

azucalica



Impreso en papel ecológico reciclado

REVISTA INFORMATIVA MUNICIPAL AÑO XIX VIII ÉPOCA - NÚMERO 189 - FEBRERO 2010

JAZZ

y otras músicas

azucalica de henares

9ª edición

5 febrero 22:00 h

Entre tú y yo



6 febrero 22:00 h

Charade



13 febrero 22:00 h

Chema Saiz Trio



20 febrero 22:00 h

Joshua Edelman Trio



27 febrero 22:00 h

Red House



Azuqueca de Henares



CARTAS A LA REDACCIÓN

NOTA: La Redacción de AZUCAHICA no comparte necesariamente el contenido de las cartas publicadas en esta sección, ni se hace responsable de las opiniones vertidas en ellas. Los textos, que **deberán ir necesariamente firmados**, no deben sobrepasar las 40 líneas mecanografiadas y en los sobres debe figurar el encabezamiento "Cartas a la Redacción". Además, el remitente **debe adjuntar fotocopia del D.N.I.** y número de teléfono. AZUCAHICA se reserva el derecho de publicar, resumir o extractar las cartas en el caso de que se considere necesario. En el caso de que las cartas se envíen por correo electrónico (azucahica@azuqueca.net), se deberá hacer llegar a la Redacción de AZUCAHICA por cualquier medio una copia del DNI del autor.

El número de febrero de la revista AZUCAHICA no incluye cartas en esta sección porque la Redacción no ha recibido ningún texto que cumpla con los requisitos establecidos para su publicación.



Azuqueca de Honores

CONSEJOS DE SEGURIDAD ante vientos fuertes, tormentas, lluvias intensas, nevadas y hielos

Es importante prepararse para una eventual situación de emergencia por inclemencias invernales, por ello le aconsejamos una serie de medidas, que le pueden ayudar a paliar los efectos de este tipo de riesgos:

- Cierre y asegure puertas, ventanas y toldos.
- Revise tejados y bajadas de agua.
- Retire macetas y todos aquellos objetos que puedan caer a la calle y provocar un accidente.
- Aléjese de cornisas, alambradas, objetos metálicos, muros y edificaciones en construcción o en mal estado.
- Evite los desplazamientos por carretera.
- No se refugie bajo los árboles, sobre todo, si están aislados.
- Tenga siempre preparado un botiquín de primeros auxilios y aquellos medicamentos que usen permanentemente o esporádicamente todos o alguno de los miembros de la familia.
- Las calefacciones con circuito cerrado deben estar provistas con anticongelante. Si la calefacción está averiada, procure que el circuito de agua no tenga mucha presión.
- Almacene alimentos y combustible como mínimo para una semana.
- Provéase de ropa y calzado adecuado para estas contingencias.
- Si pasa mucho tiempo en el exterior lleve varias prendas ligeras y cálidas superpuestas, antes que una sola prenda de tejido grueso. Evite las prendas ajustadas. Permita que el aire circule y actúe como aislante. Las manoplas proporcionan más calor que los guantes.
- Preste atención a las emisoras de radio o televisión para obtener información del Instituto de Meteorológico.
- Evite la entrada de aire extremadamente frío en los pulmones. Protéjase rostro y cabeza.
- Las personas de avanzada edad no conviene que salgan a la calle si no es necesario.
- El frío ejerce sobre el corazón una tensión extra. Si se realizan ejercicios físicos excesivos se corre el riesgo de sufrir un ataque cardíaco o dañar en exceso su organismo; procure evitarlo.
- Tenga a mano velas, linternas y pilas cargadas y secas. Tenga cuidado con las estufas de carbón, de leña, eléctricas y de gas, procurando que no estén próximas a visillos y cortinas. Atención a los juegos de los niños en sus zonas inmediatas. Tenga a mano un extintor ante la posibilidad de incendio e instrúyase sobre su manejo.
- Desconecte los aparatos eléctricos que no sean necesarios.
- Mantenga un grifo ligeramente abierto en casa, a fin de evitar la rotura por congelación de las tuberías.
- No propague rumores exagerados sobre la 'situación'.

RECOMENDACIONES PARA LOS AUTOMOVILISTAS

- Si va en coche, disminuya la velocidad. No se detenga en zonas que pueda discurrir gran cantidad de agua. No atraveses tramos inundados. Sintonice la radio y siga las instrucciones de los servicios de emergencia.
- Utilice el teléfono solamente para realizar llamadas de emergencia.
- Evite el viaje siempre que no sea necesario. Procure no viajar solo. Utilice, a ser posible, transporte público.
- Si va a emprender un viaje lleve en su coche radio, pala, cuerda, una linterna, ropa de abrigo y una manta. También algún alimento rico en calorías (como chocolate o frutos secos).
- Infórmese a través del Instituto de Meteorología, o la Dirección General de Tráfico de los riesgos de inclemencias en las zonas a las que va a desplazarse.
- A través de emisoras de radio locales pueden llegarle instrucciones acerca de posibles heladas o nevadas. Mantenga el contacto con ellas.
- Conozca antes de salir de viaje dónde se encuentran los lugares de refugio (albergues, hoteles de carretera, pueblos, etc.).
- Evite conducir de noche. Los peligros son más difíciles de detectar.
- Revise los frenos, neumáticos y sistemas de alumbrado. Reponga el líquido anticongelante y no olvide verificar el estado de las bujías. Lleve el depósito de gasolina lleno y procure repostar cada 100 kilómetros aproximadamente.
- Si el temporal le sorprende dentro del coche y lejos de un pueblo, debe permanecer dentro de él. El coche nos resguardará en caso de ventisca y los neumáticos actúan como aislante si hay rayos. Si mantiene el coche en marcha con la calefacción puesta, deje una ventanilla entreabierta para renovar el aire y evitar posibles intoxicaciones o envenenamientos. Deje algún pañuelo colgado de la antena para llamar la atención. No se duerma con el motor en marcha.
- Mantenga limpio de nieve y desbloqueado el tubo de escape. No se arriesgue a que el humo del tubo de escape llegue al interior del coche.
- Ponga las cadenas al coche, en presencia de hielo o nieve dura.
- No realice cambios bruscos de dirección. Conduzca sin brusquedades, con movimientos suaves de volante y utilizando marchas reducidas.
- No utilice las marcas dejadas por otros vehículos. Es mejor avanzar por nieve "virgen". En caso de hielo debe procurar que un lado del coche pise nieve "virgen".
- Si entra en una zona de hielos no pise el freno. Deje que el vehículo cruce la zona por su propia inercia.

GABINETE DE COMUNICACIÓN DEL AYUNTAMIENTO DE AZUQUECA DE HENARES

Calle Ciudad Real, 1 (El Foro)
19200 Azuqueca de Henares
(Guadalajara)

REVISTA AZUCAHICA

azucahica@azuqueca.net
Tfno: 949 27 75 29
Fax: 949 26 63 58

RADIO AZUQUECA

radioazuqueca@azuqueca.net
Tlfnos: 949 26 37 72
949 26 40 83

REDACCIÓN

Eva Sáez y Vanesa Algara

TÉCNICOS DE CONTROL Y MANTENIMIENTO

José Luis Gutiérrez y Víctor Manuel Rojas

FOTOGRAFÍA

Álvaro Díaz Villamil

IMPRIME EDITORIAL MIC

EDITA:

AYUNTAMIENTO DE AZUQUECA

Depósito Legal nº GU-66-1981
Prohibida la reproducción total o parcial de las informaciones publicadas en este número, salvo autorización expresa del Gabinete de Comunicación del Ayuntamiento de Azuqueca

Tirada: 12.000 ejemplares

SUMARIO

Sometida a información pública la ampliación de la A-2 entre Meco y Guadalajara (pág. 4)



El Ayuntamiento reduce su gasto corriente del año 2009 (pág. 6)



El segundo Fondo Estatal permitirá ejecutar en

Azuqueca diez proyectos (pág. 7)

Entrevista a Elisa Cansado, edil de Educación, Promoción de la Salud y Seguridad Ciudadana (págs. 8 y 9)

Dos reconocimientos para Azuqueca en la décima edición del Día de la Enseñanza de Castilla-La Mancha (pág. 10)

La entrada en funcionamiento del Plan Astra, más cerca (págs. 12 y 13)



Azuqueca avanza en el proceso de la e-administración (págs. 14 y 15)

Un gran desfile, acto central del programa de Carnaval (pág. 19)



Comienzan las obras del nuevo edificio y la pista de atletismo del

Complejo Deportivo San Miguel (pág. 27)

El Carrasco Moreno juega en Albacete la Copa Presidente (pág. 29)

Y ADEMÁS... MES DEL JAZZ Y OTRAS MÚSICAS (PÁG. 17)

CONSEJOS DE SEGURIDAD DE LA GUARDIA CIVIL PARA EVITAR ROBOS EN INTERIOR DE VEHÍCULOS

El delincuente habitualmente comete robos en interior de vehículos en los que previamente ha detectado efectos de los que se quiere apropiar, por ese motivo es conveniente tener presentes los siguientes consejos cuando se deja el vehículo estacionado o aparcado.

- ▼ Evitar dejar en el habitáculo del vehículo y a la vista, cámaras fotográficas, ordenadores portátiles, móviles, bolsos de mano, carteras, gafas de sol, manos libres, prendas de abrigo o bolsas que contengan efectos, aunque el tiempo en que se deje el vehículo sea corto. Si tiene necesidad de dejar efectos en el interior del vehículo, procure dejarlos en el maletero.
- ▼ No dejar nunca el GPS en el interior del vehículo, salvo que vaya integrado en la carrocería.
- ▼ Si utiliza un navegador GPS de los que se sujetan a la luna delantera con ventosa, procure limpiar la marca que deja la mencionada ventosa en el cristal, ya que eso indica al delincuente la posible existencia en el interior del vehículo de un GPS.
- ▼ No dejar nunca puesta la carátula del equipo de música, si la misma se puede quitar.
- ▼ Procurar no dejar la documentación del vehículo dentro del mismo.
- ▼ Si cuando estaciona el vehículo, observa la presencia de persona o personas que están pendiente de sus movimientos y hablan entre ellos, informe a la Policía Local o Guardia Civil; la presencia en la zona de los citados cuerpos de seguridad disuadirá la comisión de algún hecho delictivo.
- ▼ Nunca deje el coche con las llaves puestas aunque la ausencia del mismo sea cuestión de un minuto.
- ▼ Si observa la presencia de personas extrañas en el interior de garajes comunitarios, informe a la Policía Local o Guardia Civil del citado hecho, los mencionados cuerpos de seguridad se personarán en el lugar e identificarán a las personas. Por último recuerde que, tanto Policía Local como Guardia Civil están a su servicio y agradecen la colaboración ciudadana



El proyecto incluye la ejecución de vías de servicio y la remodelación de los enlaces actuales

Fomento somete a información pública la ampliación de la A-2 entre Meco y Guadalajara

Ya está abierto el período de información pública del proyecto del trazado de ampliación de la autovía A-2 en el tramo entre Meco (Madrid) y Guadalajara, según anunció el Ministerio de Fomento en el Boletín Oficial del Estado del 18 de enero. Esta actuación contempla la construcción de un tercer carril en las dos calzadas y la prolongación o nueva construcción de vías de servicio a ambos lados de la A-2, así como la remodelación de los enlaces existentes.

“Este anuncio es un paso previo a la aprobación definitiva del proyecto, lo que permitirá iniciar las expropiaciones y, a continuación, las

obras”, explica el concejal de Urbanismo, Julio García, quien añade que “por un lado, se somete a información pública el proyecto del trazado en relación con los bienes y derechos afectados y, por otro, puesto que se ha modificado el enlace a la altura del kilómetro 42, que se conoce como el de Tudor, se abre el plazo para poder presentar alguna sugerencia”. En el primer caso, el período para presentar alegaciones es de 20 días hábiles a partir de la publicación del anuncio y, en cuanto al enlace de Tudor, el plazo se ha fijado en 30 días hábiles también desde su publicación.

“Una necesidad acuciante”

“Estamos siguiendo todo el proceso con mucho interés porque la necesidad de la ampliación de la autovía es cada vez más acuciante para poder mejorar las comunicaciones en el Corredor”, afirma el edil, para quien las comunicaciones de Azuqueca, tanto con Guadalajara como con Madrid, “están muy condicionadas por el funcionamiento de la autovía”.

“Desde hace tiempo venimos asistiendo a que la capacidad de esos dos carriles resulta insuficiente y que los enlaces existentes no son funcionales ni, en ocasiones, edil de Urbanismo.

ALGUNOS DETALLES DEL PROYECTO

- El tramo de la autovía A-2 objeto del proyecto discurre por los términos municipales de Los Santos de la Humosa, en la provincia de Madrid, así como las localidades de Azuqueca de Henares, Alovera, Cabanillas del Campo y Guadalajara, de la provincia de Guadalajara.

- Se pretende ampliar con un tercer carril ambas calzadas de la A-2 entre el punto kilométrico 39 y el 54,720, excepto en el tramo comprendido entre el enlace de Cabanillas y el punto kilométrico 53. En esa parte de la autovía, las calzadas dispondrán de dos carriles de circulación.

- El proyecto también contempla la ejecución de vías de servicio en ambas márgenes del tronco, además de la remodelación de los enlaces atravesados por las obras. Estos enlaces son los siguientes: el de Meco (Madrid), Miralcampo, Azuqueca, Alovera, Cabanillas, el punto kilométrico 53 y el enlace de Cuatro Caminos (los dos últimos en Guadalajara capital).

Se edificarán sobre una parcela ubicada en el sector SRU-R6

La Junta adjudica la redacción del proyecto para la construcción de 172 VPO's

El Gobierno regional, a través de la Consejería de Ordenación del Territorio y Vivienda, adjudicó el 13 de enero la redacción del ‘Proyecto Básico y de Ejecución’ para la construcción de 172 viviendas de protección oficial en Azuqueca de Henares, en concreto en la parcela VC-12 del Sector Sur-R6.

Para este proyecto se presentaron 43 licitadores, y

tras haber analizado las ofertas económicas y técnicas, la empresa adjudicataria resultó ‘GSG, Arquitectura Castilla-La Mancha’ que obtuvo la mejor puntuación en el concurso convocado.

Régimen General

Estas viviendas, que serán de Régimen General y contarán con garajes y trasteros, tienen el objetivo de satisfacer la demanda de vivienda de



El consejero, Julián Sánchez Pingarrón, y el alcalde, Pablo Bellido

aquellas personas que se encuentran inscritas en el Registro de Demandantes de Viviendas con Protección Pública de Azuqueca de Henares.

“El objetivo del Gobierno regional con la construcción

de este tipo de viviendas es hacer efectivo el derecho constitucional de acceso a la vivienda, a la vez que se crean puestos de trabajo en el sector de la construcción”, afirman en nota de prensa portavoces de la Consejería.

Con la UTE formada por Seranco S.A. y Edhinor S.A. y por un importe de 700.000 euros

Firmado el contrato para dotar de colectores nuevos a Vallehermoso y San Lorenzo

El alcalde de Azuqueca de Henares, Pablo Bellido, y David Martínez Arroyo, en representación de la UTE (Unión Temporal de Empresas) integrada por las empresas Seranco S.A. y Edhinor S.A. firmaron el 18 de enero el contrato para la construcción de los dos nuevos colectores que darán servicio a los barrios de Vallehermoso y San Lorenzo. Pablo Bellido recuerda que la inversión para ejecutar esta obra, "comprometida con los vecinos", asciende a 700.000 euros y ha destacado que el proyecto supondrá "una mejora sustancial en las infraestructuras que no se ven, pero que son esenciales para los ciudadanos, como es el caso de los colectores".

Por su parte, el concejal de Obras e Infraestructuras,

Victorio Calles, señala las mejoras sobre el proyecto inicial. "Se prevé la utilización de hinca en un tramo para atravesar la antigua N-320 y se construirá un colector en la avenida del Norte, frente al barrio de San Lorenzo, desde la avenida de Vallehermoso hasta la calle Río Júcar", resalta el edil, quien añade, además, que la UTE adjudicataria construirá varios pozos de registro a lo largo de los nuevos colectores. También está prevista la utilización de hinca en la parte más próxima al Camino de la Barca.

El trazado

Las obras permitirán la puesta en servicio de un nuevo emisario que partirá desde el puente del Camino de la Barca, subirá por la calle



De izquierda a derecha, el representante de la UTE adjudicataria de las obras, el concejal de Obras e Infraestructuras y el alcalde revisan los detalles del proyecto

Navarroza, atravesará la glorieta de la antigua N-320 que da acceso al barrio de Postas y pasará por el futuro SUR R7 hasta llegar a la calle Chueca y enlazar con el colector actual de la avenida Virgen de las Nieves. Una vez que entre en servicio, recogerá el caudal procedente de más de la mitad de las viviendas del barrio de Vallehermoso (las calles Guerrero, Sorozábal, Granados, Barbieri y parte de Virgen de las Nieves), con lo que el Ayuntamiento confía en que se reduzcan sustancialmente los problemas

derivados de lluvias intensas. El segundo colector previsto, el que discurrirá por la avenida del Norte, recogerá los caudales procedentes de las viviendas de las calles Río Miño, Río Turia, Río Sella, Río Júcar y Río Sorbe, todas ellas situadas en el barrio de San Lorenzo.

El plazo de ejecución previsto es de 90 días naturales, contados desde el siguiente a la firma del acta de replanteo y la UTE ofrece una garantía de dos años y medio, contados a partir de la recepción de las obras.

Breve

El conjunto de municipios abastecidos por la MAS redujo su consumo en 2009. - Los municipios abastecidos por la Mancomunidad de Aguas del Sorbe redujeron en 2009 su consumo de agua, con un ahorro de 450.859 metros cúbicos. Según señalan en un comunicado fuentes de la institución, los datos revelan que los municipios artífices de estas cifras son, en concreto, Alcalá de Henares, Guadalajara, Azuqueca de Henares, Fontanar, Yunquera de Henares y Marchamalo.

El Ayuntamiento de Azuqueca de Henares mantiene su compromiso con el ahorro en el consumo de este recurso, mediante la ejecución de obras de mejora de las redes de agua potable y saneamiento, así como la implantación de nuevos sistemas de riego más eficientes. También promueve el ahorro no solamente en el seno de la administración, sino entre los vecinos, a través del programa 'Hogares Verdes'.

La pavimentación de las aceras en Vallehermoso se completará cuando finalice la obra del colector

La pavimentación de aceras del barrio de Vallehermoso se completará cuando finalicen las obras de mejora del colector, que actualmente se están llevando a cabo en esa zona del municipio. Así lo ha explicado el alcalde azudense, Pablo Bellido, quien ha afirmado que "para la segunda fase de acerado de Vallehermoso se van a invertir 700.000 euros del presupuesto municipal, una cantidad que, unida a los 211.803 euros destinados a la primera fase con cargo al primer Plan Zapatero, va a permitir acometer una remodelación integral de las aceras".

Por su parte el concejal azudense de Hacienda, José Luis Blanco, ha explicado que el presupuesto municipal va a ser modificado "para incorporar inversiones que no se han incluido en el segundo Plan Zapatero y que vamos a acometer con fondos propios, como es el caso de las aceras de Vallehermoso".



Imagen de archivo de la urbanización de Vallehermoso

El alcalde de Azuqueca ha recordado que el barrio de Vallehermoso es uno de los incluidos en el Plan de Barrios, puesto en marcha por el Equipo de Gobierno de Azuqueca de Henares con el objetivo de mejorar la accesibilidad, el saneamiento y el mobiliario urbano de diversas zonas del municipio.

En el caso de Vallehermoso, este Plan se

materializa con la mejora del colector, según recuerda el concejal de Obras e Infraestructuras, Victorio Calles (ver información superior), y con la pavimentación de aceras, cuya primera fase se desarrolló con cargo al Fondo Estatal de Inversión Local (211.803 euros) y que concluirá con la fase que se llevará a cabo una vez finalizada la obra del colector.

HACIENDA PÚBLICA

La comparativa con años anteriores arroja importantes recortes presupuestarios en fiestas

El Ayuntamiento de Azuqueca reduce el gasto corriente del año 2009

El equipo de Gobierno municipal, después de cerrar las cuentas de los dos últimos ejercicios y como consecuencia de ello, ha dado a conocer los datos de la contención del gasto que ha venido realizando desde diciembre de 2007. La principal reducción se ha realizado en la partida dedicada a las Fiestas y se ha hecho, en palabras del alcalde, Pablo Bellido, "con el objetivo de reducir los gastos al máximo posible y de poder destinar ese dinero a colectivos más necesitados y a la creación de empleo".

Así, desde el año 2007 hasta 2009, los gastos destinados a contratar grupos musicales para los conciertos de las Fiestas de Septiembre se han reducido hasta en un 62 por ciento (ver cuadro resumen de la derecha). "La reducción presupuestaria no mermó en absoluto la calidad de las actuaciones; de hecho, en 2009 contratamos a El Canto de El Loco, cuyo caché ascendió a 104.000 euros. Fue una gestión acertada pues no sólo se recuperó la totalidad de la inversión, sino que permitió traer otros actos a Azuqueca", explica Santiago Casas.



Santiago Casas, edil de Fiestas

También se ha contenido el gasto al adquirir iluminación para las fiestas. "Para la Semana Grande de 2009, el Ayuntamiento gastó un 93 por ciento menos en luces de lo que gastó en 2007, durante la gestión del PP", señala Casas, quien añade que "de los 24.000 euros empleados para este fin en 2007, logramos pasar a 14.000 en 2008, año en que se compraron las luces, de manera que en 2009 el gasto ha sido de cero euros, lo que supone una reducción del cien por cien, en dos años". El concejal aclara que "en este balance no se han tenido en cuenta los gastos derivados, por ejemplo, del mercado medieval navideño, que se han

Un total de 345 vecinos se acogieron al pago fraccionado de los impuestos municipales

Un total de 345 vecinos de Azuqueca se acogieron antes del 15 de enero al nuevo modelo de pago de impuestos municipales aprobado por el Ayuntamiento, que permite el fraccionamiento en seis pagos al año sin recargo. "Es una cifra satisfactoria para un servicio nuevo que planteamos desde el equipo de gobierno, precisamente con el objetivo de facilitar a los vecinos el pago de tasas e impuestos y teniendo

en cuenta las dificultades económicas actuales", valora el concejal de Hacienda, José Luis Blanco, convencido además de que el número de ciudadanos que opten por el nuevo sistema crecerá. "En cualquier momento, los vecinos pueden incorporarse al fraccionamiento de pagos, pero quienes no lo hicieran antes del día 15 de enero no podrán beneficiarse este año del pago fraccionado, sino que tendrán que esperar

CONCIERTOS FIESTAS SEPTIEMBRE		
Año 2007	Año 2008	Año 2009
gasto: 170.000 euros	gasto: 160.000 euros	gasto: 66.000 euros
* En 2009 se logra una reducción del 62 por ciento respecto de 2007 y del 59 por ciento respecto a 2008		
FERIA TAURINA		
Año 2007	Año 2008	Año 2009
gasto: 331.000 euros	gasto: 319.000 euros	gasto: 215.815 euros
* En 2009 se logra una reducción del 37 por ciento respecto de 2007 y del 35,38 por ciento respecto a 2008		
ILUMINACIÓN FIESTAS SEPTIEMBRE		
Año 2007	Año 2008	Año 2009
gasto: 21.883 euros	gasto: 16.000 euros	gasto: 1.500 euros
* En 2009 se logra una reducción del 93 por ciento respecto de 2007 y del 26 por ciento respecto a 2008		
LUCES NAVIDEÑAS		
Año 2007	Año 2008	Año 2009
gasto: 24.000 euros	gasto (compra): 14.000 euros	gasto: 0 euros
* En 2009 se logra una reducción del cien por cien respecto de 2007 y del 41 por ciento respecto a 2008		

ido reduciendo desde los 21.000 euros que el equipo de Gobierno del PP presupuestó en 2007 hasta los 1.500 de la última edición".

"Desde luego, estas cifras echan por tierra las dudas sembradas por la oposición sobre si se habían aplicado tales recortes", asegura el edil, al tiempo que recuerda que, por otra parte, "en 2008 el PP propuso apretarse el cinturón en materia presupuestaria reduciendo las partidas con las que se paga a los trabajadores

municipales, sin realizar a cambio modificaciones en la plantilla o en los sueldos, o aquellas comprometidas con empresas que ya habían sido contratadas".

Según repasa el concejal, "esta eficaz gestión ha sido el resultado de muchas horas de trabajo, sobre todo este último año, no sólo del Ayuntamiento sino de aquellas entidades que colaboran en la realización de las fiestas, como son las peñas y, las comisiones taurinas y de música".

que han pagado en sus impuestos al Ayuntamiento el año anterior y en el último pago, el de diciembre, se regularizará la cuantía con la cantidad real correspondiente a ese año.

"El pago fraccionado de impuestos se suma a otra medida muy importante adoptada por este Ayuntamiento para 2010: la congelación de los tributos municipales", finaliza el edil de Hacienda, quien añade que los interesados en acogerse al sistema fraccionado sólo tienen que dirigirse al departamento municipal de Tesorería.

Por un importe de 2.679.058 euros, a los que se suman 650.000 destinados a gasto corriente

El Ayuntamiento azudense presenta diez proyectos al segundo Fondo Estatal

Al cierre de esta edición de AZUCAHICA, el Ayuntamiento de Azuqueca de Henares tenía previsto presentar al Ministerio de Administraciones Públicas los diez proyectos que pretende financiar a través del Fondo Estatal para el Empleo y la Sostenibilidad Local (FEESL). Dentro de este fondo, la cuantía destinada a Azuqueca asciende a un total de 3.329.058 euros. “Como en el caso del Fondo Estatal de Inversión Local (FEIL), desarrollado en 2009 y que permitió realizar en nuestro municipio 31 proyectos por valor de casi 5 millones de euros, los objetivos son generar empleo –se estima que en esta convocatoria se podrían crear un mínimo de 104 puestos de trabajo– y ayudar a la reactivación de la economía”, explica el alcalde azudense, Pablo Bellido.

Se trata, por tanto, de una iniciativa que da continuidad al FEIL, aunque el Fondo Estatal para el Empleo y la Sostenibilidad Local presenta algunas diferencias. “Una de las novedades es la posibilidad de destinar hasta un 20 por ciento de la cuantía total para sufragar el gasto corriente del Ayuntamiento en las áreas de Servicios Sociales y Educación”, detalla el edil de Desarrollo Sostenible, José Luis Blanco. En el caso de Azuqueca, se ha previsto una partida de 650.000 euros, lo que supone un 19,52 por ciento del total de la ayuda recibida a través del FEESL, mientras que el resto, 2.679.058 euros, se empleará en la ejecución de los proyectos.

Por otra parte, a diferencia del año pasado, en esta convocatoria, “los ayuntamientos no tendrán que hacer frente a los gastos derivados de la redacción y dirección de los proyectos, sino que se pueden sufragar con cargo al fondo”, aclara Blanco. “Además, no será necesario confeccionar nuevos carteles para anunciar las obras, sino que reutilizaremos los ya que tenemos del FEIL”, añade el edil.

mos los ya que tenemos del FEIL”, añade el edil.

Plan de Barrios

En cuanto a los proyectos, “se ha intentado tener en cuenta las necesidades de los vecinos y del Ayuntamiento de Azuqueca”, señala el responsable municipal de Hacienda. La mayor inversión corresponde a tres actuaciones enmarcadas en el Plan de Barrios impulsado por el Ayuntamiento y que afectará a los barrios de Alovera (un millón de euros), Villanueva (600.000 euros) y Los Pobos (383.876,28 euros). “En el de Alovera se ha previsto una actuación integral que incluye la renovación de la red de agua potable, el saneamiento y el alumbrado y también crear zonas de plataforma única, donde se permitirá la circulación de vehículos, pero no el



La actuación de mayor cuantía del FEESL se ejecutará en el barrio de Alovera

estacionamiento”, adelanta el edil. En el caso del barrio de Villanueva, “se transformarán las zonas adyacentes al parque del Arenal y los espacios colindantes con los edificios, además de renovar las conducciones de agua y saneamiento y mejorar la accesibilidad”. Por último, en Los Pobos, la actuación persigue también mejorar la red de saneamiento y la de agua.

Eficiencia energética

El Ayuntamiento también contempla la renovación del alumbrado de los parques de La Constitución y de La Ermita, así como del Complejo Deportivo San Miguel con la

instalación de tecnología led. “Supondrá una inversión total de cerca de 110.000 euros y redundará en un beneficio posterior al suponer una reducción de la factura de la luz”, destaca el concejal de Hacienda.

Asimismo, se destinarán más de 295.000 euros para la instalación de calefacción en los polideportivos municipales de la carretera de Alovera y de las calles Poeta Manuel Martínez y Ana María Matute. Por último, la conexión del carril bici en la carretera de Valdeavero y la avenida de Alcalá cuenta con un presupuesto que ronda los 290.500 euros.

INVERSIONES CON CARGO AL FONDO ESTATAL PARA EL EMPLEO Y LA SOSTENIBILIDAD LOCAL (FEESL)

CUANTÍA TOTAL DEL FEESL: 3.329.058 euros

PROYECTOS

• Adecuación medioambiental y de eficiencia energética	1.600.000 €
1. Barrio de Alovera	1.000.000 €
2. Barrio de Villanueva	600.000 €
• Mejora de la red de saneamiento y eficiencia de la red de agua potable	383.876,28 €
3. Barrio de Los Pobos	
• Conexión carriles bici	290.492,18 €
4. En la carretera de Valdeavero y la Avda. de Alcalá	
• Mejora de centros deportivos–instalación de calefacción	295.036,72 €
5. Polideportivo de la carretera de Alovera	72.984,88 €
6. Polideportivo de la calle Poeta Manuel Martínez	66.362,44 €
7. Polideportivo de la calle Ana María Matute	155.689,40 €
• Mejora de la eficiencia energética del alumbrado exterior	109.652,81 €
8. Parque de La Constitución	43.020,27 €
9. Parque de La Ermita	36.632,54 €
10. Complejo Deportivo San Miguel	30.000 €

TOTAL PROYECTOS 2.679.058 €

RESERVA PARA GASTO CORRIENTE

El Ayuntamiento destinará el 19,52 por ciento del FEESL al gasto corriente de Servicios Sociales y Educación

TOTAL GASTO CORRIENTE 650.000 €



Elisa Cansado, concejala de Educación, Promoción de la Salud y Seguridad Ciudadana

“La Escuela Municipal de Idiomas pretende dar respuesta a una demanda de los vecinos”

Con motivo de la entrada en funcionamiento de la Escuela Municipal de Idiomas de Azuqueca de Henares (EMIA) –al cierre de esta edición de AZUCAHICA, estaba previsto que las primeras clases comenzasen el 1 de febrero–, la concejala de Educación, Elisa Cansado, nos habla de este servicio, “pionero en Castilla-La Mancha”, y de otros aspectos educativos, al tiempo que repasa las otras dos áreas municipales que coordina: Promoción de la Salud y Seguridad Ciudadana.

Pregunta: La Escuela Municipal de Idiomas ha recibido un total de 1.250 solicitudes, ¿qué valoración se hace desde el Ayuntamiento?

Respuesta: Estamos muy satisfechos porque la Escuela, pionera en Castilla-La Mancha, ha despertado un gran interés. Hay que tener en cuenta que, con su puesta en marcha, el Ayuntamiento de Azuqueca ofrece un servicio muy solicitado desde hace tiempo por nuestros vecinos y, por ello, quiero destacar que el tiempo nos da la razón en nuestra antigua reivindicación. Además, entendemos que la formación en idiomas es importante en el desarrollo personal y, gracias a la subvención de 60.000 euros concedida por la Consejería de Educación y Ciencia, hemos podido establecer unos precios muy asequibles. Por todo ello, la demanda ha sido muy elevada y hemos alcanzado las 1.250 solicitudes.

P: ¿Cuándo comenzarán las clases?

R: Esperamos que la Escuela, que contempla la matriculación de 240 personas, 160 en inglés y 80 en francés, pueda empezar a funcionar a partir del 1 de febrero, si no al cien por cien de su capacidad, al menos, en un 50 por ciento. De hecho, con el fin de agilizar el proceso de admisión y poder empezar cuanto antes, durante el plazo de inscripción se fueron realizando al mismo tiempo las pruebas de nivel a los interesados. En cuanto se vayan corri-

giendo los exámenes y completando los grupos, se convocará a los inscritos y se procederá a un sorteo público en los grupos donde sea necesario. Sentimos las molestias que el retraso en el inicio del curso haya podido ocasionar a los vecinos, pero ha sido materialmente imposible poner en marcha las clases antes.

P: Es un modelo distinto a la Escuela Oficial.

R: Sí, la Escuela Municipal de Idiomas pretende dar una respuesta completa a las demandas que puedan surgir por parte de la población y apostamos por una formación de calidad. Por eso, la oferta formativa es muy amplia, tanto para adultos como para niños, e incluye desde la enseñanza adaptada al marco común europeo de referencia, a través de seis niveles, hasta sesiones de inglés y francés comercial para aquellas empresas que lo soliciten o la preparación de exámenes para la obtención de títulos oficiales. También se ha previsto la celebración actividades lúdico-formativas como conversaciones, cuentacuentos, teatro o video-fórum, que se concentrarán en las jornadas de los viernes.

P: Aunque se trata de un servicio nuevo, ¿qué perspectivas de futuro hay?

R: En un futuro, no se descarta la posibilidad de contar con un edificio propio, en lugar de hacer uso de las instalaciones del instituto Profesor Domínguez Ortiz. En cuanto a



“La Escuela oferta desde enseñanza reglada a preparación de exámenes oficiales, cursos para empresas y actividades lúdico-formativas”

la ampliación del número de plazas, parece algo lógico teniendo en cuenta la elevada demanda obtenida para este primer curso, pero todo depende de la subvención que recibimos de la Junta de Comunidades. Si la Consejería de Educación y Ciencia aumentase la cuantía de la ayuda, desde el Ayuntamiento trabajaríamos para atender a más alumnos.

P: Este curso también abrió sus puertas un nuevo colegio público, que se suma a los cinco anteriores, al centro concertado, a los tres institutos públicos y al CEPA ‘Clara Campoamor’. En cuanto a infraestructuras, ¿están cubiertas las necesidades de Azuqueca?

R: De momento, no se necesitan más instalaciones pues estamos dentro de las ratios establecidas. De hecho, el sexto colegio no está funcionando al máximo de su capaci-

dad, que es de 450 alumnos. Por otra parte, en nuestra línea de ser previsores, ya se aprobó en Pleno la cesión a la Junta de Comunidades, que ostenta la competencia en materia educativa, de un terreno en el sector SUR R-6, junto a la avenida de Meco, para, en caso de ser necesario, construir un cuarto instituto.

P: En este sentido, puesto que la competencia educativa depende del Gobierno regional, ¿qué papel desempeña el Ayuntamiento?

R: Básicamente, además de proporcionar conserjes para la vigilancia y el cuidado de las instalaciones en horario escolar, nos ocupamos del mantenimiento de los centros que son de titularidad municipal, es decir, los colegios de Infantil y Primaria. Para ello, todos los años se aprueba en el presupuesto una partida de 200.000 euros destinada a mejoras en los colegios e, incluso, realiza-



ENTREVISTA

mos algunas que no son estrictamente de nuestra competencia, pero que consideramos importantes. Así, por ejemplo, el Ayuntamiento financió la instalación de calefacción en los pasillos del colegio Siglo XXI y la preparación del terreno para albergar la pista multideporte de La Paz.

P: Azuqueca puede presumir de contar con una comunidad educativa muy activa.

R: Efectivamente tenemos una gran suerte porque la comunidad educativa de Azuqueca está muy comprometida. Por una parte, disponemos de un grupo de profesores muy involucrado y que apuestan por programas innovadores sobre diferentes áreas como idiomas, clases de refuerzo o el medio ambiente. Estamos muy satisfechos y orgullosos de los centros azudenses puesto que muchos han recibido premios regionales, estatales e incluso europeos, lo que indica que siguen una línea de trabajo adecuada.

En cuanto a las Asociaciones de Madres y Padres de Alumnos, también son un colectivo muy dinámico. Con su colaboración, el Ayuntamiento impulsa el proyecto 'Azuqueca Educa', que engloba actividades extraescolares, como la liga escolar de fútbol sala, que cada año reúne a cerca de 150 participantes, o el Aula de Juegos, un servicio que ayuda a conciliar la vida familiar y laboral al atender a los niños después del comedor de 16 a 18 horas. Asimismo contamos con una Escuela de Padres en la que se abordan temas de interés no sólo para padres, sino también para estudiantes, educadores o abuelos. Son sesiones donde se abordan temas de utilidad como las habilidades sociales, la automotivación o cómo ayudar a hacer los deberes.

P: Una de las apuestas fuertes del Ayuntamiento es facilitar la conciliación.

R: Desde el Ayuntamiento estamos atentos a todas las necesidades que van surgiendo en la comunidad educativa para intentar dar una respues-

“Azuqueca cumple con la ratio de policías, pero, para mejorarla, en la oferta pública de empleo de 2010 se han convocado diez plazas”

ta. Por eso organizamos campamentos urbanos, incluso de un solo día, para dar una alternativa a aquellos padres que tienen que trabajar en días no lectivos para los escolares.

P: Usted también es la responsable municipal de Promoción de la Salud y, dentro de este área, se ha desarrollado el Plan Municipal de Drogas, ¿qué actuaciones contempla?

R: Este Plan se centra en la prevención desde el programa de intervención socioeducativa, que consiste en educación de calle y, para ello, los educadores acuden a puntos de reunión de jóvenes. En el caso de los menores, se les informa de la existencia de una ordenanza y



una ley que prohíbe la venta de alcohol y consumo por parte de menores y, si están bebiendo, se avisa a la Policía Local para que abra el correspondiente expediente. A los mayores de edad, se les recomienda beber con moderación. También se les pide que no ensucien ni hagan ruido para no molestar a los vecinos. Como es un programa dirigido a toda la población, además trabajamos de forma preventiva con colectivos de riesgo.

Además, la Consejería de Sanidad nos ha concedido una ayuda de 30.000 euros para la contratación de una coordinadora para el Plan. Se trata de una figura que permitirá centralizar y organizar mejor las

acciones que en materia de prevención se impulsan desde diferentes áreas municipales, así como desde el Sescam y el programa Alcazul de la Mancomunidad Vega del Henares. Otra de sus funciones será hacer un seguimiento de las personas con algún tipo de dependencia que están en tratamiento para conocer su evolución e intentar facilitar su reinserción. En definitiva queremos aportar nuestro granito de arena a la prevención, explicando a la ciudadanía los efectos que las drogas pueden tener en su organismo y su conducta. También queremos apoyar a las familias en las que alguno de sus miembros atraviesa por una situación de adicción.

“Nuestra prioridad es que Azuqueca siga siendo un municipio seguro”

Elisa Cansado, además de Educación y Promoción de la Salud, también es responsable de la concejalía de Seguridad Ciudadana. “La máxima prioridad del Ayuntamiento en este campo consiste en corregir conductas que alteran la buena convivencia vecinal para lograr que Azuqueca siga siendo un municipio seguro”, afirma la edil, aunque aclara que “la seguridad es competencia de la Subdelegación del Gobierno y de la Guardia Civil, mientras que la Policía Local se ocupa más del cumplimiento de las ordenanzas municipales y de regular el tráfico”. No obstante, entre ambos cuerpos existe una estrecha colaboración para “unir fuerzas y dar un mejor servicio”.

La plantilla de la Policía Local se compone de 36 policías, 34 en activo y 2 en segunda actividad, para una población de más de 33.000 habitantes. “Azuqueca cumple la ratio de agentes por cada mil habitantes, que actualmente se sitúa en 1.1, pero, para seguir manteniéndola e incluso mejorarla, en la oferta pública de empleo de 2010 se han convocado diez plazas”, recuerda Cansado.

Por otra parte, la edil destaca la importancia de la colaboración ciudadana para lograr una intervención rápida y anima a los vecinos a “ponerse en contacto con las fuerzas de seguridad si presencian un delito o detectan un comportamiento sospechoso”.

P: ¿Qué otras actuaciones impulsa el Ayuntamiento en materia de educación para la salud?

R: Como en Educación, las competencias de Sanidad dependen del Gobierno regional y, desde el Ayuntamiento, nos centramos en labores de prevención a través de campañas informativas, charlas o jornadas sobre diferentes enfermedades. Para ello contamos con la colaboración de las asociaciones sanitarias de la localidad y estamos atentos a las necesidades que nos trasladan. Por otra parte, desarrollamos el programa 'Educando en Salud' para trasladar al alumnado de los centros educativos de Azuqueca buenos hábitos de alimentación y la importancia que tienen la realización de ejercicio físico y el dormir las horas necesarias para en un futuro ser adultos sanos.



Detalle del folleto de la Escuela de Padres

El taller se compone de dos sesiones que se impartirán los días 10 y 11

La Escuela de Padres aborda en febrero la motivación para hacer los deberes

La biblioteca del instituto Arcipreste de Hita acoge en febrero tres nuevas citas de la Escuela de Padres, una iniciativa que impulsa el Ayuntamiento de Azuqueca de Henares con la colaboración de la FAPA y la Consejería de Educación. "El programa comienza los días 10 y 11 con dos sesiones sobre cómo motivar a los estudiantes para que hagan los deberes", explica la concejala de Educación, Elisa Cansado, quien añade que "será la orientadora de este instituto, Montserrat Andrés, quien imparta ambas charlas de 18 a 19,30 horas".

Alimentación saludable

Por otra parte, la oferta de febrero se completa el 24 de febrero con una tercera sesión que, bajo el título 'Alimentación saludable y trastornos alimenticios', tra-

tará de acercar esta problemática a los asistentes. En este caso, las ponentes serán dos trabajadoras municipales, Rocío Martínez y Raquel García, y la actividad se desarrollará entre las 17 y 18,30 horas.

"La familia es un agente educativo básico y, por eso, con estas actividades formativas, se pretende implicar más a los progenitores y ayudarles en su tarea de compartir y transmitir hábitos y valores a los más jóvenes", señala la responsable municipal del área.

Elisa Cansado recuerda que "todas las charlas contarán con servicio de guardería gratuito para facilitar la asistencia a las familias" y confía en que "estas actividades tengan el mismo o superior poder de convocatoria que las organizadas en el primer trimestre del curso".

TALLERES PARA LA COMUNIDAD EDUCATIVA

Dentro del programa 'Azuqueca Educa', que impulsa el Ayuntamiento en colaboración con las Asociaciones de Madres y Padres de Alumnos (AMPA) de los colegios e institutos de la localidad, se ofertan "talleres abiertos a toda la comunidad educativa y con los que se pretende dar respuesta a sus demandas e intereses", según explica la responsable municipal del área, Elisa Cansado. Al cierre de esta edición de AZUCAHICA, el Ayuntamiento y las AMPA trabajaban para ofertar en febrero dos nuevas actividades. "Nuestra intención es lanzar dos talleres, uno de risoterapia, que se impartiría en el instituto Arcipreste de Hita, y otro de manualidades, con sesiones en el colegio La Paz", adelanta la concejala de Educación.

Breves

Campamento urbano con motivo de la Semana Blanca.

Los días 15, 16 y 17 de febrero, el Ayuntamiento de Azuqueca de Henares organiza un campamento urbano en las instalaciones del colegio La Paloma para niños con edades comprendidas entre los 3 y los 12 años. "Son días no lectivos



para los escolares, pero muchos padres tienen que trabajar y, para facilitar la conciliación de la vida familiar y laboral, ofrecemos esta actividad", explica la concejala de Educación, Elisa Cansado, quien adelanta que la temática de esta nueva edición girará en torno al Carnaval. El plazo de inscripción se cierra el 12 de febrero y los interesados deben rellenar y entregar la solicitud en la conserjería del Ayuntamiento. El servicio cuenta con tres franjas horarias: de 8 a 16 horas, al precio de 40 euros (comida incluida); de 8 a 14 horas (20 euros), y de 10 a 14 horas (15 euros).

La Consejería de Educación y Ciencia concede a Azuqueca dos premios del Día de la Enseñanza.

Luis Alberto de Mingo Sarto, jefe de estudios del instituto azudense Profesor Domínguez Ortiz, y el colegio La Paloma, son dos de los 34 galardonados en la décima edición del Día de la Enseñanza en Castilla-La Mancha. Según la Consejería de Educación y Ciencia, el reconocimiento a De Mingo se debe "a su entrega y compromiso con el centro, y a su constante implicación con la mejora de la convivencia". Por su parte, el premio a La Paloma responde a "su esfuerzo de adaptación a las especiales características de su alumnado" y a que "es un centro muy dinámico en la puesta en marcha de proyectos de innovación educativa". En este sentido, la Consejería destaca el titulado 'El castillo de los libros', iniciado en el curso 2006/2007, y con el que se pretende "conocer más en profundidad la literatura de Castilla-La Mancha a través de su folclore y todo lo que le rodea para así centrarse en el verdadero protagonista de la biblioteca: el libro". Al cierre de esta edición de AZUCAHICA, estaba previsto que el acto institucional del Día de la Enseñanza se celebrara el 29 de enero en el Teatro-Auditorio Buelo Vallejo de Guadalajara.



Entrega de la recaudación del mercadillo solidario.

El 22 de enero se procedió a la entrega de los 1.161 euros recaudados en el mercadillo solidario que las Asociaciones de Madres y Padres de Alumnos de Azuqueca, en colaboración con el Ayuntamiento, organizaron el 12 de diciembre en el colegio La Paloma. La mitad del dinero se entregó a las ONG locales Selva y Desarrollo y Cruz Roja Española, mientras que la otra mitad se repartió entre las AMPA, que decidieron donar su parte para ayuda humanitaria a Haití, país que en el mes de enero sufrió dos devastadores terremotos. En el acto estuvo el alcalde azudense, Pablo Bellido, quien agradeció "la ilusión puesta y el esfuerzo realizado" por los miembros de las AMPA locales, así como la concejala de Educación, Elisa Cansado.

Ignacio Martínez Mendizábal fue nombrado profesor honorífico del centro

El IES Domínguez Ortiz rinde homenaje a un investigador del yacimiento de Atapuerca

El alcalde de Azuqueca de Henares, Pablo Bellido, y la consejera de Educación, María Ángeles García, asistieron al homenaje que el instituto Profesor Domínguez Ortiz rindió el 28 de enero, coincidiendo con el Día del Centro, a Ignacio Martínez Mendizábal, miembro del equipo de investigadores de Atapuerca que recibió el premio Príncipe de Asturias en el año 1997.

El acto, según explicó la directora del Instituto, Charo de Miguel, pretendía "reconocer a docentes que han destacado por sus investigaciones o que han alcanzado puestos de responsabilidad, y el profesor Martínez Mendizábal encaja a la perfección en el espíritu de este reconocimiento".

Ignacio Martínez Mendizábal agradeció al instituto azudense el homenaje, en el cual fue nombrado profesor honorífico del IES Domínguez

Ortiz. "Es un premio que recibo con gran emoción y orgullo porque reconoce la figura del profesor y, de todas las cosas que he hecho y haré en la vida, la más importante es la de ser profesor, la de compartir conocimiento", afirmó el homenajeado.

Espíritu emprendedor

Por su parte, el alcalde azudense destacó el "espíritu emprendedor del instituto Domínguez Ortiz, que cuenta con un equipo directivo y docente ejemplar, que no escatima esfuerzos para llevar a cabo actividades que, como ésta, incentivan el aprendizaje y premian el esfuerzo".

El primer edil también felicitó al profesor Mendizábal "por este merecido reconocimiento y, sobre todo, por el trabajo de investigación realizado durante más de 25 años" y ofreció su



Arriba, en primer plano, el alcalde de Azuqueca, acompañado por la consejera de Educación, Ignacio Martínez Mendizábal y la directora del instituto. Abajo, a la izquierda, primer plano del homenajeado; a la derecha, asistentes al acto

colaboración al centro "para todo lo que implique la formación intelectual y humana de nuestros jóvenes".

La consejera de Educación, María Ángeles García, también se sumó a la felicitación al centro azudense y al homenajeado. García destacó el "importante papel de

maestros y profesores en la construcción de una sociedad donde la convivencia sea cada vez mejor" y puso de manifiesto el compromiso de la Junta de Comunidades de Castilla-La Mancha para "continuar aumentando el presupuesto destinado a la Educación".

Celebración del Día de la Paz.

Con motivo del Día Escolar de la Paz y la No Violencia, que se conmemora cada 30 de enero, varios centros educativos de Azuqueca organizaron diversas actividades el 28 de enero. Así, en el colegio Siglo XXI (foto superior), "los alumnos participaron en un recital de poesía y canciones para rendir un homenaje a la paz", explica la concejala de Educación, Elisa Cansado. Por otra parte, en el Maestra Plácida Herranz (fotos inferiores) "se recogieron fondos para Haití y, además, los escolares participaron en una muestra de bailes y actuaciones y en una marcha por el barrio con dorsales que llevaban escrita la palabra Paz en los tres idiomas que se estudian en el centro, español, inglés y francés", señala la edil.





El Pleno autoriza al alcalde a firmar el convenio para la puesta en marcha del Plan ASTRA

Azuqueca ratifica por unanimidad la puesta en marcha del Plan ASTRA

El Pleno del Ayuntamiento de Azuqueca aprobó el 21 de enero por unanimidad el convenio con la Junta de Comunidades de Castilla-La Mancha y los Ayuntamientos de Alovera, Villanueva de la Torre y Quer para la puesta en marcha del servicio de autobuses a través del denominado Plan Astra (Área Supramunicipal de Transportes). El concejal de Desarrollo Sostenible, José Luis Blanco, aseguró que el nuevo sistema "supondrá una mejora sustancial de la calidad del servicio de transporte público entre Azuqueca y Guadalajara y con los municipios de la comarca".

"En el caso de Azuqueca -adelantó Blanco-, el Astra prevé dos líneas de autobús, una que comunica los municipios de la comarca con la capital, y otra que comunica a estas localidades entre sí.

"Azuqueca -destacó el edil- ha tenido una actitud consecuente, teniendo en cuenta la realidad de la zona, porque aquí tenemos servicios como el CEDT, la oficina del Sepecam o la Estación del tren que utilizan también vecinos de otras localidades".

Parada en el hospital

En lo que se refiere a las paradas en la capital, Blanco se refirió a la importancia de



Un autobús de Puerto Bus, en la estación de RENFE de Azuqueca

que el primero de estos puntos sea el Hospital de Guadalajara. "Es el servicio más utilizado", ha dicho el edil socialista, que ha lamentado que "en los algo más de dos años de tramitación de este proyecto no todas las administraciones hayan tenido una actitud diligente: el Ayuntamiento de Guadalajara, por ejemplo".

Blanco recordó que la empresa adjudicataria de este servicio es Puerto Bus y

que, según las estimaciones, sumará 376.000 viajeros al año. En lo que se refiere a la financiación, el Ayuntamiento de Azuqueca no tendrá que hacer ninguna aportación, dado que se trata de un municipio considerado receptor. Del coste anual previsto (528.672 euros), el 50 por ciento lo financiará la Junta de Comunidades de Castilla-La Mancha y el resto los municipios de Alovera, Villanueva y Quer.

LAS PARADAS EN AZUQUECA

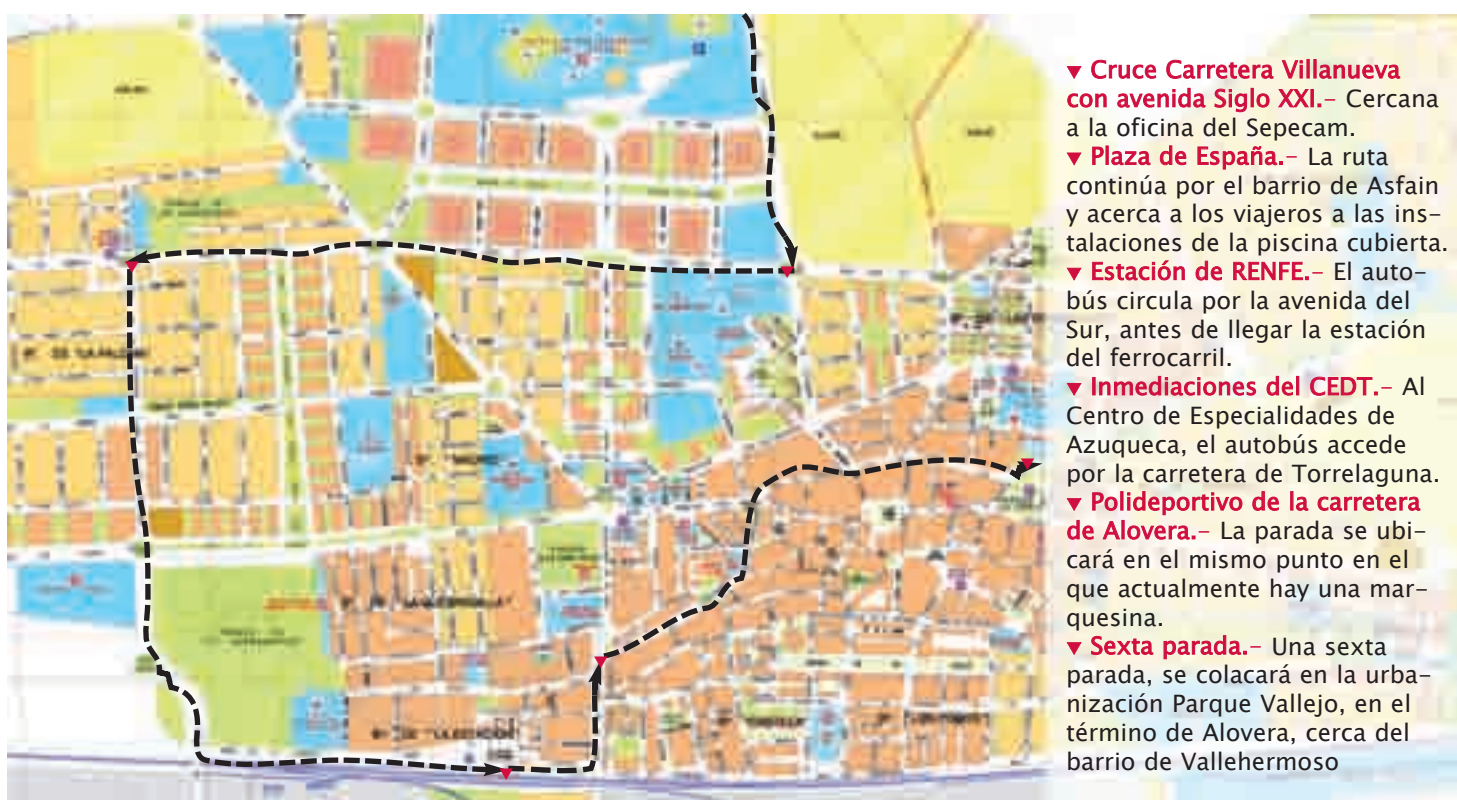



PLAN ASTRA

En este sentido, “los vecinos podrán utilizar el Astra para los desplazamientos internos en Azuqueca y el Ayuntamiento podrá modificar las líneas de los urbanos y llegar a los polígonos”, concluye Blanco.

En el debate posterior, desde IU, Victorio Calles también lamentó el retraso en la puesta en marcha de este servicio. “Celebramos que por fin el Astra llegue, después de distintos retrasos

y por diversas causas”, dijo Calles, quien añadió que “ojalá nos sirva para aliviar el tráfico de Azuqueca y efectivamente se alcance esa cifra estimada de 376.000 viajeros”.

Por su parte, el portavoz del Partido Popular, José Luis Moraga, destacó que “lo importante es evitar el flujo de coches que soporta la localidad”. “Esperamos que con este proyecto se consiga”, concluyó.



Una de las paradas previstas en el Plan Astra se ubica junto al polideportivo. Este estará junto al polideportivo de la carretera de Alovera

LÍNEAS Y PRECIO

DOS LÍNEAS EN AZUQUECA

▼ **Línea L1:** tiene un recorrido que parte de Villanueva y pasa por Azuqueca y Alovera antes de llegar a Guadalajara, donde hará parada en el Hospital de Guadalajara y en la estación de autobuses. La Línea 1 funcionará entre las 6 y las 22 horas, con una frecuencia de un autobús en cada sentido a la hora.

▼ **Línea L/U:** La línea L hará el recorrido entre Villanueva de la Torre, Azuqueca y Alovera y, a determinadas horas, se convertirá en la Línea U y dará servicio hasta Quer. Circulará desde las 5,30 hasta las 23,30 cada 30 minutos, en cada sentido.

PRECIO DEL BILLETE

El billete de la Línea 1 tendrá un precio aproximado de 1,40 euros y el de la Línea L/U de 1,10, aunque también se prevé la venta de bonos de diez viajes, que supondrán una reducción del precio del 40 por ciento.

EMPRESA CONCESIONARIA DEL SERVICIO

La empresa es Puertobús, que ya ofrece el servicio de autobús interurbano en la actualidad. Eso sí, el contrato incluye como condición una mejora de los vehículos, aunque recoge un período de transición que finaliza en el primer trimestre de 2012.

Hasta el 1 de marzo se pueden seguir incorporando personas con credencial

El Ayuntamiento ha contratado a 130 personas a través del Plan de Choque

La consejera de Trabajo y Empleo, María Luz Rodríguez, ha agradecido al alcalde de Azuqueca, Pablo Bellido, su colaboración para desarrollar el Plan de Choque frente al Desempleo, dirigido a desempleados que habían agotado su cobertura de protección, “las personas que han sido más duramente castigadas por la crisis económica”, según la consejera.

El consistorio azudense ha contratado a través de esta iniciativa a 130 personas, con lo que se ha convertido en una de las administraciones de la región que más contrataciones ha gene-

rado a través de esta iniciativa del gobierno regional. “Seguiremos incorporando a más personas a medida de nuestras posibilidades hasta el día 1 de marzo, dado que el gobierno regional ha aprobado una prórroga del período de contratación hasta esa fecha, que abre la posibilidad de seguir empleando a titulares de la credencial de empleo”, ha adelantado el alcalde, Pablo Bellido, quien ha insistido además en que el Ayuntamiento “no deja pasar ninguna oportunidad de empleo o formación para el empleo lanzada por cualquier administración”.



Trabajadores contratados por el Ayuntamiento, en una imagen de archivo

La plantilla de Kuehne Nagel es llamada a la huelga.-

Los trabajadores de Kuehne Nagel, en Azuqueca de Henares, secundaron el 28 de enero la primera de las dos jornadas consecutivas de huelga convocadas por el Comité de Empresa. El representante de los trabajadores, Juan Sánchez, explicó que la compañía procedió al despido de 4 trabajadores, “tras la ruptura de las negociaciones de la tercera regulación de empleo, después de que la empresa rechazase la propuesta mediadora del Jurado Arbitral”. Ante esta situación, exigen a la empresa que se siente de nuevo en la mesa negociadora.



ESPECIAL AZUQUECA CIUDAD DIGITAL

El Ayuntamiento avanza en la implantación del programa 'Azuqueca, Ciudad Digital'

La e-administración llega a Azuqueca

El Ayuntamiento de Azuqueca camina hacia la administración digital y, durante el segundo semestre de 2009, ha implantado ya diversas acciones con las que avanza en la conquista de la *e-administración*. Éstas se enmarcan en el proyecto 'Azuqueca, Ciudad Digital', en el que está previsto invertir más de 696.000 euros, de los que la Junta aportará 410.130 –mediante una subvención incluida en el programa 'Ciudades Digitales', a través del Plan Avanza–, el Ministerio de Política Territorial, 213.650 –de la convocatoria para la modernización de las administraciones–, y el Ayuntamiento se hará cargo de la financiación de los 72.375,88 restantes. El alcalde, Pablo Bellido, afirma que el objetivo de este proyecto es triple: contribuir a la modernización interna del Ayuntamiento, mejorar la accesibilidad de los vecinos a la Administración Local a través de las Nuevas Tecnologías y dar formación a los ciudadanos.

Reserva *on-line* de las instalaciones deportivas

Uno de los primeros pasos que se van a dar en este ambicioso proyecto es el que permitirá la reserva de pistas deportivas a través de internet. Al cierre de esta edición de AZUCAHICA, se estaban ultimando los detalles técnicos de la aplicación. "Permitirá ahorrar muchos trámites a los vecinos que, a partir de ahora, con disponer de una conexión a internet van a poder reservar cualquier instalación deportiva para su uso, así como consultar la disponibilidad de las mismas", explica el concejal. Para utilizar el servicio es necesario ser titular de

la Tarjeta Deportiva Municipal y darse de alta en el servicio *on-line*, en la Oficina Municipal de Deportes. "El pago se puede realizar con tarjeta de crédito o bien mediante bonos, que también se van a poder adquirir por internet". Para facilitar la puesta en marcha de este servicio, los trabajadores de Deportes han recibido un curso formativo.

Mejora en la transmisión y seguridad de los datos

La primera actuación que se puso en marcha, en verano de 2009, fue la renovación de la instalación eléctrica y de datos del Ayuntamiento. La capacidad de transmisión pasó de 100 MB a 1 GB. "La renovación del cable de datos y voz supone no sólo una diferencia sustancial en cuanto a la velocidad de transmisión de información, sino también, y como consecuencia de ello, una mejora en las comunicaciones entre los vecinos y el Ayuntamiento, que es, en definitiva, lo que perseguimos con este proyecto", resume el concejal de Nuevas Tecnologías, José Luis Escudero.

Tras esta renovación, el siguiente paso ha sido la actualización del Centro de Proceso de Datos del Ayuntamiento, al sustituir los antiguos servidores por un *cluster* que implementa las nuevas tecnologías de virtualización. Consiste en disponer de un equipo informático muy potente, y en almacenar dentro del soporte físico que crea, varios equipos virtuales. "Este sistema permite más seguridad, mayor disponibilidad de los datos y más ahorro en cuanto a equipos, licencias y energía", señala José Luis



Arriba, los nuevos servidores del Ayuntamiento. Abajo, esquema del funcionamiento de la Red MAN, y del funcionamiento del sistema de comunicación interno de la Administración Local

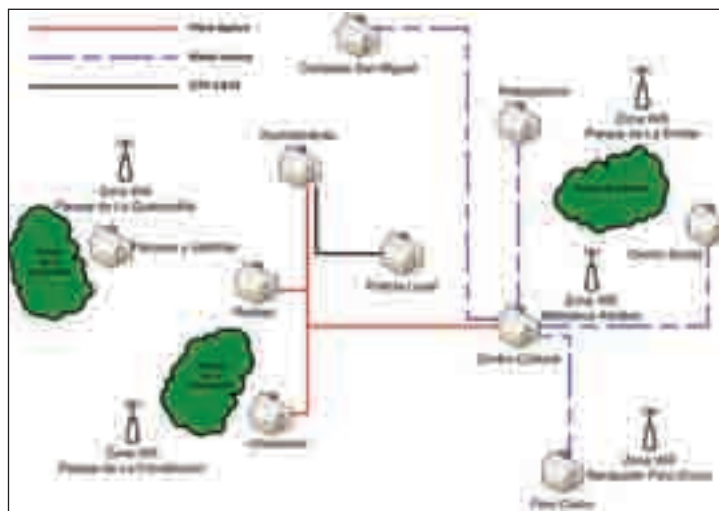

Escudero. Entre otras virtudes, este modelo permite que todos los datos sean accesibles en cualquier momento, al tiempo que garantiza la conservación de los mismos ante posibles problemas informáticos, puesto que todo va redundado. Además, permite también ejecutar reparaciones, sin que afecte al funcionamiento. "La red de datos anterior era obsoleta y, desde luego, no estaba adecuada a la carga informática que soporta el Ayuntamiento a día de hoy", explica el concejal.

La Administración Local, mejor comunicada

La implantación del programa 'Azuqueca, Ciudad Digital',

continúa gracias a la tecnología *WIFI* y los radioenlaces. Al cierre de esta edición de AZUCAHICA, estaba previsto que empezase a funcionar en las primeras semanas de febrero la comunicación entre los edificios de El Foro, el Centro Social, el Complejo Deportivo San Miguel y el polideportivo de la carretera de Alovera, con la Casa de la Cultura, mediante una compleja infraestructura compuesta de radioenlaces y fibra óptica que configura una red MAN. "De esta manera, podemos centralizar los servicios informáticos en la Casa Consistorial. La seguridad es total, puesto que la información viaja de manera direccional y encriptada", explica José

ESPECIAL AZUQUECA CIUDAD DIGITAL



Luis Escudero. “La comunicación mediante radioenlaces nos permite cubrir la carencia que teníamos de comunicación con El Complejo Deportivo San Miguel, y dotar de internet al polideportivo de la Carretera de Alovera, con *WIFI*”, añade.

Creación de zonas WIFI en distintos espacios públicos

Además, mediante la utilización de radioenlaces el Ayuntamiento se dota de un sistema de comunicación que, de otra manera, tendría un elevado coste: su ventaja frente a la fibra óptica es que no requiere de una instalación costosa, ni provoca trastornos a los vecinos. “Los radioenlaces nos van a permitir crear también un túnel de conexión a internet, que permitirá conectarse libremente a la red, mediante *WIFI*, en los espacios públicos de los parques de La Quebradilla, La Constitución y La Ermita; así como en el recibidor de El Foro”, revela José Luis Escudero, quien recuerda que desde hace tiempo el servicio *WIFI* es una realidad en la sala de adultos de la Biblioteca, y quien confía en que estas zonas de internet empiecen a funcionar cuanto antes. “El aprovechamiento que se hace de esta red es total, además de que está previsto ampliar este proyecto con un túnel dedicado a telefonía *IP* para uso interno del Ayuntamiento”, añade el edil.

ACCIONES DESARROLLADAS EN EL MARCO DE ‘AZUQUECA, CIUDAD DIGITAL’

▼ ACTUACIÓN

Mejora de la instalación eléctrica y renovación del cableado de datos del Ayuntamiento (7 kilómetros de cable, para 60 puestos de trabajo)

▼ CUESTIONES PRÁCTICAS

Se ha pasado de tener una velocidad de transmisión de 100 Mb a 1 Gb. “Supone una mejora sustancial en cuanto a la velocidad de transmisión de información, que aumenta significativamente, y como consecuencia de ello, una mejora en las comunicaciones entre los vecinos y el Ayuntamiento”, en palabras del Concejal de Nuevas Tecnologías, José Luis Escudero.

▼ ACTUACIÓN

Creación de una red *MAN*, mediante radioenlaces y fibra óptica, que conectará los principales edificios municipales.

▼ CUESTIONES PRÁCTICAS

Se crea una red de comunicación interna entre los edificios, que garantiza una seguridad máxima puesto que la señal es direccional y la información viaja encriptada. Además, abarata los costes de internet por edificios, por cuanto se reduce el número de contratos de *adsl*. “El establecimiento de la red *MAN*, utilizando radioenlace, tiene un coste irrisorio comparado con el coste de la fibra óptica. En cifras, permite ahorrar unos 150.000 estimados, además de en molestias a los vecinos pues se evita el cavar zanjas para meter la fibra óptica”, señala Escudero.

▼ ACTUACIÓN

Creación de un túnel de telefonía *IP*, mediante radioenlace.

▼ CUESTIONES PRÁCTICAS

En el futuro permitirá unificar las centralitas telefónicas del Ayuntamiento, en una sola, y realizar llamadas telefónicas.

▼ ACTUACIÓN

Instalación en el Ayuntamiento de un *rack* de servidores en *cluster*, que almacena la información en una cabina de discos de fibra óptica y permite crear un sistema físico de alta disponibilidad, en el que se emplea tecnología de virtualización.

▼ CUESTIONES PRÁCTICAS

Permite disponer de un amplio número de ordenadores virtuales, incluidos todos ellos en un sólo ordenador físico, de gran potencia. “Este sistema nos permite reducir el número de máquinas y, por tanto, ganar espacio, y ahorrar en consumo de energía, en licencias y en equipos. Al tiempo, amplía la capacidad del servicio, pues todos los datos están duplicados, lo que asegura que no se pierda información ante cualquier eventualidad. También permite mejorar los aspectos relacionados con la seguridad, pues este sistema garantiza que, aunque haya algún problema, se pueda reparar sin que deje de funcionar ninguno de los servicios. Por todo ello, amplía las garantías de funcionamiento del aparato administrativo y su seguridad”, explica Escudero.

▼ ACTUACIÓN

Impulso de acciones formativas relacionadas con las Nuevas Tecnologías

▼ CUESTIONES PRÁCTICAS

En 2009, el aula de Internet de la Casa de la Cultura ofertó los programas ‘Inici@te’, con 21 grupos; ‘Los mayores forman la red’, con un grupo; y ‘Molinux’, con dos grupos. Los cursos se convocan continuamente a lo largo del año académico. Este aula fue utilizada el pasado curso durante 12.000 horas, aunque la lista de espera alcanzó hasta 60 personas. En 2010, la formación arrancó en 11 de enero, con nuevos cursos de ‘Inici@te’, de ‘Minicursos’ y del programa ‘Los Mayores forman la red’. El plazo de inscripción está abierto y la admisión se realiza por orden de entrada de solicitudes.

Actualmente en proyecto.– Próximamente, el Ayuntamiento planea poner en marcha la llamada ‘Carpeta Ciudadana’, que acercará aún más la administración al vecino, mediante internet. La herramienta está ya estructurada y diseñada, y se está a la espera de firmar dos convenios de colaboración: uno con la Fábrica Nacional del Timbre y otro con la red SARA. También se está trebajando actualmente en la puesta en marcha del Gestor Documental y Firma Electrónica, la Tarjeta Ciudadano y el servicio de Cajeros Automáticos. Además, han comenzado las obras de acondicionamiento de la planta baja del Ayuntamiento, donde se ubicará el Servicio de Atención al Ciudadano (SAC).

También se han programado dos exposiciones y una sesión de monólogos

El Centro Cultural acoge en febrero la proyección de siete películas

La oferta cultural del mes de febrero ofrece a los vecinos de Azuqueca de Henares cine, arte y humor, unas propuestas que se suman a la programación de la novena edición del Mes del Jazz y Otras Músicas (más información en la página siguiente).

En cuanto al cine, la cartelera de adultos se compone de tres títulos para las 20 horas de los viernes: *Despedidas* (12 de febrero), *Agallas* (día 19) y *Anticristo* (día 26). Por su parte, la selección para un público infantil y juvenil consta de cuatro películas, que se proyectarán los domingos a las 16,30 y las 19 horas: *Pompoko* (día 7), *Los magos de Waverly Place: Vacaciones en el Caribe* (día 14), *Shorts, la piedra mágica* (día 21) y *School Rock Band* (día 28).

‘La tierra es plana’ y ‘Concepciones de la Naturaleza en el Siglo XX’ son las dos exposiciones que se podrán visitar en febrero en el Centro Cultural. La primera recoge el trabajo de la artista, Tania Tsong, mientras que la segunda es un proyecto de investigación y creación impulsado por el

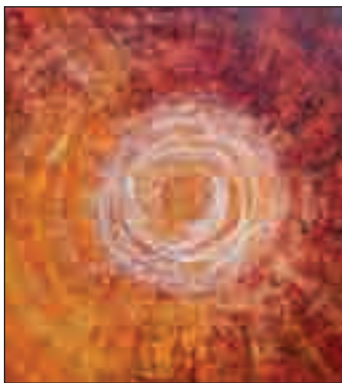

‘Supernova, el Observador observado’, de Sanabria Villamor, es uno de los cuadros incluidos en la exposición ‘Concepciones de la Naturaleza en el Siglo XX’

Grupo Bionomos y la Facultad de Bellas Artes de la Universidad Complutense de Madrid.

Tarde de monólogos

El 14 de febrero, coincidiendo con el Día de los Enamorados, Valentín Garrido, director de la compañía teatral El Palomo Cojo, presenta la novena edición de ‘Menudo San Valentín’, una sesión de monólogos en la que este azudense, acompañado por Fátima Pacheco y El Buchi, analizarán con



Muestra de jóvenes artistas.– Del 14 al 22 de enero, el Centro Cultural acogió la obra de Fátima Tinajero, Manuel Peña y José Ramón Peña, tres jóvenes seleccionados por el Vivero de Artistas Emiliano Lozano de Tarancón (Cuenca). En la imagen, desde la izquierda, los concejales de Cultura de Tarancón y Azuqueca, junto a dos de los autores participantes.



Humor con Spasmo Teatro.– El escenario del Centro Cultural de Azuqueca de Henares recibió el 24 de enero la visita de la compañía Spasmo Teatro, que presentó ‘Show Park’, un espectáculo de humor para todos los públicos en el que “los gestos y otros recursos, más que la palabra, sirven para hacer reír a los espectadores”, según explicó uno de los actores del reparto, Isaac Tapia.

humor las relaciones de pareja y situaciones cotidianas. La actividad comenzará a las 20,30 horas y la entra-

da es gratuita, previa retirada de la invitación en la conserjería del Centro Cultural de la localidad.

En la Biblioteca, los días 5 y 12 de febrero

El ciclo de talleres literarios finaliza con ‘Ligero de equipaje’ y ‘Cantos rodados’

La Biblioteca Municipal ‘Almudena Grandes’ acoge en febrero dos nuevos talleres literarios que impartirá el poeta Raúl Vacas los días 5 y 12. El primero de ellos, ‘Ligero de equipaje’, es una propuesta para jóvenes en la que se trabajará de 17 a 18,30 horas el microrrelato, la postal, la improvisación y la escritura automática. El segundo, ‘Cantos rodados’, se dirige a adultos y se ocupará sobre las palabras

corrientes para la poesía en dos sesiones programadas de 19 a 20,30 horas.

“El plazo de inscripción se cerró en enero, pero, si algún vecino está interesado en asistir, aún está a tiempo de apuntarse en la Biblioteca”, explica el concejal de Cultura, Emilio Alvarado, quien recuerda que este ciclo de talleres literarios comenzó en enero. “Alrededor de 80 alumnos de primero de Bachillerato asistieron a las



Asistentes a una de las sesiones del taller ‘Ser urbano’ para adultos

sesiones tituladas ‘Poesía de cartón’ con las que se quiso acercar este género a los estudiantes”, detalla el edil. Por otra parte, “en enero también se ofertó la actividad ‘Ser Urbano’ sobre la riqueza

de las ciudades para inspirar historias. Más de una treintena de adultos siguieron el taller, que, lamentablemente, no despertó el interés de los jóvenes”, concluye el responsable municipal del área.



A cargo del grupo azudense 'Entre tú y yo', que subirá al escenario del Centro Cultural el viernes 5 de febrero

Un espectáculo de música, danza, poesía y pintura abre la novena edición del Mes del Jazz

El viernes 5 de febrero, dará comienzo la novena edición del 'Mes del Jazz y Otras Músicas', que organiza el Ayuntamiento de Azuqueca de Henares, con un espectáculo donde el grupo local 'Entre tú y yo' combina música, voz, danza, poesía y pintura. El programa se completa con cuatro conciertos más, uno cada sábado de febrero, a cargo de 'Charade', 'Chema Sáiz Trío', 'Joshua Edelman Trío' y 'Red House'. Todas las actuaciones tendrán lugar en el Salón de Actos del Centro Cultural a partir de las 22 horas y el precio de las entradas es de 2,5 euros.

El alcalde azudense, Pablo Bellido, señaló durante la presentación de esta edición del Mes del Jazz que "si en noviembre, Azuqueca se viste de teatro con motivo de la celebración de la Muestra Nacional Espiga de Oro, en febrero el protagonismo es para una música tan vanguardista como el jazz, mezclada con otros estilos musicales". "Invito a los vecinos de Azuqueca y de otras localidades, especialmente del Corredor, a que asistan a nuestro Mes del Jazz porque

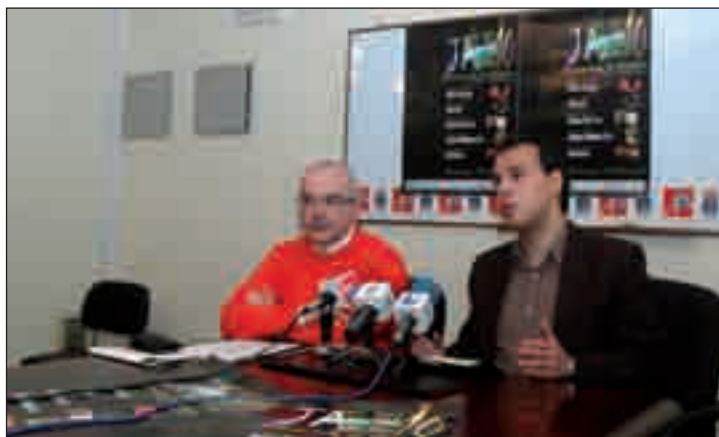

El concejal de Cultura, Emilio Alvarado, y el alcalde de Azuqueca, Pablo Bellido, en la presentación del Mes del Jazz

las actuaciones no les van a defraudar", añadió el primer edil, quien mostró su confianza en que el número de espectadores se siga incrementando "porque aumenta la calidad de las actuaciones, al tiempo que los precios se mantienen muy bajos: 2,5 euros".

"Muy interesante"

Por su parte, el concejal de Cultura, Emilio Alvarado, explicó que el Ayuntamiento ha tratado, ajustándose al presupuesto, de conseguir actuaciones de calidad que permitan a los espectadores una aproximación "a las muchas

manifestaciones de la música jazz". El resultado final, según el edil, es "una propuesta jazzística muy interesante", que cuenta con un presupuesto de 10.712 euros destinados al pago del caché de las formaciones incluidas en el cartel.

"El año pasado introdujimos la actuación de un grupo local y fue un gran éxito; este año hemos decidido probar de nuevo y abrir el Mes del Jazz con una actuación protagonizada por artistas locales de distintos ámbitos, 'Entre tú y yo', que se ha preparado a medida para Azuqueca y que va a traernos un estreno", detalló Alvarado. De 'Charade' el edil destacó la mezcla de *blues*, *soul* y *funky* que propone una formación "que da mucha importancia a la voz solista". Por su parte, 'Chema Sáiz Trío' apuesta, según el edil, por la guitarra eléctrica y el contrabajo, mientras que 'Joshua Edelman Trío' "pone el peso en el piano, con un jazz de raíces más latinas" y 'Red House' se caracteriza también por la utilización de la guitarra eléctrica.

Renovación de las butacas del Centro Cultural

Durante la presentación del Mes del Jazz, el concejal de Cultura, Emilio Alvarado, anunció que el Ayuntamiento está preparando el expediente administrativo para la sustitución de las butacas del Salón de Actos del Centro Cultural. "Queremos aprovechar el verano para hacer el cambio, de modo que en el próximo curso cultural, en septiembre, estén ya instaladas las nuevas butacas, que sustituirán a las actuales, que ya han superado el cuarto de siglo de vida", aclaró Alvarado.



ACTUACIONES

Viernes 5 de febrero



ENTRE TÚ Y YO con Susana de la Orden y Guillermo Chicharro, acompañados por la cantante Nohemi Sala, el guitarrista Álex del Río, el poeta urbano Korazón Crudo, la bailarina Ana Esteban y la pintora Paula Fraile.

Sábado 6 de febrero



CHARADE con Joanna Rubio (voz), José Luis Chicote (piano), Óscar Pérez (contrabajo y bajo) y Lalo González (batería).

Sábado 13 de febrero

CHEMA SÁIZ TRÍO con Chema Sáiz (guitarra), Toño Miguel (contrabajo) y Borja Barrueta (batería).



Yelsy Heredia (contrabajo) y Moisés Porro (batería).

Sábado 20 de febrero



JOSHUA EDELMAN TRÍO con Joshua Edelman (pianista),

Yelsy Heredia (contrabajo) y Moisés Porro (batería).

Sábado 27 de febrero

RED HOUSE con los guitarristas Jeff Espinoza y Francisco Simón.



Más información en la web municipal www.azuqueca.es

Ante las previsiones de nieve, el Ayuntamiento activó el plan especial de limpieza

Las calles de Azuqueca amanecieron vestidas de blanco el 11 de enero

La nieve visitó Azuqueca de Henares el 11 de enero, cubriendo el municipio con un manto blanco, que hizo las delicias de los más pequeños y dejó estampas como las que acompañan a esta información. Los parques se llenaron de niños y jóvenes que disfrutaron de una jornada de juegos en la nieve ya que las clases se suspendieron ese día.

Plan especial de limpieza

Con el fin de evitar complicaciones y ante las previsiones meteorológicas, el Ayuntamiento de Azuqueca puso en marcha un dispositivo preventivo y activó el plan especial de limpieza antes de que empezaran a caer los primeros copos sobre el municipio. Según detalla el tercer teniente de alcalde y responsable de Ordenación del Territorio, José Luis Blanco, "desde media hora

antes de que comenzara a nevar y hasta las 8 de la mañana, diez operarios estuvieron trabajando de manera continuada en la limpieza de aceras y en el reparto de sal, auxiliados por otros tres operarios con maquinaria propia para la distribución de sal por las calles principales y accesos, y salidas de Azuqueca (N-320, avenida de Alcalá y acceso a Polígonos); también se contrató un camión con una empresa externa para auxiliar en el reparto de la sal".



Arriba, restos de la nevada, con la avenida de Alcalá de fondo. A la izquierda, los juegos infantiles del parque de El Lavadero. Debajo, a la izquierda, varios jóvenes aprovechan las diversiones que ofrece la nieve en el parque de La Quebradilla, y, a la derecha, dos niñas jugando.



Azuqueca de Henares

EL AYUNTAMIENTO DE AZUQUECA DE HENARES INFORMA

Como consecuencia de la cantidad de denuncias y quejas de los vecinos que llegan al Ayuntamiento de Azuqueca de Henares por el comportamiento de algunos propietarios de perros, se recuerda a los ciudadanos el contenido de algunos de los **ARTÍCULOS DE LA ORDENANZA MUNICIPAL REGULADORA DE LA TENENCIA Y PROTECCIÓN DE ANIMALES**:

Artículo 7.- El poseedor de un animal, sin menoscabo de la responsabilidad subsidiaria del propietario, será responsable de los daños, perjuicios o molestias que aquel ocasione a personas, sus propiedades, bienes públicos y/o al medio general.

Artículo 29.- Queda prohibida la circulación de animales domésticos sueltos por la zona urbana del municipio, incluidos parques y jardines públicos.

Artículo 32.- Queda prohibida expresamente la entrada de animales en las zonas de juegos infantiles, así como el que beban de fuentes de uso público.

Artículo 33.- El dueño o tenedor del animal deberá aportar las medidas necesarias para evitar que ensucie las vías y espacios públicos urbanos. Queda especialmente prohibido que los perros hagan sus deposiciones en las áreas infantiles. Mientras estén en la vía pública, parques y jardines podrán hacer sus deposiciones en los imbornales de la red de alcantarillado,

mientras no existan lugares especialmente autorizados y habilitados para ello por el Ayuntamiento. No obstante, si las deyecciones se han depositado en aceras o zonas de tránsito peatonal, parques o jardines, el propietario o persona que conduzca al animal es responsable de la eliminación de las mismas, mediante el depósito dentro de bolsas impermeables y cerradas en las papeleras u otros elementos de contención indicadas por los servicios municipales.

Artículo 62.- Las infracciones de la presente ordenanza serán consideradas leves, graves y muy graves, con sanciones que van desde los 6,010 euros hasta los 3.005,06 euros.



Saldrá desde la plaza del Ayuntamiento el día 13 de febrero a las 19 horas

Un gran desfile, principal acto del programa de Carnaval

El Carnaval visitará Azuqueca de Henares entre el 11 y el 17 de febrero. “Esta edición, queremos hacer un llamamiento para que, a pesar de esta crisis económica que estamos atravesando, sean unas fiestas si cabe más coloridas y en las que cobre protagonismo la imaginación”, señala el concejal de Fiestas, Santiago Casas.

El programa arranca el día 11 con el tradicional Jueves Lardero, que tendrá lugar en el Centro Social a partir de las 13 horas e incluye una nueva edición del Concurso de Tortillas. El día 12, los

más pequeños serán los protagonistas. “Como novedad, este año se ha sustituido el desfile infantil por una tarde de talleres en el polideportivo de la carretera de Alovera, que estará amenizada por un espectáculo circense”, adelanta el edil.

El acto principal del Carnaval llegará el sábado 13 con la celebración de un gran desfile de disfraces, abierto a niños y adultos. Como en años anteriores habrá un concurso para premiar las mejores caracterizaciones según cuatro categorías: Individual, Parejas y tríos,



Imagen de la celebración del Carnaval 2009 en Azuqueca

Grupos (hasta 10 personas) y Comparsa (más de 10 personas). “Como medida de apoyo al comercio local, las tarjetas regalo que se entregarán a los ganadores del concurso podrán canjear en cualquier establecimiento de la localidad”, explica Casas, quien añade que .

El concejal de Fiestas invita a los vecinos a participar en este desfile y recuerda que “las inscripciones deben

formalizarse de 17 a 18,30 horas en el Ayuntamiento”.

Entierro de la sardina

El programa del Carnaval se completará con el entierro de la sardina el miércoles día 17. La comitiva fúnebre saldrá de la plaza de La Constitución y recorrerá las calles azudenses hasta llegar al Recinto Ferial, donde se hará la quema y se repartirán sardinas y bebida.



PROGRAMA CARNAVAL 2010

JUEVES 11 DE FEBRERO (JUEVES LARDERO)

A las 13 horas: RECEPCIÓN DE LOS PARTICIPANTES en el Centro Social.

A las 13:30 horas. CONCURSO DE TORTILLAS con dos premios: a la mejor tortilla de patata y a la más original. A continuación, los participantes degustarán su tortilla.

A las 15 horas. Comenzaran las ACTIVIDADES y el BAILE hasta media tarde.

VIERNES 12 DE FEBRERO

A las 17:30 horas: TALLERES DE CARNAVAL, en el polideportivo de la carretera de Alovera. Padres e hijos podrán participar en la realización de manualidades relacionadas con el Carnaval. A la vez se disfrutará de una fiesta espectáculo ambientado en el circo.

SABADO 13 DE FEBRERO

18:30 horas: GRAN DESFILE DEL CARNAVAL 2010, con la participación de niños y adultos y amenizado por acróbatas, zancudos y la batucada ‘Xileno’. Concentración en el Ayuntamiento para realizar el recorrido habitual hasta el polideportivo de la carretera de Alovera. A continuación, animación con la actuación de la cantante azudense Lorena Jamco, segunda clasificada en el concurso televisivo

‘Castilla-La Mancha busca una estrella’. En el transcurso del concierto, se darán los premios de cada categoría:

Premio individual: Tarjeta regalo de 100 euros
Premio pareja: Tarjeta regalo de 150 euros
Premio grupo (de 3 a 10 personas): Tarjeta regalo de 250 euros
Premio comparsa (más de 10): Tarjeta regalo de 350 euros

* Las inscripciones para el concurso de disfraces se harán en el Ayuntamiento de 17 a 18,30 horas. En el momento de la inscripción, la asociación Foto Flú tomará una fotografía que formará parte de una exposición.

DOMINGO 14 DE FEBRERO

A las 18 horas. BAILE DE CARNAVAL, en el Centro Social con el músico azudense Benito. Premios para los mejores disfraces. Organizado por el Club de jubilados Azuqueca de Henares ‘Nueva Ilusión’.

MIÉRCOLES 17 DE FEBRERO

A las 19 horas. ENTIERRO DE LA SARDINA, organizado por la Casa de Extremadura y el Ayuntamiento de Azuqueca. La comitiva fúnebre saldrá de la plaza de la Constitución y llegará a la carpa instalada junto al Recinto Ferial. Allí se leerá el ‘manifiesto de la sardina’, se procederá a su quema y, para terminar la celebración, se repartirán sardinas y bebida entre los asistentes.

La papeleta de Sagrario Gutiérrez fue extraída de entre las 25.000 participantes en el sorteo

Una vecina de Azuqueca gana un crucero por el mar Mediterráneo

Sagrario Gutiérrez, vecina de Azuqueca, resultó la ganadora del sorteo de un crucero por el Mediterráneo para dos personas celebrado el 13 de enero y en el que, de entre las 25.000 papeletas recibidas, se extrajo el boleto que la afortunada había depositado en el bar La Expendiduría. Días más tarde, el 19 de enero, Sagrario Gutiérrez recogió su premio en el mismo local donde entregó su participación. "He tenido mucha suerte porque sólo deposité una papeleta y resultó ser la ganadora", dijo esta vecina de Azuqueca. "Es un viaje que, de no haberme tocado, nunca lo habría hecho", añadió Gutiérrez, que compartirá el crucero con su marido.

Esta iniciativa, que se desarrolló entre el 1 de noviembre y el 11 de enero, se enmarca dentro de la campaña de promoción del comercio local puesta en marcha por el Ayuntamiento azudense, la Diputación Provincial de Guadalajara, Ibercaja, Ceo-

Cepyme, Fedeco y la Federación de Turismo de la provincia. Más de 70 establecimientos comerciales y de hostelería del municipio se sumaron a la campaña y distribuyeron entre sus clientes papeletas para participar en el sorteo del crucero, financiado por dos de las oficinas de Ibercaja en Azuqueca (las número 3 y 4).

"Crear ciudad"

Tras el sorteo, el alcalde, Pablo Bellido, mostró su satisfacción por la puesta en marcha de acciones de apoyo y promoción del comercio local como ésta. "Es, sin duda, una iniciativa acertada y afortunada para incentivar y animar al pequeño comercio", destacó el primer edil, quien insistió en la importancia del pequeño comercio para "crear ciudad". "Desde el Ayuntamiento de Azuqueca y desde las distintas instituciones estamos implicados y preocupados para tratar de asistir y atender al pequeño comercio", señaló el alcalde.

A 'Vinos para el corazón', 'Les Antiques' y 'Ortopedia Azuqueca'

Entregados los premios del concurso de escapatismo

Los propietarios de los comercios 'Vinos para el Corazón', 'Les Antiques' y 'Ortopedia Azuqueca', recogieron el 14 de enero los premios del concurso de escapatismo. "Con esta iniciativa el Ayuntamiento busca la promoción del comercio local, pues los establecimientos, al decorar sus escaparates con motivos navideños, están invitando a los vecinos a comprar en una ciudad más amable y cercana", manifestó el alcalde, Pablo Bellido, tras el acto de entrega.

En esta tercera edición, el concurso de escapatismo

ha contado con la participación de un total de 18 establecimientos del municipio. "Se trata de una de las muchas iniciativas que impulsa el Ayuntamiento en el marco del Plan de Dinamización del Comercio con el objetivo de apoyar a este sector, al que consideramos fundamental por su papel vertebrador de la sociedad", explicó la concejala de Promoción Económica, María Ángeles Díaz.

En cuanto a los premios, Luciano Busto, titular de 'Vinos para el corazón', un establecimiento dedicado a la



En la imagen superior, la ganadora recogió el premio en un acto celebrado el 19 de enero. Abajo, un momento del sorteo celebrado el 13 de enero

ENTRADAS CINE

Las acciones de dinamización del comercio impulsadas por el Ayuntamiento de Azuqueca también incluyen una campaña para el reparto de invitaciones canjeables por entradas de cine entre los clientes de los establecimientos adheridos. Esos vales permiten acceder, hasta el 12 de marzo y siempre en función de la disponibilidad de butacas, a cualquiera de las sesiones de adultos (el cine infantil se excluye de la promoción) que se proyectan en el Centro Cultural.



En la imagen, de izquierda a derecha, Luis Jiménez, de ACASA; la edil María Ángeles Díaz; Juana López, de CEOE-Cepyme; los propietarios de 'Les Antiques', 'Vinos para el corazón' y 'Ortopedia Azuqueca'; y el alcalde, Pablo Bellido

venta de vinos y productos *delicatessen*, recibió un vale canjeable por un viaje valorado en 1.000 euros en cualquier agencia del municipio. El segundo premio, dotado con un viaje por importe de 600 euros, fue para Luis

Lopesino, propietario de 'Les Antiques', local dedicado a la venta de objetos de decoración y muebles, y el tercero (un viaje valorado en 300 euros) recayó en Ana Querencia, de 'Ortopedia Azuqueca'.

Según anunció el director regional del Instituto de Consumo en su visita a las instalaciones

El Centro de Formación del Consumidor ofrecerá talleres para colectivos vulnerables

El director del Instituto de Consumo de Castilla-La Mancha, Jesús Montalvo, ha anunciado que desde este organismo se está trabajando para que los Centros de Formación del Consumidor de la región, incluido el de Azuqueca de Henares, amplíen su oferta de actividades con la inclusión de nuevos talleres encaminados "a la protección de los colectivos más vulnerables, es decir, los niños, los mayores y las personas con discapacidad".

Montalvo hizo estas declaraciones durante su visita a la localidad el 26 de enero, cuando, tras mantener una reunión con el alcalde azudense, Pablo Bellido, y la concejala de Consumo, Sagrario Bravo, se acercó a las instalaciones del Centro de Formación del Consumidor (CFC), de la Oficina Municipal de Información al Consumidor (OMIC) y del Centro de Comercio Justo gestionado por DiDeSur, ubicado en El Foro.

El director del Instituto de Consumo destacó asimismo la importancia de que los consumidores sean conscientes de los derechos que les amparan como vía para mejorar la calidad de vida de las sociedades. Por último, Montalvo señaló que el apoyo económico de la Junta a los

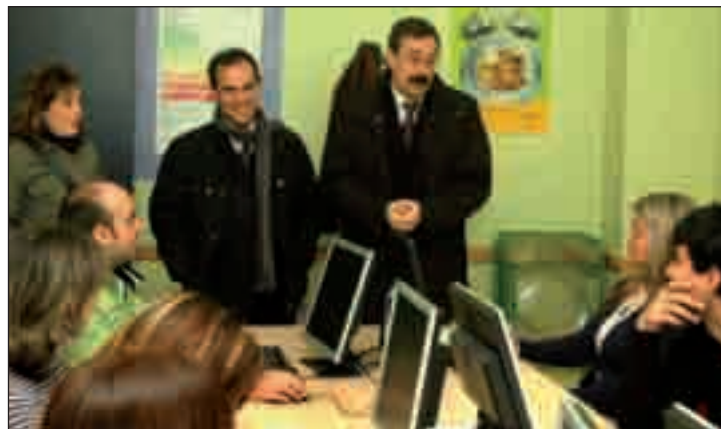

La concejala de Consumo, el alcalde y el director del Instituto de Consumo intercambian impresiones con los participantes de un curso en el CFC

servicios municipales de consumo de Azuqueca (82.000 euros este año) se va a mantener.

OTROS RECURSOS DE CONSUMO

Además del Centro de Formación del Consumidor (CFC), Azuqueca de Henares dispone de otros dos recursos dentro de esta misma área:

- **Oficina de Información al Consumidor (OMIC)**

En la visita realizada el 26 de enero junto al director del Instituto de Consumo de Castilla-La Mancha, Jesús Montalvo, el alcalde de Azuqueca, Pablo Bellido, dio a conocer los datos referidos a la actividad de la OMIC en 2009. El año pasado, 1.300 personas acudieron a esta oficina, 840 de ellas a pedir información y plantear consultas. Además, este servicio tramitó 480 reclamaciones y quejas. "La vivienda ha dejado de ser el sector que más reclamaciones concentra y ha sido sustituido por

las telecomunicaciones y el suministro energético, fundamentalmente la luz", detalló el primer edil.

- **Sistema de arbitraje**

Por otra parte, Azuqueca también dispone de un sistema de arbitraje, que suma ochenta establecimientos adheridos. "Está funcionando bien, de modo que el número de laudos ha crecido un 40 por ciento y se han obtenido compensaciones para los vecinos por importe de casi 30.000 euros", explicó Bellido, quien recordó que "el arbitraje permite resolver sin recurrir a los tribunales reclamaciones de los consumidores también frente a grandes compañías y multinacionales y, en buena parte de los casos, los laudos son favorables para los consumidores".

La primera reunión se celebrará el 3 de febrero en el Centro de Formación del Consumidor

Una quincena de familias azudenses se han inscrito en el programa 'Hogares Verdes'

El programa 'Hogares Verdes' contará en Azuqueca de Henares con la participación de una quincena de vecinos. "El plazo de inscripción se cerró en enero, pero, si alguna persona está interesada, aún puede sumarse a esta iniciativa, aunque se perderá la primera reunión informativa", aclara el concejal de Desarrollo Sostenible, José Luis Blanco, quien recuerda que las solicitudes deben presentarse en la Oficina Municipal de

Información al Consumidor de la calle Romero o en la Oficina de Agenda 21, ubicada en El Foro.

En cuanto a la primera reunión, al cierre de esta edición de AZUCAHICA estaba previsto que se celebrara el 3 de febrero a partir de las 19,30 horas en el Centro de Formación al Consumidor. "Esta sesión servirá para aclarar con los participantes posibles dudas sobre el desarrollo del programa", señala el edil azudense.



El programa 'Hogares Verdes' fue presentado en diciembre en el Centro Cultural de Azuqueca

Consumo responsable

'Hogares Verdes' es una iniciativa impulsada desde el año 2006 por el Ministerio de Medio Ambiente, a través del Centro Nacional de Educación Ambiental (CNEAM) con la que se pretende que los participantes

introduzcan "sencillos y pequeños cambios en sus hábitos para lograr una movilidad más sostenible, así como un recorte significativo en el consumo doméstico de agua y energía", manifiesta el responsable municipal del área.

Se trata de una iniciativa para fomentar la participación ciudadana

El Ayuntamiento presenta a las asociaciones el Plan de Voluntariado de Azuqueca

Una treintena de asociaciones locales acudieron el 27 de enero a la presentación del Plan de Voluntariado de Azuqueca de Henares. “Desde el Ayuntamiento, impulsamos esta iniciativa con el fin de dar respuesta a la demanda que nos han planteado las asociaciones en relación a la necesidad de captar voluntarios para poder desarrollar mejor su labor”, explica el concejal de Participación Ciudadana, José Luis Escudero.

El Plan se ha configurado desde “un enfoque transver-

sal atendiendo a la naturaleza de los colectivos azudenses, que abarcan áreas tan diversas como deportes, cooperación, juventud o cultura”, según destaca el edil. En cuanto a los objetivos marcados, “se pretende conocer la realidad del voluntariado en el municipio para poder fomentarlo y potenciarlo, y, para ello, se desarrollarán mecanismos de coordinación y colaboración entre las propias organizaciones y con la administración local”, detalla José Luis Escudero.

Subvenciones por un importe de 70.446,19 euros

El Ayuntamiento de Azuqueca de Henares ha repartido un total de 70.749,02 euros dentro de la convocatoria anual de subvenciones para finalidades culturales, deportivas, docentes, juveniles, sanitarias, de ocio y de servicios sociales. “Estas ayudas van a beneficiar a medio centenar de asociaciones, colectivos y deportistas”, señala el concejal de Participación Ciudadana, José Luis Escudero, quien añade que “esta línea de subvenciones se suma a otras medidas lanzadas desde el Ayuntamiento para fortalecer el tejido asociativo azudense como la cesión de espacios en El Foro o el Plan de Voluntariado”.

En un acto público realizado el 26 de enero en El Foro

Izquierda Unida dio a conocer en Azuqueca su Plan Integral contra la Corrupción

Alrededor de una treintena de personas asistieron el 26 de enero al acto público contra la corrupción organizado por Izquierda Unida en el Salón de Actos de El Foro de Azuqueca de Henares. Emilio Alvarado, coordinador local de IU en el municipio azudense, señaló que “la corrupción es un tema muy importante y grave para la democracia, y una de las causas que explican la desafección general que en la actualidad muestra la población hacia la política”.

Lograr la transparencia

Por su parte, Daniel Martínez, coordinador regional de IU en Castilla-La Mancha, profundizó en su contenido del Plan. “Se trata de una Proposición no de Ley que hemos presentado en el Congreso de los Diputados para luchar contra la corrupción y que incluye 48 medidas para lograr la transparencia en la gestión de los cargos públicos mediante, por ejemplo, la contención de los sueldos de los cargos institucionales o el endureci-

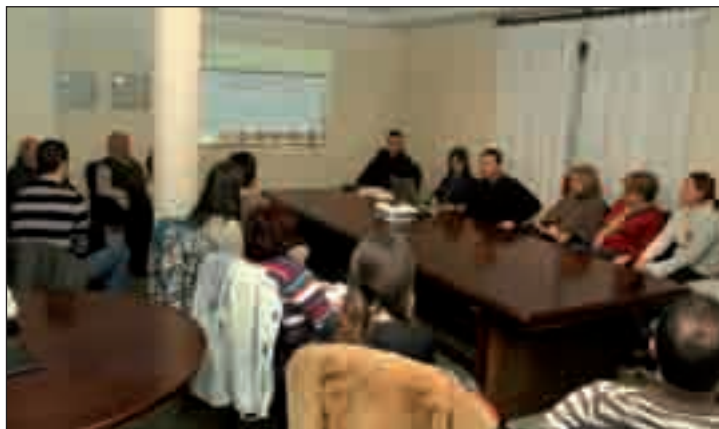

La reunión se celebró el 27 de enero en el Ayuntamiento

Motivar a los vecinos

Por otra parte, para lograr esos objetivos, dentro del Plan se han programado seis actividades que “no sólo servirán para dinamizar y fortalecer el tejido asociativo

local, sino que también permitirán motivar a los vecinos para que cooperen con aquellos colectivos azudenses que lo necesitan”, concluye el responsable de Participación Ciudadana.

ACTIVIDADES DEL PLAN

El Plan de Voluntariado de Azuqueca de Henares contempla la realización de las siguientes actividades, que se desarrollarán entre los meses de junio y diciembre:

- Estudio de la realidad del voluntariado de Azuqueca.
- Campaña de difusión del Plan de Voluntariado.
- Campaña de difusión de información relacionada con el voluntariado.
- Creación de un registro de entidades que demandan personas voluntarias y facilitar el acceso a la población a través de la web municipal.
- Elaboración e implantación de un programa de formación tanto básica como específica del voluntariado.
- Celebración del Día Internacional del Voluntariado, que se conmemora el 5 de diciembre.



En la foto, desde la izquierda, Emilio Alvarado, Daniel Martínez y Maximiliano Romo

miento de las penas para este tipo de delitos”, explicó Martínez.

El coordinador regional defendió asimismo la necesidad de este Plan con el fin de recuperar la confianza de la ciudadanía pues “según recientes encuestas, un 66

por ciento de los españoles piensan que la corrupción está unida a los cargos públicos y los partidos políticos se sitúan como la tercera preocupación de los españoles, por detrás de la crisis y el paro”, detalló Daniel Martínez.

Se celebrará en la entrada de El Foro a partir de las 17 horas

Los jóvenes azudenses tienen el 26 de febrero una cita con el trueque

La entrada de El Foro acogerá el viernes 26 de febrero una nueva jornada de trueque. "Repetimos esta iniciativa tras el éxito obtenido con el puesto instalado en el mercado medieval de Navidad", aclara la concejala de Juventud, Sagrario Bravo. La actividad, que comenzará a las 17 horas, persigue que "los jóvenes azudenses puedan intercambiar entre sí aquellos que objetos que ya no quieren, pero que pueden resultar útiles para otras personas", añade la responsable municipal del área, quien destaca que "con el trueque

también se enseña la importancia de la reutilización frente al consumo desmesurado".

El mercado de trueque está abierto a todo tipo de productos, desde ropa hasta libros o juegos, con la condición de que estén en buen estado. "También hemos invitado a la Mancomunidad Vega del Henares para que informe a los participantes sobre su Banco de Tiempo, una iniciativa dirigida a jóvenes entre 12 y 35 años para intercambiar durante una hora servicios y actividades", explica Sagrario Bravo.



Noche de Hip Hop en el Cybercafé. - *El ilusionista y Krou Pier* son los dos grupos de Hip Hop que conjuntamente actuaron el 22 de enero en el Cybercafé de El Foro. "Como en ocasiones anteriores, la entrada fue gratuita ya que el objetivo es ofrecer a los jóvenes de Azuqueca alternativas de ocio saludable, al mismo tiempo que se da respuesta a sus gustos y preferencias", señala la concejala de Juventud, Sagrario Bravo.

PROGRAMA 'CLM ACTIVA JOVEN'

El Ayuntamiento de Azuqueca de Henares ha solicitado una subvención al Instituto de la Juventud para realizar actividades en el marco del proyecto 'CLM Activa Joven'. "Esta iniciativa persigue ofrecer una programación anual coherente y continuada a los jóvenes con edades comprendidas entre los 14 y los 30 años y con libertad para realizar ajustes en función de sus demandas", explica la responsable municipal del área, Sagrario Bravo. "Al igual que el año pasado, para impulsar dichas actividades, contamos con el apoyo y la colaboración de las asociaciones locales", añade la edil de Juventud, quien a falta de conocer la resolución, adelanta que "en esta convocatoria, una decena de colectivos azudenses se han mostrado interesados en participar con propuestas diferentes como, por ejemplo, talleres de fotografía, teatro, risoterapia o clases de encaje de bolillos".

OTRAS ACTIVIDADES DE FEBRERO

- **Viernes 12 de febrero, de 18 a 20 h.** MAQUILLAJE DE CARNAVAL. A partir de 12 años. Actividad gratuita para aprender técnicas de maquillaje de fantasía para Carnaval.
- **Martes 16 de febrero.** EXCURSIÓN A LA NIEVE. Visita a Cotos viajando en el tren. Para jóvenes entre los 12 y los 20 años. Se recomienda llevar comida y ropa de abrigo. Más información en la Oficina Municipal de Información Juvenil (OMIJ) de El Foro.

Breves

En el Centro Social acoge un taller dedicado a África. - Durante los martes 9, 16 y 23 de febrero, el Ayuntamiento de Azuqueca de Henares ha organizado una nueva actividad para los jubilados y pensionistas del municipio. "Se trata de un taller gratuito que, bajo el título 'Memorias de África', permitirá que nuestro mayores conozcan mejor este continente", explica la concejala de Servicios Sociales, María José Naranjo. Las sesiones, que se impartirán de 17 a 19 horas en la sala polivalente del Centro Social, combinarán una parte teórica y otra práctica relacionada con los temas propuestos. En este sentido, "el primer día, se ofrecerá a los participantes una introducción a la historia de África, sus pobladores y costumbres", adelanta la edil azudense, quien añade que "la segunda clase se ocupará de la música e incluye una taller para fabricar un instrumento de percusión con el que crear ritmos africanos, mientras que el último día, se hablará de las tradiciones textiles de África, así como de los significados de los diseños que se utilizan para decorarlos". La responsable municipal de Servicios Sociales anima a los vecinos a sumarse a esta actividad pues "va a resultar muy interesante" y recuerda que la admisión se realizará según el orden de inscripción, que puede cursarse ya en el Centro Social. "Este taller, al igual que otros que ofertamos desde el Ayuntamiento, son propuestas de ocio y tiempo libre para que nuestros mayores, al tiempo que se divierten, sigan formán-

dose y aprendiendo cosas nuevas", concluye María José Naranjo.

Inicio de la gira del grupo azudense 'Luz Oscura'. - El 22 de enero, 'Luz Oscura' inició en Villalba (Madrid) la gira para promocionar su segundo trabajo, que lleva por título 'Pronto para dormir'. Esta formación azudense, compuesta por K a c h o l o (bajo), Sergio A l m e n a r a



(teclista), Iván (batería), Fefe (guitarra solista) y Rafa (voz y guitarra rítmica), ya tiene cerradas ocho actuaciones en los próximos meses dentro de la primera parte de su gira. En febrero, el día 20 subirán al escenario de Dolce en la localidad toledana de Miguel Esteban, mientras que el 26 viajarán a Jaén para tocar en la sala El Pequeño Saltamontes de Linares. A continuación pasarán por Valladolid, Zaragoza, La Rioja y Cáceres para acabar el 22 de mayo en la Sala Bumerang de Guadalajara.



Detalle del folleto informativo elaborado por la Junta de Comunidades

En el segundo ciclo de Educación Infantil, Primaria, Secundaria y Bachillerato

El proceso de admisión de nuevos alumnos estará abierto hasta el 26 de febrero

Entre el 1 y el 26 de febrero, ambos inclusive, la Junta de Comunidades de Castilla-La Mancha mantendrá abierto el proceso de admisión de nuevos alumnos para el curso 2010/11, tanto en centros docentes públicos como privados concertados no universitarios, en el segundo ciclo de Educación Infantil, así como en Primaria, Secundaria Obligatoria y Bachillerato.

La concejala de Educación del Ayuntamiento de Azuqueca de Henares, Elisa Cansado, señala que "es importante cursar la solicitud dentro del calendario marcado con el fin de tener más posibilidades de conseguir plaza en el centro elegido en primer lugar" y recuerda que "en el caso de Segundo Ciclo

de Educación Infantil, es decir, para niños de tres años, los centros públicos de la localidad ofertan un total de 115 vacantes".

Formas de solicitud

La solicitud de los centros se puede cursar a través de tres modalidades: completando el formulario disponible en la web www.educa.jccm.es -se requiere firma digital para presentarla por Internet, si no se tiene, hay que acudir al centro elegido-; llamando al número de teléfono 012 -un operador rellena el cuestionario, que se envía posteriormente al domicilio indicado para su entrega en persona-, o bien acudiendo directamente al centro educativo que se solicita en primera instancia.

Calendario del proceso de admisión

- Presentación de solicitudes:** Del 1 al 26 de febrero, ambos inclusive.
- Publicación del baremo provisional:** Hasta el 22 de abril.
- Reclamaciones al baremo:** Hasta el 30 de abril.
- Sorteo público para desempate:** 10 de mayo.
- Baremo definitivo y asignación provisional:** Hasta el 20 de mayo.
- Reclamaciones a la asignación provisional:** Hasta el 28 de mayo.
- Asignación definitiva de puestos escolares:** Hasta el 15 de junio.
- Matriculación en Educación Infantil y Primaria:** Hasta el 30 de junio.
- Matriculación en Educación Secundaria Obligatoria:** Entre el 1 y el 15 de julio.

Suceso

Detenidos dos jóvenes por un presunto delito de robo con fuerza en un bar de Azuqueca. - Agentes de la Guardia Civil pertenecientes al Puesto Principal de Azuqueca de Henares han detenido a los supuestos autores de un delito de robo con fuerza en la cosas en un establecimiento hostelero de la localidad. Esta actuación se llevó a cabo cuando una patrulla que se encontraba en el polígono Comendador observó la presencia de un vehículo estacionado con dos personas dentro.

Al identificar a los ocupantes, los efectivos de la Benemérita pudieron comprobar que en el interior del coche había una bolsa que contenía una gran cantidad de monedas, así como un destornillador de grandes dimensiones y restos de madera aglomerada. A partir de las investigaciones realizadas, se pudo averiguar que el dinero procedía de la recaudación de una máquina recreativa que había sido forzada en el interior de un bar de la localidad y al que presuntamente accedieron los detenidos después de fracturar la luna de una ventana del establecimiento, tal y como muestra la fotografía facilitada por la Subdelegación del Gobierno en la provincia de Guadalajara. Los detenidos son A.I.C. y A.E.B., de 20 y 24 años respectivamente, ambos vecinos de Madrid.



Concentración para reclamar más plantilla en el Parque de Bomberos de Azuqueca de Henares. - Más de un centenar de personas, entre bomberos del Consorcio de Guadalajara y sindicalistas, se concentraron el 12 de enero ante la sede de la Diputación Provincial con el fin de reclamar más efectivos para el Parque de Azuqueca, donde, según informó CC.OO. en un comunicado de prensa, "la dotación mínima de personal es de 4 bomberos y, en un día normal, puede tener 6 como máximo; se realizan de media más de 3 intervenciones diarias y, en muchos casos, esto supone que en el Parque no se encuentre físicamente ningún bombero dado que el territorio y la población que cubre es muy amplio". La concentración también sirvió para pedir que se agilice la puesta en marcha del Parque de Sacedón, no sólo con la construcción del edificio, sino también con la dotación de vehículos y personal, así como la inclusión de los bomberos en el III Acuerdo Marco del personal de la Diputación, aunque estableciendo una regulación laboral específica para el colectivo.

Breves



Selva y Desarrollo prepara nuevas actividades.– Tras la celebración el 19 de diciembre en el Centro Cultural de un foro de análisis y diálogo, acompañado de una degustación gastronómica latinoamericana (foto), la ONG azudense continúa su actividad y trabaja en la realización de nuevas actividades..

Abierto el plazo de inscripción en el curso 'La didáctica de los cuentos' organizado por DiDeSUR.– La ONG azudense DiDeSur organiza los días 19, 20 y 21 de febrero un curso gratuito en el Centro Social Integrado de Cuenca. Bajo el título 'La didáctica de los cuentos', será impartido por el narrador profesional Félix Albo. "La actividad se enmarca dentro del proyecto 'Comprometiéndonos con los Objetivos de Desarrollo del Milenio a través de los cuentos', que cuenta con una subvención de la Junta de Comunidades de Castilla-La Mancha", explica la técnico de DiDeSUR, Mónica Blanco, quien adelanta que "también se están cerrando fechas para llevar el curso a Toledo, Albacete y Ciudad Real, aunque, en estos casos, las sesiones por Marcela Sabio, directora del Foro Internacional de Narración Oral de Argetina". Los interesados en asistir a alguno de los cursos pueden inscribirse llamando al 949 27 73 10 o escribiendo un correo electrónico a la dirección didesur@comerciojustoicl.org.



La exposición 'Combatir el hambre' de Manos Unidas visita Azuqueca.– Con motivo de sus 50 años de actividad, Manos Unidas presentó el 12 de enero en El Foro de Azuqueca 'Combatir el hambre', una exposición que recopila los proyectos y campañas impulsadas por esta ONG durante su medio siglo de existencia. El objetivo es "sensibilizar a la población sobre la situación que viven los habitantes de las zonas más desfavorecidas del mundo", según destacó en la inauguración la edil de Cooperación, María Ángeles Díaz (en la foto, a la derecha y acompañada por varias responsables de Manos Unidas de Guadalajara). Tras su paso en enero por El Foro y los colegios número 6, La Soledad y Siglo XXI, la muestra se va a instalar en los centros educativos La Paloma (del 1 al 5 de febrero), Giovanni Antonio Farina (del 8 al 12 de febrero), Profesor Domínguez Ortiz (del 22 al 26 de febrero), Maestra Plácida Herranz (del 1 al 5 de marzo) y San Isidro (del 8 al 12 de marzo).

El dinero se enviará a través de la Fundación Castellanomanchega de Cooperación

El Consejo de Cooperación aprueba una ayuda de 9.000 euros para Haití

El Ayuntamiento de Azuqueca de Henares va a destinar 9.000 euros para ayudar a los damnificados por el terremoto de Haití, tal y como acordó en su reunión del 21 de enero el Consejo Municipal de Cooperación al Desarrollo. "El Consejo ha decidido enviar la ayuda a través de la Fundación Castellanomanchega de Cooperación, atendiendo a la iniciativa de la Federación de Municipios y Provincias de la región, que ha puesto en marcha la campaña 'Castilla-La Mancha solidaria con Haití'", según ha explicado la concejala de Cooperación, María Ángeles Díaz.

En esta reunión también se acordó que "al menos durante un par de años a partir de ahora" se prioricen los proyectos que se presenten a la convocatoria anual de Ayudas Humanitarias que

lanza el Ayuntamiento azudense. "La ayuda de emergencia, la que llega inmediatamente después de una catástrofe, es muy importante, pero en casos como el de Haití se va a tardar mucho tiempo en conseguir una mínima recuperación", añade Díaz, quien defiende la necesidad de que el país caribeño reciba "ayuda continuada para garantizar la reconstrucción y para contribuir a que se supere la terrible situación de pobreza previa al terremoto".

Donación de ropa deportiva
Por otra parte, el Consejo Municipal de Cooperación también aprobó gestionar a través de la Asociación de Amigos del Pueblo Saharaui la donación de material deportivo hecha por el establecimiento deportivo de la localidad 'José Luis Viejo'.

Una delegación de San Pedro de Saquetepéquez visita Azuqueca de Henares

Al cierre de esta edición de AZUCAHICA, estaba previsto que el 1 de febrero llegara a Azuqueca de Henares una delegación de San Pedro de Sacatepéquez, municipio de Guatemala con el que el Ayuntamiento mantiene un convenio de cooperación directa. "A través de este convenio estamos financiar proyectos, como la construcción de un hospital materno-infantil, que ayuden a un desarrollo continuo de la zona", recuerda la concejala de Cooperación, María Ángeles Díaz. "En la actualidad, con la colaboración del Hospital de Albacete, subvencionamos la iniciativa 'IVAA', es decir, Inspección Visual con Ácido Acético, para la detección precoz del cáncer de cuello de útero", explica la edil azudense, quien añade que "se está desarrollando en diecisiete aldeas de San Pedro con muy buenos resultados".

Durante su visita, "la delegación será recibida en el Ayuntamiento por el alcalde y también se desplazará a la Biblioteca Municipal 'Almudena Grandes' para recoger los 1.743 euros recaudados en el mercadillo de libros organizado en el Centro Cultural del 14 al 18 de diciembre", adelanta la responsable del área, quien añade que "también tomarán parte en una reunión del Consejo Municipal de Cooperación para informar de la evolución de los proyectos financiados por el Ayuntamiento". Díaz señala que "también se organizará un encuentro con la ONG azudense DiDeSUR para tratar la posibilidad de incluir el café que se produce en San Pedro en la red de comercio justo".

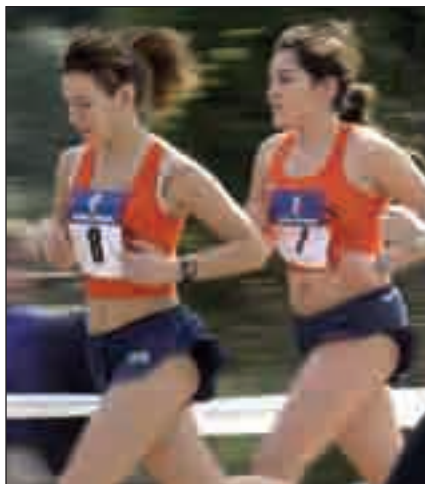

Dos momentos de la de la segunda jornada del Campeonato Escolar de Campo a Través celebrada en Azuqueca el 24 de enero. A la izquierda, salida de la carrera de Alevines y a la derecha, Patricia Manfil y Carla Hatamoto, atletas de la Escuela Municipal de Azuqueca

El parque de La Quebradilla acogerá el 7 de febrero la tercera prueba de esta competición

Azuqueca de Henares repite como sede del Campeonato Escolar de Campo a Través

El parque de La Quebradilla albergará el 7 de febrero una nueva jornada del Campeonato de Campo a Través de Deporte Escolar que organiza la Delegación provincial de Educación y Ciencia e incluye cuatro categorías: Alevín, Infantil, Cadete y Juvenil, tanto masculina como femenina. De este modo, la localidad azuquense repite como sede, tras haber acogido el 24 de enero la segunda prueba, que contó con la participación de alrededor de 130 atletas de centros escolares, clubes, asociaciones deportivas y escuelas municipales, incluida la de Azuqueca de Henares. "A los responsables

de la organización del campeonato les ha gustado el circuito y han optado por repetir sede en la próxima jornada", explica el concejal de Deportes, José Luis Escudero.

El responsable municipal del área felicita tanto a los monitores como a los alumnos de la Escuela Municipal por los resultados cosechados hasta el momento (más detalles en la tabla inferior), lo que "pone de manifiesto el buen trabajo y el alto nivel de esta Escuela", en palabras del edil, quien también muestra su satisfacción por la elección de Azuqueca para la celebración de la tercera jornada.

Nuevo éxito de Martín Ortiz

Por otra parte, José Luis Escudero ha destacado el segundo puesto en categoría Promesa obtenido por el atleta azuquense Martín Ortiz en la duodécima edición del Campeonato Regional de Campo a Través por Clubes e Individual celebrado en Puertollano (Ciudad Real) el 24 de enero.

"Además, Martín ha logrado el puesto 14 en la clasificación general, en la que se incluyen los profesionales, lo que significa que entra en la convocatoria de la selección regional para el Campeonato de España que se disputará el próximo mes de marzo", resalta el edil.

Breves

Cuatro equipos de la Escuela Municipal de Baloncesto participan en la Liga Interescuelas.— La Diputación de Guadalajara ha lanzado esta temporada una nueva competición, la Liga Interescuelas de Baloncesto, que se dirige a niños nacidos entre los años 2000 y 2003 y está abierta a escuelas municipales, clubes y colegios de la provincia. La liga, que comenzó el 24 de enero en Yunquera de Henares, cuenta con un total de 14 equipos participantes, 11 en la categoría Benjamín y los tres restantes, en Prebenjamín. "La representación azuquense está formada por cuatro equipos de la Escuela Municipal de Baloncesto, de los cuales tres pertenecen al grupo de los benjamines y el cuarto, a Prebenjamín", detalla el concejal de Deportes, José Luis Escudero, quien recuerda que "al igual que en la Liga Interescuelas de Fútbol, los partidos son amistosos y, más que el resultado, lo importante es la práctica de deporte y fomentar entre los participantes valores como el compañerismo o la integración".

Cinco azuquenses, en las selecciones de fútbol sala de Castilla-La Mancha.— Cristian Romera y Alberto Escobar, en la categoría Juvenil, junto con Borja Mateo, Santiago Valladas e Iván Marquina, para el grupo Cadete, son los cinco jugadores del Club Fútbol Sala Azuqueca que forman parte de las respectivas selecciones de Castilla-La Mancha.

Cita con el SaharaMarathon.— Iván Gómez, vecino de Azuqueca de Henares, participará el 22 de febrero en la décima edición del SaharaMarathon, un evento deportivo y solidario que se celebra en los campos de refugiados saharahuis en Argelia. "Se trata de una prueba bastante dura porque hay que completar más de 42 kilómetros corriendo por el desierto, pero el objetivo es evitar que se olvide el conflicto del Sáhara, que sigue sin resolverse después de 34 años", explica Gómez.

RESULTADOS DE LA ESCUELA MUNICIPAL DE ATLETISMO

Categoría	Primera prueba. 10 de enero. Guadalajara Atleta (puesto)	Segunda prueba 24 de enero. Azuqueca Atleta (puesto)
Alevín Femenino. 1.000 m.	Josume Moreno (1 ^a)	Josume Moreno (1 ^a)
Infantil Masculino. 2.500 m.	Carlos Ramírez (2 ^o) Alberto Manfil (13 ^o)	Carlos Ramírez (2 ^o) Alberto Manfil (17 ^o)
Cadete Femenino. 2.000 m.	Ave M. Mikue (4 ^a)	Ave M. Mikue (3 ^a)
Cadete Masculino. 4.000 m.	Raúl Vadillo (2 ^o)	Víctor Ramos (1 ^o) Raúl Vadillo (3 ^o)
Juvenil Femenino. 3.000 m.	Patricia Manfil (2 ^a) Carla Hatamoto (3 ^a)	Patricia Manfil (2 ^a) Carla Hatamoto (3 ^a)

Breve

Undécimo lugar para la selección de Castilla-La Mancha.— Las selecciones Cadete e Infantil masculinas de Castilla-La Mancha finalizaron en undécima posición el Campeonato de España de Baloncesto, disputado del 4 al 10 de enero en Zaragoza. La competición contó con la presencia de tres alumnos de la Escuela Municipal: David Sobrinos y Daniel de la Rúa, que formaron parte del equipo Infantil, junto a Rubén Fernández, que jugó en el conjunto Cadete (en la foto aparecen en ese mismo orden). “Al margen de los resultados, lo importante es su convocatoria para formar parte de la selección regional”, afirma el concejal de Deportes, José Luis Escudero.



El plazo de ejecución previsto es de diez meses

Comienzan las obras del nuevo edificio y la pista de atletismo del San Miguel

Ya se han iniciado los trabajos para dotar al Complejo Deportivo San Miguel de un nuevo edificio, que albergará vestuarios y un graderío, así como de una pista de atletismo. El proyecto, que va a suponer una inversión de casi 780.000 euros financiados al cincuenta por ciento por el Ayuntamiento de Azuqueca y la Junta de Comunidades de Castilla-La Mancha, fue adjudicado a la empresa Obras Coman, S.A. y cuenta con un plazo de ejecución de diez meses.

El concejal de Deportes, José Luis Escudero, confía en que los plazos se cumplan para que los deportistas puedan hacer uso de la instalación lo antes posible. “Los principales beneficiarios de la pista de atletismo serán los alumnos de la Escuela Municipal, los miembros del Club y los aficionados en general, que podrán disfrutar



Las obras, que dieron comienzo el 27 de enero, fueron adjudicadas por cerca de 780.000 euros a la empresa Obras Coman, S.A.

de una pista de pavimento sintético certificado por la Federación Internacional de atletismo”, señala el responsable municipal del área.

En cuanto al edificio, el concejal de Deportes ha recordado que “además de albergar los vestuarios, ser-

virá como control de accesos al campo de fútbol y a la pista de atletismo, mientras que el graderío tendrá capacidad para 500 personas sentadas”. También dispondrá de cuatro vestuarios, aseos y un almacén para el equipamiento deportivo.

Para presentar a los vecinos el edificio de bar y vestuarios

El 7 de febrero, jornada de puertas abiertas en el Complejo Deportivo

El Ayuntamiento de Azuqueca recibió el 27 de enero las obras de construcción de un edificio en el Complejo Deportivo San Miguel, en concreto, entre el campo de fútbol de césped artificial y la piscina de verano, para albergar vestuarios, cafetería y otras dependencias. “Para que los vecinos lo conozcan, habrá una jornada de puertas abiertas el domingo 7 de febrero y, a partir del día siguiente, lunes 8, los equipos podrán empezar a usarlo, aunque la inauguración oficial no tendrá lugar hasta el 21 de febrero”, adelanta el concejal de Deportes, José Luis Escudero.

El nuevo edificio tiene una superficie de 483 metros cuadrados en una sola planta y, una vez finalizadas las obras, “queda pendiente la instalación del mobiliario y del equipamiento de todas las dependencias de la sala de prensa, oficinas y vestuarios, salvo del bar, que correrá por cuenta del concesionario del servicio”, explica el responsable municipal del área.

Escudero recuerda que “esta actuación, que ha supuesto una inversión de 498.800 euros, es una de las 31 que el Ayuntamiento ha financiado a través del Fondo Estatal de Inversión Local”, al tiempo que desta-



Arriba, el primer teniente de alcalde, el alcalde y el concejal de Deportes visitan los nuevos vestuarios. Abajo, vista exterior del edificio desde el campo de fútbol

ca que “las nuevas instalaciones tendrán un doble uso, ya que darán respuesta a las necesidades no sólo de

los usuarios del campo de fútbol, sino también de quienes acuden a la piscina”.

La actuación va a suponer una inversión de 30.000 euros y el plazo de ejecución se ha fijado en un mes

El Ayuntamiento inicia la remodelación de las pistas del Barrio de Las Doscientas

Con un presupuesto de 33.300 euros, el Ayuntamiento de Azuqueca de Henares ya está acometiendo los trabajos para la remodelación integral de las pistas deportivas ubicadas en el barrio de Las Doscientas. "Siguiendo la filosofía de apoyar la práctica del deporte como actividad saludable, trabajamos para que los vecinos y vecinas de Azuqueca tengan unas instalaciones de calidad y eso incluye también las pistas de barrio", explica el responsable municipal de Deportes, José Luis Escudero.

La actuación en Las Doscientas, según detalla el concejal azudense, "va a suponer la reparación y el saneamiento de la superficie de juego y la instalación de césped artificial". Las obras comenzaron el 27 de enero y el plazo de ejecución es de un mes.



Las obras, que tienen un plazo de ejecución de un mes, comenzaron el 27 de enero

MÁS PISTAS EN OTROS SEIS PUNTOS

Además de las pistas de Las Doscientas, Azuqueca de Henares dispone de instalaciones deportivas de barrio en Asfain (dos), junto al polideportivo de la calle Poeta Manuel Martínez, en el San Miguel, en el barrio de Vallehermoso y en el parque de La Constitución. "En proyecto están las pistas previstas en la remodelación de la parte trasera de El Foro", recuerda José Luis Escudero, concejal de Deportes.

El Sepiolsa recupera el liderato de la División de Honor alcarreña

El Sepiolsa/Azuqueca F.S., al cierre de esta edición de AZUCAHICA, había vuelto a ocupar la primera plaza de la clasificación de la División de Honor de la Agrupación Alcarreña de Fútbol Sala con 31 puntos, aunque sumaba un partido más que su inmediato perseguidor, el Anvi Big Mat/Alovera. Hasta el momento, los locales han marcado 45 goles, siendo Chen (8 tantos), Pastrana (7) y Granizo (5) los jugadores con mayor acierto ante la portería rival.

El Sepiolsa cayó a la segunda plaza en la décima jornada, cuando perdieron ante el Chiloeches por 1-3, aunque recuperó el liderato en el siguiente partido tras vencer 6-2 al PLG Yunquera F.S., donde se mantienen después de haberse impuesto por 3-7 al Rec. Alcarreñas/Ecoaventura F.S.

Breves

Presentado el proyecto de ampliación de la piscina municipal cubierta.

El departamento de Urbanismo del Ayuntamiento de Azuqueca de Henares ya está estudiando el proyecto para la construcción de un nuevo edificio en la piscina climatizada, así como la ampliación de los actuales vestuarios.



"Esta actuación, valorada en 1,4 millones de euros, no supondrá ningún desembolso económico para las arcas municipales ya que será sufragada íntegramente por la adjudicataria de la gestión de la instalación, que es la UTE (Unión Temporal de Empresas) formada por ODM Deportes para los Municipios y Rayet Medioambiente", recuerda el concejal de Deportes, José Luis Escudero. El nuevo edificio dispondrá de un patio interior y albergará una zona de aguas activas y otra de tratamiento, donde los usuarios podrán disfrutar de un circuito de duchas, un área de relax con terma romana, sauna, sauna finlandesa y baño turco, así como un vaso activo con cascadas, burbujas, camas de agua, masajes y chorros para el tratamiento terapéutico.

El Club de Tenis de Azuqueca recauda 1.000 euros. - La campaña solidaria impulsada durante las Navidades por el Club de Tenis de Azuqueca, en colaboración con el Ayuntamiento, varias entidades bancarias y Gráficas Ruiz Polo, ha conseguido recaudar 1.000 euros. "Agradecemos la solidari-

dad mostrada por los vecinos", señala el presidente del Club, José Antonio Delgado, quien recuerda que "el dinero de la colecta se entregará a los Servicios Sociales municipales para que adquieran aquellos productos de primera necesidad que consideren oportunos para su posterior reparto entre las familias de Azuqueca".

Dos jugadores del CD Azuqueca estrenaron con la selección provincial.

Javier Paris y Jonatan Morera, jugadores del Club Deportivo Azuqueca, participaron en un entrenamiento de la selección Sub-16 de Guadalajara, que reunió a 22 jóvenes y se celebró el 13 de enero en el polideportivo municipal de Yunquera de Henares. El objetivo de la sesión era "empezar a preparar el Campeonato de Fútbol 11 de Castilla-La Mancha", explica el seleccionador provincial, Luis Bardají, quien añade que "hasta el inicio de la competición, el 19 de marzo, habrá más convocatorias para valorar a cada jugador y decidir cuáles formarán el grupo definitivo".

LÍDERES DE LA XI LIGA MUNICIPAL DE FÚTBOL 7

A fecha del 27/01/2010

- **GRUPO A:** Move Promociones (27 puntos)
- **GRUPO B:** Carrocerías Viauto (24 puntos)
- **GRUPO C:** Mecanizados Marvi-ljelec (30 puntos)
- **GRUPO D:** Complutum United (26 puntos)
- **GRUPO E:** Sporting Riex Baixas y Bar San Juan (27 pts.)
- **GRUPO F:** Inter 2009 (25 puntos)
- **GRUPO G:** Forza La Marcha (30 pts.)

La competición se celebrará en La Roda (Albacete) el fin de semana del 6 y 7 de febrero

El Carrascosa Moreno se juega ante el CABA su pase a la final de la Copa

El primer equipo del Club Basket Azuqueca participará el 6 y 7 de febrero en la Copa Presidente. La competición, que tendrá lugar en La Roda (Albacete), comenzará el sábado con las semifinales, donde, a las 17 horas, el Carrascosa Moreno se disputará ante el CABA un puesto en la final. El otro cruce enfrentará, a las 19,15 horas, al Caja Rural La Roda y al Albacete Baloncesto Cinco. Los vencedores de ambos encuentros jugarán por

alzarse con la Copa el domingo a las 19 horas.

“Los jugadores están muy ilusionados por el hecho de haber logrado la clasificación y todos confiamos en poder llegar a la final, aunque va a ser complicado porque tenemos el factor campo en contra”, señala el presidente del Club, Jesús de la Rúa, refiriéndose a que, salvo el Carrascosa Moreno, el resto de conjuntos participantes son albaceteños. Eso sí, en caso de ganar al CABA, De la

Rúa prefiere enfrentarse en la final al Cinco. “La Roda aprieta mucho, son más rápidos y, además, contarán con el apoyo de su público”, explica el presidente.

Autobús a Albacete

Para facilitar la presencia de seguidores en la Copa, el Club, junto con el Ayuntamiento azudense, tiene previsto fletar un autobús. “Saldrá del polideportivo de la carretera de Alovera a las 13,45 horas del sábado y el



Imagen de archivo del primer partido de la liga 2009/2010

precio es de 8 euros, entrada incluida”, detalla el presidente (más información llaman-do al 690 053 063).

En cuanto a la liga de Primera Nacional, al cierre de esta edición de AZUCAHICA, el liderato era compartido, en este orden, por el CABA, el Carrascosa Moreno y el Albacete Baloncesto Cinco.

Los chicos de Enrique Soto se impusieron 9-1 al Yuncos

El Club Fútbol Sala inicia la segunda vuelta con una contundente victoria

Tras imponerse por 9-1 al Yuncos en el partido que abría la segunda vuelta de la liga de Primera Nacional B, el Club Fútbol Sala Azuqueca suma ya seis encuentros consecutivos sin conocer la derrota, con un total de cinco victorias y un empate. Así, en la jornada 14, los chicos de Quique López ocupaban la segunda plaza con 29 puntos, a tan solo uno del actual líder, el Navahermosa.

Con estos resultados, el objetivo del equipo de lograr el ascenso parece más cerca-

no. “Nuestra meta es volver a Primera Nacional A, pero con cautela porque hay grandes equipos”, afirma el entrenador de los azudenses.

Fichajes de invierno

Por otra parte, Longhi, Celso y Bólido son las tres nuevas incorporaciones del equipo. Todos ellos proceden de categorías superiores y ya han disputado algunos minutos. Según señala López, “aún no han cogido el ritmo, pero siguen una línea ascendente”.

Tras la jornada número 22, los rojinegros ocupan la tercera plaza

El Club Deportivo Azuqueca sigue en la parte alta de la tabla de Tercera División

Los chicos de Quique López han comenzado la segunda vuelta de Tercera División con fuerza. Al cierre de esta edición de AZUCAHICA, se habían disputado tres jornadas que acabaron en dos empates y una victoria para los rojinegros, que ocupaban la tercera posición de la tabla con 38 puntos.

El conjunto local, por otra parte, sigue siendo el más goleador de la liga con 50 tantos, quince más que el siguiente, el Carranque, aunque, como contrapartida,

también es uno de los que más goles ha encajado (34).

El San Miguel, imbatible

Además, el campo del Complejo Deportivo San Miguel se mantiene como un fortín. Hasta el momento, ningún visitante ha logrado ganar a los rojinegros en casa. Así, de las doce jornadas disputadas en Azuqueca de Henares, los locales han vencido en diez ocasiones y sólo han cedido un empate frente al Almansa (2-2) y La Roda (1-1).

CALENDARIO DEPORTIVO DE FEBRERO - Partidos en casa

SÁBADO, 6 DE FEBRERO: Fútbol sala, jornada 16, 17 h: Club F.S. Azuqueca – F.S. Atlético Almonacid

DOMINGO, 7 DE FEBRERO: Fútbol, jornada 24, 12 h: C.D. Azuqueca – C.D. Torrijos

SÁBADO, 13 DE FEBRERO: Baloncesto, jornada 16, 18 h: Carrascosa Moreno Azuqueca – Torraba C.B.

DOMINGO, 21 DE FEBRERO: Fútbol, jornada 26, 12 h: C.D. Azuqueca – C.D. Marchamalo

SÁBADO, 27 DE FEBRERO: – Baloncesto, jornada 18, 18 h: Carrascosa Moreno Azuqueca – Panel System
– Fútbol sala, jornada 19, 19 h: Club F.S. Azuqueca – F.S. Casarrubios

NOTA: Los partidos del C.D. Azuqueca se disputan en el Complejo San Miguel, mientras que el Carrascosa Moreno juega en el polideportivo de la carretera de Alovera y el Club Fútbol Sala Azuqueca, en el polideportivo de la calle Poeta Manuel Martínez.

Agenda

DESTACADO

IX EDICIÓN DEL MES DEL JAZZ Y OTRAS MÚSICAS



- **Viernes 5 de febrero**
ENTRE TÚ Y YO
- **Sábado 6 de febrero**
CHARADE
- **Sábado 13 de febrero**
CHEMA SÁIZ TRÍO
- **Sábado 20 de febrero**
JOSHUA EDELMAN TRÍO
- **Sábado 27 de febrero**
RED HOUSE

Todas las actuaciones comenzarán a las 22 horas en el Centro Cultural. El precio de la entrada es de 2,50 euros y la venta tendrá lugar en la taquilla una hora antes del inicio de cada concierto.

SERVICIOS SOCIALES

TALLER 'MEMORIAS DE ÁFRICA' para jubilados y pensionistas. Se compone de tres sesiones que se impartirán de 17 a 19 horas, en la Sala Polivalente del Centro Social.

- **Martes 9 de febrero:** Historias y cuentos africanos.
- **Martes 16 de febrero:** Música en África. Fabricación de un instrumento de percusión y creación de ritmos.
- **Martes 23 de febrero:** Tejidos y diseños geométricos.

INCRIPCIONES desde el 25 de enero en la concejalía de Servicios Sociales.



CARNAVAL 2010

Del 11 al 17 de febrero.

Gran desfile. Sábado 13 de febrero, 18,30 h.
Entierro de la sardina. Miércoles 17 de febrero, 19 h
Ambos con salida desde la Plaza de la Constitución.
Más información en la página 19.

EXPOSICIONES

• **Del 28 de enero al 9 de febrero.** Centro Cultural de Azuqueca de Henares. Exposición de pintura 'LA TIERRA ES PLANA' con obras de la artista TANIA TSONG.

• **Del 12 al 26 de febrero.** Centro Cultural de Azuqueca de Henares. Exposición "ARTE Y FILOSOFÍA". Proyecto Las Concepciones de la Naturaleza en el Siglo XX del Grupo Bionomos y la Facultad de Bellas Artes de la Universidad Complutense de Madrid.
Inauguración: viernes 12 de febrero, 19 h.

ADEMÁS... **Domingo 14 de febrero, 20,30 h.**
MONÓLOGOS DE VALENTÍN GARRIDO.

Salón de Actos del Centro Cultural. Entrada gratuita, previa retirada de la invitación en la conserjería del centro.

Campamento urbano

LOS DÍAS 15, 16 Y 17 DE FEBRERO para niños de 3 a 12 años en las instalaciones del colegio La Paloma. Se realizarán actividades relacionadas con el Carnaval. Se ofertan tres franjas horarias: de 8 a 16 horas (40 euros, comida incluida), de 8 a 14 horas (20 euros) y de 10 a 14 horas (15 euros).

INCRIPCIÓN: Hasta las 15 h. del 12 de febrero en la conserjería del Ayuntamiento de Azuqueca de Henares.

CINE



▷ ADULTOS

20,30 h. Salón de Actos del Centro Cultural.

VIERNES 12 DE FEBRERO
Proyección de *DESPEDIDAS*.

VIERNES 19 DE FEBRERO
Proyección de la película *AGALLAS*.

VIERNES 26 DE FEBRERO
Proyección de *ANTICRISTO*.

▷ INFANTIL Y JUVENIL

16,30 y 19 h. Salón de Actos del Centro Cultural de Azuqueca de Henares.

DOMINGO 7 DE FEBRERO
Proyección de *POMPOKO*.

DOMINGO 14 DE FEBRERO
Proyección de *LOS MAGOS DE WAVERLY PLACE: VACACIONES EN EL CARIBE*.

DOMINGO 21 DE FEBRERO
Proyección de *SHORTS, LA PIEDRA MÁGICA*.

DOMINGO 28 DE FEBRERO
Proyección de *SCHOOL ROCK BAND*.

PRECIO ENTRADAS: Jóvenes y adultos (a partir de 15 años): 2 € / Niños (hasta 14 años): 1 €
Venta una hora antes del inicio de la sesión en taquilla y máximo de 4 entradas por persona

TELÉFONOS ÚTILES

LAS EMERGENCIAS SE CENTRALIZAN EN EL TELÉFONO 112

Ayuntamiento	949 34 80 32
Biblioteca	949 34 84 60
Bomberos	949 26 75 38
Centro Cultural	949 34 84 60
Centro de Día de Familias	949 88 37 26
Centro Form. Consumidor	949 27 88 03
Centro Social	949 34 80 99
Centro de la Mujer	949 27 73 46
Centro de Salud	949 26 24 59
Centro de Especialidades	949 34 88 00
Urgencias	949 26 22 66
Correos	949 26 72 96
Cruz Roja (asam. local)	949 26 23 24
El Foro	949 27 73 10
Guardia Civil	949 26 09 46
Juzgado de Paz	949 26 22 03
Ludoteca "La Luna"	949 26 61 69
Manc. Vega del Henares	949 26 67 83
OMIC/Formación Consum.	949 27 84 86
Oficina de Comercio	949 27 73 10
Piscina Climatizada	949 27 80 21
Policia Local	092
Polideportivo Municipal	949 26 26 38
Polideportivo Nuevo	949 88 30 45
Protección Civil	949 26 67 14
Radio Azuqueca	949 27 73 10
Recaudación	949 34 81 49
Rentas	949 34 81 53
Revista Azucahica	949 27 73 10
Sepecam Azuqueca	949 27 88 30
Servicio Munic. Deportes	949 27 75 28
Tesorería	949 34 81 51
Urbanismo	949 34 82 84
Veterinario	949 27 73 10

CENTROS EDUCATIVOS

CEIP La Paz	949 26 13 92
CEIP Maestra Plácida	949 26 04 66
CEIP Siglo XXI	949 26 49 74
CEIP Virgen de la Soledad	949 26 19 89
Giovanni A. Farina	949 26 12 50
CEIP La Paloma	949 24 91 93
IES Arcipreste de Hita	949 26 04 32
IES Prof. Domínguez Ortiz	949 27 71 49
IES San Isidro	949 26 11 81
Centro de Adultos	949 26 22 35

TAXIS

Esteban, Agustín	619 31 23 65
Martíño, Antonio	669 45 48 47
Rodríguez, Ignacio	659 70 86 70
Senén, Manolo	689 41 65 15

GUADALAJARA

Parada (Pº Ferrocarril)	949 88 70 80
Policía	949 24 84 00
Estación de autobuses	949 24 72 77
Hospital Universitario	949 20 92 00

HORARIOS DE TRENES

AZUQUECA-GUADALAJARA

6.00	12.09	18.25
6.30	12.39	18.40
6.50	13.09	18.53
7.06	13.39	19.09
7.16	14.09	19.23
7.25	14.39	19.39
7.41	14.52	19.53
7.56	15.09	20.09
8.10	15.21	20.23
8.25	15.30 (C)	20.39
8.41	15.39	20.54
8.58	15.53	21.08
9.10	15.57 (C)	21.39
9.26	16.10	22.09
9.41	16.29 (C)	22.40
9.55	16.39	23.09
10.08	17.08	23.40
10.25	17.23	00.09
10.39	17.38	00.37
11.09	17.54	
11.39	18.09	

AZUQUECA-CHAMARTÍN

5.11	10.41	17.41
5.41	11.11	17.56
5.56	11.41	18.11
6.10	12.12	18.26
6.27	12.41	18.41
6.33 (C)	13.11	18.56
6.40	13.26	19.13
6.56	13.41	19.26
7.12	13.56	19.41
7.26	14.11	19.56
7.34 (C)	14.26	20.11
7.41	14.41	20.26
7.53	14.56	20.41
8.04 (C)	15.11	20.56
8.11	15.26	21.13
8.26	15.41	21.41
8.41	16.11	22.11
8.56	16.41	22.41
9.11	16.56	23.13
9.41	17.11	
10.11	17.26	

C: CIVIS (Trenes semidirectos a Chamartín)

HORARIOS DE AUTOBUSES

AZUQUECA-ALCALÁ (CONTINENTAL)

Lunes a Viernes	Sábados*, Domingos y festivos
7.25	7.25* 15.55
Cada hora hasta las 22.25	7.55 17.55 9.55 19.55 11.55 21.55 13.55

ALCALÁ-AZUQUECA (CONTINENTAL)

Lunes a Viernes	Sábados*, Domingos y festivos
6.00	8.00* 16.30
Cada hora hasta las 22.00	8.30 18.30 10.30 20.30 12.30 22.30 14.30

AZUQUECA-GUADALAJARA (PUERTO BUS)

Lunes a Viernes	Sábado
7.25	8.25
8.25	11.25
9.25	13.25
11.25	
13.25	
15.25	
18.25	

GUADALAJARA-AZUQUECA (PUERTO BUS)

Lunes a Viernes	Sábado
7.00	8.00
8.00	11.00
9.00	13.00
11.00	
13.00	
15.00	
18.00	

Domingo
No hay servicio

Domingo
No hay servicio

FARMACIAS DE GUARDIA FEBRERO

- LUNES 1: Sagrario Ortega González. C/ Toledo, 6.
 MARTES 2: Raúl Campoamor Martínez. C/ Antonio Pérez Ruiz, 2.
 MIÉRCOLES 3: Antonio López Rodríguez. C/ Constitución, 14.
 JUEVES 4: Mª Teresa Barnes Romero. C/ Sigüenza, 2.
 VIERNES 5: María José Martínez Gadea. C/ Río Guadiana, s/n.
 SÁBADO 6: Ignacio Barrera Serrano. C/ Trinidad Tortuero, 1.
 DOMINGO 7: Ignacio Barrera Serrano. C/ Trinidad Tortuero, 1.
 LUNES 8: José Cayetano López Goñi. C/ Pobos, 3.
 MARTES 9: Elena María Ródenas Bleda. Avda. Alcalá, 2.
 MIÉRCOLES 10: Ignacio Barrera Serrano. C/ Trinidad Tortuero, 1.
 JUEVES 11: María Pilar Villa Pérez. C/ Vallehermoso, 9.
 VIERNES 12: Sagrario Ortega González. C/ Toledo, 6.
 SÁBADO 13: José Cayetano López Goñi. C/ Pobos, 3.
 DOMINGO 14: José Cayetano López Goñi. C/ Pobos, 3.
 LUNES 15: Raúl Campoamor Martínez. C/ Antonio Pérez Ruiz, 2.
 MARTES 16: Antonio López Rodríguez. C/ Constitución, 14.
 MIÉRCOLES 17: Mª Teresa Barnes Romero. C/ Sigüenza, 2.
 JUEVES 18: María José Martínez Gadea. C/ Río Guadiana, s/n.
 VIERNES 19: Ignacio Barrera Serrano. C/ Trinidad Tortuero, 1.
 SÁBADO 20: María Pilar Villa Pérez. C/ Vallehermoso, 9.
 DOMINGO 21: María Pilar Villa Pérez. C/ Vallehermoso, 9.
 LUNES 22: José Cayetano López Goñi. C/ Pobos, 3.
 MARTES 23: Elena María Ródenas Bleda. Avda. Alcalá, 2.
 MIÉRCOLES 24: María Pilar Villa Pérez. C/ Vallehermoso, 9.
 JUEVES 25: Sagrario Ortega González. C/ Toledo, 6.
 VIERNES 26: Raúl Campoamor Martínez. C/ Antonio Pérez Ruiz, 2.
 SÁBADO 27: Elena María Ródenas Bleda. Avda. Alcalá, 2.
 DOMINGO 28: Elena María Ródenas Bleda. Avda. Alcalá, 2.

En los turnos de guardia, las farmacias dispensarán únicamente medicamentos de urgencia



Azuqueca de Honores

CALENDARIO DE RECAUDACIÓN

CONCEPTO

PERÍODO DE COBRO

- Tasa Servicios Deportivos (2009/2010 renovación anual) Del 07/12/ 2009 al 08/02/2010
- Tasa Ayuda a Domicilio (septiembre 2009) Del 07/12/ 2009 al 08/02/2010
- Tasa Ayuda a Domicilio (octubre 2009) Del 21/12/2009 al 22/02/2010

Entidades colaboradoras donde se puede efectuar el pago:

La Caixa - Ibercaja - Caja de Guadalajara - Caja Madrid
 Caja Castilla-La Mancha - Banesto - Banco Santander -
 BBK BBVA - Banco Pastor - Caja Duero - Caixanova -
 Caja España Barclays - Caja Rural de Soria - Banco de Sabadell



Azuqueca de Henares

Gran Desfile de Carnaval: 13 de febrero 18:30 h
salida desde la Plaza de la Constitución

