

azucahica

REVISTA INFORMATIVA MUNICIPAL AÑO XIX
VIII ÉPOCA - NÚMERO 191 - ABRIL 2010



**Azuqueca,
capital regional
de la Igualdad**



CARTAS A LA REDACCIÓN

NOTA: La Redacción de AZUCAHICA no comparte necesariamente el contenido de las cartas publicadas en esta sección, ni se hace responsable de las opiniones vertidas en ellas. Los textos, que **deberán ir necesariamente firmados**, no deben sobrepasar las 40 líneas mecanografiadas y en los sobres debe figurar el encabezamiento "Cartas a la Redacción". Además, el remitente **debe adjuntar fotocopia del D.N.I.** y número de teléfono. AZUCAHICA se reserva el derecho de publicar, resumir o extractar las cartas en el caso de que se considere necesario. En el caso de que las cartas se envíen por correo electrónico (azucahica@azuqueca.net), se deberá hacer llegar a la Redacción de AZUCAHICA por cualquier medio una copia del DNI del autor.

En recuerdo de Silvio Rojo

Damos las gracias a todas las personas que han solicitado que el nuevo centro escolar de reciente construcción en Azuqueca de Henares lleve el nombre de Silvio Rojo, nuestro marido y padre, recientemente fallecido.

Descubrimos en esta petición una muestra de respeto, cariño y reconocimiento para quien, con su trabajo ejemplar, ha dejado una huella plena de luz y de fuerza en nuestra familia y en un gran número de compañeros profesores y de alumnos que, a lo largo de más de cuarenta años, le trataron y recibieron de él el don inmenso de la amistad, la cercanía y el cultivo de la transmisión de conocimientos y de valores que hacen mejor y más digno al ser humano.

La ausencia de Silvio ha dejado un hueco muy grande en nuestra vida que vamos llenando con el recuerdo animoso de su comportamiento y con la satisfacción experimentada por el regalo de su existencia a nuestro lado. Esta atención generosa de tantas personas para Silvio nos sirve de bálsamo amable en los días duros que estamos viviendo.

Queremos hacer llegar a todos nuestro aprecio por el detalle de fijarse en la persona de Silvio y les trasladamos también el compromiso de amistad como fidelidad a la memoria de nuestro esposo y padre. A ellos les decimos que permanece vivo su ejemplo como emocionado homenaje y como urgente llamada a hacer un esfuerzo por conocernos, respetarnos y buscar un mundo de tolerancia y de paz.

Confesamos que en nuestro esposo y padre se cumplen en plenitud las palabras del poeta Blas de Otero: "Si muero, que sepan

que he vivido luchando por la vida y por la paz".

María Justa Redondo de Torre y sus hijos Leticia, Silvio y Rodrigo Rojo Redondo

Profesionalidad

Primero agradecer a toda la planta de geriatría del Hospital Provincial de Guadalajara su trato humano y su profesionalidad tanto con mi madre, como con sus familiares. Mi madre falleció el pasado 24 de febrero en dicha planta y pudimos enfrentarnos a tan duro trance, intentando aceptarlo con cercanía y cariño, gracias al apoyo, al respeto y a la información y seguimiento de todos los trabajadores de geriatría.

Es triste, pero preferíamos que falleciera en una habitación impersonal del hospital que en la suya propia de la residencia La Alameda de Azuqueca de Henares, o en su enfermería. También hay personal valioso en esta residencia de mayores, pero dura poco o están quemados porque no pueden hacer bien su trabajo. A las muchas carencias de las que adolece el centro, casi siempre por falta de trabajadores, de medios y por las sucesivas direcciones que rigen el centro, hay que sumar ahora una muy grave, el actual médico de La Alameda. Hasta la propia directora reconoció que tenía muchas quejas de él y que estaba buscando sustituto. De esto hace meses y, mientras tanto, sigue encargándose de la salud de los 120 abuelos, la mayoría dependientes.

Con este buen señor hay que pelearse, literalmente, para que reconozca que un residente está empeorando, que las décimas que tiene son fiebre, que las respues-

tas de su cerebro o de su cuerpo han variado alarmantemente y para que efectúe los controles necesarios a tiempo que detecten una infección, un fecaloma, una deshidratación, etc.

Llevamos un año de desgaste con varias reclamaciones puestas a cuál más grave, pero expondré sólo su último e insólito diagnóstico: la última vez que mi madre fue dada de alta en el hospital, el 18 de febrero, después de 10 días en una habitación normal con otras dos ancianas hospitalizadas, estando nosotros día y noche a su lado, dándole de comer y sus medicinas pautadas, llega a La Alameda y el médico y la directora actual dictaminan que mi madre va con una infección contagiosa, que hay que aislarla (el personal debía ir con mascarillas) y que su marido no puede darle de comer como lleva haciendo toda su vida. Dura un día y medio en la residencia, volviendo el 20 de febrero de urgencias al hospital, de nuevo a una habitación normal con otra enferma, sin ser aislada, sin mascarillas y con nosotros a su lado para despedirla y darle amor. Cuatro días después mi madre murió sin infección peligrosa alguna para los que día y noche respirábamos su aliento sin que nadie nos prohibiese velarla.

Montserrat de la Cal de Mingo

Gracias

Cuando todavía hoy seguimos con la resaca de haber participado en el XV Campeonato Regional de Fútbol Sala, organizado por FECAM (Federación de Deportes para Personas con Discapacidad Intelectual de Castilla-La Mancha), quiero informar a los azudenses de que el equipo de fútbol sala

de ADA es el tercer clasificado de su división en el campeonato.

Yo, a título personal, quiero dar las gracias a todas las personas que creyeron en este equipo de profesionales que ha trabajado sin mirar atrás por la calidad de vida de las personas con discapacidad intelectual, en especial, a los padres de los deportistas que, de cierta forma, hicieron posible el sueño de sus hijos, demostrándoles que creen en sus posibilidades.

También doy las gracias a las personas con discapacidad intelectual, que son el motor de que todo esto funcione, por sus sueños, sus necesidades... y por estar día a día sorprendiéndome. ¡Gracias, chicos!

A Marta, por haber creído en mí y seguir tantos años al pie del cañón. A Edu, por enseñarme a ver las cosas con claridad y no dejarse caer por el camino. A Ana, por ser como es, por apoyarme siempre y por no haber tirado nunca la toalla. Gracias a muchas personas más como mi familia, mis amigas. A Soledad. Gracias. Gracias también a los que nos pusieron trabas porque nos dieron más ganas para seguir, pero "el movimiento se demuestra andando" y yo creo que he dado un paso increíble.

Eva Sánchez Rey

Fe de erratas

Por error, el número correspondiente a marzo de la revista AZUCAHICA publicaba en la página 4 el siguiente titular de apoyo: "Modificación del proyecto de la parcela VC-12", cuando en realidad se trataba de la parcela VC-13.

**GABINETE DE
COMUNICACIÓN DEL
AYUNTAMIENTO DE
AZUQUECA DE
HENARES**

Calle Ciudad Real, 1 (El Foro)
19200 Azuqueca de Henares
(Guadalajara)

REVISTA AZUCAHICA

azucahica@azuqueca.net
Tfno: 949 27 75 29
Fax: 949 26 63 58

RADIO AZUQUECA

radioazuqueca@azuqueca.net
Tlfno: 949 26 37 72
949 26 40 83

REDACCIÓN

Eva Sáez y Vanesa Algara

**TÉCNICOS DE CONTROL Y
MANTENIMIENTO**

José Luis Gutiérrez y Víctor
Manuel Rojas

FOTOGRAFÍA

Álvaro Díaz Villamil

**IMPRIME
EDITORIAL MIC**

EDITA:

AYUNTAMIENTO DE AZUQUECA

Depósito Legal nº GU-66-1981
Prohibida la reproducción total o
parcial de las informaciones publi-
cadas en este número, salvo auto-
rización expresa del Gabinete de
Comunicación del Ayuntamiento
de Azuqueca

Tirada: 14.000 ejemplares

SUMARIO

**Abierto el plazo de solicitud de la
primera fase del Plan de Acción
para el Empleo (pág. 7)**



**El Ayuntamiento
pone a la venta
33 parcelas para
vivienda protegida (pág. 8)**

**Entran en servicio los autobuses
del Plan Astra (pág. 9)**

**El Plan de Barrios
se extiende a las
zonas de Alovera,
Villanueva y Pobos (pág. 11)**



**Azuqueca, el municipio con más
plazas públicas de guardería de la
provincia (págs. 12 y 13)**

**La Biblioteca celebra el Día del
Libro (pág. 14)**

**Entrevista a Emilio Alvarado,
coordinador local y portavoz de
Izquierda Unida (págs. 16 y 17)**

**El alcalde, Pablo Bellido, elegido
por Nueva Alcarria como el regidor
más destacado de 2009 (pág. 18)**



**La Reserva
Ornitológica acogerá
un nuevo campo de
trabajo internacional (pág. 25)**

**Los tenistas Noelia
Huetos y Pedro
Moreno vencen en
el Campeonato
Provincial de Veteranos (pág. 28)**



**Los equipos azudenses se
mantienen en los puestos altos
de sus respectivas clasificaciones
(pág. 29)**

Y ADEMÁS... DÍA INTERNACIONAL DE LAS MUJERES (PÁGS. 4 Y 5)



Azuqueca de Henares

ANUNCIO DE EXPOSICIÓN PÚBLICA Y COBRANZA

Por Resolución de la Alcaldía, según el detalle que se indica, se han aprobado los siguientes padrones de recibos:

Tributo

Tasa suministro de agua
Impuesto Vehículo Tracción Mecánica

Ejercicio

2º semestre 2009
2010

Dichos padrones estarán expuestos al público en la Sección de Rentas de este Ayuntamiento para el examen y reclamaciones por parte de los interesados, por periodo de quince días hábiles a contar del día siguiente al de la publicación del presente anuncio en el Boletín Oficial de la Provincia.

PERIODO DE PAGO:

Pago voluntario: del 5 de abril al 7 de junio de 2010.

LUGAR DE PAGO Y DUPLICADOS:

Los pagos se pueden efectuar en cualquiera de las oficinas de todo el territorio nacional de las entidades financieras colaboradoras (bancos y cajas de ahorro), para lo cual será imprescindible la presentación del documento de pago. Los contribuyentes que no reciban los documentos de cobro o los hayan extraviado, podrán obtener un duplicado en las oficinas de LA CAIXA (entidad gestora de la recaudación municipal).

Se informa a los contribuyentes que las entidades colaboradoras no podrán poner restricciones al cobro de los tributos municipales, estando obligados a efectuar el cobro cualquier día

de la semana en horario de apertura de la oficina.

Se recuerda la conveniencia de domiciliar el pago de los tributos, con el fin de evitar retrasos y posibles recargos tributarios, puesto que transcurrido el plazo de ingreso en periodo voluntario se exigirán las deudas por el procedimiento de apremio, produciéndose recargos de hasta un 20%.

Asimismo se informa que en la página www.azuqueca.es existe más información a disposición de los contribuyentes.

RECURSOS:

A. Recurso de Reposición: ante el Sr. Alcalde, en el plazo de un mes, a partir del día siguiente al de finalización de la exposición pública del presente anuncio.

B. Recurso Contencioso-Administrativo:

1. Denegación expresa del Recurso de Reposición. Ante los Juzgados Contencioso - Administrativo de Guadalajara en el plazo de dos meses a contar desde el día siguiente al recibo de la notificación de la desestimación del recurso de reposición.

2. Denegación presunta (silencio administrativo) del Recurso de Reposición: ante los Juzgados Contencioso - Administrativo de Guadalajara en el plazo de seis meses a contar desde el día siguiente a aquél en que el referido recurso de reposición ha de entenderse desestimado de forma presunta por silencio administrativo - este silencio se produce por el transcurso de un mes a contar desde el día siguiente a la interposición de dicho recurso de reposición sin que se haya notificado la resolución- Se puede interponer cualquier otro que se estime conveniente.

8 MARZO DÍA INTERNACIONAL



Azuqueca acogió el acto institucional del Gobierno regional con motivo del Día Internacional de las Mujeres. El presidente de Castilla-La Mancha, la directora del Instituto de la Mujer, la presidenta de la Diputación provincial y el alcalde de Azuqueca manifestaron su compromiso con la igualdad

Cerca de 1.000 personas acudieron al acto institucional celebrado por el Gobierno regional

Mujeres de toda la región celebraron el 8 de marzo en Azuqueca

Alrededor de 1.000 personas procedentes de toda la región se congregaron en el Polideportivo de la carretera de Alovera para conmemorar el 8 de marzo, Día Internacional de las Mujeres, en el marco del acto institucional organizado por el Gobierno regional. "Soy de los que piensan que la educación es el instrumento más eficaz para conseguir que, de verdad, haya igualdad, una igualdad real", manifestó el presidente de Castilla-La Mancha, José María Barreda, ante el auditorio. "Es una lucha larga, aunque hemos conseguido mucho. Ahora somos iguales ante el derecho, aunque no lo somos de hecho", añadió.

El alcalde de Azuqueca, Pablo Bellido, sostuvo que la igualdad "no puede ser vista

por los hombres solamente como un acto de solidaridad hacia las mujeres, sino que es una cuestión de justicia social". Y recogiendo las palabras de Clara Campoamor, defensora del voto femenino en España, añadió que "sólo aquel que deniegue a la mujer la condición de ser humano puede negarle la igualdad de derechos con los hombres".

Por su parte, la presidenta de la Diputación de Guadalajara, María Antonia Pérez León, se mostró convencida de que la Administración regional está tomando las medidas legislativas, operativas y presupuestarias adecuadas para lograr la igualdad que, aseguró, "aquí en Azuqueca, en Guadalajara, en Castilla-La Mancha se construye en origen en la escuela,



en la educación, y después impregna los presupuestos".

También, la directora del Instituto de la Mujer, Ángela Sanroma, participó en el acto y en su intervención apostó por que la crisis "no frene las políticas de igualdad, precisamente porque las mujeres son necesarias para superarla. Porque la igualdad entre mujeres y hombres no sólo es justa desde la perspectiva de los derechos, también es rentable desde el punto de vista económico", señaló.

Al término del acto, la concejala azudense de Igualdad, Sagrario Bravo, agradeció a los cientos de personas que asistieron al acto "su presencia en el acto con el que toda Castilla-La Mancha ha visualizado su compromiso con la igualdad. No obstante, Bravo lamentó "la ausencia de los concejales del Partido Popular, que en el día en que toda Castilla-La Mancha miraba a Azuqueca prefirieron irse a Guadalajara a un acto de partido".

DE LAS MUJERES



Arriba, el presidente de Castilla-La Mancha, José María Barreda, en un instante de su intervención en el acto institucional que se celebró en el Polideportivo municipal de Azuqueca. A su derecha, los asistentes al acto aplauden las palabras de los ponentes

El programa del Ayuntamiento en torno al 8 de marzo incluyó la inauguración de la exposición de Hetty Van der Linden, 'Dido y Eneas' (derecha). Además, AMAC impartió una charla sobre la prevención del cáncer de mama, y la asociación de mujeres AMSYD presentó su nueva página web. Las alumnas del taller de danza contemporánea de la Casa de la Cultura interpretaron el espectáculo 'Mujeres' (sobre estas líneas)



Se celebrará los días 21, 22 y 23 de mayo en el Recinto Ferial

La inscripción en la IV Feria del Comercio Local está abierta hasta el 30 de abril

Del 21 al 23 de mayo, el Recinto Ferial de Azuqueca de Henares acogerá la cuarta edición de la Feria de Comercio Local. El plazo de solicitud ya está abierto y los comerciantes interesados en mostrar su actividad en la Feria pueden entregar su solicitud en el registro del Ayuntamiento hasta el 30 de abril.

Esta Feria es una iniciativa con la que el Consistorio azudense pretende "apoyar a este sector, ofreciéndoles un espacio en el que darse a conocer y ofrecer sus productos y servicios", explica la concejala de Promoción Económica, María Ángeles Díaz.

La Feria se dirige a todas aquellas personas físicas o jurídicas cuyas actividades comerciales tengan su establecimiento en Azuqueca. "Como novedad, este año se ha decidido ampliar la cobertura a las empresas ubicadas en los polígonos



Imagen de archivo de la Feria de Comercio del año pasado

industriales de la localidad", señala la edil azudense, aunque matiza que "se dará prioridad a las solicitudes presentadas por participantes en ediciones anteriores y que pertenezcan al sector del comercio minorista".

Buena aceptación

María Ángeles Díaz destaca el éxito cosechado en ediciones anteriores. "Desde su puesta en marcha en 2007, la Feria siempre ha obtenido

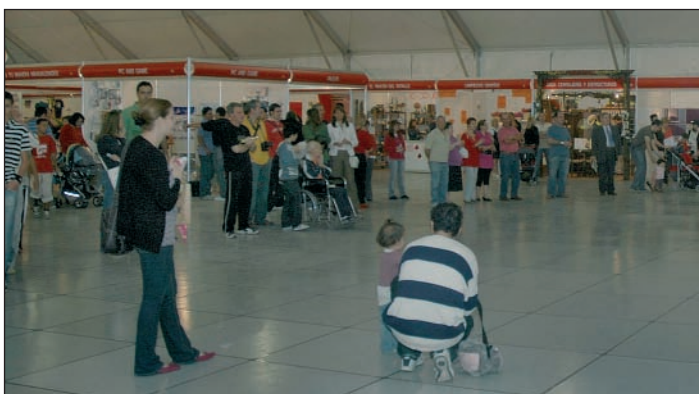
muy buenos resultados y los participantes, a través de las encuestas de valoración realizadas al final de cada edición, expresan su intención de repetir, lo que nos anima a continuar con una iniciativa que ya se ha consolidado en el calendario de Ferias provinciales", afirma la concejala de Promoción Económica, quien recuerda que el año pasado "la Feria contó con 32 expositores y superó los 14.000 visitantes".

Breve



Alumnos del Ejército de Tierra visitan Puerto Seco Azuqueca .-

Durante la primera semana de marzo, profesores y alumnos de la Academia de Logística del Ejército de Tierra de Calatayud (Zaragoza), visitaron Puerto Seco Azuqueca, así como los Parques Logísticos Gran Europa en Azuqueca de Henares y Cabanillas. La actividad se enmarca dentro de los planes de formación de mandos superiores y contó con la presencia de oficiales españoles y del Reino de Marruecos. En su visita a la Terminal Ferroviaria Intermodal Puerto Seco, los asistentes conocieron la operativa de carga y descarga de contenedores y de otro tipo de materiales como mercancía paletizada, graneles o productos siderúrgicos.

La Junta "va a apoyar este proyecto", según anunció la consejera de Economía y Hacienda

Exide estudia la posibilidad de trasladar a Azuqueca las oficinas del grupo

Los responsables de la multinacional Exide, la antigua Tudor, están estudiando la posibilidad de trasladar a su planta en Azuqueca de Henares las oficinas que el grupo tiene en Madrid -con 400 trabajadores-. Así lo anunció Juan Pablo Par, director financiero de Exide, tras la visita que el 12 de marzo realizaron a las instalaciones la vicepresidenta y consejera de Economía y Hacienda de la Junta de Comunidades de Castilla-La Mancha, María Luisa Araújo, y el alcalde de Azuqueca, Pablo Bellido.

El primer edil azudense recibió la noticia con satisfacción, agradeciendo a la

empresa "esta apuesta por Azuqueca y por Castilla-La Mancha para el futuro". Bellido también recordó que "Tudor lleva íntimamente ligada a Azuqueca más de 40 años" y confió en que "esta experiencia común pueda perdurar en el tiempo".

Apoyo de la Junta

Por su parte, la vicepresidenta y consejera de Economía y Hacienda destacó que Tudor "ha sido una referencia en el panorama empresarial de Castilla-La Mancha y, el hecho de que, ahora, quiera dar un paso más, motiva que crezca la confianza del Gobierno regional, que va a apoyar su



La vicepresidenta y consejera de Economía y Hacienda y el alcalde de Azuqueca (derecha), durante su visita a la fábrica de Exide

proyecto y ofrecer a esta empresa todo lo que esté en nuestra mano". En este sentido, Araújo se refirió a las fórmulas de apoyo que el Gobierno regional va a ofrecer a la empresa, como son subvenciones a fondo perdido y préstamos participativos, para impulsar esa apuesta de futuro de la compañía.

Juan Pablo Par, director financiero de Exide, mostró

públicamente la confianza de su empresa en Castilla-La Mancha "no sólo para este proyecto, sino para otros que pueden generar valor añadido y creación de empleo a medio y largo plazo".

La planta de Exide en Azuqueca se dedica a la fabricación y venta de baterías para automóviles, motocicletas, maquinaria industrial e instalaciones industriales.

En esta primera fase, el Ayuntamiento pondrá en marcha 23 proyectos que generarán 83 puestos de trabajo

Del 6 al 21 de abril se pueden presentar las solicitudes al Plan de Acción para el Empleo

El plazo para presentar la solicitud de participación en el proceso selectivo de trabajadores del Plan de Acción Local y Autonómica para el Empleo permanecerá abierto del 6 al 21 de abril. En el caso del Ayuntamiento de Azuqueca de Henares, el Gobierno regional aprobó 42 proyectos, que van a suponer la formalización de 133 contratos. "Como ya ocurriera el año pasado, no hemos realizado una única convocatoria, sino que se han establecido dos fases", aclara la concejala de Promoción Económica, María Ángeles Díaz.

83 contratos a partir de mayo

En este primer proceso selectivo se generarán 83 puestos de trabajos a través

de 23 proyectos, cuyo comienzo está previsto entre los meses de mayo y junio. No obstante, "todos los contratos tendrán una duración de tres meses y serán de jornada completa", explica la edil azudense, quien recuerda que los interesados pueden recibir más información y entregar las instancias en la Oficina de Promoción Económica ubicada en el edificio de El Foro (C/ Ciudad Real, 1) en horario de 9 a 14 horas.

El Plan se dirige a personas de entre 25 y 65 años, dando prioridad a quienes no reciben prestación o subsidio por desempleo o tienen responsabilidades familiares, así como a las mujeres -con especial atención a las víctimas de vio-

lencia de género- y a personas con discapacidad.

Variedad de áreas

Los proyectos recogidos en esta primera convocatoria son muy variados y abarcan desde labores de mantenimiento y limpieza hasta la pavimentación, el apoyo administrativo, la mejora de la calidad ambiental, la informática o la atención a la infancia. "Disponer de una amplia gama de ocupaciones nos permite cumplir con los dos objetivos de la Acción Local para el Empleo, que persigue, por un lado, generar puestos de trabajo y, por el otro, posibilitar el desarrollo de proyectos que redundan en beneficio del municipio", señala María Ángeles Díaz.



Las solicitudes deben entregarse en la Oficina de Promoción Económica ubicada en El Foro

Segunda fase

Según adelanta la concejala de Promoción Económica, está previsto que la segunda fase de la Acción Local se lleve a cabo a partir del mes de julio. En ese momento, se iniciará el proceso selectivo para cubrir los 50 puestos de trabajo que se generarán a través de los 19 proyectos restantes.

DOCUMENTACIÓN NECESARIA

Para tomar parte en el proceso selectivo de la primera fase del Plan de Acción Local y Autonómico para el Empleo, hay que completar la instancia que se les proporcionará en la Oficina de Promoción Económica de El Foro, acompañándola de esta documentación:

- Currículum vitae y fotocopia de los títulos relativos al puesto de trabajo.
- Fotocopia del DNI o NIE en vigor y de la tarjeta de demanda de empleo.
- Informe de vida laboral actualizado.
- Credencial de empleo, si se dispone de ella.
- En caso de tener hijos menores de 26 años, fotocopia del Libro de Familia.
- Si es víctima de violencia de género, la acreditación correspondiente.
- Si se tiene una minusvalía superior al 33%, fotocopia del justificante que lo acredite y de la acreditación de compatibilidad con el puesto solicitado.

PROYECTOS RECOGIDOS EN LA PRIMERA FASE DE LA ACCIÓN LOCAL Y AUTONÓMICA PARA EL EMPLEO

NOMBRE DE LOS PROYECTOS	PLAZAS
• Inicio en el mes de mayo (41 plazas)	
1. Limpieza, mantenimiento y riego de parques, jardines y zonas verdes 1	12
2. Limpieza Mobiliario Urbano 1	6
3. Grupo Medioambiental	6
4. Pavimentación de Aceras 1	4
5. Elaboración del Plan Municipal de Juventud	2
6. Actualización de Redes de Infraestructura	2
7. Realización de Sondeos de Opinión	2
8. Promoción de Actividades Deportivas	1
9. Mejora del Aula Apícola	1
10. Implantación de Sistemas de calidad de acuerdo a la FEMP 1	1
11. Desarrollo de Programas Sectoriales de Nuevas Tecnologías	1
12. Desarrollo de la e-Administración	1
13. Apoyo y Fomento del Tejido Asociativo Local	1
14. Apoyo a la Agenda Local 21	1
• Inicio en el mes de junio (39 plazas)	
15. Atención a la Infancia	20
16. Limpieza Viaria 1	11
17. Pavimentación de Aceras 2	4
18. Mantenimiento de Instalaciones Deportivas en Verano	2
19. Mejora Aula de la Naturaleza	1
20. Energías Renovables	1
• Inicio en el mes de julio (3 plazas)	
21. Mantenimiento de Sistemas Informáticos	1
22. Asistencia Técnica de Equipos Informáticos	1
23. Apoyo Administrativo en materia de empleo	1
TOTAL PLAZAS PRIMERA FASE	83

Pueden optar a la adquisición del suelo tanto promotores como particulares agrupados en régimen de autopromoción

El Ayuntamiento pone en venta 33 parcelas para construir vivienda protegida

El Ayuntamiento de Azuqueca de Henares ha puesto a la venta 33 parcelas de patrimonio público de suelo para que se destinen a la construcción de vivienda protegida de precio tasado y tipología unifamiliar.

Cada parcela tiene un precio de 58.494,56 euros, y saldrán a la venta en cinco lotes indivisibles ubicados en distintas zonas del municipio (ver cuadro).

El concejal azudense de Vivienda, Julio García, ha explicado que el objetivo de esta medida es "ofrecer la posibilidad de construir vivienda protegida también de tipología unifamiliar" y ha añadido que el Ayuntamiento ya ha impulsado otras promociones de este tipo con anterioridad, en concreto en las calles Sorozábal, Guerrero y Gregorio Díaz Cañavate. "El objetivo de este Ayuntamiento es facilitar el acceso a la vivienda en las condiciones más ventajosas posibles, de ahí el esfuerzo en destinar la mayor cantidad posible de suelo a la construcción de vivienda protegida", ha afirmado Julio García.

Quién puede comprar el suelo

Esta enajenación se contempla para dos perfiles de compradores, por un lado promotores que vayan a construir vivienda protegida, y por otro particulares que se agrupen en régimen de autopromoción y que cumplan con los requisitos que se



LOTES DE SUELO A LA VENTA PARA VIVIENDA PROTEGIDA

Lote	Ubicación	Parcelas	total m2	Precio
1	C/ Juan Ramón Jiménez	12	2.709,00	701.934,68
2	C/ Juan Ramón Jiménez	4	1.080,68	233.978,23
3	C/ Buendía	5	936,07	292.472,78
4	C/ Buendía	4	946,04	233.978,23
5	C/ Rascafría	8	1.566,94	467.956,45

Cada parcela del lote tiene un precio de 58.494,56 €.

Pueden optar a los lotes promotores o particulares en régimen de autopromoción

exige a los demandantes de vivienda protegida.

Según ha destacado el edil de Vivienda, para adjudicar las parcelas se valorará la calidad arquitectónica del anteproyecto y la reducción sobre el precio máximo de las viviendas que se vayan a construir. Además, los particulares en régimen de autopromoción tendrán prioridad sobre los promotores, y en su caso se tendrá en cuenta

la antigüedad en el empadronamiento y los ingresos familiares.

Al cierre de esta edición de AZUCAHICA estaba pendiente de publicación en el Boletín Oficial de la Provincia (BOP) el anuncio que iniciara el plazo de presentación de ofertas. Una vez publicado en el BOP, los interesados (tanto empresas como particulares) tendrán un plazo de 26 días para presentarse al concurso.

Las ayudas para adquirir una vivienda protegida se cobrarán antes

El Gobierno de Castilla-La Mancha, a través de su Consejería de Ordenación del Territorio y Vivienda, ha firmado un acuerdo con trece entidades financieras para que éstas anticipen las ayudas a aquellas personas que vayan a adquirir una vivienda protegida y que tengan concedida la subvención que para este fin otorga el Gobierno regional.

De este modo, los beneficiarios de estas ayudas podrán contar con disponibilidad económica en el momento de firmar la escritura de compraventa de su vivienda. El consejero de Ordenación del Territorio y Vivienda, Julián Sánchez Pingarrón, ha señalado que, tras la firma de este convenio, "se da solución al problema de algunos beneficiarios de vivienda protegida, que en ocasiones tenían que renunciar a ella por carecer de fondos en el momento de afrontar los pagos iniciales, a pesar de tener concedida la ayuda regional".

Las entidades financieras que han firmado este convenio y que, por tanto, se comprometen a adelantar las ayudas son Banco Santander, BBVA, Banesto, Banco Popular, Banco Sabadell, CCM, Caja Madrid, Cajasol, Ibercaja, Caja Rural de Albacete, Caja Rural de Toledo, Caja Rural de Ciudad Real y Caja de Guadalajara.

Las obras del nuevo cuartel afrontan su recta final

Las obras del nuevo cuartel de la Guardia Civil en Azuqueca afrontan su recta final. Así lo ha confirmado la subdelegada del Gobierno en Guadalajara, Araceli Muñoz, quien ha señalado que la nueva infraestructura "está prácticamente terminada" y podría finalizarse antes de que acabe este año.

El Cuartel Principal de Azuqueca se está construyendo en la avenida de Meco, en

una parcela de 1.576 metros cuadrados de superficie. Además, las nuevas instalaciones de la Guardia Civil en Azuqueca se están complementando con la construcción de viviendas para los agentes, edificadas sobre una parcela colindante cedida por el Ayuntamiento.

El nuevo cuartel cuenta con un presupuesto de 3,1 millones de euros.

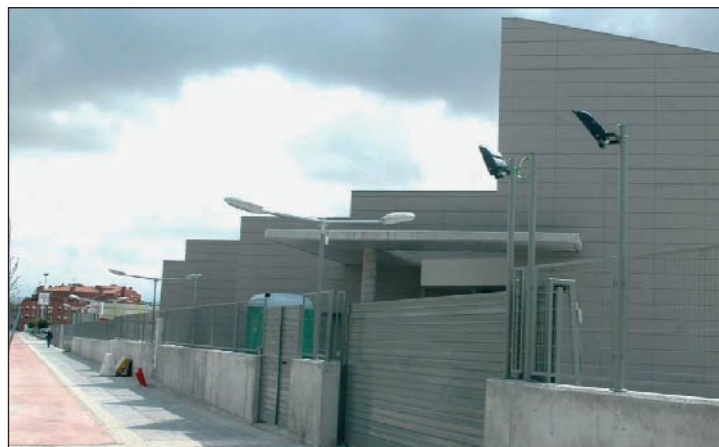

El Cuartel Principal de la Guardia Civil en Azuqueca se está construyendo en la avenida de Meco

El Ayuntamiento plantea mejoras al trazado del tercer carril

El Ayuntamiento de Azuqueca de Henares ha presentado al proyecto de ampliación de la autovía A-2 un total de 11 alegaciones, tras su aprobación por unanimidad en la sesión plenaria celebrada el 11 de marzo. Dicho proyecto, que afecta al tramo entre Meco (Madrid) y Guadalajara, contempla la construcción de un tercer carril en las dos calzadas, así como la prolongación o nueva construcción de vías de servicio en ambos sentidos, y la remodelación de los enlaces existentes.

Las alegaciones del Ayuntamiento de Azuqueca de Henares piden, entre otras cuestiones, ampliar de dos a cuatro los carriles que conectarán la autovía con la antigua N-320, construir una glorieta para enlazar la avenida de Miralcampo con la vía de servicio, incluir una pasarela peatonal a la altura del Camino de la Barca o mejorar el acceso al polígono Miralcampo mediante la ejecución de una salida directa desde la autovía a la vía de servicio.

Empiezan a funcionar los autobuses que conectarán mejor Azuqueca y Guadalajara

Los autobuses del Plan Astra entrarán en funcionamiento de manera inminente. Se trata de un proyecto del Gobierno regional que mejora la comunicación de los municipios del Corredor entre sí y la de estos con Guadalajara capital. En el caso de Azuqueca, este servicio nos permite llegar de manera más rápida a Guadalajara capital, en concreto a la estación de autobuses y al Hospital Universitario.

Dónde se coge el autobús

En Azuqueca se han establecido cinco paradas: en la carretera de Villanueva (cerca del Sepecam), en la plaza de España (cerca de Asfain), en la estación de ferrocarril, en la carretera de Torrelaguna (cerca del CEDT) y en la carretera de Alovera (cerca del polideportivo). En cualquiera de estas paradas pueden cogerse los autobuses de las dos líneas que cuenta el Plan: la 1, que lleva hasta Guadalajara capital (pasando por Alovera) y la L, que conecta Azuqueca con Villanueva y Alovera.

Los horarios

Los autobuses que conectan Azuqueca y Guadalajara saldrán cada hora. El primero partirá de Azuqueca a las 6:35 h.



de la mañana (irá parando en los cinco puntos establecidos en el municipio) y llegará al Hospital a las 7:05 h., desde donde irá hasta la estación de autobuses. Este recorrido se mantendrá todas las horas, hasta las 22:35. En sentido contrario, el primer autobús saldrá de Guadalajara a las 6:10 de la mañana y habrá uno cada hora hasta las 22:10 h.

La otra línea (la L) conectará Villanueva, Azuqueca de Henares y Alovera entre sí. En este caso, habrá un autobús cada media hora, desde las 5:25 de la mañana hasta las 23:25 h. de la noche.

Los precios

El autobús será gratuito para mayores de 65 años y pensionistas por invalidez (usuarios de la tarjeta naranja, que se puede tramitar en el Centro Social). Además, se han establecido abonos de 10 viajes, con un descuento del 40 por ciento sobre la tarifa general.

La parada del hospital

Tanto el alcalde de Azuqueca, Pablo Bellido, como el concejal de movilidad, José Luis Blanco, han insistido desde el principio en la importancia que para Azuqueca tiene que el autobús pare en el Hospital "que es el de toda la provincia y, por tanto, también el de los azuquenses". De ahí que insistan en que "no vamos a consentir que el alcalde de Guadalajara niegue a nuestros vecinos la posibilidad de llegar hasta el Hospital que pagamos todos". Al cierre de esta edición de AZUCAHICA, el Ayuntamiento de Guadalajara se había reafirmado en que no iba a permitir a los autobuses parar en el Hospital y amenazó con multar a los que lo hicieran. "Vamos a ir en el autobús con nuestros vecinos, porque nadie va a negar a Azuqueca el derecho a utilizar un servicio básico y de primera necesidad", afirman.

El Ayuntamiento solicitará un crédito "para generar empleo y reactivar la economía local"

El Ayuntamiento de Azuqueca de Henares solicitará un crédito "para generar empleo y reactivar la economía local". Así lo ha anunciado el concejal de Hacienda, José Luis Blanco, quien además ha avanzado que dicha operación crediticia ascenderá a siete millones de euros.

El responsable municipal de Hacienda ha señalado que esta decisión viene motivada porque "el Ayuntamiento ha decidido dar un paso al frente en una situación económica complicada y dotarse del dinero necesario para impulsar nuevos servicios y obra pública que generen activi-

dad en las empresas y nuevos puestos de trabajo entre nuestros vecinos". En este sentido, Blanco ha destacado que Azuqueca creó o mantuvo 73 puestos de trabajo por cada millón de euros recibido del primer fondo de inversión local impulsado por el Gobierno de España, "por lo que con el dinero del crédito podríamos llegar a generar o mantener más de 500 empleos", explica el responsable municipal de Hacienda.

El edil azudense ha tildado de "valiente" la decisión adoptada por el Equipo de Gobierno. "Para nosotros sería más cómodo mantenernos como hasta ahora, pero

preferimos recurrir al crédito para activar la economía local, ser ágiles en el pago de las empresas y también poner a disposición de nuestros vecinos más servicios como un nuevo vivero de empresas, un auditorio cultural o más plazas de atención a la infancia y a los mayores".

Por último, el concejal de Hacienda ha hecho hincapié en que esta operación de crédito es viable "porque la economía del Ayuntamiento de Azuqueca está muy saneada debido a su bajo nivel de deuda, que no llega ni al 25 por ciento de su capacidad de endeudamiento".

Reducir el gasto corriente

El concejal de Hacienda ha señalado que la operación de crédito para dinamizar la economía local se está acompañando "de una reducción del gasto corriente, gracias a un plan de contención y a la puesta en marcha de medidas de ahorro energético respetuosas con el medioambiente y que reducen la factura del agua y la electricidad". Blanco ha recordado que el alcalde y los concejales mantienen su sueldo congelado desde hace dos años y que los impuestos y tasas municipales no han subido. "Además, hemos ofrecido la posibilidad de pagar los impuestos de manera fraccionada", finaliza el edil.

El concejal de Obras e Infraestructuras confía en que se ejecuten en los próximos dos meses

La obra del colector que dará servicio a Vallehermoso y San Lorenzo “avanza a buen ritmo”

Transcurridos ya los días de intensas lluvias, el concejal de Obras e Infraestructuras, Victorio Calles, ha confiado en que, en los próximos dos meses, finalice la ejecución de las obras de los colectores que darán servicio a los barrios de Vallehermoso y San Lorenzo. “Las obras ya avanzan a buen ritmo, después de que la empresa haya podido finalizar los trabajos de base”, explica Calles. Esta actuación permitirá la puesta en servicio de un nuevo emisario, que partirá desde el puente del Camino de la Barca, subirá por la calle Navarroza, atravesará la glorieta de la antigua N-320, que da acceso al barrio de Postas, y pasará por el futuro SUR R7, hasta llegar a la calle Chueca y enlazar con el colector actual de la avenida Virgen de las Nieves.

“La hinca ha alcanzado ya el Camino de la Barca, y desde ahí, la conexión con el colector existente se realizará mediante zanja. Después, continuarán en la rotonda que hay junto al parque del Arroyo del Vallejo, así como en un tercer punto, en el sector Sur R-7, junto a la antigua N-320”, explica el edil de Obras, al

tiempo que aclara que “se ha preferido el sistema de hinca, frente a la zanja, para proteger la subida de la calle Navarroza, donde se necesitaban al menos 4 metros de profundidad, lo que podía entrañar peligro”. Asimismo, “también se ha excavado el pozo en la calle Chueca, para después conectar el colector a la altura de la avenida de las Nieves”, añade.

Una vez que entre en servicio, este colector recogerá el caudal procedente de más de la mitad de las viviendas del barrio de Vallehermoso (las calles Guerrero, Sorozábal, Granados, Barbieri y parte de Virgen de las Nieves), con lo que el Ayuntamiento confía en que se reduzcan sustancialmente los problemas derivados de lluvias intensas.

Además, esta actuación se completará con un segundo ramal de colector, que discurrirá por la avenida del Norte, recogerá los caudales de las viviendas de las calles Río Miño, Río Turia, Río Sella, Río Júcar y Río Sorbe, del barrio de San Lorenzo. La inversión para ejecutar esta obra asciende a 700.000 euros.



Recuerdo a las víctimas del 11-M.— En el sexto aniversario de los atentados del 11 de marzo de 2004, el Ayuntamiento de Azuqueca de Henares depositó un ramo de flores frente a la estación de tren, en concreto, en el monolito que rinde homenaje a las víctimas de ese atentado. Además, ese mismo día se guardó un minuto de silencio en la sesión plenaria celebrada por la tarde. En esta tragedia perdieron la vida 192 personas, cinco de ellas de Azuqueca.

Aguas del Sorbe aprueba el presupuesto de la Mancomunidad para el ejercicio de 2010

La Asamblea General de la Mancomunidad de Aguas del Sorbe (MAS), a la que pertenece Azuqueca, aprobó los presupuestos generales el 22 de marzo. La cuantía total supera los 6 millones de euros, que se sufragarán en un 90 por ciento con los ingresos procedentes del suministro de agua potable. La entidad destaca en nota de prensa que los mayores gastos se van al apartado de personal, así como a bienes corrientes y servicios, con un 40,49 y un 51,58 por ciento, respectivamente. A inversiones reales se destina el 6,53 por ciento del presupuesto. La MAS subraya especialmente la partida que se destinará a los municipios, a través de subvenciones para proyectos relativos al Ciclo Integral del Agua, con un

millón de euros.

Las cuentas de la Mancomunidad salieron adelante a pesar del voto en contra de los vocales del PSOE. Según ha explicado Julio García (uno de los tres vocales de Azuqueca en la MAS) el rechazo de los municipios gobernados por el PSOE al presupuesto está motivado en que se trata de unas cuentas “derrochadoras e insostenibles”. En este sentido, García critica en un comunicado que las subvenciones que recibirán los municipios para acometer obras proceden de créditos y no de las arcas de la entidad. Asimismo, señala que las inversiones se reducen en un 36 por ciento y puntualiza que “la partida destinada a propaganda aumenta en un 400 por ciento”.



Imagen de los trabajos que se están acometiendo junto a la rotonda de la antigua N-320



Interior del polideportivo

El primero, en la calle Poeta Manuel Martínez

Se inicia la tramitación para dotar a los polideportivos de calefacción

El Ayuntamiento de Azuqueca ha iniciado ya los trámites para dotar de calefacción a los polideportivos municipales, una actuación que se financiará con cargo al Fondo Estatal para el Empleo y la Sostenibilidad Local. Así, en Junta de Gobierno Local, se aprobó el proyecto y el expediente de contratación de la instalación de calefacción en el polideportivo de la calle Poeta Manuel Martínez, con un presupuesto de 65.202,44 euros. “Es una iniciativa pionera, aunque no se reconozca a simple vista, pues la realidad es que muy pocos polideportivos disponen de calefacción. Con este proyecto, el Ayuntamiento ha decidido dotar a esta instalación de un ‘extra’ que redundará en una mayor comodidad para nuestros deportistas y usuarios del recinto”, explica el concejal de Deportes, José Luis Escudero.

Asimismo, se instalará calefacción en los polideportivos de la carretera de Alovera y de la calle Ana María Matute.

Luminarias en el parque de la Ermita

Además, con cargo también al Fondo Estatal para el Empleo y la Sostenibilidad Local, se va a financiar el proyecto de mejora de la eficiencia energética del alumbrado del parque de la Ermita, que se adjudicó en Junta de Gobierno Local a la empresa ‘Reparaciones Infantado S.L’. Para esta actuación cuenta con un presupuesto que asciende a 35.132,53 euros.

Las tres actuaciones se van a financiar con cargo al Fondo Estatal para el Empleo y la Sostenibilidad Local y se enmarcan en el Plan de Barrios

El Consistorio impulsa la remodelación de los barrios de Alovera, Villanueva y Pobos

El Plan de Barrios impulsado por el Ayuntamiento de Azuqueca de Henares se extenderá este año a los barrios de Alovera, Villanueva y Pobos. Las tres actuaciones constituyen los tres proyectos de mayor cuantía, de los diez que se van a financiar con cargo al segundo fondo estatal, denominado para el Empleo y la Sostenibilidad Local.

El alcalde de Azuqueca, Pablo Bellido, destaca que a través de este Plan, “se está modernizando y remodelando todo el municipio, mejorando los barrios y haciéndolos más accesibles, para ofrecer una mayor cali-

dad de vida a los vecinos”.

En concreto, el proyecto para la zona de Alovera es el más ambicioso, con un presupuesto cercano al millón de euros. “La transformación fundamental se dará en lo relacionado con la movilidad urbana”, explica el concejal de Desarrollo Sostenible, José Luis Blanco, que destaca la sustitución de las aceras por la denominada ‘plataforma única’, sistema que se está utilizando también en la remodelación del Casco Urbano. “Según les explicamos a los vecinos cuando nos reunimos con ellos, dentro de esta actuación se incluye la renovación de las

redes de saneamiento, agua potable y alumbrado”, indica José Luis Blanco.

En cuanto al barrio de Villanueva, cuya actuación cuenta con un presupuesto de 600.000 euros, “se va a transformar de manera importante, e incorporará zonas ajardinadas, un parque de juegos infantiles, mayor anchura en las aceras y nuevos aparcamientos, principalmente en la calle San Juan”, resume el edil.

En tercer lugar, el proyecto en el barrio de Los Pobos persigue, fundamentalmente, mejorar las redes de saneamiento y agua potable, y actuar en los colectores.



Barrio de Villanueva.— Las actuaciones aquí pasan por ensanchar las aceras hasta 2 metros, para que sean más accesibles, crear nuevos aparcamientos en la calle San Juan y, mejorar las zonas ajardinadas. También preocupa la eficiencia energética: se sustituirán las redes de abastecimiento y agua potable, y el alumbrado, con nuevos ‘leds’ para reducir el consumo.

Barrio de Alovera.— La mayoría de sus calles pasarán a ser plataforma única, excepto la calle Río Tajo, donde se ensanchará la acera (hasta 2 metros) y se generará aparcamiento a ambos lados, en línea y en batería. Se van a renovar también las redes de saneamiento, agua potable y alumbrado, y se acondicionará un paseo que llegará hasta Vallehermoso.



Barrio de Pobos.— Este proyecto persigue renovar las redes de saneamiento y agua potable, para adaptarlas a las necesidades actuales del barrio. Asimismo, se mejorarán los colectores, para solucionar los problemas derivados de las lluvias abundantes. El presupuesto para esta actuación asciende a 383.876 euros y es el tercero más cuantioso con cargo al FEESL.

REPORTAJE



Aspecto de la tercera guardería municipal, en el Barrio de La Paloma, que ha empezado a funcionar este curso

El Ayuntamiento duplicará este año la cifra de centros municipales con dos nuevas guarderías

La atención a la infancia encuentra en Azuqueca la mayor oferta de plazas públicas de la provincia

El Ayuntamiento de Azuqueca ofertará antes de finales de año más de 400 plazas públicas en Escuelas Infantiles, la mayor oferta de guardería pública de toda la provincia. Desde el 1 de marzo, que empezó a funcionar la nueva Escuela Infantil 'Elvira Lindo', en la calle Vicente Aleixandre, Azuqueca cuenta con 336 plazas públicas de guardería, de las que 246 son municipales y las otras 92 del centro de La Noguera, de titularidad regional. Además, la cuarta Escuela Infantil, que se está construyendo actualmente sobre las instalaciones del antiguo colegio de La Curva, vendrá a sumar 82 nuevas plazas.

El alcalde de Azuqueca de Henares, Pablo Bellido, sostiene que la atención a la infancia "es una prioridad absoluta tanto para el Ayuntamiento como para el Gobierno regional, de ahí que en el municipio tengamos ya la cifra de 336 plazas públicas de guardería". Además, el alcalde señala que el esfuerzo en esta

materia "ha permitido que en Azuqueca tengamos la mayor oferta de plazas públicas de atención a la infancia de la provincia, incluso por delante de Guadalajara capital, que sólo cuenta con 176 plazas a pesar de tener tres veces más habitantes".

Y es que, el esfuerzo del Ayuntamiento en este área ha sido una constante. "En esta legislatura vamos a cumplir el compromiso que asumimos con los ciudadanos el día que acudimos a las urnas de construir dos nuevas guarderías y dotar al municipio de un mayor número de plazas públicas de Educación Infantil para niños de cero a tres años", señala.

Escuela Infantil 'Elvira Lindo'

En cuanto a la nueva Escuela Infantil 'Elvira Lindo', construida en el barrio de La Paloma, el alcalde recuerda que la obra del centro ha sido financiada a partes iguales por el Ayuntamiento de

Azuqueca y el Gobierno regional, y ha tenido un coste próximo al millón de euros. "Es un esfuerzo económico y de recursos, que se asienta en la sintonía y el compromiso de Ayuntamiento y Gobierno regional, en cuestiones tan sensibles y necesarias, para nuestros vecinos y vecinas como la educación de los más pequeños", destaca el primer edil, quien añade que la puesta en marcha de este nueva escuela infantil ha supuesto la contratación de 16 personas en ámbitos como la atención a los más pequeños, la cocina, la limpieza o el mantenimiento.

Aprender jugando

Azuqueca cuenta también con otros recursos dirigidos a la infancia. Uno de ellos es la ludoteca municipal 'La Luna', un servicio destinado a niños entre los 4 y los 12 años, que se concibe para la formación en valores y el aprendizaje a través del juego.

En número de plazas de guardería, con 336, el municipio ya supera el ratio recomendado y, también, la oferta de la capital aun siendo 3 veces más pequeño

La inversión en la Escuela Municipal 'Elvira Lindo' ha ascendido a un millón de euros, financiados por la Junta y el Ayuntamiento

El Centro de Atención Temprana y la Ludoteca completan los recursos destinados a la infancia en el municipio

REPORTAJE

Los alumnos trabajan en torno a distintos temas, como por ejemplo, la interculturalidad, la solidaridad, el reciclaje, el juego y el trabajo en equipo, etc. Además, también desarrollan actividades temáticas en fechas señaladas, como puede ser el Día Internacional de los Derechos de la Infancia, el Día de las Mujeres o el Día de los Abuelos.

La concejala azudense de Infancia, María José Naranjo, explica que la capacidad de la ludoteca es de 150 plazas, aunque a lo largo del curso se organizan actividades extraordinarias en las que han llegado a participar hasta 180 niños. Además, la concejala destaca que se trata "de un servicio pionero por el que el Ayuntamiento de Azuqueca de Henares apuesta desde hace tiempo". De hecho, la ludoteca se trasladó hace un año y medio al local en el que se ubica en la actualidad. "El motivo del cambio fue la búsqueda de un lugar más amplio y luminoso desde el que ofrecer un mejor servicio que, además, pudiese llegar a un mayor número de vecinos y vecinas", explica la concejala de Infancia.

Una atención muy especial

Otro recurso destinado a la infancia en Azuqueca es el Centro de Atención Temprana. En él se atiende a niños que presentan dificultades en el desarrollo, durante sus primeros años de vida y, además, ofrece apoyo integral a las familias, gracias a un equipo coordinado por una psicóloga.

La concejala azudense de Infancia

ESCUELAS INFANTILES PÚBLICAS EN AZUQUECA

La Noguera
C/ Alto de la Noguera, 16
Tél. 949 26 61 34

8 de marzo
Av. Museo del Prado, 59
949 26 08 05

La Campiña
C/ Quebradilla, 5
949 26 08 05

Elvira Lindo
C/ Vicente Alexandre, 7
949 88 34 93

OTROS RECURSOS PARA LA INFANCIA

Ludoteca Municipal La Luna
C/ Peña de Francia, 3
949 26 61 69

Centro de Atención Temprana
C/ Alto de la Noguera, 16

explica que "el año pasado el centro trabajó con 133 niños, la mayor cifra en sus tres primeros años de funcionamiento, debido a que desde julio de 2009 trabaja también un equipo a media jornada durante las tardes", apunta Naranjo, al tiempo que recuerda que la dotación presupuestaria de este recurso asciende a 176.073 euros anuales.

El centro, subvencionado por la Junta de Comunidades de Castilla-La Mancha, es de carácter comarcal y atiende no sólo a niños de Azuqueca, sino también de los municipios del entorno. "Como es natural, se da prioridad a las familias que residen en nuestra localidad y además, de manera solidaria, en Azuqueca ofrecemos este recurso a las familias

que viven en otros municipios de la zona", añade la edil. En cuanto a las áreas que se trabajan con los pequeños, en 2009 se llevaron a cabo 238 tratamientos, entre logopedia, estimulación, fisioterapia y psicomotricidad.

Escuelas infantiles, ludoteca y centro de atención temprana persiguen el mismo objetivo, "garantizar el mejor cuidado y atención a los niños y niñas del municipio, tanto en su faceta educativa, como lúdica o sanitaria", señala el alcalde azudense, quien concluye afirmando que "nuestro compromiso en materia de Infancia seguirá siendo una constante, porque Azuqueca es un municipio joven, con un elevado porcentaje de niños y niñas que merecen todo nuestro esfuerzo".



La ludoteca municipal 'La Luna' tiene como objetivo trasladar a los niños valores de solidaridad y compañerismo a través del juego.

La Biblioteca ha programado un exposición fotográfica y un espectáculo familiar

Los actos para celebrar el Día del Libro tendrán al viaje como protagonista

El 23 de abril se celebra el Día del Libro y, para conmemorar esta fecha, la Biblioteca Municipal 'Almudena Grandes' ha organizado diferentes actividades que este año se centran en el viaje. "Los libros son un compañero imprescindible de viaje, ya sea porque formen parte del equipaje y nos ayuden a descubrir nuevas ciudades o países, ya sea porque la lectura de sus páginas nos permita trasladarnos a otros lugares y épocas", destaca el concejal de Cultura, Emilio Alvarado.

Los actos comienzan el 20 de abril con la inauguración, a las 19 horas, de una exposición fotográfica que recoge una selección de las instantáneas que Antonio Alba ha tomado durante sus viajes. La muestra, que se podrá visitar hasta el 30 de abril en el Centro Cultural, persigue "despertar la curiosidad de los visitantes, animándoles a viajar", destaca el edil azudense.



La compañía Teatro Fénix y su obra 'Titiricuentaendo'

Titiricuentaendo

Además, el mismo 23 de abril, a las 18 horas, la compañía Teatro Fénix presentará 'Titiricuentaendo', un espectáculo familiar. La entrada es gratuita, pero es necesario recoger una invitación, que podrá retirarse los días 21 y 22 en la conserjería del Centro Cultural. Por último, el 27 de abril, a las 19 horas, Hilario J. Rodríguez ofrecerá una charla sobre literatura y viajes.

Préstamo especial de 'mochilas viajeras'

Con motivo del Día del Libro, la Biblioteca Municipal de Azuqueca ofrece a partir del 23 de abril un servicio especial de préstamo a través de las denominadas 'mochilas viajeras'. "Son lotes que contienen música, libros, DVD y guías turísticas de distintos países y ciudades", explica el concejal de Cultura, Emilio Alvarado, quien añade que "la lectura y los viajes están íntimamente relacionados porque, para preparar la visita a otros lugares, es recomendable consultar libros con el fin de conocer con antelación su historia, cultura, monumentos o tradiciones".



Las sesiones de la Bebeteca se celebran cada jueves de 11 a 12 horas en la sala infantil de la Biblioteca Municipal

Ante la buena respuesta obtenida, no se descarta crear un grupo nuevo

Un total de 40 participantes asisten a las actividades semanales de la Bebeteca

Una veintena de niños de hasta 3 años de edad, acompañados por un adulto, asisten desde el 9 de marzo a las actividades semanales que organiza la Biblioteca Municipal de Azuqueca para dar a conocer la Bebeteca, "un espacio diseñado de acuerdo con las necesidades y gustos de los más pequeños", explica el concejal de Cultura, Emilio Alvarado.

Las sesiones, que son impartidas por la profesional Luisa Borreguero, son gratuitas y se prolongarán hasta el mes de julio, celebrándose cada martes de 11 a 12 horas. Su objetivo es doble: "por un lado, se persigue que los bebés tengan un primer contacto con los libros a través de cuentos, juegos y canciones y, por el otro, se pretende mostrar a los

padres todo el material con que cuenta la Biblioteca para esas edades y que se puede retirar en préstamo para llevarlo a casa", señala Alvarado.

Lista de espera

"La respuesta a esta iniciativa ha sido realmente buena y se han agotado las plazas disponibles en el grupo inicialmente previsto, que suma 40 participantes entre bebés y adultos", afirma el edil azudense, quien añade que "ante la elevada demanda, ha sido necesario abrir una lista de espera y, si se consigue completar otro grupo, no se descarta ampliar la oferta".

Los interesados pueden inscribirse en la Biblioteca, llamando al 949348467 o escribiendo un correo a biblioteca@azuqueca.net.



Los mejores disfraces infantiles.— Una pareja de bufones, un grupo de hadas del bosque y una flor fueron los ganadores infantiles del concurso de disfraces organizado por el Ayuntamiento azudense con motivo del Carnaval.



El plazo de admisión de obras se cierra el martes 20 de abril

Convocados los certámenes locales 'Villa de Azuqueca' de Pintura y Fotografía

El Ayuntamiento de Azuqueca de Henares ha convocado una nueva edición de los premios locales 'Villa de Azuqueca 2010' en las categorías de Pintura y Fotografía. "Estos certámenes se dirigen a mayores de 18 años residentes en el municipio y sirven para estimular la creatividad de los artistas locales", señala el concejal de Cultura, Emilio Alvarado. El plazo para la presentación de los trabajos se cierra a las 14 horas del 20 de abril.

En el caso del XXVII Certamen de Pintura, el estilo y la técnica de las obras es libre, concediéndose un único premio por valor de 1.000 euros. Por su parte, las bases del Certamen de Fotografía, que cumple su decimoquinta edición, establecen como tema "Azuqueca y todo lo que se relacione con su patrimonio cultural y natural ya que la intención del Ayuntamiento es formar un archivo de imagen sobre la localidad", explica el edil de Cultura. Las tres mejores fotografías se verán recom-



Detalle del folleto con las bases de los premios locales de 2010

pensadas con 500, 300 y 100 euros, respectivamente.

Entrega de premios

La entrega de premios de ambos certámenes se realizará el 15 de mayo a las 18,30 horas en un acto público en el Centro Cultural de Azuqueca, donde, desde ese día y hasta el 28 de mayo, se podrá visitar la exposición con las obras seleccionadas y galardonadas en cada categoría. Para más información, se puede consultar la web municipal, www.azuqueca.es, que recoge las bases completas.



'Vivencias plásticas' de Mamen García Amador.— La Casa de la Cultura acogió del 16 al 29 de marzo la exposición 'Vivencias plásticas', que ofrecía un recorrido por la obra pictórica de Mamen García Amador, alumna del taller de Pintura del centro azudense y del Aula de Bellas Artes de la Universidad de Alcalá. "Estos cuadros son una muestra del alto nivel y la calidad que adquieren las personas que asisten a los talleres que organiza el Ayuntamiento", destacó en la inauguración de la muestra el concejal de Cultura, Emilio Alvarado, quien subrayó la "apuesta clara" del Consistorio por apoyar a los artistas de nuevo cuño y "promocionar el arte en sus distintas manifestaciones".

El cambio, que se llevará a cabo en agosto, supondrá una inversión de 49.354,52 euros

Nuevas butacas para el Salón de Actos de la Casa de la Cultura

La Junta de Gobierno Local del Ayuntamiento de Azuqueca aprobó el 18 de marzo el expediente de contratación para el suministro de nuevas butacas para el Salón de Actos de la Casa de la Cultura. La cuantía presupuestada para la compra de este mobiliario asciende a 49.354,52 euros.

Según adelanta el concejal de Cultura, Emilio Alvarado, la intención del Consistorio es "sustituir las butacas actuales por las nuevas durante el mes de agosto, para no interferir en la programación habitual del Centro Cultural". En este sentido, se van a cambiar "como mínimo, los 271 asientos que hay actualmente, ya que la empresa

que resulte adjudicataria del contrato podrá estudiar la posibilidad de ampliar ese número de plazas", explica el edil.

Una actuación "necesaria"

Alvarado asegura que se trata de una actuación "necesaria" pues, "aunque las butacas han servido perfectamente a su función durante todos estos años, el paso del tiempo y el uso que se les ha dado obligan ya a renovarlas", afirma Alvarado, que añade que "nuestro objetivo es mantener el Centro Cultural en las condiciones óptimas para que continúe siendo un lugar vivo y lleno de actividad", concluye el responsable municipal de Cultura.

El espectáculo 'Filosofía urbana, monólogo Hip Hop multimedia' llega el sábado 10 a Azuqueca

Música, cine y una muestra fotográfica, son las propuestas culturales del mes de abril

La compañía *Sneo Mestizaje Projects* visita Azuqueca el 10 de abril para presentar el espectáculo 'Filosofía urbana, monólogo Hip Hop multimedia', donde música, imágenes, luces y voz se combinan, para dar a conocer la vida y obra de Edgar Allan Poe. La entrada cuesta 2,50 euros y la función comienza a las 20 horas.

Por otra parte, continúa la programación de cine. La cartelera de adultos ofrece las películas *Ágora* (día 9), *Sin nombre* (día 16), *El secreto de sus ojos* (día 24), y *Julie & Julia* (día 30). Por su parte, los más pequeños podrán disfrutar con la proyección de *Planet 51* (día 11), *Imagine* (día 18), y *Lluvia de albóndigas* (día 25).



Un momento del espectáculo 'Filosofía urbana'

Además, la Casa de la Cultura acoge del 6 al 16 de abril una exposición fotográfica que, bajo el título de 'Naturaleza metropolitana', presenta la obra de Inés Cuesta.



Emilio Alvarado, coordinador local de IU y portavoz de la coalición en el Ayuntamiento de Azuqueca

“Somos una fuerza política de izquierda, seria, responsable, transformadora y limpia”

Cuando queda poco más de un año para la celebración de elecciones municipales, el coordinador local de Izquierda Unida en Azuqueca de Henares, Emilio Alvarado, repasa la labor de su formación en el Ayuntamiento, donde gobierna en coalición con el PSOE, al mismo tiempo que valora el papel de la oposición y analiza la situación económica actual.

Pregunta: En primer lugar, ¿cuál es el balance que realiza de este tiempo en el equipo de Gobierno?

Respuesta: El balance es satisfactorio porque se están cumpliendo tanto las promesas electorales de Izquierda Unida, como los pactos acordados con el PSOE a raíz de la moción de censura presentada en diciembre de 2007 al gobierno del Partido Popular. Analizando el programa con el que IU se presentó a las elecciones, el grado de cumplimiento es, a día de hoy, del 70 por ciento y aún falta más de un año de legislatura, por lo que estamos seguros de mejorar esa cifra. Por otra parte, en el caso de las 52 medidas recogidas en el programa de acción de Gobierno en coalición con el PSOE, ese porcentaje se sitúa, ahora mismo, en torno al 85 por ciento.

P: ¿Qué líneas estratégicas aporta su partido a la política municipal?

R: Izquierda Unida, en general, y en Azuqueca, en particular, es una fuerza política netamente de izquierdas. Por tanto, en la acción de gobierno del día a día, planteamos transformar la realidad en aquellos aspectos que entendemos que se pueden mejorar, aunque siempre con dosis importantes de realismo. Por otra parte, todos los

ciudadanos, con independencia de a quién voten, tienen claro que somos una fuerza política seria, responsable y, muy especialmente, limpia, pues no nos afectan casos de corrupción. Evidentemente tendremos nuestros errores, pero esas señas de identidad de IU se mantienen siempre donde estamos y Azuqueca no es una excepción.

P: Hablando de sus políticas, Azuqueca es un municipio joven, ¿cómo valora el trabajo que están haciendo con este colectivo?

R: Los jóvenes forman uno de los colectivos a los que IU presta una especial atención porque tienen muchas dificultades para, primero, conseguir un empleo estable con una remuneración digna y, en segundo lugar, para tener una vivienda que les permita emanciparse y formar una familia, entendiendo la idea de familia de una manera amplia. En política de vivienda defendemos la necesidad de establecer cupos específicos para jóvenes. Pero también abordamos otros aspectos, por ejemplo, el fomento de un ocio saludable, ya que somos partidarios de añadir, en todas aquellas políticas municipales en las que es posible, un sesgo de juventud, al igual que hacemos con otros colectivos como las



“Hago un balance positivo sobre cómo se ha ido desarrollando el pacto entre IU y PSOE porque no sólo se ha cumplido, sino que hay lealtad entre los socios de Gobierno”

mujeres o los inmigrantes, para mejorar su situación.

P: Háblenos de la relación con su socio de Gobierno.

R: Es una relación correcta porque se atiene a lo acordado. Evidentemente, como en cualquier otra relación entre dos partidos políticos, hay momentos mejores y peores pero, siendo sincero, hago un balance positivo sobre cómo se ha ido desarrollando el pacto hasta este momento porque no sólo se ha cumplido, sino que hay lealtad entre los socios de Gobierno. A pesar de que el PSOE tiene más concejales y ostenta la Alcaldía, en este equipo las dos fuerzas políticas son igual de importantes y no hay una con mayor peso.

P: ¿Y cómo es su relación con la oposición?

R: Siempre hemos apostado

por tener una oposición a la que dar posibilidades y medios, para que fiscalicen la actividad del equipo de Gobierno y le critiquen en aquello que no acierta o no hace bien. El resultado, sin embargo, deja mucho que desear. El Partido Popular de Azuqueca no está a la altura de las circunstancias. Ya fracasó como opción de Gobierno pues sus seis meses en la Alcaldía fueron perdidos para el municipio, y ésa fue la justificación de la moción de censura. Además, su papel como oposición me ha decepcionado. Eluden los debates en los Plenos, sobre todo, por parte de su portavoz (José Luis Moraga), que interviene lo menos posible, así como en los medios de comunicación. Creo que se debe a que no tienen argumentos contra la acción de este Gobierno, que podrá



tener sus errores, pero que no nos va a descubrir el PP porque no ejerce como oposición. Espero que los ciudadanos, en su momento, sepan valorar lo que ha sido el Gobierno y la oposición de unos y otros.

P: El pasado 11 de marzo, el Pleno aprobó una moción presentada por su grupo con el apoyo de los ediles del PP. ¿Les sorprendió ese apoyo?

R: No me extrañó que aprobaran nuestra moción contra el denominado pensionazo, pero sí pude constatar, una vez más, su negativa a debatir, con lo que demuestran una debilidad ideológica y de principios completa y absoluta. Hubiera sido muy interesante, y de hecho invité a quien suplía al portavoz del PP, Gabino Cogollo, a tener un debate sobre el contenido completo de la moción, pero se negaron. Y no es la primera vez porque, sobre todos los asuntos importantes, el PP rechaza cualquier discusión basada en argumentos y prefiere utilizar las notas de prensa.

P: ¿Qué valoración hace de las áreas que ocupa?

R: En Cultura, hemos resuelto algunos asuntos que estaban pendientes y que venían sin resolverse de legislaturas anteriores como es la ampliación del horario de la Biblioteca, sin que haya supuesto al contribuyente un aumento del gasto; se ha consolidado la proyección de películas, cubriendo una demanda de los vecinos; a pesar de la crisis, la programación mensual de actividades no se ha resentido; los talleres anuales cuentan con el máximo de alumnos, y se ha mejorado la sonoridad del salón de actos, donde está previsto que en agosto se renueven las butacas. Además de estas acciones puntuales, en esta legislatura queremos tener listo el proyecto del nuevo Auditorio, un edificio moderno para una ciudad de 50.000 habitantes. Permitirá trasladar actividades de la Casa de la Cultura,

“El PP de Azuqueca no está a la altura de las circunstancias. Su papel como oposición no es responsable y deja mucho que desear ya que siempre rechaza los debates”

liberando espacio para que la Biblioteca aumente sus instalaciones, y albergará espectáculos, sobre todo de teatro y danza, más ambiciosos de los que se proponen ahora debido a que el escenario actual tiene unas dimensiones muy reducidas.

En cuanto al mercadillo, el traslado ha sido un éxito. Antes ocupaba un lugar saturado, que generaba muchas molestias a los vecinos y donde tampoco se podía abordar una ampliación, a pesar de que teníamos una lista de espera de personas interesadas muy abultada. Hoy día tiene una ubicación mucho mejor y más segura, con aseos y un aparcamiento que facilita a los vecinos desplazarse a hacer sus com-



pras. Además, hemos podido aumentar el número de puestos, pasando de 75 a 92.

P: Azuqueca no ha escapado de los efectos de la crisis, ¿qué medidas propone IU para salir de esta situación?

R: A nivel general, Izquierda Unida sostiene la necesidad de cambiar el actual modelo económico porque el neoliberalismo ha fracasado. Defendemos una economía más regulada, con más intervención pública y democrática de los poderes políticos, y un sistema fiscal progresivo. También apostamos por la formación, la competitividad y las nuevas tecnologías. Además, una economía basada en el sector servicios fracasada, tenemos que evolucionar hacia una más diversificada.

Como Ayuntamiento, dentro de nuestras limitaciones económicas, colaboramos al máximo con todas las medidas que, aunque desde IU nos parecen insuficientes, plantea el gobierno regional, como el Plan de Choque, a través del cual estamos contratando en todas las convocatorias al mayor número posible de personas. Por otro lado, como Ayuntamiento seguimos con la política de talleres de empleo para la formación de trabajadores, sobre todo jóvenes, con el fin de facilitar su inserción laboral.

P: Desde diciembre de 2008 es el coordinador local de IU, ¿cómo ha sido el camino?

R: La militancia de Izquierda Unida de Azuqueca es ejemplar y no ha habido ningún conflicto político que se haya salido de los cauces democráticos. Podemos tener opiniones distintas, pero se debaten, se votan y seguimos trabajando. La organización está muy cohesionada y cuenta con nuevos militantes, jóvenes, algo muy importante para poder llevar a cabo el relevo generacional. Trabajamos todos los días con ilusión y perseverancia, tal y como se puede comprobar en nuestra página web, www.iuazuqueca.org. Fuimos la primera fuerza política del municipio en tener una web y, a día de hoy, es la más completa, la más actualizada y con mayor calidad.

“En la medida que se den las condiciones, IU quiere estar en el gobierno”

El coordinador local de Izquierda Unida de Azuqueca, Emilio Alvarado, reconoce que todavía no han comenzado a preparar las elecciones municipales de 2011. “Lo haremos en su momento, pero aún queda tiempo y ahora nos ocupamos de gestionar nuestras áreas de la mejor manera posible, actuar dentro del equipo de Gobierno de acuerdo a los pactos acordados y, aportar nuestras ideas y forma de hacer las cosas”, explica Alvarado.

En cuanto a la posibilidad de renovar la coalición de Gobierno con el PSOE, el coordinador local de IU prefiere esperar pues “estas preguntas se tienen que responder siempre cuando los datos están encima de la mesa”. No obstante, reconoce que “IU está aquí para hacer política y, en la medida que se den las condiciones, quiere ser, o estar, en el gobierno”. “No tenemos vocación de estar en la oposición y, si los resultados son apropiados y favorables y hay un buen entendimiento, IU va a apostar por estar en el equipo de Gobierno”, concluye Emilio Alvarado.

Por el desarrollo del 'Plan de Barrios' en la localidad

El periódico Nueva Alcarria elige al alcalde de Azuqueca como el más destacado de 2009

El periódico 'Nueva Alcarria' ha elegido al alcalde de Azuqueca de Henares, Pablo Bellido, como el regidor de la provincia que más destacó por su labor durante el año 2009.

En concreto, y según publica el propio diario, ha distinguido al alcalde azudense por "su acción de gobierno, que ha inmerso a Azuqueca en el ambicioso plan de mejora de todos los barrios". La publicación destaca también "la filosofía municipal que representa, que pretende que tanto los barrios clásicos del casco histórico, como los nuevos, tengan a su alcance las mismas dotaciones y servicios", y señala que este esfuerzo "tiene su estandarte en el ambicioso Plan de Rehabilitación y Mejora de la Calidad Ambiental del Centro Urbano".

El primer edil azudense recogió el premio el pasado 24 de marzo, en la gala 'Populares Nueva Alcarria' organizada por el diario provincial en el teatro auditorio Buero Vallejo para entregar los galardones a los premiados en las distintas categorías.

Tras recibir el premio en el apartado de política local, Pablo Bellido agradeció el reconocimiento al periódico "en nombre de todos los



El alcalde azudense recogió el premio de manos de la presidenta de la Diputación Provincial, Mª Antonia Pérez León

vecinos y vecinas de Azuqueca, que cada vez nos sentimos más parte de esta

nueva Alcarria que estamos construyendo entre todos", señaló ante el auditorio.



El futbolista azudense Edgar París, también premiado.

Nueva Alcarria reconoció también en sus galardones anuales la trayectoria del futbolista azudense Edgar París, jugador durante 15 temporadas del Club Deportivo Azuqueca, equipo en el que en las últimas temporadas ha lucido el brazalete de capitán. La diputada provincial de Cultura y Deporte le entregó el premio.

Alumnos del Maestra Plácida ganan un concurso escolar de ONCE

Un grupo de cinco alumnos y alumnas del Colegio 'Maestra Plácida Herranz' se ha proclamado ganador de la fase provincial del XXVI Concurso Escolar de relato breve convocado por la ONCE, en la categoría de 3º y 4º de Primaria.

El concurso ha girado en torno al lema 'Superamos las barreras cada día' y los alumnos y alumnas autores del trabajo han sido Marta Plaza Serrano, Jorge Ongil Villar, Sara Carrasco Nieto, María Consentini Henche y Elvira Mellado Ramírez, todos ellos bajo la supervisión de la profesora Juana Sanz Muñoz.

El trabajo de los alumnos del colegio azudense, junto a los ganadores en el resto de categorías, pasará a la fase regional, donde competirá con los premiados del resto de provincias de la región. El día 20 de abril se conocerá la decisión del jurado y sabremos si el relato de los jóvenes azudenses pasa a la última de las fases, la nacional.

En el concurso de este año están participando más de 3.300 centros de toda España y todos los trabajos ganadores de las distintas fases se publicarán en la web www.concursoescolaronce.es.

Breve

Declaración institucional del Día Internacional de las Mujeres.

El Ayuntamiento de Azuqueca aprobó por unanimidad de todos los grupos una declaración institucional con motivo del Día Internacional de las Mujeres, que se conmemora el 8 de marzo. En el texto, los tres grupos ponen de manifiesto su compromiso por trabajar para generar un municipio de sujetos iguales en derechos y obligaciones, elaborar un plan de igualdad con carácter transversal, así como constituir y promover un Consejo Local de la Mujer.

85 niños y niñas en el campamento urbano.

Un total de 85 niños y niñas han participado en el campamento urbano organizado por el Ayuntamiento de Azuqueca en los días laborales y no lectivos de la Semana Santa. Se ha desarrollado en las instalaciones del colegio La Paloma bajo el lema 'Un viaje por el mundo sin salir de nuestro municipio'. Durante la actividad se han programado juegos, talleres y gymkanas a través de los que los niños y niñas asistentes han podido conocer las y tradiciones costumbres de varios lugares del mundo.



Breves

Dos nuevos cursos de 'los mayores forman la Red'. – El Ayuntamiento de Azuqueca de Henares, en colaboración con Insula Barataria, ha organizado dos nuevos cursos en el marco del programa 'Los mayores forman la Red'. El primero de ellos es de Nivel I y tendrá lugar entre el 26 de abril y el 10 de mayo. El siguiente, de Nivel II, se desarrollará del 11 de mayo al 3 de junio. Ambos se impartirán en el aula de Internet de El Foro entre las 11:45 y las 13:45 h.



La asociación ADA firma su convenio anual con el Gobierno regional. – La Consejería de Salud y Bienestar Social ha firmado convenios de colaboración con distintas asociaciones de discapacidad intelectual de la provincia de Guadalajara. Entre las firmantes se encuentra la asociación azuquense ADA, a quien el Gobierno regional financia el mantenimiento y la actividad de su centro ocupacional 'El Trébole', con 16 plazas para jóvenes con discapacidad intelectual, y una vivienda de apoyo con 6 plazas.



Un momento de la charla informativa ofrecida el 4 de marzo por la consejera de Educación y Ciencia (en el centro)

La consejera de Educación presentó en Azuqueca el programa 'Escuela 2.0'

Los alumnos azudenses de 5º de Primaria ya tienen su mini portátil

Los alumnos azudenses de 5º de Primaria ya han recibido los mini portátiles que el Gobierno regional ha hecho llegar a los estudiantes de la región, en el marco del programa 'Escuela 2.0'. La consejera de Educación y Ciencia, María Ángeles García, acompañada por el alcalde de Azuqueca de Henares, Pablo Bellido, se reunió el 4 de marzo con un centenar de padres de alumnos de la localidad para informarles sobre este proyecto, con el que se están acercando las Nuevas Tecnologías de la Información a las aulas.

En el encuentro, la consejera explicó cómo se va a

desarrollar Escuela 2.0, qué va a suponer en la enseñanza, y cuál debe ser el papel de los padres. En este sentido, García pidió a los padres su colaboración para que el programa funcione y para que los escolares hagan un uso responsable de los portátiles. Además, les animó a participar en los cursos formativos que la Consejería ofertará para un mejor conocimiento de las TIC.

El alcalde azuquense destacó la importancia de esta iniciativa, que permite que "Castilla-La Mancha tenga una escuela del siglo XXI, a la altura de las necesidades de los alumnos del siglo XXI a los que forma".

Escuela de Padres enseña a los adultos a manejar las redes sociales

La Escuela de Padres, promovida por el Ayuntamiento de Azuqueca en colaboración con las AMPAS y los centros educativos, continúa su actividad formativa.

Para el mes de abril ha programado una sesión especial para enseñar a los adultos a manejar las redes sociales en las que se mueven sus hijos y darles a conocer así los posibles riesgos que pueden llevar aparejadas estas redes. La sesión tendrá lugar los días 20, 21 y 22 de abril en la sala Alta del IES San Isidro, entre las 18 y las 19:30 h.

Además, Escuela de Padres ha programado otras charlas formativas. La primera de ellas tendrá lugar el día 6 de abril, y tratará sobre Familia y Consumo de Drogas; el día 12 de abril tendrá lugar una sesión formativa sobre la relación entre los escolares y las nuevas tecnologías; el día 26 una sobre violencia familiar, escolar y urbana; y el día 4 de mayo la actividad versará sobre familia y entorno. Las sesiones tendrán lugar en la Biblioteca del IES San Isidro –salvo la de Nuevas Tecnologías, que será en el IES Arcipreste de Hita– entre las 19 y las 20:30 h. y contarán con servicio de guardería gratuito.

El Ayuntamiento de Azuqueca y Lactavida organizan talleres sobre primeros cuidados del bebé

El Ayuntamiento de Azuqueca de Henares, en colaboración con la asociación Lactavida, ha programado dos actividades durante el mes de abril sobre primeros cuidados afectivos del bebé.

La primera de las sesiones previstas será organizada por Lactavida y tendrá lugar el día 14 de abril, de 16 a 18 horas en El Foro. La temática de la misma será 'el bienestar del bebé' y será impartida por la matrona Mercedes Serrano. La actividad será

gratuita para los socios y socias de Lactavida y tendrá un coste de 5 euros para el resto de asistentes.

Además, el día 27 de abril se llevará a cabo un taller de 'caricias verbales destinadas al bebé', que será gratuito y correrá a cargo de Raquel García, técnica municipal de Promoción de la Salud. Este taller se impartirá en el Centro de Adultos Clara Campoamor, ubicado en la Avenida Siglo XXI, entre las 10:30 y las 12:30 horas.



Recepción en el Ayuntamiento a estudiantes franceses. –

El alcalde de Azuqueca Pablo Bellido, y la concejala de Educación, Elisa Cansado, ofrecieron una recepción a un grupo de estudiantes de Nancy (Francia) que visitaron la localidad a través de un programa de intercambio con el instituto Profesor Domínguez Ortiz. El alcalde destacó la importancia de estas iniciativas que "enriquecen el sistema educativo y contribuyen a la formación en valores de los jóvenes".

La oferta incluye cerámica, mimbre, tapices y manualidades

Del 3 al 20 de mayo se abre la preinscripción en los talleres de Servicios Sociales

De cara al próximo curso, el Ayuntamiento de Azuqueca de Henares abrirá del 3 al 20 de mayo el plazo de preinscripción en los talleres anuales que organiza a través de la Concejalía de Servicios Sociales. La oferta incluye clases de cerámica, mimbre, manualidades y tapices, y, según explica la responsable municipal del área, María José Naranjo, "estos talleres no fomentan sólo el ocio y la formación, sino que también facilitan las relaciones interpersonales entre los alumnos". Además, la edil destaca el gran interés que estas actividades despiertan en los vecinos y recuerda que son más de 200 las personas que se matricularon en el presente curso.

Los interesados pueden informarse y entregar la preinscripción en el Centro Social, ubicado en el número 1 de la calle Las Eras, de 10 a 14 horas, por las mañanas, o bien, de 17 a 21 horas, por las tardes. El listado de personas admitidas



Los alumnos de los talleres anuales de Servicios Sociales exponen sus trabajos al finalizar el curso

en cada uno de los talleres se expondrá al público en el Centro Social a partir del día 2 de junio. "En caso de haberse recibido más solicitudes que plazas disponibles, se realizará un sorteo público el 4 de junio", explica la concejala azudense. Posteriormente, del 7 al 24 de junio, los alumnos y alumnas admitidos podrán formalizar la matrícula.

Visita al Museo Thyssen

Por otra parte, el 14 de abril se ha organizado una salida al Museo Thyssen Bornemisza. La actividad, que tiene un precio de 12 euros (incluye transporte en autobús, entrada y visita guiada), se dirige a mayores de 18 años, con preferencia para los alumnos de los talleres anuales de Servicios Sociales.

En abril, actividades para mayores y familias

Musicoterapia, senderismo y una visita al Museo de Ciencias conforman las propuestas para jubilados y pensionistas que el Ayuntamiento de Azuqueca de Henares ha diseñado en abril.

El taller de Musicoterapia explicará los efectos beneficiosos que la música puede tener sobre la salud, y se impartirá los días 12, 19 y 26 de abril y el 3 de mayo, de 18:15 a 20:15 horas en el Centro Social.

La jornada del 16 de abril se dedicará al senderismo con rutas para conocer los monasterios medievales de Guadalajara, mientras que el día 22 se ha organizado una visita al Museo de Ciencias.

Además, dentro del programa de la Escuela de Familia, se impartirá el taller 'Desarrollo emocional y social: los límites y la comunicación afectiva', donde se hablará de la comunicación positiva entre padres e hijos. Las sesiones se celebrarán de 18 a 19:30 horas en el Centro Social los jueves 8, 15, 22 y 29 de abril y se dirigen a padres y madres con hijos de entre 6 y 12 años.



Imágenes de la Semana Santa.— Este año, el buen tiempo acompañó los actos religiosos programados en Azuqueca de Henares con motivo de la Semana Santa. Así, el Viernes Santo, numerosos fieles participaron en el Vía Crucis (foto superior), que a las 11 horas partió de la iglesia de San Miguel y acabó en el templo de Santa Cruz. Uno de los momentos más esperado de la procesión fue el encuentro entre las imágenes de la Virgen y de Jesucristo. La jornada continuó con el posterior acompañamiento a la Virgen, el sermón de la Soledad y la procesión del Silencio (imagen de la derecha).



Cruz Roja ofrece paseos saludables para mayores

La Asamblea Local de Cruz Roja ha programado dos actividades para mayores de 65 años. La primera de ellas consiste en la realización de paseos saludables una vez a la semana, para promocionar la actividad física y fomentar las relaciones sociales. Los paseos comenzarán el 29 de abril y se realizarán todos los jueves entre las 10:30 y las 12:00 h. Además, Cruz Roja ofrece un taller de memoria para mayores, que comenzará el 26 de abril y se impartirá los lunes y martes de 10:30 a 12:00 h.

Las inscripciones en ambas actividades pueden realizarse los días 19 y 20 de abril en la sede que Cruz Roja mantiene abierta en la calle La Flor.

Breves

Nuevo boletín del Grupo Municipal Socialista.— El Grupo Municipal Socialista de Azuqueca de Henares ha editado un nuevo boletín que, bajo el título 'Progresando', repasa algunos de los proyectos que se están desarrollando en Azuqueca y adelanta los que se acometerán en próximas fechas. El boletín, del que se han editado 15.000 ejemplares, ha sido buzoneado en todas las viviendas del municipio.

Moción sobre las pensiones.— Con el voto a favor de IU y PP, y la abstención del PSOE, el Pleno del Ayuntamiento de Azuqueca aprobó el 11 de marzo la moción presentada por IU para garantizar los derechos de los trabajadores en el sistema público de pensiones. El texto aprobado insta "al Gobierno de España a retirar las propuestas presentadas a la comisión del Pacto de Toledo, sobre la reforma de las pensiones públicas" y pide que "se mantenga la edad de 65 años para la jubilación con plenos derechos, se respete el período de cómputo para el cálculo de la pensión en 15 años y se asegure la revalorización de las pensiones de acuerdo con el incremento del IPC y, en mayor medida, para las pensiones más bajas".

Se ubica en el número 3 de la avenida de la Alcarria

El Partido Popular de Azuqueca de Henares abre una nueva sede "a pie de calle"

El PP de Azuqueca de Henares cuenta desde el 15 de marzo con una nueva sede, un espacio de 60 metros cuadrados, de fácil accesibilidad y ubicado en el número 3 de la avenida de la Alcarria. "Esta inauguración es muy importante porque supone dar un paso más hacia nuestro objetivo de llegar a gobernar en Azuqueca y, para ello, nos acercamos al ciudadano poniéndonos directamente donde está, es decir, a pie de calle", afirmó durante la presentación del nuevo local el presidente de la Junta Local y portavoz del Partido Popular en el Ayuntamiento, José Luis Moraga.

La encargada de inaugurar la sede fue la presidenta del Parlamento Vasco, la popular Arantza Quiroga, que estuvo acompañada por diversas autoridades del Partido Popular de Guadalajara y de Castilla-La Mancha. "Os animo en esta nueva etapa porque sé la ilusión y el esfuerzo que hay detrás de la apertura de una nueva sede", señaló



Arriba, la presidenta del Parlamento vasco, Arantza Quiroga, junto al presidente de la Junta Local del PP, José Luis Moraga, y al secretario general del PP de Guadalajara y diputado regional, Porfirio Herrero, en un momento de la inauguración de la nueva sede del partido en Azuqueca. A la izquierda, el párroco de Santa Teresa durante la bendición del nuevo local, ubicado en el número 3 de la avenida de la Alcarria.

Quiroga, quien también destacó que el nuevo local "está a pie de calle, lo que

simboliza el querer estar con la gente, escuchando sus problemas".



La exposición 'Trabajadoras del Mundo' visitó Azuqueca.— Del 22 al 31 de marzo, la entrada del Centro Cultural de Azuqueca de Henares albergó 'Trabajadoras del Mundo', una exposición itinerante impulsada por la Fundación Paz y Solidaridad de Castilla-La Mancha y Comisiones Obreras de la región. La muestra, compuesta por un total de nueve paneles que combinan fotografías y texto, analiza la situación laboral de las mujeres en todo el mundo desde diferentes perspectivas como, por ejemplo, el sindicalismo, el trabajo en el campo e infantil, la violencia o la migración.



Condena del último asesinato de ETA.— Medio centenar de personas participaron en la concentración silenciosa celebrada ante el Ayuntamiento de Azuqueca de Henares para condenar el asesinato del policía francés Jean-Serge Nérin perpetrado el 17 de marzo por la banda terrorista ETA. Los asistentes, entre los que se encontraba el alcalde y representantes de los tres grupos políticos municipales, así como personal del Ayuntamiento y vecinos, guardaron cinco minutos de silencio en repulsa por la muerte del gendarme francés.

Azuqueca acogió la reunión anual de la Red de Ciudades y Pueblos Sostenibles

La Red de Ciudades y Pueblos Sostenibles de Castilla-La Mancha eligió Azuqueca para celebrar el 17 de marzo su reunión anual de coordinación. En la presentación, el alcalde, Pablo Bellido, destacó el importante papel de la Red y de las Agendas Locales 21. "La Azuqueca de los últimos cinco años y la que estamos construyendo entre todos no sería la misma sin la Agenda 21", afirmó el primer edil, añadiendo que esta herramienta "ha contribuido a generar a través de la participación ciudadana una ciudad más sostenible desde el punto de vista ambiental, económico y social".

Tras el encuentro, los coordinadores visitaron el Aula Apícola, el Aula de la Naturaleza y la Reserva Ornitológica. "La educación

ambiental es básica para trasladar los principios de la Agenda 21 a la población desde una edad temprana, de ahí la importancia que otorgamos a los tres equipamientos medioambientales con que contamos en Azuqueca", señaló el edil de Desarrollo Sostenible, José Luis Blanco.

Por su parte, el presidente de la FEMP de Castilla-La Mancha, Eugenio Sánchez, reconoció la labor de los coordinadores de Agenda 21 de la región en "el desarrollo de un proyecto de sostenibilidad que mejore la vida de los castellano-manchegos".

Actualmente, 773 municipios forman parte de la Red de Ciudades y Pueblos Sostenibles de la región. Azuqueca se adhirió en 2003, tras la firma de la carta de Aalborg y su aprobación en Pleno.



Empezando por la izquierda, el concejal de Desarrollo Sostenible, el alcalde de Azuqueca, y el presidente de la FEMP de Castilla-La Mancha



Éxito de la XI Salida de Campo.— Un total de 45 voluntarios participaron en la XI Salida de Campo a Mondéjar que organizó el 13 de marzo el Ayuntamiento de Azuqueca a través de la Agenda 21 Local y de su Concejalía de Juventud. Por la mañana, los voluntarios se dedicaron a la limpieza de alcorques y, por la tarde, conocieron el entorno.



Azuqueca de Henares

ANUNCIO DE EXPOSICIÓN PÚBLICA Y COBRANZA

Por Resolución de la Alcaldía, según el detalle que se indica, se han aprobado los siguientes padrones de recibos:

Tributo	Ejercicio
Tasa servicio de clases Casa Cultura	2º trimestre 09/10
Tasa servicio de clases Centro Social	2º trimestre 09/10
Tasa servicios deportivos	2º trimestre 09/10

Dichos padrones estarán expuestos al público en la Sección de Rentas y Exacciones de este Ayuntamiento para el examen y reclamaciones por parte de los legítimamente interesados, por periodo de quince días hábiles a contar del día siguiente al de la publicación del presente anuncio en el Boletín Oficial de la Provincia.

PERIODO DE PAGO:

Pago en periodo voluntario: **del 5 de marzo al 5 de mayo de 2010.**

LUGAR DE PAGO Y DUPLICADOS:

Los pagos se pueden efectuar en cualquiera de las oficinas de todo el territorio nacional de las entidades financieras colaboradoras (bancos y cajas de ahorro), para lo cual será imprescindible la presentación del documento de pago. Los contribuyentes que no reciban los documentos de cobro o los hayan extraviado, podrán obtener un duplicado en las oficinas de LA CAIXA (entidad gestora de la recaudación municipal).

Se informa a los contribuyentes que las entidades colaboradoras no podrán poner restricciones de días ni horarios al cobro de los tributos municipales, estando obligados a efectuar el cobro cualquier día de la semana en horario de apertu-

ra de la oficina. (Los carteles limitativos de horario de cobro no se refieren al Ayuntamiento sino a otras entidades).

Se recuerda la conveniencia de domiciliar el pago de los tributos, con el fin de evitar retrasos y posibles recargos tributarios, puesto que transcurrido el plazo de ingreso en periodo voluntario se exigirán las deudas por el procedimiento de apremio, produciéndose recargos de hasta un 20%.

Asimismo se informa que en la página www.azuqueca.es existe más información a disposición de los contribuyentes.

RECURSOS:

A. Recurso de Reposición: ante el Sr. Alcalde, en el plazo de un mes, a partir del día siguiente al de finalización de la exposición pública del presente anuncio.

B. Recurso Contencioso-Administrativo:

1. Denegación expresa del Recurso de Reposición. Ante los Juzgados Contencioso – Administrativo de Guadalajara en el plazo de dos meses a contar desde el día siguiente al recibo de la notificación de la desestimación del recurso de reposición.

2. Denegación presunta (silencio administrativo) del Recurso de Reposición: ante los Juzgados Contencioso – Administrativo de Guadalajara en el plazo de seis meses a contar desde el día siguiente a aquél en que el referido recurso de reposición ha de entenderse desestimado de forma presunta por silencio administrativo – este silencio se produce por el transcurso de un mes a contar desde el día siguiente a la interposición de dicho recurso de reposición sin que se haya notificado la resolución–.

También se puede interponer cualquier otro que se estime conveniente.

Breves

El 30 de abril finaliza el plazo de presentación de fotografías al Concurso Apícola.– Las personas interesadas en participar en el Concurso Internacional de Fotografía Apícola pueden enviar sus trabajos hasta el 30 de abril. El certamen, que cumple su décima edición, cuenta con tres categorías: fotografía individual (con tres premios de 800, 600 y 400 euros, respectivamente), reportaje (con un premio único de 800 euros) e histórica (con un premio de 400 euros).



Autoridades del municipio de Oristano (Italia), en el Aula Apícola Municipal.– El 14 de marzo, una delegación de autoridades de la localidad italiana de Oristano, en la isla de Cerdeña, visitaron el Aula Apícola Municipal, después de conocer su existencia a través del expositor que el Ayuntamiento de Azuqueca de Henares colocó en la Feria Apícola de Pastrana, que se desarrolló del 11 al 14 de marzo. “Quedaron muy impresionados con el contenido”, apunta el concejal de Desarrollo Sostenible, José Luis Blanco, que en la imagen superior aparece estrechando la mano a uno de sus homólogos italianos.

Azuqueca se sumó a la campaña ‘La Hora del Planeta’.– Las farolas del Bulevar de Las Acacias y de la avenida de Alcalá permanecieron apagadas el 27 de marzo entre las 20,30 y las 21,30 horas con motivo de ‘La Hora del Planeta 2010’, una iniciativa que promovió la organización WWF y a la que se adhirió el Ayuntamiento de Azuqueca de Henares con el fin de “concienciar a los ciudadanos del problema del cambio climático, así como de la importancia de los gestos individuales para la defensa del medio ambiente”, explica el concejal de Desarrollo Sostenible, José Luis Blanco.

Pautas para ahorrar combustible.– La tercera edición del Curso de Conducción Eficiente, organizado por el Centro de Formación del Consumidor de Azuqueca en colaboración con la Agencia de la Energía de Castilla-La Mancha y la autoescuela San Cristóbal, reunió a una quincena de participantes. “Los asistentes conocieron nuevas técnicas de conducción que permiten un ahorro medio del 15 por ciento de carburante, así como la reducción de emisiones contaminantes y el aumento de seguridad”, explica la concejala de Consumo, Sagrario Bravo.



Se celebrará el 9 de mayo y concluirá en la estación de tren de Guadalajara

La III Marcha en Defensa del Río Henares partirá de la Reserva Ornitológica

La plataforma ciudadana ‘Salvemos el Henares’, en colaboración con el Ayuntamiento de Azuqueca de Henares, organiza el 9 de mayo la tercera edición de la Marcha en Defensa del Río Henares, que partirá de la Reserva Ornitológica Municipal y acabará en la estación de tren de Guadalajara.

La distancia aproximada es de 17 kilómetros y se estima que el recorrido se completará en unas siete horas. Está previsto que los participantes se reúnan a las 10,15 horas en la

estación de tren de Azuqueca, donde un autobús les trasladará a la Reserva para dar comienzo a la marcha. Se recomienda llevar comida, agua y calzado apropiado.

“El desarrollo industrial y económico no está reñido con el respeto al medio ambiente y, en este caso concreto, del río Henares”, afirma el concejal del área, José Luis Blanco, quien añade que la marcha pretende “concienciar sobre la importancia de este sistema fluvial y promover su mantenimiento y recuperación”.

A partir de abril, nuevas actividades del Proyecto ‘Río Henares’

Tras el éxito obtenido en la convocatoria del año pasado, el proyecto ‘Río Henares’ impulsa nuevas actividades de voluntariado medioambiental en Azuqueca. Como en la edición pasada, se han programado tres sesiones que se desarrollarán los sábados de 9 a 14 horas. El 10 de abril, los participantes se dedicarán al análisis de la calidad de agua; el 22 de mayo habrá una jornada de limpieza de los márgenes del río y, por último, el 19 de junio se repetirán los análisis de agua. Los interesados pueden inscribirse en la oficina de Agenda 21, que se ubica en El Foro, de lunes a viernes, de 10 a 14 horas; o bien, en la web www.riohenares.org.



Jornada de puertas abiertas en el Huerto Urbano.– El 28 de marzo, se celebró una jornada de puertas abiertas en el huerto urbano del Aula de la Naturaleza, una iniciativa en la que colaboran el Ayuntamiento de Azuqueca y la asociación ‘Muévete por un mundo...’. Los visitantes, además de crear un semillero de tomates autóctonos, colaboraron en el mantenimiento del huerto abonando con mantillo, removiendo tierra y quitando las malas hierbas. Para visitar o ayudar en el mantenimiento de este espacio, los interesados pueden escribir a info@mueveteporunmundo.org.



A la derecha, la concejala azudense de Cooperación, María Ángeles Díaz, durante el seminario celebrado el 11 y 12 de marzo en Toledo

Para compartir su experiencia en proyectos de ayuda directa en Guatemala y Bolivia

Azuqueca participó en el seminario de la FEMP sobre Cooperación al Desarrollo

El Ayuntamiento de Azuqueca de Henares participó en el seminario 'Cooperación Municipal al Desarrollo: el papel de las ciudades y los gobiernos locales', organizado por la Federación de Municipios y Provincias de Castilla-La Mancha (FEMP), y que, se celebró en Toledo el 11 y 12 de marzo.

La concejala de Cooperación, María Ángeles Díaz, fue quien expuso la experiencia del municipio azudense en cooperación al desarrollo. "Azuqueca es un

municipio muy sensibilizado con la cooperación en sus diversas formas, indirectas y directas", destaca la concejala del área, quien repasó en su intervención los proyectos que el Ayuntamiento impulsa de manera directa tanto en Guatemala, a través del proyecto 'Mecapal', como en Bolivia, mediante 'Municipia'.

Por otra parte, la edil viajó en marzo a Guatemala, donde conoció el estado de las iniciativas que el Consistorio azudense ha subvencionado en San Pedro de Sacatepéquez.

Sucesos

Presunto autor de nueve robos con fuerza.— La Guardia Civil ha detenido en Azuqueca de Henares a S.S.R., de 24 años y vecino de la localidad, como presunto autor de nueve robos con fuerza en las cosas en distintos comercios del citado municipio. Todos los robos tenían como elemento común la utilización de piedras de grandes dimensiones e, incluso, las tapas de las alcantarillas para fracturar los cristales de los establecimientos. Las investigaciones y servicios establecidos permitieron sorprender al ahora detenido mientras intentaba robar en una clínica dental, tras arrojar una piedra a la puerta de acceso. Además se le imputan otros 8 robos que se venían cometiendo por el mismo método en Azuqueca desde el día 10 de febrero del pasado año. Por otra parte, no se descarta la posible implicación de esta persona en más hechos de este tipo.

Detenidos tres individuos imputados por el descuartizamiento de un hombre.— La Policía Nacional informó el 15 de marzo de la detención de tres narcotraficantes, con residencia en Azuqueca de Henares, como presuntos responsables de la muerte y el descuartizamiento de un hombre. Además, a dos de ellos también se les imputa un delito contra la salud pública, al haberse intervenido en los registros domiciliarios una considerable cantidad de cocaína.

Detenidos un padre y un hijo al intentar cometer un robo.— Dos vecinos de Azuqueca, D.M.A. y B.D.M., padre e hijo de 36 y 18 años respectivamente, fueron detenidos por la Guardia Civil cuando fueron sorprendidos cargando en un vehículo diversas herramientas y efectos, de los que no pudieron acreditar su lícita procedencia. Al parecer, dicha mercancía había sido sustraída minutos antes de una finca vallada de la urbanización Valdeluz de Yebes.

Implicado en un robo con violencia e intimidación cometido en Almoguera.— La Guardia Civil ha detenido a G.D.G., vecino de Azuqueca de Henares de 19 años, y otras ocho personas más por su presunta implicación en un robo con violencia e intimidación cometido el pasado día 27 de enero en la localidad de Almoguera en el que fueron sustraídos 450 euros en metálico y diversos efectos, algunos de los cuales han sido recuperados en esta operación.



Tradicional matanza del cerdo de la Casa de Extremadura.— Durante el fin de semana del 27 y 28 de febrero, la Casa de Extremadura de Azuqueca de Henares llevó a cabo la tradicional matanza del cerdo. La actividad reunió a un gran número de vecinos, que se acercaron hasta la carpa instalada en el Recinto Ferial de la localidad para conocer de cerca esta tradición. En la imagen, un momento de la preparación de la comida de hermandad celebrada el sábado 27, y a la que asistieron cerca de 450 personas.

El azudense Fernando Lomeña, ganador del certamen 'Ciudad de Tobarra'.— Fernando Lomeña, un joven novillero de Azuqueca que se está formando en la Escuela Taurina de Guadalajara, se proclamó el 7 de marzo ganador del primer certamen 'Ciudad de Tobarra' (Albacete), en un tarde en la que el público le recompensó con tres orejas. Gracias a este título, el primero de su carrera, Lomeña participa desde el 21 de marzo y hasta el 18 de abril en el certamen de novilleros con picadores 'Puerta Grande' de Illescas (Toledo). Foto: Ana Murillo.





Imagen de archivo de la segunda edición del campo de trabajo

El plazo para inscribirse en esta actividad del programa 'Verano Joven' se cierra el 9 de abril

La Reserva Ornitológica albergará un nuevo campo de trabajo internacional

Del 9 al 26 de julio, la Reserva Ornitológica de Azuqueca de Henares albergará por cuarto año consecutivo un campo de trabajo internacional. La actividad se incluye dentro del programa 'Verano Joven', que impulsa el Instituto de la Juventud de Castilla-La Mancha, y el plazo de solicitud acaba el 9 de abril.

"Comenzamos esta iniciativa en 2007 y en todas las ediciones ha sido un éxito", destaca el edil de Desarrollo Sostenible, José Luis Blanco,

quien explica que se han ofertado 21 plazas para jóvenes de 18 a 30 años y que los voluntarios se ocuparán del acondicionamiento de la reserva con la renovación de hábitats para aves y anfibios, así como con la construcción de charcas estacionales.

Estas labores se complementarán con acciones teórico-prácticas como el anillamiento de aves o el reconocimiento de especies. Durante su estancia, los jóvenes se alojarán en el colegio Virgen de la Soledad.

Breves

El Aula de Internet de la Casa de la Cultura albergó un taller de Cáritas.— Durante los días 9, 11, 16 y 18 de marzo,

Cáritas de Azuqueca impartió unas sesiones formativas en el Aula de Internet del Centro Cultural. La actividad, que contó con una decena de participantes, sirvió para enseñarles a buscar un puesto de trabajo a través de Internet y a elaborar un currículum. "Con la cesión de este espacio, el Ayuntamiento no sólo muestra su compromiso con las asociaciones locales, sino que también facilita el acceso a las nuevas tecnologías", señala el responsable municipal del área, José Luis Escudero.



Voluntarios para dar clases de apoyo escolar.— La asociación azudense Inmigrantes Unidos dispone de un espacio cedido por el Ayuntamiento en El Foro para impartir clases de apoyo escolar. Ante la elevada demanda de estas sesiones, la asociación busca más voluntarios. Los interesados pueden informarse llamando al teléfono 600 394 508.

También se han programado sesiones de relajación y una visita a la Reserva Ornitológica

En abril comienzan nuevos talleres de circo y maquetas musicales para jóvenes

El Ayuntamiento de Azuqueca de Henares amplía su oferta de ocio para los jóvenes de la localidad con la puesta en marcha de dos nuevos talleres trimestrales, que comienzan en abril y finalizan en junio. El primero de ellos tiene un precio de 50 euros al trimestre y se centra en el circo y, más en concreto, en los malabares, acrobacias y equilibrios. En el segundo taller, cuya inscripción cuesta 75 euros, los participantes aprenderán a grabar una maqueta musical.

Por otra parte, dentro de las actividades mensuales, se han organizado en El Foro dos sesiones de relajación y antiestrés, que tendrán lugar los días 23 y 24 de abril.

Además, el 24 de abril está prevista una visita a la Reserva Ornitológica Municipal para jóvenes con sus familias. La salida será desde el Ayuntamiento a las 11 horas.

El último viernes de abril, el día 30, la entrada de El Foro acogerá una nueva edición del mercadillo de trueque de objetos en buen estado.

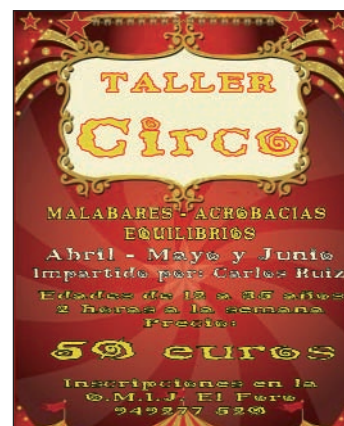

Cartel de taller de circo

Concurso de cortos grabados con móvil

Con motivo del Día Internacional de Internet, que se conmemora el 17 de mayo, el Ayuntamiento de Azuqueca organiza un concurso de cortos grabados con teléfono móvil con el lema 'El lado oscuro del Tuenti'. El certamen se dirige a jóvenes de 14 a 25 años y el plazo de presentación de los trabajos abarca del 19 de abril al 10 de mayo. Se concederá un único premio de 200 euros en material audiovisual.

SALA DE ESTUDIO EN EL FORO

El Ayuntamiento de Azuqueca de Henares ha habilitado la sala multiusos de El Foro como lugar de estudio. De este modo, se proporciona a los jóvenes de la localidad un espacio tranquilo en el que poder estudiar y se da respuesta a una demanda del municipio. "Con esta iniciativa pretendemos complementar el servicio que presta nuestra Biblioteca Municipal", explica la concejala de Juventud, Sagrario Bravo, quien añade que el espacio dispondrá de conexión gratuita de Internet y de un horario amplio y adaptado a las necesidades de los estudiantes.

De lunes a sábado

El servicio, que se dirige a usuarios con edades comprendidas entre 12 y 35 años, permanece abierto de lunes a viernes de 8,30 a 23,30, así como los sábados de 14,30 a 20,30 horas. "Para acceder a la sala de estudios es necesario identificarse en la conserjería de El Foro con un carné de estudiante o con la tarjeta de la Biblioteca", aclara la edil.

Además se ha clasificado para representar a Guadalajara en el Campeonato Regional

El equipo Infantil A de la Escuela Municipal de Fútbol, campeón provincial invicto

El 6 de marzo, después de completar una liga sin conocer la derrota ni el empate, el equipo Infantil A de la Escuela Municipal de Fútbol de Azuqueca (foto) se proclamó campeón provincial. "Estos alumnos, además de ganar todos los partidos, han sido el conjunto más goleador, con 71 goles, y, al mismo tiempo, el que menos tantos ha encajado, con tan sólo 13", destaca el concejal de Deportes, José Luis Escudero, quien felicita a los jugadores y a su entrenador.

Esta liga se engloba dentro del programa de Deporte en Edad Escolar, que impulsa la Consejería de Educación y Ciencia de Castilla-La Mancha, por lo que, una vez acabada la

fase provincial, los azudenses representarán a Guadalajara en el Campeonato Regional.

Resto de categorías

La Escuela Municipal de Fútbol cuenta esta temporada con 17 equipos y más de trescientos alumnos. "Los resultados están siendo muy buenos y, por ejemplo, los equipos Juvenil y Cadete A tienen opciones para el ascenso de categoría", detalla el edil.

Por otra parte, son varios los alumnos azudenses convocados por la selección regional de fútbol: Jonatan Morera y Javier París para la sub16, y David Sánchez, Mario Alarcón y Florant Gouback, para la sub12.



Las gimnastas azudenses copan el podio del Torneo Interescuelas.— La Escuela Municipal de Gimnasia Rítmica de Azuqueca de Henares obtuvo muy buenos resultados en la tercera edición del Torneo Interescuelas, que se celebró el 13 de marzo en el polideportivo San José de Guadalajara. La competición rondó el centenar de participantes, procedentes de diversos clubes y escuelas municipales de toda la provincia. En grupos, las gimnastas azudenses se proclamaron campeonas en las categorías Benjamín y Alevín, donde, además, el conjunto B fue cuarto. En Infantil, las locales también completaron una buena actuación y terminaron en segundo lugar. Dentro de la modalidad individual, en Alevín, Michelle Díaz y Lorena Costa acabaron en primera y tercera posición, respectivamente, en el ejercicio de manos libres, mientras que Gabriela Tapu fue primera en pelota. Además, en Benjamín, Beatriz Murat logró el primer puesto en manos libres. "Estos éxitos son fruto del esfuerzo y dedicación de las gimnastas y sus monitoras", señala el concejal de Deportes, José Luis Escudero. La siguiente cita de las alumnas azudenses es el 11 de abril, cuando el polideportivo San José acogerá la Copa Diputación de Guadalajara de Gimnasia Rítmica, una prueba clasificatoria para el Campeonato Regional.

Breve



La Escuela Municipal de Atletismo acudió al Campeonato de Campo a Través de Castilla-La Mancha.— El 6 de marzo se celebró en Albacete el Campeonato Regional de Campo a Través, que convocó a más de 200 atletas, incluidos varios alumnos de la Escuela Municipal de Atletismo de Azuqueca. En Cadete masculino, Víctor Ramos acabó noveno, quedando en reserva para el Campeonato de España, y Raúl Vadillo, se clasificó el número 40, mientras que en femenino, Ave María Mikue fue 33. En Juvenil femenino, corrieron Patricia Manfil (14) y Carla Hatamoto (16). En la foto superior, el equipo azudense que asistió a esta prueba regional. Por otra parte, los deportistas locales se desplazaron el 14 de marzo hasta las pistas de la Fuente de la Niña para tomar parte en la primera jornada del Campeonato Provincial Escolar de Atletismo, donde lograron buenos resultados.

Subvenciones deportivas de la Diputación y de la Junta.

El Organismo Autónomo de Deportes de la Diputación de Guadalajara ha convocado subvenciones para actividades deportivas durante el año 2010 por un importe de 69.000 euros, que podrán solicitar ayuntamientos, clubes y asociaciones. Asimismo y como novedad, han lanzado ayudas para deportistas individuales de la provincia con proyección (más información en www.dguadalajara.es). Por otra parte, la Junta de Comunidades ha abierto el plazo de solicitud de subvenciones para la preparación técnica de deportistas y para la participación en competiciones oficiales de carácter internacional durante 2010 (más datos en www.educa.jccm.es).



Breves

Torneo de Pádel 'San Isidro'.– Azuqueca celebra del 26 de abril al 15 de mayo el I Torneo de Pádel 'San Isidro', una iniciativa que servirá para inaugurar las seis pistas de pádel construidas en el Complejo San Miguel. Los interesados pueden inscribirse en el Servicio Municipal de Deportes, ubicado en El Foro, del 12 al 21 de abril.



El equipo de la Escuela Municipal de fútbol sala para personas con discapacidad intelectual, terceros en el Campeonato Regional.– Del 26 al 28 de marzo, Toledo acogió el XV Campeonato Regional de Fútbol Sala para personas con discapacidad intelectual, donde el equipo de la Escuela Municipal, formado por integrantes de la Asociación de Padres de Discapacitados de Azuqueca (ADA), se alzó con el tercer puesto de su grupo. “Los chicos están muy contentos porque, aunque era la primera vez que participaban en una competición de estas características, han terminado en buen lugar y marcaron once goles”, explica Eva Sánchez, coordinadora de ocio de ADA. Antes de partir hacia Toledo, el Ayuntamiento entregó a los jugadores las equipaciones para disputar el campeonato y los entrenamientos. El alcalde, Pablo Bellido, felicita a los azuquenses por su buen papel y destaca “el espíritu de superación que demuestran, siendo un verdadero ejemplo para la sociedad”.

Fútbol Sala para personas con discapacidad intelectual, donde el equipo de la Escuela Municipal, formado por integrantes de la Asociación de Padres de Discapacitados de Azuqueca (ADA), se alzó con el tercer puesto de su grupo. “Los chicos están muy contentos porque, aunque era la primera vez que participaban en una competición de estas características, han terminado en buen lugar y marcaron once goles”, explica Eva Sánchez, coordinadora de ocio de ADA. Antes de partir hacia Toledo, el Ayuntamiento entregó a los jugadores las equipaciones para disputar el campeonato y los entrenamientos. El alcalde, Pablo Bellido, felicita a los azuquenses por su buen papel y destaca “el espíritu de superación que demuestran, siendo un verdadero ejemplo para la sociedad”.

Sergio Ruiz, campeón sub-15 de bádminton.– El azudense Sergio Ruiz, del Giovanni Antonio Farina, se proclamó campeón sub-15 en el Torneo Intercentros de Guadalajara de Bádminton, celebrado el 14 de marzo en el Polideportivo Alvargómez. Además, el 21 de marzo, se celebró la quinta prueba de la liga regional, donde Sergio Ruiz, que milita en el Club Bádminton de Guadalajara, se alzó con el segundo puesto sub-17, una categoría por encima de la suya. Por otra parte, el 24 de abril, a partir de las 9 horas, el polideportivo de la calle Poeta Manuel Martínez acogerá el Campeonato Provincial de Bádminton para las categorías sub-13, sub-15 y sub-17.



Buenos resultados para los azudenses en tiro con arco.– El 21 de marzo se disputó en Toledo la primera tirada de la Liga de Bosque 3D de Castilla-La Mancha, donde el Club Henarco de Azuqueca cerró una buena actuación: José Luis Hervás se clasificó primero; Roberto Otero, segundo; y Jesús Barquín, quinto. Ese mismo día, también tuvo lugar el XXI Trofeo Diputación de Toledo con idénticos resultados para los locales: Hervás, primero; Otero, segundo, y Barquín, quinto. Por otra parte, los azudenses también participaron con éxito en el Campeonato Regional de Sala con arco tradicional desnudo, celebrado en Guadalajara el 21 de febrero.

Participación de Lucía Raso en el Campeonato de España de Grupos Show.– La azudense, Lucía Raso, junto con su equipo del CDE Patinaje Guadalajara, acabó en decimoquinto lugar en el Campeonato de España de Grupos Show celebrado en Pamplona el 12 y 13 de marzo. La competición superó los 500 participantes repartidos en 37 equipos de distintas comunidades autónomas.

El Antonio Giovanni Farina, campeón masculino de 'Jugamos al atletismo'.– El equipo masculino del colegio azudense Antonio Giovanni Farina se alzó el 12 de marzo con el título de campeón de la sexta edición del programa 'Jugamos al atletismo' –IV Copa Diputación Provincial–, logrando una plaza para la fase regional que se disputará el 25 de abril en Puertollano (Albacete).



La pista se abrió al público el 19 de marzo

El Ayuntamiento ha invertido 33.300 euros en la remodelación de esta instalación

La pista deportiva del barrio de Las Doscientas ya dispone de césped artificial

Desde el 19 de marzo, está abierta al público la pista deportiva del barrio de Las Doscientas, una vez concluida la remodelación llevada a cabo por el Ayuntamiento de Azuqueca y que ha supuesto una inversión de 33.300 euros. “Estas obras se incluyen dentro del Plan Municipal de Instalaciones, con el que estamos dando un importante impulso a la creación y mejora de espacios destinados a la práctica del deporte, tanto en el Complejo Deportivo San Miguel, como en las pistas de los barrios”, explica José Luis Escudero, responsable municipal del área.

La actuación ha consistido en la instalación de césped artificial de 44 milímetros de altura, así como en la reparación y adecuación de pavimento, y en la construcción de una canalización de aguas para evitar la formación de charcos como consecuencia de la lluvia. La pista se podrá utilizar de 10 a 20 horas, de manera ininterrumpida.

Las próximas actuaciones recogidas en el Plan de Instalaciones se llevarán a cabo en los espacios deportivos ubicados en los barrios de Vallehermoso y Asfain, y en la calle San Miguel, según adelanta Escudero.

El plazo de inscripción se cierra el día 8

El 10 de abril se celebra una nueva edición del Maratón de Balonmano

El polideportivo de la calle Poeta Manuel Martínez albergará el 10 de abril, desde las 10 horas, el decimotercer Maratón de Balonmano. La competición, que está abierta a participantes a partir de 14 años, cuenta con una única categoría absoluta, femenina y masculina, y se disputará en la modalidad de *handball-5*. Los equipos interesados en participar pueden formalizar las inscripciones hasta el 8 de abril en la conserjería de El Foro.

Media Maratón

Por otra parte, el Ayuntamiento y el Club de Atletismo de Azuqueca ya están trabajando en la preparación de la IV Media Maratón, que se disputará el 13 de junio. Las personas interesadas en colaborar como voluntarios y las empresas que deseen realizar alguna aportación económica, pueden ponerse en contacto con los organizadores a través del correo smd@azuqueca.net.



Desde la izquierda, el árbitro de las finales, la subcampeona femenina, el concejal de Deportes, la campeona femenina, el campeón masculino, el alcalde de Azuqueca y el subcampeón masculino

Los partidos se disputaron del 6 al 28 de marzo en las nuevas pistas del Complejo San Miguel

Los tenistas Noelia Huetos y Pedro Moreno, campeones provinciales de Veteranos

Noelia Huetos, que renueva el título, y Pedro Moreno son los actuales campeones provinciales de Veteranos de tenis, tras imponerse en las finales a María Ángeles Fernández (6/1 y 6/1), y a José Antonio Delgado (6/1 y abandono por lesión), respectivamente. Además, los cuatro deportistas representarán a Guadalajara en el torneo regional que se celebrará en la capital a partir del 10 de abril, una prueba clasificatoria para el Campeonato de España.

El torneo provincial, que se desarrolló del 6 al 28 de marzo, "ha servido para inaugurar las cuatro nuevas pistas del Complejo San Miguel, que ahora dispone de diez canchas para practicar este deporte", recuerda el edil del área, José Luis Escudero, quien añade que "para facilitar la presencia de público, se instaló una grada en la pista central".



El Torneo de Fútbol Sala de Vega del Henares vuelve a Azuqueca.– El 11 de abril, el polideportivo de la calle Poeta Manuel Martínez acoge una nueva jornada del Torneo Benjamín y Prebenjamín de Fútbol Sala que organiza por segundo año consecutivo la Mancomunidad Vega del Henares. Ya el 28 de febrero (foto), Azuqueca recibió la visita de esta competición, en la que participan un total de 32 equipos, de los cuales ocho son azudenses –cuatro por cada categoría–. El objetivo es "fomentar la práctica del deporte entre los más pequeños, al mismo tiempo que se divierten y se relacionan entre sí", señala la presidenta de la Mancomunidad, Elisa Cansado.

Breves

Alberto Andrés Manzanares, subcampeón de España Cadete de esgrima.

– El azudense Alberto Andrés Manzanares, antiguo alumno de la Escuela Municipal de Esgrima y que actualmente se forma en el Club Gegredos, se proclamó el 20 de marzo subcampeón de España Cadete (menores de 17 años). Manzanares llegó a la final tras imponerse a Álvaro Ibáñez, campeón de la fase previa y representante español en el Campeonato de Europa Cadete, con un ajustado 13-12. Ya en la final, el tirador azudense cayó ante Guillermo Sánchez por 15-11.



Cristina Crespo sumó tres medallas en el Campeonato de Castilla-La Mancha Absoluto.



La nadadora azudense Cristina Crespo, del Club Alcarreño de Salvamento, acabó su participación en el Campeonato regional Absoluto de Natación, celebrado los días 6 y 7 de marzo en Talavera de la Reina (Toledo), con dos medallas de plata, en las pruebas de 4x100 y 4x50 metros libres, y una de bronce, en 4x200 metros libres. Por otra parte, en la disciplina de Salvamento y Socorrismo, también ha logrado buenos resultados. Del 19 al 21 de marzo acudió al Campeonato de España Junior, donde consiguió los mejores tiempos y batió el récord nacional de 4x50 metros tubo de rescate y 4x25 metros arrastre de maniquí. También fue segunda en 4x50 metros obstáculos y tercera en 100 metros socorrista. Tras estas últimas pruebas, se ha confirmado la presencia de Crespo en el Campeonato del Mundo *Rescue* que acogerá Alejandría (Egipto) del 2 al 17 de octubre.

Buenos resultados para los azudenses en el Campeonato de España Cadete e Infantil de Salvamento y Socorrismo.

– Toledo albergó el 6 y 7 de marzo el Campeonato de España de Salvamento y Socorrismo, donde varios azudenses lograron medallas. Así, en categoría Infantil, Jaime Puebla (foto 1), sumó un oro y una plata en 4x50 obstáculos y 4x50 natación aletas, respectivamente. Además, su equipo, el Club Natación de Guadalajara, se hizo con el título de Campeón de España Infantil. En categoría Cadete, tres azudenses compitieron en el equipo Alcarreño de Salvamento y Socorrismo, que se proclamó campeón de España. Sara Martín consiguió dos medallas de plata, en 50 metros arrastre de maniquí con aletas y en 4x50 metros relevo de tubo, y dos más de bronce, en 4x50 metros natación aletas y 4x12,5 metros arrastre de maniquí. Además, Carlos Sánchez se alzó con la medalla de oro en 4x50 metros obstáculos, sumando dos de plata en las pruebas de 4x50 metros natación aletas y relevo de tubo. Por último, Pablo Moya acabó primero en 4x12,5 metros arrastre de maniquí. En la foto 2, desde la izquierda, Pablo Moya, Sara Martín y Carlos Sánchez.



Los chicos de Pepe Peinado ya se han clasificado matemáticamente

El Club Basket jugará la fase de ascenso a liga EBA

El primer equipo del Club Basket Azuqueca, el Carrascosa Moreno, ha logrado su objetivo de clasificarse para disputar la fase de ascenso a liga EBA. Al cierre de esta edición de AZUCAHICA, cuando quedan cinco jornadas de la competición de Primera Nacional, los chicos de Pepe Peinado ya se han asegurado matemáticamente una de las cuatro plazas que dan el pase a la lucha por subir de categoría. En con-

creto, los locales suman 19 victorias, doce consecutivas, y tan sólo dos derrotas.

Asociación ADA

Por otra parte, el 13 de marzo, durante el descanso del partido que enfrentó a los locales con el Kongas Madrigueras, diez jóvenes de la Asociación de Padres de Discapacitados de Azuqueca (ADA) jugaron al baloncesto y recibieron una camiseta de regalo.



Trofeo Junta de Comunidades.— Como campeón de la Copa Presidente, el primer equipo del Club Basket Azuqueca logró una plaza para disputar el Trofeo Junta de Comunidades Castilla-La Mancha. Los locales, que juegan en Primera Nacional, cayeron 76-85 en el partido de octavos de final que les enfrentó al Toshiba Polígono, conjunto que milita en una categoría superior, la liga EBA. En la foto, un momento del encuentro celebrado el 2 de marzo en el polideportivo de la carretera de Alovera.

LÍDERES DE LA XI LIGA MUNICIPAL DE FÚTBOL 7 A fecha del 31/03/2010

- **GRUPO A:** Favios FC (41 puntos)
- **GRUPO B:** Carrocerías Viauto (42 puntos)
- **GRUPO C:** Mecanizados Marvi-Ijelec (46 puntos)
- **GRUPO D:** Complutum United (40 puntos)
- **GRUPO E:** Sporting Rias Baixas (46 puntos)
- **GRUPO F:** Inter 2009 (37 puntos)
- **GRUPO G:** Forza La Marcha (45 puntos)

A pesar de los tres puntos perdidos por la sanción del recurso del Tomelloso

El CD Azuqueca se consolida en el tercer puesto de la tabla

Tras la jornada 31, el Club Deportivo Azuqueca ocupa la tercera posición de la tabla, un puesto que, de mantenerse hasta el final de la liga, le permitiría participar en el *play-off* de ascenso a Segunda División B. Los roji-negros suman ya 54 puntos y marcan diferencias con sus inmediatos perseguidores: el Talavera (48) y el Villarrobledo (45). Ese margen podría ser aún mayor, pero el juez único de competición sancionó a los locales con la pérdida del encuentro ante el Tomelloso al aceptar el recurso presentado por los

de Ciudad Real por alineación indebida de Fran (la normativa prohíbe que un jugador dado de baja para pasar al filial pueda regresar a la categoría superior). La directiva del Club decidió no recurrir para que "el equipo se centre en lo deportivo".

Autobús a Toledo

Por otra parte, la peña Cinco Estrellas fletará un autobús a Toledo para acompañar al CD Azuqueca en el partido que el 18 de abril le enfrentará al Carranque. Para más información, se puede llamar a Jesús Díaz al 637 701 880.

Los azudenses suman los mismos puntos que el Navahermosa, pero tienen un partido menos

El Fútbol Sala se mantiene líder de Primera Nacional B

El equipo de Primera Nacional B del Club Fútbol Sala Azuqueca se acerca cada más a su objetivo de lograr el ascenso. Una vez celebrada la jornada 23, los locales siguen líderes de la tabla con 48 puntos, los mismos que el segundo clasificado, el Navahermosa, pero con un partido menos (el encuentro aplazado ante el Alameda se disputará finalmente en Toledo el 14 de abril).

Los chicos de Enrique Soto se mantienen como el conjunto con más acierto de la liga (128 goles) y, al mismo tiempo, el que menos tantos

encaja en su portería (sólo 48). En este sentido, los jugadores goleadores son Adrián Larios (26), Jorge Velasco (18) y Alberto Ortiz (17).

Selección regional Alevín

David Fernández, jugador del Club Fútbol Sala Azuqueca, formó parte de la selección de Castilla-La Mancha Alevín que, del 28 al 31 de marzo, viajó a Badajoz para disputar el Campeonato de España. Con esta última convocatoria, ya son seis los azudenses que se han incorporado esta temporada a las distintas categorías de la selección regional.

CALENDARIO DEPORTIVO DE ABRIL - Partidos en casa

SÁBADO, 10 DE ABRIL: Baloncesto, jornada 22, 18 h: Carrascosa Moreno Azuqueca – Albacete Baloncesto Cinco

DOMINGO, 11 DE ABRIL: Fútbol, jornada 34, 12 h: C.D. Azuqueca – Mora C.F.

SÁBADO, 17 DE ABRIL: Fútbol sala, jornada 25, 19 h: Club F.S. Azuqueca – P.D.M. Olías del Rey

SÁBADO, 24 DE ABRIL: Baloncesto, jornada 24, 18 h: Carrascosa Moreno Azuqueca – CABA

NOTA: Los partidos del C.D. Azuqueca se disputan en el Complejo San Miguel, mientras que el Carrascosa Moreno juega en el polideportivo de la carretera de Alovera y el Club Fútbol Sala Azuqueca, en el polideportivo de la calle Poeta Manuel Martínez.

Agenda

DESTACADO

EXPOSICIÓN FOTOGRÁFICA

Del 20 al 30 de abril. Selección de imágenes tomadas por ANTONIO ALBA durante sus viajes. En el Centro Cultural. Inauguración: martes, 20 de abril, a las 19 h.

23 DE ABRIL, DÍA DEL LIBRO



► **18 h., teatro para un público familiar.** TITIRICUENTEANDO, de la compañía Teatro Fénix. Recogida de invitaciones en la conserjería del Centro Cultural los días 21 y 22.

A partir del 23 de abril. MOCHILAS VIAJERAS. Préstamo especial de lotes de materiales de la Biblioteca Municipal relacionados con el viaje, protagonista del Día del Libro.

Martes 27 de abril. 19 h. Charla 'El viajero más lento' con HILARIO J. RODRÍGUEZ, escritor y crítico de cine.

ACTIVIDADES TRIMESTRALES

Taller de circo. Aprende malabares, acrobacias y equilibrios. Dos horas a la semana durante los meses de abril, mayo y junio. Precio: 50 euros. Inscripciones en la Oficina Municipal de Información Juvenil (OMIJ) de El Foro.

Taller de maquetas musicales ◀
Del 7 de abril al 30 de junio. Lunes y miércoles, de 17 a 19 horas. Dirigido a jóvenes de 14 a 35 años. Precio: 75 euros. Inscripciones en la OMIJ.



ACTIVIDADES MENSUALES

– **Taller de relajación y antiestrés.** 23 y 24 de abril. Para jóvenes de 14 a 35 años. Inscripción gratuita en la OMIJ.

VISITA A LA RESERVA ORNITOLÓGICA MUNICIPAL

Sábado 24 de abril, 11 h. Salida desde el Ayuntamiento. Si el tiempo acompaña, se podrá completar el camino en bicicleta. Inscripción gratuita y más información en la OMIJ.

CURSO DE FOTOGRAFÍA DIGITAL

Miércoles y jueves de abril y mayo, de 20 a 22 horas. Jóvenes con edades comprendidas entre los 14 a 30 años. Precio: 25 euros. Inscripciones en la OMIJ.

MERCADILLO DE TRUEQUE

Viernes 30 de abril, a partir de las 17 h., entrada de El Foro. Intercambio de objetos en buen estado.

CENTRO CULTURAL

EXPOSICIÓN

Del 6 al 16 de abril. 'NATURALEZA METROPOLITANA', con trabajos de Inés Cuesta.

Inauguración: martes, 6 de abril, 19 h.



MÚSICA

Sábado 10 abril, 20 h.

'FILOSOFÍA URBANA, MONÓLOGO HIP HOP MULTIMEDIA', de Sneo Mestizaje Projects. Entrada: 2,5 euros.

CERTÁMENES LOCALES DE PINTURA Y FOTOGRAFÍA

Dirigidos a mayores de 18 años residentes en Azuqueca. Recepción de obras en el Centro Cultural hasta las 14 horas del 20 de abril. Más información en www.azuqueca.es

Y ADEMÁS...

Del 3 al 20 de mayo, de 10 a 14 y de 17 a 21 h. PREINSCRIPCIÓN EN LOS TALLERES ANUALES DEL CENTRO SOCIAL de cerámica, mimbre, manualidades y tapices. El listado de admitidos se publicará el 2 de junio y la matriculación se deberá realizar del 7 al 24 de junio.

CINE

HORARIOS Y PRECIOS DE ENTRADAS

– CINE ADULTOS: 2 euros
Sesión a las 20:30 h. en el Salón de Actos

– CINE INFANTIL Y JUVENIL:
Jóvenes y adultos (a partir de 15 años): 2 euros.
Niños (hasta 14 años): 1 euro.
Dos sesiones: 16:30 h. y 19:00 h. en el Salón de Actos del Centro Cultural

IMPORTANTE:
Se venderá un máximo de 4 entradas por persona.
– Una hora antes en taquilla.

CINE ADULTOS

DÍA 9 DE ABRIL: ÁGORA
DÍA 16 DE ABRIL: SIN NOMBRE
DÍA 24 DE ABRIL: EL SECRETO DE SUS OJOS
DÍA 30 DE ABRIL: JULIE & JULIA

CINE INFANTIL Y JUVENIL

DÍA 11 DE ABRIL: PLANET 51
DÍA 18 DE ABRIL: IMAGINE
DÍA 25 DE ABRIL: LLUVIA

ADULTOS

20,30 h. Salón de Actos del Centro Cultural de Azuqueca.

VIERNES 9 DE ABRIL
Proyección de *ÁGORA*.

VIERNES 16 DE ABRIL
Proyección de *SIN NOMBRE*.

SÁBADO 24 DE ABRIL
Proyección de *EL SECRETO DE SUS OJOS*.

VIERNES 30 DE ABRIL
Proyección de *JULIE & JULIA*.

INFANTIL Y JUVENIL

16,30 y 19 h. Salón de Actos del Centro Cultural de Azuqueca de Henares.

DOMINGO 11 DE ABRIL
Proyección de *PLANET 51*.

DOMINGO 18 DE ABRIL
Proyección de *IMAGINE*.

DOMINGO 25 DE ABRIL
Proyección de la película *LLUVIA DE ALBÓNDIGAS*.

PRECIO ENTRADAS: Jóvenes y adultos (a partir de 15 años): 2 € / Niños (hasta 14 años): 1 €
Venta una hora antes del inicio de la sesión en taquilla y máximo de 4 entradas por persona

TELÉFONOS ÚTILES

LAS EMERGENCIAS SE CENTRALIZAN EN EL TELÉFONO 112

Ayuntamiento	949 34 80 32
Biblioteca	949 34 84 60
Bomberos	949 26 75 38
Centro Cultural	949 34 84 60
Centro de Día de Familias	949 88 37 26
Centro Form. Consumidor	949 27 88 03
Centro Social	949 34 80 99
Centro de la Mujer	949 27 73 46
Centro de Salud	949 26 24 59
Centro de Especialidades	949 34 88 00
Urgencias	949 26 22 66
Correos	949 26 72 96
Cruz Roja (asam. local)	949 26 23 24
El Foro	949 27 73 10
Guardia Civil	949 26 09 46
Juzgado de Paz	949 26 22 03
Ludoteca "La Luna"	949 26 61 69
Manc. Vega del Henares	949 26 67 83
OMIC/Formación Consum.	949 27 84 86
Oficina de Comercio	949 27 73 10
Piscina Climatizada	949 27 80 21
Policia Local	092
Polideportivo Municipal	949 26 26 38
Polideportivo Nuevo	949 88 30 45
Protección Civil	949 26 67 14
Radio Azuqueca	949 27 73 10
Recaudación	949 34 81 49
Rentas	949 34 81 53
Revista Azucahica	949 27 73 10
Sepecam Azuqueca	949 27 88 30
Servicio Munic. Deportes	949 27 75 28
Tesorería	949 34 81 51
Urbanismo	949 34 82 84
Veterinario	949 27 73 10

CENTROS EDUCATIVOS

CEIP La Paz	949 26 13 92
CEIP Maestra Plácida	949 26 04 66
CEIP Siglo XXI	949 26 49 74
CEIP Virgen de la Soledad	949 26 19 89
Giovanni A. Farina	949 26 12 50
CEIP La Paloma	949 24 91 93
IES Arcipreste de Hita	949 26 04 32
IES Prof. Domínguez Ortiz	949 27 71 49
IES San Isidro	949 26 11 81
Centro de Adultos	949 26 22 35

TAXIS

Rodríguez, Ignacio	659 70 86 70
Senén, Manolo	689 41 65 15
Esteban, Agustín	619 31 23 65
Martíño, Antonio	669 45 48 47
Radiotaxi La Campiña	949 10 10 50

GUADALAJARA

Parada (Pº Ferrocarril)	949 88 70 80
Policia	949 24 84 00
Estación de autobuses	949 24 72 77
Hospital Universitario	949 20 92 00

HORARIOS DE TRENES

AZUQUECA-GUADALAJARA

6.00	12.39	18.53
6.30	13.09	19.09
6.50	13.39	19.17
7.06	14.09	19.23
7.16	14.39	19.39
7.25	14.52	19.42
7.41	15.09	19.53
7.56	15.21	20.09
8.10	15.30 (C)	20.12
8.25	15.39	20.23
8.41	15.53	20.39
8.58	15.57 (C)	20.54
9.10	16.10	21.08
9.26	16.29 (C)	21.39
9.41	16.39	22.09
9.55	17.08	22.40
10.08	17.23	23.09
10.25	17.38	23.40
10.39	17.54	00.09
11.09	18.09	00.37
11.39	18.25	
12.09	18.40	

AZUQUECA-CHAMARTÍN

5.11	9.41	17.11
5.26	10.11	17.26
5.41	10.41	17.41
5.56	11.11	17.56
6.10	11.41	18.11
6.27	12.12	18.26
6.33 (C)	12.41	18.41
6.40	13.11	18.56
6.56	13.26	19.13
7.12	13.41	19.26
7.26	13.56	19.41
7.34 (C)	14.11	19.56
7.41	14.26	20.11
7.53	14.41	20.26
8.04 (C)	14.56	20.41
8.11	15.11	20.56
8.26	15.26	21.13
8.41	15.41	21.41
8.56	16.11	22.11
9.11	16.41	22.41
9.27	16.56	23.13

C: CIVIS (Trenes semidirectos a Chamartín)

HORARIOS DE AUTOBUSES

AZUQUECA-ALCALÁ (CONTINENTAL)

Lunes a Viernes	Sábados*, Domingos y festivos
7.25	7.25* 15.55
Cada hora hasta las 22.25	7.55 17.55 9.55 19.55 11.55 21.55 13.55

ALCALÁ-AZUQUECA (CONTINENTAL)

Lunes a Viernes	Sábados*, Domingos y festivos
6.00	8.00* 16.30
Cada hora hasta las 22.00	8.30 18.30 10.30 20.30 12.30 22.30 14.30

AZUQUECA-GUADALAJARA (PUERTO BUS)

Lunes a Viernes
7.25
8.25
9.25
11.25
13.25
15.25
18.25

Sábado

8.25
11.25
13.25

Domingo

No hay servicio

GUADALAJARA-AZUQUECA (PUERTO BUS)

Lunes a Viernes
7.00
8.00
9.00
11.00
13.00
15.00
18.00

Sábado

8.00
11.00
13.00

Domingo

No hay servicio

FARMACIAS DE GUARDIA - ABRIL

JUEVES 1: Ignacio Barrera Serrano. C/ Trinidad Tortuero, 1.
VIERNES 2: Ignacio Barrera Serrano. C/ Trinidad Tortuero, 1.
SÁBADO 3: José Cayetano López Goñi. C/ Pobos, 3.
DOMINGO 4: José Cayetano López Goñi. C/ Pobos, 3.
LUNES 5: Elena María Ródenas Bleda. Avda. Alcalá, 2.
MARTES 6: María Pilar Villa Pérez. C/ Vallehermoso, 9.
MIÉRCOLES 7: Sagrario Ortega González. C/ Toledo, 6.
JUEVES 8: Raúl Campoamor Martínez. C/ Antonio Pérez Ruiz, 2.
VIERNES 9: Antonio López Rodríguez. C/ Constitución, 14.
SÁBADO 10: María José Martínez Gadea. C/ Río Guadiana, s/n.
DOMINGO 11: María José Martínez Gadea. C/ Río Guadiana, s/n.
LUNES 12: Mª Teresa Barnes Romero. C/ Sigüenza, 2.
MARTES 13: María José Martínez Gadea. C/ Río Guadiana, s/n.
MIÉRCOLES 14: Ignacio Barrera Serrano. C/ Trinidad Tortuero, 1.
JUEVES 15: José Cayetano López Goñi. C/ Pobos, 3.
VIERNES 16: Elena María Ródenas Bleda. Avda. Alcalá, 2.
SÁBADO 17: Ignacio Barrera Serrano. C/ Trinidad Tortuero, 1.
DOMINGO 18: Ignacio Barrera Serrano. C/ Trinidad Tortuero, 1.
LUNES 19: María Pilar Villa Pérez. C/ Vallehermoso, 9.
MARTES 20: Sagrario Ortega González. C/ Toledo, 6.
MIÉRCOLES 21: Raúl Campoamor Martínez. C/ Antonio Pérez Ruiz, 2.
JUEVES 22: Antonio López Rodríguez. C/ Constitución, 14.
VIERNES 23: Mª Teresa Barnes Romero. C/ Sigüenza, 2.
SÁBADO 24: José Cayetano López Goñi. C/ Pobos, 3.
DOMINGO 25: José Cayetano López Goñi. C/ Pobos, 3.
LUNES 26: Elena María Ródenas Bleda. Avda. Alcalá, 2.
MARTES 27: Ignacio Barrera Serrano. C/ Trinidad Tortuero, 1.
MIÉRCOLES 28: José Cayetano López Goñi. C/ Pobos, 3.
JUEVES 29: María José Martínez Gadea. C/ Río Guadiana, s/n.
VIERNES 30: María Pilar Villa Pérez. C/ Vallehermoso, 9.

En los turnos de guardia, las farmacias dispensarán únicamente medicamentos de urgencia



Azuqueca de Henares

CALENDARIO DE RECAUDACIÓN

CONCEPTO

PERÍODO DE COBRO

- Tasa clases Centro Cultural (2º trimestre 2009/2010) Del 05/03 al 05/05/2010
- Tasa clases Centro Social (2º trimestre 2009/2010) Del 05/03 al 05/05/2010
- Tasa actividades deportivas (2º trimestre 2009/2010) Del 05/03 al 05/05/2010
- Tasa ayuda a domicilio (diciembre 2009) Del 22/03 al 24/05/2010
- Impuesto Vehículos de Tracción Mecánica (2010) Del 05/04 al 07/06/2010
- Tasa por suministro de agua (2º semestre 2009) Del 05/04 al 07/06/2010

Entidades colaboradoras donde se puede efectuar el pago: La Caixa Ibercaja - Caja de Guadalajara - Caja Madrid - Banesto - BBK Banco Pastor - Caixanova - Caja España - Banco de Sabadell

NUEVO PLAN DE PAGOS: Ahora puedes fraccionar tus tributos en 6 plazos bimensuales sin intereses. Más información en el Ayuntamiento o en www.azuqueca.es



Azuqueca de Henares

categoría absoluta
(a partir de 14 años)

handball-5
(masculino y femenino)

Inscripciones hasta el 8 de abril
Conserjería de El Foro
C/Ciudad Real 1 Tlf:949277310



10 abril

XIII maratón balonmano

Polideportivo calle Poeta Manuel Martínez

A partir de las 10 horas



¡Te esperamos!