

azucahica

REVISTA INFORMATIVA MUNICIPAL - AÑO XXIX
IX ÉPOCA - NÚMERO 294- AGOSTO 2020





CARTAS
A
LA
REDACCIÓN



NOTA DE LA REDACCIÓN: La Redacción de AZUCAHICA no comparte necesariamente el contenido de las cartas publicadas en esta sección, ni se hace responsable de las opiniones vertidas en ellas. Los textos, que deberán ir firmados, no deben sobrepasar las 40 líneas mecanografiadas y en los sobres debe figurar el encabezamiento “Cartas a la Redacción”. Además, el remitente debe adjuntar fotocopia del D.N.I. y número de teléfono. AZUCAHICA se reserva el derecho de publicar, resumir o extractar las cartas. En el caso de que las cartas se envíen por correo electrónico /a la dirección azucahica@azuqueca.net/, se deberá hacer llegar a la Redacción de AZUCAHICA una copia del DNI del autor.

NOTA: Este mes, no ha llegado a la redacción de AZUCAHICA ningún texto para su publicación en esta sección



- Avisos
- Sugerencias
- Propuestas
- Incidencias
- Solicitudes
- Consultas

Línea de Whatsapp
Ayuntamiento de Azuqueca de Henares
Seguimos a tu servicio

628 931 367 

Calendario fiscal 2020 actualizado

Plazos de pago voluntario	INICIO	FIN
Impuesto sobre Vehículos de Tracción Mecánica (IVTM)	19 de junio de 2020	20 de agosto de 2020
Impuesto sobre Bienes Inmuebles (IBI)	20 de agosto de 2020	20 de octubre de 2020
Impuesto sobre Actividades Económicas (IAE)	18 de septiembre de 2020	20 de noviembre de 2020
Tasa por entrada de vehículos a través de aceras (Vados)	18 de septiembre de 2020	20 de noviembre de 2020
Tasa por recogida de basura (cuotas semestrales) Primer pago segundo pago	20 de julio de 2020 20 de octubre de 2020	20 de septiembre de 2020 20 de diciembre de 2020
Tasa por suministro de agua (cuotas cuatrimestrales) Primer pago segundo pago	20 de julio de 2020 20 de octubre de 2020	20 de septiembre de 2020 20 de diciembre de 2020

TODA LA INFORMACIÓN Y ACTUALIDAD MUNICIPAL EN:



@AytoAzuqueca



Ayuntamiento de Azuqueca de Henares



aytoazuqueca

GABINETE DE COMUNICACIÓN DEL AYUNTAMIENTO DE AZUQUECA DE HENARES

Ayuntamiento de Azuqueca de Henares. Plaza de La Constitución, S/N
19200 Azuqueca de Henares (Guadalajara)

REVISTA AZUCAHICA
azucahica@azuqueca.net
Tfno: 949 34 85 02

REDACCIÓN
Gabinete de Comunicación

FOTOGRAFÍA
Ayuntamiento de Azuqueca

PUBLICIDAD E IMPRESIÓN
987 27 27 27

EDITORIAL MIC

EDITA:
AYUNTAMIENTO DE AZUQUECA DE HENARES
Depósito Legal nº GU-66-1981
Prohibida la reproducción total o parcial de las informaciones publicadas en este número, salvo autorización expresa del Gabinete de Comunicación del Ayuntamiento de Azuqueca

Tirada: 13.000 ejemplares

Sumario

- El Ayuntamiento prepara una ordenanza para prohibir el consumo de alcohol en la calle y que endurecerá las normas contra la falta de civismo (págs. 4 y 5)
- Entrevista al alcalde de Azuqueca de Henares, José Luis Blanco (pág. 6)
- Las 70 personas del Plan de Empleo han trabajado en el operativo especial para la mejora de Azuqueca (pág. 8)
- Arranca el POEFE para formar, con financiación europea, a 255 personas desempleadas, que, además, percibirán una beca (pág. 9)
- La piscina de verano sigue abierta hasta el 31 de agosto y dispone de parque acuático infantil y una calle para nadar (pág. 12)
- Consejos y recomendaciones para la ‘nueva normalidad’ (págs. 16 y 17)
- El Consistorio incrementa un 50 por ciento la aportación al Club Deportivo Azuqueca (pág. 19)
- Suscritos los convenios del Programa Extraordinario por la Cohesión Social (págs. 20 y 21)
- El Ayuntamiento diseña un plan de rehabilitación para los tres colegios más antiguos para ahorrar en climatización (pág. 22)
- El 1 de septiembre, comienza la matriculación en las actividades de Deportes, Cultura, Juventud y Colaboración Ciudadana para el curso 2020/2021 (pág. 25)



Y ADEMÁS... **Galería de imágenes del mes de julio** (págs. 28 y 29)



Somos, estamos y construimos para Azuqueca

Ordenanza de Seguridad y Convivencia Ciudadana



Azuqueca de Henares



¿Cuál es el objetivo de la nueva normativa municipal?

En el texto de la Ordenanza, se afirma que su objetivo primordial es “**preservar el espacio público como un lugar de encuentro, convivencia y civismo**, en el que todas las personas puedan desarrollar en libertad sus actividades de libre circulación, ocio y recreo, con pleno respeto a la dignidad y a los derechos de los demás y a la pluralidad de expresiones y de formas de vida diversas”.

El Ayuntamiento llevará a cabo las **políticas de fomento de la convivencia y el civismo** que sean necesarias con el objetivo de garantizar el civismo y de mejorar en consecuencia la calidad de vida en el espacio público.

¿Qué pretende evitar la Ordenanza?

- Prácticas individuales o colectivas que atenten contra la dignidad de las personas.
- Prácticas discriminatorias de contenido xenófobo, racista, sexista, homófobo o de cualquier otra condición o circunstancia personal, económica o social, especialmente cuando se dirijan a los colectivos más vulnerables.
- La degradación visual del entorno urbano (tanto por grafitos, pintadas y otras expresiones gráficas como por pancartas, carteles y folletos).
- Las apuestas, el uso inadecuado de juegos en el espacio público.
- Otras conductas en el espacio público (aquellas que adoptan formas de mendicidad y las que suponen la utilización del espacio público para el ofrecimiento y la demanda de servicios sexuales).
- La realización de necesidades fisiológicas.
- El consumo de bebidas alcohólicas.
- El comercio ambulante no autorizado.
- Las actividades y prestación de servicios no autorizados.
- El uso impropio del espacio público.
- Las actitudes vandálicas en el uso del mobiliario urbano.
- El deterioro del espacio urbano y demás conductas que perturban la convivencia ciudadana (zonas naturales y espacios verdes, contaminación acústica y otras).

Sanciones previstas

- Las infracciones leves podrán ser sancionadas con multas de hasta de 750 euros.
- Las infracciones graves podrán ser sancionadas con multa de 750,01 a 1.500 euros.
- Las infracciones muy graves podrán ser con multa de 1.500,01 a 3.000 euros, sin perjuicio de posible responsabilidad penal.

Derechos de la ciudadanía

➤ **A comportarse libremente** en los espacios públicos de la ciudad y a ser respetados en su libertad. Este derecho es limitado por las normas de conducta, los deberes generales de convivencia y civismo y por el deber de respetar la libertad, la dignidad y los derechos de las otras personas.

➤ **Al buen funcionamiento de los servicios públicos** y, en concreto, a que el Ayuntamiento, a través de los servicios municipales, vigile activamente el cumplimiento de las normas municipales y cualquier otra normativa vigente sobre convivencia ciudadana, y tramite las denuncias que correspondan contra actuaciones que supongan infracción a las mismas.

➤ A utilizar los servicios públicos municipales **de acuerdo con su naturaleza**.

Obligaciones

- Usar los bienes y servicios públicos conforme a su uso y destino.
- **Cumplir las normas** de convivencia establecidas en la normativa vigente y en las Ordenanzas y Reglamentos Municipales, así como las Resoluciones y Bandos de la Alcaldía objeto de esta Ordenanza.
- Respetar la **convivencia y tranquilidad** ciudadanas. Nadie puede, con su comportamiento, menoscabar los derechos de las otras personas, ni atentar contra su libertad o libertad, ni ofender las convicciones y criterios generalmente admitidos sobre convivencia. Todos deben abstenerse de cualquier conducta que comporte abuso, arbitrariedad, discriminación o violencia física o coacción de cualquier tipo.
- Usar los bienes y servicios públicos y privados, siempre que pueda afectar a un tercero, conforme a su **uso y destino**.
- **Respetar, no ensuciar y no degradar** en forma alguna los bienes e instalaciones públicos y privados, ni el entorno medioambiental.
- **Respetar las normas de uso y comportamiento** establecidas en los vehículos de transporte y edificios públicos, atender las indicaciones de la Policía Local o del personal de otros servicios municipales competentes y, en todo caso, en esta Ordenanza y en los Reglamentos que existan



> El texto de la nueva ordenanza se encuentra actualmente en periodo de consulta pública y se llevará para ser aprobado en Pleno el 27 de agosto

La Ordenanza de Seguridad y Convivencia prohibirá el consumo de alcohol en la calle y endurecerá las normas contra la falta de civismo

El Ayuntamiento de Azuqueca ultima los trámites para aprobar una nueva Ordenanza bajo la denominación ‘Seguridad y Convivencia’ y que endurecerá las sanciones por comportamientos incívicos, protegerá el patrimonio público, la salubridad y la libertad de las personas. Está previsto que el Pleno del Ayuntamiento apruebe la regulación en agosto.

“Somos un gobierno responsable y sabemos que el denominado ‘botellón’ está generando molestias severas a los vecinos y suciedad en las calles y plazas que nos obliga a destinar muchos recursos públicos a retirar cada mañana durante los fines de semana los restos de los excesos”, explica David Pinillos, concejal de Derechos y Libertades. “Asesorados por Policía Local, a quien en nombre del alcalde quiero reiterar la gratitud que tenemos como Gobierno por su trabajo profesional y comprometido, hemos creído conveniente aprobar una nueva Ordenanza que endurezca la que ya teníamos contra los comportamientos poco cívicos que perturban la convivencia en nuestro municipio”, ha indicado.

Cuando entre en vigor esta ordenanza, en Azuqueca de Henares estará prohibido el consumo de bebidas alcohólicas y otras drogas en los espacios públicos, así como la venta de bebidas alcohólicas entre las 22 y las 8 horas en establecimientos comerciales, máquinas expendedoras o venta ambulante. También quedarán prohibidas durante ese horario las concentraciones de personas en las que se consuman bebidas alcohólicas en la vía pública que alteren la normal convivencia ciudadana. Quedan exceptuados de esta norma los casos de consumo de bebidas alcohólicas que tengan lugar en establecimientos y otros espacios reservados expresamente para esta finalidad, así como los eventos y fiestas patronales o populares que expresamente se autoricen.



El Ayuntamiento quiere combatir comportamientos incívicos, como la práctica del botellón. En las imágenes, restos de botellones en distintos puntos de la ciudad

Estado de Alarma

David Pinillos explica que “la imprevista experiencia de tener que limitar la movilidad de las personas a través de un instrumento como el decreto del Estado de Alarma nos ha hecho entender que debíamos agilizar la tramitación de esta norma municipal”. Pinillos recuerda que ya se venía trabajando en esta ordenanza desde “meses atrás”.

Cuando aún estaba vigente el Estado de Alarma, en mayo, Policía Local denunció a 21 personas por la práctica del ‘botellón’. El pri-

mer fin de semana que finalizaba el Estado de Alarma, el 21 de junio, Policía activó un dispositivo especial contra las carreras de coches y concentraciones de jóvenes que se estaban produciendo en las zonas residenciales del municipio.

La nueva norma parte de la Ordenanza Tipo elaborada por la Comisión de Seguridad y Convivencia Ciudadana de la FEMP (Federación Española de Municipios y Provincias). La Ordenanza establece un marco más rígido que el actual para impedir conductas incívicas en materia de suciedad, tenencia de animales, daños en el mobiliario urbano, depósito de residuos en vía pública, ruidos y vandalismo. •

Arias

PLATERÍA
RELOJERÍA
JOYERÍA

Precios
sin
Competencia

Fotografiado sobre todo tipo
de materiales oro, plata, acero...
Todo en plata de ley y piedras naturales

Ermita, 16 • Azuqueca de Henares • 19200 Guadalajara
Tels. **949 263 601 • 615 238 262**
plateriaarias@gmail.com • www.plateriaarias.com

SERVIMAN

¿Estas preparado para el verano?

Ponemos a punto su equipo de aire acondicionado, o si esta pensando en poner uno contacte con nosotros

Carretera de Alovera nº 80 - nave 2
Azuqueca de Henares - 19200 Guadalajara
Telf: 949 261 959 - 949 262 672
info@servimanhenaes.com
www.servimanhenaes.es

Martín Rojas

ESTUDIO DE VIDRIO

CRISTALERÍA MARTÍN ROJAS

• MANUFACTURAS DE VIDRIO EN GENERAL:
ESPEJOS, TAPAS DE MESA, VIDRIOS PARA PUERTAS DE PASO, VIDRIERAS, VIDRIO ARTÍSTICO, VIDRIOS LAMINADOS DE SEGURIDAD, VIDRIOS DE COLOR, CLIMALIT...

• MAMPARAS DE BAÑO
• PUERTAS DE VIDRIO CORREDERAS
• ENMARCACIÓN

www.estudiomartinrojas.com - visítanos en:  
C/ Postas, 2 • C/ Informática, 46 • 19200 Azuqueca de Henares • Tel./Fax. 949 26 11 09 • estudio@estudiomartinrojas.com

➤ El alcalde azudense asegura que es perfectamente compatible seguir ejerciendo como alcalde sin percibir sueldo por ello y ejercer su profesión

José Luis Blanco: “La situación actual nos exige a los políticos estar a la altura de las circunstancias”

José Luis Blanco considera que “a la política se viene a darlo todo con generosidad y compromiso sin esperar nada a cambio”. Lleva trabajando en RENFE desde los 17 años, después de aprobar una oposición. Primero en la línea de Cercanías, y después como supervisor del AVE tras aprobar los exámenes de acceso. El alcalde de Azuqueca se muestra muy preocupado por la situación económica en el municipio. Quiere estar cerca de la gente que lo está pasando mal, que se ha quedado sin trabajo o que ve cómo su negocio pasa dificultades. Por eso, a partir de ahora trabajará como alcalde sin sueldo. Para que el Ayuntamiento pueda destinar ese dinero a otras necesidades más urgentes.

Pregunta: ¿Por qué ha tomado esta decisión?

Respuesta: En momentos extraordinarios hay que tomar decisiones extraordinarias y la situación actual nos exige a los políticos estar a la altura de las circunstancias. He duplicado el presupuesto para cohesión social, he duplicado el número de becas para material escolar y he subido más de un 300 por ciento la ayuda a Cruz Roja. Pero sentía que tenía que hacer algo más. Y he decidido que el dinero que las vecinas y vecinos me pagaban se pueda destinar a otras de las muchas necesidades que hay en el Ayuntamiento.

P: ¿No cree que un Ayuntamiento como Azuqueca necesita un alcalde con dedicación exclusiva?

R: La dedicación exclusiva la tengo. Mi compromiso con Azuqueca con este gesto se refuerza. Conozco muy bien el Ayuntamiento y conozco muy bien mi trabajo en el AVE y le aseguro que son perfectamente compatibles. Además, actualmente hemos generado unos mecanismos de teletrabajo que me permiten estar constantemente conectado. Estaré siempre que tenga que estar. No lo dude.

P: ¿No cree que los políticos deben estar bien pagados?

R: Por supuesto, pero estamos ante una situación muy atípica. Yo concibo la política como un privilegio del que algunos podemos disfrutar durante unos años. Pero entiendo que estamos de paso y no comparto que haya que hacer de la política

nuestra profesión. No podemos permitir que en ocasiones haya políticos que antepongan el interés por defender su sillón al de defender los intereses de la gente.

P: ¿A qué destinará el Ayuntamiento el dinero de su sueldo?

R: Pues sin duda a aquello que más se necesite. En Azuqueca el desempleo ha subido cuatro puntos en apenas medio año, hay mil parados más que en noviembre y la demanda de ayuda para pagar recibos de alquiler, de luz o la cesta de la compra semanal ha crecido un 30 por ciento.

P: ¿Cree que la gente ha entendido su gesto?

R: Estoy absolutamente conmovido por las muestras de cariño, de agradecimiento y de apoyo que estoy recibiendo en estos días de la gente de mi pueblo. Eso para mí es más que suficiente. Trabajaré sin descanso por Azuqueca sin cobrar un sueldo por ello. Azuqueca me lo ha dado todo y es momento de devolverle una parte.

P: ¿Cómo ha vivido esta pandemia desde el puesto de alcalde de Azuqueca?

R: Han sido los peores meses de mi vida política. Hemos tenido 43 personas de Azuqueca de Henares fallecidas por la COVID-19. Personas conocidas, con familiares a los que aprecio, mujeres y hombres mayores a los que había visto desde niño. Quiero mandar un abrazo muy grande a las familias de Azuqueca que han tenido que sufrir sin poder acompañar a



Foto de archivo de José Luis Blanco realizada antes de la pandemia

sus seres queridos en sus últimos momentos, que les siguen echando muchísimo de menos y que no pudieron agarrar su mano y despedirles como querían. No tengo palabras para expresar el dolor que me producen esas situaciones tan duras.

P: ¿Cuál es la situación actual en el ámbito sanitario en Azuqueca?

R: Estamos teniendo casos de contagios en estas semanas posteriores al Estado de Alarma. La Autoridad Sanitaria, en este caso la Delegación de Sanidad de la Junta de Comunidades de Castilla-La Mancha, está aplicando los protocolos y hasta ahora no hemos registra-

do situaciones preocupantes. Sigo apelando a la responsabilidad individual de cada uno de nosotros y nosotras. Higiene de manos, mascarilla y distancia social.

P: ¿Se están tomando medidas para actuar en caso de agravamiento de la situación?

R: Además de garantizar que en todos los espacios municipales se cumplan las normas de seguridad, estamos tramitando una nueva Ordenanza de Convivencia. Hasta ahora nunca se había aprobado un texto de este tipo. Y ahora consideramos urgente disponer de un instrumento legal que nos permita prohibir, por ejemplo, los botellones que tan peligrosos son. •

> Vivirá de su sueldo en Renfe, donde tiene plaza por oposición desde hace 35 años

Blanco renuncia a su sueldo y seguirá de alcalde sin cobrar para colaborar con Azuqueca en la crisis

El 8 de julio, el alcalde de Azuqueca de Henares, José Luis Blanco, solicitó su reingreso en su puesto de trabajo como supervisor de Servicios de A Bordo de AVE en Renfe y renunció al sueldo que venía percibiendo desde el Ayuntamiento. Blanco anunciaba que seguirá desempeñando todas sus funciones como alcalde, pero sin percibir ningún salario por ello. El regidor no ha delegado ninguna de sus funciones como alcalde ni como responsable de las áreas de Economía y Hacienda. También continuará ejerciendo como presidente de la Mancomunidad Vega del Henares, donde también se eliminó el sueldo de presidente.

Asimismo, seguirá representando al Ayuntamiento de Azuqueca como vicepresidente de la Comisión de Cooperación de la FEMP, vocal suplente en el Congreso de Poderes Locales y Regionales en Europa y miembro de la Junta de Gobierno de la Mancomunidad de Aguas del Sorbe, cargos todos



José Luis Blanco, con el bastón de mando del Ayuntamiento, tras su reelección como alcalde en 2019

ellos por los que no percibe ningún sueldo.

"La situación que atraviesan muchas familias de Azuqueca es muy delicada, por eso creo que en momentos extraordinarios los políticos debemos estar a la altura", defendía. "En el Ayuntamiento estamos experimentando una caída importante en los ingresos y a la vez necesitamos destinar cada vez más recursos a ayudar a las

familias que más lo necesitan con apoyo nutricional, becas de material escolar, pago de recibos de alquiler o de luz y gas", añadía. "Por ello, desde la responsabilidad de mi cargo y la vocación de servicio público he decidido renunciar a mi sueldo como alcalde, con el objetivo de poner más recursos a disposición de la ciudadanía que necesita la ayuda del Ayuntamiento, la administración más cercana y que con más agilidad debemos

dar respuesta". "Azuqueca me lo ha dado todo y yo quiero devolverle parte de lo que la gente me aporta cada día", ha indicado.

José Luis Blanco es uno de los alcaldes de municipios de España de más de 20.000 habitantes que menos ingresos venía percibiendo por el desempeño de su función al frente del Ayuntamiento (49.812,70 euros anuales brutos). Cuando tomó posesión del cargo en junio de 2019, estableció que su salario fuera el mismo que en su puesto de trabajo.

Teletrabajo

"Durante el confinamiento hemos puesto en marcha en el Ayuntamiento nuevos sistemas de teletrabajo que nos permiten ser tan eficientes o más que a través del trabajo presencial", resalta el alcalde. "Seguiré dedicando todo mi tiempo a conseguir que esta ciudad funcione cada día y entre todas y todos seamos capaces de superar el momento de dificultad económica que atravesamos", finaliza. •

Tu salud, con toda seguridad

Ponemos a tu disposición:

- ✚ Consultas de Cardiología - Holter
- ✚ Pruebas ecocardiográficas
- ✚ Consultas de Oftalmología
- ✚ Consultas diaria de Puericultura / Pediatría
- ✚ Fisioterapia especializada
- ✚ Realización de pruebas **COVID19**

HLA DR. SANZ VÁZQUEZ

Centro Médico HLA Azuqueca de Henares - Guadalajara
C/ Río Badiel 10 C.P. 19200 grupohla.com - 949277192 - 949200901





El alcalde de Azuqueca y el concejal de Ciudad Sostenible, en su visita al parque del Norte mientras se desarrollaba el operativo especial para la mejora de la ciudad con personal del Plan de Empleo

> Han desarrollado actuaciones de limpieza, mantenimiento y acondicionamiento de distintas zonas urbanas y verdes de la ciudad

Las 70 personas del Plan de Empleo han trabajado en el operativo especial para la mejora de Azuqueca

El Ayuntamiento de Azuqueca de Henares puso en marcha a mediados de julio un operativo especial con el objetivo de mejorar la ciudad. Este dispositivo municipal ha llegado a contar con la participación de hasta 70 personas contratadas a través del Plan de Empleo. El alcalde azudense, José Luis Blanco, y el concejal de Ciudad Sostenible, Antonio Expósito, visitaron el 16 de julio a una de las cuadrillas de este operativo, en concreto, la destinada al parque del Norte, donde se ocuparon de la realización de labores de desbroce, limpieza y adecuación de la zona.

“El Plan de Empleo beneficia no solo a las personas contratadas, que estaban en situación de desempleo y les ofrece la posibilidad de trabajar durante un periodo determinado, sino también al conjunto de la sociedad azudense ya que, con estos puestos y proyectos, se mejora el estado de la ciudad y la atención de los servicios municipales”, destaca el primer edil.

Esta iniciativa cuenta con financiación del Ayuntamiento, de la Diputación de Guadalajara, de la Junta de Comunidades de Castilla-La Mancha y del Fondo Social Europeo.

Refuerzo de proyectos

En la edición del año 2020, el Plan de Empleo de Azuqueca de Henares ha alcanzado a 70 personas de distintas categorías profesionales: peón de servicios múltiples, oficial de primera, gestor de proyectos, auxiliar administrativo y responsable de gestión técnica. Se ha desarrollado en dos fases: en la primera contemplaba ocho proyectos y la contratación temporal de 39 personas, que se incorporaron para los meses de febrero a agosto, mientras que la segunda contaba con siete proyectos y 31 plazas para trabajar entre julio y enero del próximo año. De este modo,

durante el mes de julio y parte de agosto, coinciden los 70 trabajadores del Plan de Empleo, lo que ha permitido reforzar los proyectos e intensificar las acciones programadas.

En todos los casos, la jornada laboral es de 35 horas semanales y el salario bruto mensual, sin incluir la parte proporcional de la paga extra, varía en función a las características del puesto y de la titulación requerida en cada puesto. Como en la convocatoria pasada, el Ayuntamiento azudense abona un suplemento para las actividades que exigen formación. •



El servicio de mantenimiento urbano del Ayuntamiento de Azuqueca de Henares acometió el 12 de julio la **limpieza de los bancos de la zona de la calle Postas**, que habían sido rociados con aceite para impedir que la gente pueda sentarse. “Se trata de una acción de incívica”, señala el concejal de Economía Circular, Sergio de Luz, quien recuerda que son unos bancos utilizados principalmente por personas mayores del barrio. Asimismo, solicita la colaboración de la ciudadanía para identificar al autor o autores de esta acción que es reincidente.

> El Programa Operativo de Empleo, Formación y Educación comienza en agosto con los dos primeros itinerarios para facilitar la incorporación o la vuelta al trabajo a personas desempleadas

Arranca el POEFE para formar, con financiación europea, a 255 personas desempleadas, que percibirán una beca

Hasta el 7 de agosto, está abierto el plazo de inscripción en los dos primeros itinerarios formativos del Programa Operativo de Empleo, Formación y Educación (POEFE) de Azuqueca de Henares. Esta iniciativa, que cuenta con una subvención del Fondo Social Europeo de 1.508.395,78 euros, persigue facilitar la incorporación o el retorno al mercado de trabajo de personas desempleadas mediante itinerarios gratuitos de formación e inserción laboral, adaptados a la demanda del sector económico de la zona. El programa se dirige de manera prioritaria a menores de 30 años, mayores de 55, mujeres y personas en situación de vulnerabilidad, aunque podrán solicitar su participación todos los desempleados de la ciudad. Se beneficiarán 255 personas.

El alcalde, José Luis Blanco, aseguró el 22 de julio, durante la presentación de la iniciativa, que “el POEFE es una oportunidad” para muchas vecinas y vecinos de cara a mejorar su empleabilidad y animaba a participar en la formación a “quienes quieran mejorar sus competencias para encontrar empleo”. El regidor

destacó que los itinerarios se han definido atendiendo a la mayor empleabilidad en Azuqueca y el resto de la zona.

Los dos primeros itinerarios

El programa comienza con ‘Inglés y alemán para profesionales de Ciencias Sociales’ y ‘Auxiliar de Jardinería’. Los interesados tienen información de la convocatoria en la web municipal, www.azuqueca.es. También se han habilitado un correo electrónico y un teléfono: poefe@azuqueca.net y 608 627 782, respectivamente.

Está previsto que el 18 de agosto comiencen las clases de los dos primeros itinerarios. En cada uno de ellos, como en el resto de los previstos -11 en total-, participarán 15 personas, que, además de la formación, percibirán una beca de 250 euros mensuales. El POEFE incluye además los itinerarios de Atención sociosanitaria, Auxiliar administrativo general, *Community Manager*, Cuidados estéticos de pies y manos, Organización y gestión de almacenes y Transporte y distribución. Alguno contará con más de una edición, hasta sumar 17 acciones formativas en total. •



Sobre estas líneas, el concejal Europa y el alcalde, durante la presentación del POEFE y debajo, cartel informativo del programa

Programa Operativo de Empleo, Formación y Educación POEFE

11 itinerarios formativos:

- Atención sociosanitaria
- Auxiliar administrativo contable
- Auxiliar administrativo
- Auxiliar de estética
- Auxiliar de jardinería
- *Community Manager*
- Cuidados estéticos de manos y pies
- Inglés y alemán para profesionales de Ciencias Sociales
- Marketing digital con inglés
- Organización y gestión de almacenes
- Transporte y distribución

Para **255 personas** (15 plazas por itinerario).

Con beca económica durante la formación.

Dirigido a **personas desempleadas**

Se ofrece **formación, prácticas profesionales no laborales en empresas, tutorías y orientación.**

* Más información en: www.azuqueca.es, poefe@azuqueca.net y 608 627 782

UNIÓN EUROPEA
Fondo Social Europeo
El FSE invierte en tu futuro



Caída de ramas y árboles

Azuqueca de Henares registró en la tarde del jueves 30 de julio un temporal con rachas de viento muy fuertes que provocaron la rotura de ramas y caída de árboles en el bulevar de Las Acacias (foto 1), la piscina de verano (foto 2) y la plaza Huertas (foto 3), entre otros puntos. Afortunadamente, no hubo que lamentar daños personales y, en el caso de la piscina, se procedió al desalojo del recinto. De manera inmediata, operarios municipales comenzaron a trabajar en la retirada de estos restos.

> Cada semana, se actúa a fondo en una zona de la ciudad

Prosigue el Plan de Limpieza Especial por Barrios

El Ayuntamiento de Azuqueca de Henares puso en marcha a principios del mes de julio un Plan de Limpieza Especial por Barrios. El plan comenzó en el entorno del bulevar de Las Acacias y la plaza de Castilla y, cada semana, llega a una zona de la ciudad. El concejal de Economía Circular, Sergio de Luz, explica que “se utilizan todos los medios materiales y personales de que dispone el departamento de Limpieza”. “Contamos con la plantilla municipal, reforzada con la incorporación de seis personas a través de uno de los programas del Plan de Empleo y, en cuanto a medios materiales, se emplean el camión de baldeo, hidrolimpiador y barredora”, enumera.

El edil señala que se hacen “limpiezas a fondo, más intensas que las habituales, con especial incidencia en las aceras y las calzadas más transitadas”. Sergio de Luz aclara que, “con independencia de este plan, se mantienen las actuaciones extraordinarias de lim-



Dispositivo de limpieza en el bulevar de Las Acacias, que visitaron el alcalde y el edil de Economía Circular

pieza y desinfección que lleva desarrollando el Ayuntamiento desde que se declaró la alerta sanitaria por la COVID-19”.

Colaboración ciudadana

El responsable del área de Economía Circular pide a la población que colabore para tratar de evitar la presencia de residuos en las vías públicas y recuerda la obligación que tienen los propietarios de animales de recoger las heces que depositen sus mascotas en vías y espacios públicos.

El Ayuntamiento de Azuqueca dispone de la línea de ‘whatsapp’ en el número de teléfono 628 93 13 67 para que la ciudadanía notifique incidencias relacionadas con servicios municipales, incluida la limpieza. También se puede avisar en el correo electrónico sac@azuqueca.net, el teléfono 010 (desde Azuqueca) y el 949 348 032 (si se marca desde fuera del municipio), así como en las redes sociales municipales en *Twitter* (@AytoAzuqueca) y *Facebook* (Ayuntamiento de Azuqueca de Henares).

> Está previsto que se pase de los 4 actuales a 8 con un presupuesto de 224.791,38 euros, IVA incluido

Azuqueca va a duplicar los cajeros ciudadanos con financiación del FEDER

El Ayuntamiento de Azuqueca de Henares, a través de la Junta de Gobierno Local, ha adjudicado a la empresa Grupo CR Tecno SL el contrato para la adquisición de cuatro nuevos cajeros ciudadanos con servicios de administración electrónica, formación y mantenimiento de cajeros y del software. El presupuesto asciende a un total de 224.791,38 euros, IVA incluido, que se financiarán al 80 por ciento con cargo al FEDER (Fondo Europeo de Desarrollo Regional), mientras que el Ayuntamiento aporta el 20 por ciento restante.

“Vamos a duplicar el número de puestos para, de este modo, seguir acercando la administración a nuestros vecinos y vecinas, ampliar la cobertura de servicios a la ciudadanía y ofrecer así un canal más de información y para la realización de trámites”, explica el concejal de Buen Gobierno, Álvaro Cuevas, quien detalla que “se incorporan cuatro unidades nuevas, mientras que las cuatro que ya están instaladas van a reutilizarse y actua-

lizarse -en referencia a los puestos ubicados en el Ayuntamiento, la Casa de la Cultura, El Foro y el Espacio Joven Europeo (EJE)-”.

“Esta renovación de los cajeros ciudadanos municipales se incluye dentro de la Línea 1 de nuestra Estrategia de Desarrollo Urbano Sostenible Integrada (EDUSI) y que, bajo el título ‘Smart City ciudad de Azuqueca de Henares: creación de nuevos servicios digitales para la ciudadanía’, persigue modernizar y mejorar la prestación de los servicios públicos y la administración electrónica de Azuqueca”, recuerda.

Nuevas prestaciones

En cuanto a los nuevos cajeros, “3 se colocarán en el interior de edificios municipales, mientras que otro, como novedad, se instalará en interior, pero con acceso desde el exterior, bajo cubierta, para que pueda utilizarse las 24 horas del día, los 365 días del año”, destaca el responsable municipal de Buen Gobierno.



Cajero ciudadano ubicado en la entrada del Ayuntamiento de Azuqueca de Henares

Con la renovación, según detalla Álvaro Cuevas, se incluyen nuevas prestaciones como son la accesibilidad para personas con movilidad reducida, la incorporación de código braille y la macrolectura para personas con problemas de visión, la posibilidad de validar entradas mediante códigos QR, la carga y descarga automática de dinero en efectivo y la capacidad remota para ver el estado del efectivo.



Sobre estas líneas, un momento de la constitución de la Comisión Paritaria de Seguimiento de 'ALMA Henares' y debajo, ubicación del Parque Tecnológico e infraestructuras de comunicaciones proyectadas

> El proyecto consiste en un parque tecnológico de 356 hectáreas para el desarrollo de actividades económicas

Los alcaldes de Azuqueca y Meco presiden la Comisión de Seguimiento de 'ALMA Henares'

El Centro de Ocio Río Henares acogió el 1 de julio la constitución de la Comisión Paritaria de Seguimiento del proyecto 'ALMA Henares Parque Tecnológico', que presiden los alcaldes de Meco, Pedro Luis Sanz, y de Azuqueca, José Luis Blanco, y en la que participan también técnicos y urbanistas. Se trata de una de las medidas que se contemplaban en el Protocolo firmado por los dos regidores el pasado 18 de febrero.

"A pesar del momento de crisis que estamos atravesando por la pandemia, los inversores y desarrolladores nos han transmitido que ALMA Henares sigue adelante y que su voluntad de impulsar el proyecto continúa más vigente que nunca", explicó el alcalde de

Azuqueca tras la reunión de la Comisión. "El entendimiento con el Ayuntamiento de Meco y con su alcalde, Pedro Luis Sanz, continúa siendo excelente, por lo que intentaremos recuperar el ritmo de trabajo que se ha visto frenado por la crisis", añadió Blanco.

La singularidad de la iniciativa, que se desarrollará en dos términos municipales -Meco y Azuqueca-, pertenecientes a dos comunidades autónomas distintas -Madrid y Castilla-La Mancha) y con gobiernos de diferente signo político -PP y PSOE-, exige un esfuerzo especial.

Grandes infraestructuras

El proyecto Alma Henares favorecerá la adop-

'ALMA Henares', en cifras

Con una superficie de **356 hectáreas** -97 de ellas en el término de Azuqueca y el resto en Meco-, 'ALMA Henares (Área Logística Meco Azuqueca) Parque tecnológico' será una de las zonas de actividad económica más grandes del país.

La inversión total de esta plataforma para el desarrollo de actividades económicas en el Corredor del Henares ascenderá a **más de 1.000 millones de euros**, aportados por inversores y promotores privados.

Los impulsores del proyecto estiman que las primeras empresas podrían instalarse en 'ALMA Henares' en el año **2022**.

Será la **tercera revolución económica** de la zona, tras la llegada de las industrias del vidrio en la década de los 60 del siglo pasado a Azuqueca y la puesta en marcha en 1996 del Puerto Seco azudense.

ción de soluciones que posibiliten, a través de la concertación público-privada, la mejora y creación de grandes infraestructuras. Se contempla el desdoblamiento de la M-116 desde el enlace con la A-2 hasta el acceso a la R-2, la conexión de la CM-1008 con la M-116 y la R-2, la apertura de nuevos viarios en el UP-1 y la vía de servicio que comunica este área industrial azudense, la resolución de problemas de saneamiento y depuración en el UP-1 y Miralcampo, la adecuación del sistema de evacuación de aguas pluviales y el establecimiento de actuaciones que faciliten el acceso peatonal, ciclista y a través del transporte público a la futura Plataforma de Actividades Económica, así como a los polígonos colindantes. •

> José Luis Blanco: "No vamos a permitir que ninguna explotación privada cercene el derecho de las vecinas y vecinos a visitar nuestro río"

El alcalde reclama a 'Pistacho Partner' que se respete el derecho de la ciudadanía a acceder al río

José Luis Blanco, alcalde de Azuqueca de Henares, y la concejala de Innovación Urbana, Yolanda Rodríguez, mantuvieron a finales de julio una reunión con Gonzalo de Armas, propietario de la explotación agrícola que 'Pistacho Partner' tiene en el municipio, en la zona próxima al río.

"El objetivo es claro: hacer compatibles los usos agrícolas de esta finca de 50 hectáreas en la que se han plantado 15.000 árboles con los legítimos intereses de la ciudadanía de Azuqueca que siempre han sentido un afecto especial por el río Henares", explica el pri-

mer edil, en referencia a que el Ayuntamiento azudense inició un procedimiento a raíz de la aparición de un vallado que podía impedir el acceso al río Henares a través de los caminos próximos al Camino de la Barca. El sábado 16 de mayo se procedía a la paralización del mencionado vallado y, desde entonces, se está trabajando con la empresa 'Pistacho Partner'.

"Existe receptividad por parte de la propiedad, desde la que nos ha asegurado que acceden a no seguir litigando por el vallado del río y que incluso colaborarán con el Ayunta-



El alcalde y la concejala de Innovación Urbana con el propietario de la explotación

miento en la revegetación de la zona contigua a la explotación agrícola", añade. "Estaremos vigilantes en relación a este asunto que para nosotros es un eje vertebrador de nuestras políticas medioambientales", concluye. •



Sobre estas líneas, a la izquierda, zona infantil de juegos acuáticos junto a la piscina pequeña y a la derecha, calle habilitada para nadar en el vaso grande

> La entrada cuesta 1 euro por turno, de 11 a 15 y de 16 a 20 horas

La piscina de verano sigue abierta hasta el 31 de agosto y dispone de parque acuático infantil y una calle para nadar

Desde el 13 de julio, la piscina de verano de Azuqueca de Henares, ubicada en el complejo San Miguel, mantiene abierta la zona infantil de juegos acuáticos y dispone de una calle exclusiva para nadar. El concejal de Retos Deportivos, Enrique Pérez de la Cruz, indica que "con la incorporación de estos dos servicios, se atendió una demanda que planteaban los usuarios y usuarios de las instalaciones desde su apertura -el 1 de julio-".

La calle para nadar, delimitada por un carril flotante, se ubica en el vaso grande y se puede usar una hora en cada turno, en concreto, de 14 a 15 y de 19 a 20 horas. En cuanto al parque infantil, se sitúa junto a la piscina infantil y cuenta con toboganes, chorros de agua y lomas para el juego.

Horarios y entradas

Esta temporada, que finaliza el lunes 31 de agosto, la piscina de verano ha establecido un horario de apertura con dos turnos: por

la mañana, de 11 a 15 horas, y por la tarde, de 16 a 20 horas. Solo pueden entrar los titulares de la Tarjeta Ciudadana, que deben mostrarla físicamente en el acceso a la instalación. No pagan entrada los bebés de 0 a 2 años.

Las entradas cuestan 1 euro por turno y se pueden adquirir con una semana de anticipación en la web municipal www.azuqueca.es y en los cajeros ciudadanos. Las entradas sobrantes se ponen a la venta en la taquilla de la piscina.

Para cumplir con la normativa sanitaria anti-COVID-19, se realizan tres desinfecciones diarias de las instalaciones y el aforo está limitado al 50 por ciento (600 personas por turno) para que puedan mantenerse las distancias personales en la zona de césped. También se ha intensificado el servicio de limpieza en zonas de duchas y vestuarios y se vigila el cumplimiento de la normativa de distanciamiento social e higiene en zonas de baño y estancias. •

> Los viernes, sábados y domingos, a las 18 y 21 horas

Continúan las sesiones de cine en la sala de Espacio Joven Europeo

La programación de cine en la sala del Espacio Joven Europeo (EJE) continúa con nuevas sesiones para los fines de semana del mes de agosto. El Ayuntamiento de Azuqueca de Henares retomó el 3 de julio esta actividad, que se suspendió en marzo dentro de las medidas adoptadas por el Consistorio azudense para evitar la propagación y el contagio por COVID-19.

Las películas se proyectan en el EJE cada viernes, sábado y domingo en dos pases, a las 18 y 21 horas. En cuanto a los títulos, se pueden ver estrenos para todos los públicos, en especial, el familiar e infantil. La cartelera se puede consultar cada semana en la página web municipal www.azuqueca.es y en las redes sociales del Ayuntamiento en Facebook (Ayuntamiento de Azuqueca de

Henares), Twitter (@AytoAzuqueca) e Instagram (aytoazuqueca).

Venta de entradas

Las entradas se pueden adquirir de manera anticipada en la web municipal y cajeros ciudadanos, y las sobrantes, en taquilla. El precio, con Tarjeta Ciudadana, es de 3 euros para el público adulto y de 2 euros para el infantil, mientras que, sin este documento municipal, cuesta 3,80 y 2,45 euros, respectivamente.

En la sala, es obligatorio el uso de mascarilla y seguir cuidadosamente las instrucciones de acceso. Además, el Ayuntamiento ha limitado el aforo al 50 por ciento, por lo que se ponen a la venta para cada sesión 75 localidades. •

PROGRAMACIÓN
SALA DE CINE DEL EJE
(ESPACIO JOVEN EUROPEO)

-Precios: 3 € (público adulto con tarj. ciudad.), 3,80 € (público adulto sin tarj. ciudad.), 2 € (público infantil con tarj. ciudad.), 2,45 € (público infantil sin tarj. ciudad.).
-Venta de entradas en cajeros habilitados y página web municipal.
-Recuerda llevar tu mascarilla y seguir cuidadosamente las instrucciones a la entrada del recinto.

SONIC, LA PELÍCULA
(Viernes 7, sábado 8 y domingo 9 de agosto a las 18:00 y 21:00 horas)
Todos los públicos

EUROPEO

Cartelera con la proyección de 'Sonic, la película' del fin de semana del 7 al 9 de agosto en la sala de cine del Espacio Joven Europeo

> Dirigido a la población de 3 a 17 años

‘Azuconcilia’ mantiene abierta la inscripción todo el verano

El Ayuntamiento de Azuqueca mantiene hasta el viernes 4 de septiembre el programa de verano ‘Azuconcilia’, que viene ofreciendo actividades desde el inicio de las vacaciones escolares a niñas, niños y jóvenes desde los 3 hasta los 17 años. Los participantes deben ser titulares de la Tarjeta Ciudadana.

La concejala de Educación Global, Susana Santiago, señala que este programa de conciliación “está dando respuesta a las necesidades de las familias y atiende a los menores que, debido a esta crisis sanitaria, se han visto afectados a nivel académico y emocional”. La edil destaca que ‘Azuconcilia’ cumple con varias de las medidas del acuerdo de la Mesa de la COVID-19, respaldado por todos los grupos municipales.

El programa ofrece actividades lúdicas, deportivas y culturales, excursiones, campañas de sensibilización y refuerzo escolar de

cara al próximo curso. “Se atiende también a menores con diversidad funcional y, en el caso de familias con problemas económicos, el Ayuntamiento asume el coste, previo informe de los Servicios Sociales”, repasa.

‘Azuconcilia’ se desarrolla en los CEIP La Paloma y La Espiga con actividades complementarias en la Casa de la Cultura, el Centro de Ocio y el complejo San Miguel.

Los precios del programa por semana son: de 9 a 14 horas, 45 euros; de 7 a 14 horas (desayuno incluido), 55 euros; de 9 a 16 horas (comida incluida), 65 euros y de 7 a 16 horas (desayuno y comida incluidos), 75 euros. La inscripción, por semanas completas, se mantiene abierta todo el verano y se tramita en la web www.azuqueca.es. El pago se efectúa por esta misma vía o en los cajeros ciudadanos (modelo de autoliquidación 350). Más información, en el correo azuconcilia@azuqueca.net. •



Distintas actividades desarrolladas en el programa Azuconcilia



> El Ayuntamiento va a conceder 1.000 ayudas de 84 euros

El listado provisional de las ayudas para material escolar se publica el 31 de agosto

El proceso para la concesión de las ayudas que convoca el Ayuntamiento de Azuqueca de Henares para la compra de material escolar de cara al próximo curso escolar, 2020/2021 continúa. En julio, se ha completado la presentación de solicitudes; el 31 de agosto se publicará el listado provisional de adjudicatarios; el 7 de septiembre, el listado definitivo; y, finalmente, las ayudas se pondrán a disposición de los beneficiarios entre el 8 y el 15 de septiembre (podrán ser canjeadas hasta el 15 de noviembre).

De cara al curso 2020/2021, el Ayuntamiento destina 84.000 euros de su presupuesto para este programa, una cantidad que duplica la

destinada el año pasado y con la que se da respuesta al acuerdo firmado por todos los grupos municipales de Azuqueca ante la crisis provocada por la COVID-19.

Beneficia a familias y a librerías

“Ayudamos a las familias de Azuqueca que peor lo están pasando y que tienen hijas o hijos en Educación Infantil, Primaria y Secundaria Obligatoria y, al tiempo, respaldamos a las librerías de la ciudad porque este programa repercutirá en sus ventas”, explica la concejala de Educación Global, Susana Santiago.

Además de aumentar el número de beneficiarios (de 700 a 1.000, con respecto a 2019),



se incrementan la cuantía de las ayudas, que pasan de los 60 euros por beneficiario en la convocatoria del año pasado a 84 en este ejercicio. •



CLINICA DENTAL
LA PAZ

Travesía de la Flor, 1

HORARIO DE LUNES A VIERNES DE 9 A 22 H. SÁBADOS DE 10 A 14 H.
Financiación 48 meses sin intereses

Tel.: 949 26 56 79
Móvil: 717 783 987
AZUQUECA DE HENARES



COMPANY

Beneficiate de los principios activos de nuestras infusiones

WWW.TCOMPANYSHOP.COM



> De manera coordinada con la Junta de Comunidades de Castilla-La Mancha y con una inversión total de 280.500 euros

El Ayuntamiento acomete mejoras en colegios y escuelas infantiles municipales

Este verano, el Ayuntamiento de Azuqueca de Henares, de manera coordinada con la Junta de Comunidades de Castilla-La Mancha, va a realizar distintas mejoras en colegios y Escuelas Infantiles municipales de la localidad. "Son trabajos con los que se pretende que, de cara al inicio del nuevo curso escolar, las instalaciones se encuentren en las mejores condiciones para recibir al alumnado, profesorado, personal no docente y familias", afirma la concejala de Educación Global, Susana Santiago, que, junto con el alcalde, José Luis Blanco, ha visitado en julio varios centros educativos para conocer mejor las necesidades y soluciones aportadas.

En el presupuesto de este año, el Ayuntamiento contempla una inversión total de 280.500 euros, en concreto, 220.000 para colegios públicos y 60.500 euros para Escuelas Infantiles. "En comparación con el anterior ejercicio, hemos incrementado estas partidas en un 10 por ciento", apunta Susana Santiago, quien recuerda que Azuqueca cuenta con seis CEIP y cuatro Escuelas Infantiles municipales.

Entre las actuaciones previstas, se distinguen dos apartados: por un lado, aquellas que responden a la nueva normativa decretada por el Gobierno Regional con motivo de la pandemia de CO-



La concejala de Educación Global y el alcalde de Azuqueca, en una visita al colegio La Espiga

VID-19 y, por el otro, los trabajos habituales de mantenimiento y mejora de los espacios. "En el primer caso, la Junta de Comunidades se ha comprometido a sufragar los gastos derivados de las obras relacionadas con la COVID", aclara la concejala de Educación Global

En los colegios

El Ayuntamiento, a través de los departamentos de Urbanismo y de Vías y Obras, ha programado mejoras en todos los CEIP de Azuqueca: Siglo XXI, La Espiga, Maestra Plácida Herranz, Virgen de la Soledad, La Paloma y La Paz. Entre los trabajos previstos, está la colocación de paneles para la creación de nuevas aulas, la insonorización de espacios, la apertura de nuevos accesos, la limpieza de circuitos de calefacción,

la eliminación de barreras arquitectónicas o la señalización con pintura de entradas y salidas.

En las escuelas infantiles municipales

También se va a actuar en todos los centros de 0 a 3 años: La Curva, Elvira Lindo, 8 de Marzo y La Noguera. Se han previsto labores de limpieza y desinfección, así como la provisión de elementos de protección: alfombra desinfectante, geles hidroalcohólicos, termómetros, mascarillas y carteles informativos del protocolo, entre otros. Como mejoras, se ha previsto la renovación de elementos (colchonetas, pañaleras o tatamis), la reparación de desperfectos en puertas, suelos, toldos o iluminación o la adquisición de nuevos materiales. •

Nuevos ciclos de Formación Profesional

De cara al curso 2020/2021, Azuqueca de Henares ofertará dos nuevos ciclos de Formación Profesional en la modalidad presencial. En concreto, el Instituto de Educación Secundaria San Isidro incorpora el ciclo de grado medio 'Atención a personas en situación de dependencia', mientras que en el instituto Arcipreste de Hita se va a impartir por primera vez el ciclo de grado superior 'Desarrollo de aplicaciones web'.

Cursos de acceso a ciclos, en el CEPA Clara Campoamor

El CEPA Clara Campoamor de Azuqueca de Henares es uno de los centros de Castilla-La Mancha autorizado por impartir los cursos de preparación de las pruebas de acceso a ciclos formativos de grado superior. Estos cursos de preparación duran un año académico y se dirigen a estudiantes a partir de 18 años que no disponen de título de Bachiller ni un título técnico y desean acceder a un grado superior de Formación Profesional. Las solicitudes se podrán presentar del 2 al 16 de septiembre, ambos incluidos, de manera telemática en la sede electrónica www.edica.jccm.es, o bien, de manera presencial en la delegación de la Consejería de Educación, Cultura y Deportes de Guadalajara (c/ Juan Bautista Topete, 1 y 3).

El Ayuntamiento refuerza el proyecto 'Empodera2: Fórmate y trabajo'

El alcalde de Azuqueca de Henares, José Luis Blanco, y el concejal de Derechos y Libertades, David Pinillos, mantuvieron el 29 de julio una reunión con la asociación Vasija que coordina, junto los Servicios Sociales municipales, el proyecto 'Empodera2: Fórmate y trabaja', centrado en la inserción laboral de jóvenes en riesgo de exclusión social mediante el diseño de itinerarios personalizados.

El Ayuntamiento destina 52.419 euros a este proyecto, cofinanciado por el Fondo Social Europeo (FSE) a través del Programa Operativo Regional 2014-2020 de Castilla-La Mancha.

'Empodera2' se dirige a jóvenes de Azuqueca con edades comprendidas entre los 16 y los 35 años, que se encuentran en situación de riesgo de exclusión social, tienen baja cualificación profesional o que han abandonado el sistema educativo, por lo que necesitan aumentar sus competencias y habilidades laborales con el objetivo de mejorar su nivel de empleabilidad.



> El horario de atención es de lunes a viernes, entre las 8 y las 15 horas

El Servicio de Atención a la Ciudadanía (SAC) del Ayuntamiento mantiene la cita previa por teléfono o internet

El Ayuntamiento de Azuqueca de Henares mantiene la necesidad de solicitar cita previa para recibir atención presencial en el Servicio municipal de Atención a la Ciudadanía (SAC), por razones de seguridad frente a la COVID-19.

La página web municipal, www.azuqueca.es, mantiene un *banner* que enlaza con un formulario para solicitar la cita. También se puede concertar el día y hora de atención presencial en el SAC a través de los teléfonos 949 34 80 32 y 949 44 51 04, atendidos por operadores u operadoras virtuales.

El Servicio de Atención a la Ciudadanía presta atención presencial de lunes a viernes entre las 8 y las 15 horas. En la franja comprendida entre las 10 y las 12 horas, se da preferencia a grupos y a personas mayores y con diversidad funcional.

Medidas de prevención de contagios
Para acceder a este servicio, además de disponer de cita previa, es obligatorio el uso de mascarilla, como en cualquier otro espacio público de Castilla-La Mancha.

En el acceso al Ayuntamiento y a otras instalaciones municipales, está dispuestas cámaras termográficas y dispensadores de gel hidroalcohólico, además de alfombras desinfectantes del calzado.

En los puestos de trabajo del Servicio municipal de Atención a la Ciudadanía se han instalado estores protectores y el Ayuntamiento de Azuqueca de Henares ha dotado al servicio de dispositivos de firma a través de tabletas que evitan el intercambio de documentos físicos entre los usuarios y usuarias y las y los trabajadores que atienden el servicio.

Atención presencial

en el Ayuntamiento de Azuqueca de Henares

SOLO CON CITA PREVIA

Puede solicitar su cita previa:

- Por teléfono
949 348 032 y 949 445 104 (operador virtual)
- A través de la web municipal
www.azuqueca.es (SAC-Cita Previa)

AZUQUECA ENTRE TODOS Y TODAS

Trabajamos cada día por una Azuqueca más inteligente, sostenible e integradora

Adjudicado el contrato de los servicios jurídicos

El Ayuntamiento de Azuqueca de Henares, a través de sesión de la Junta de Gobierno Local celebrada el 28 de julio, ha adjudicado al Despacho de Lista Abogados, SCP el contrato de los servicios jurídicos municipales. En este sentido, se contempla tanto las acciones de defensa y representación del Ayuntamiento en juicios, como el ejercicio de acciones judiciales por parte del Ayuntamiento en defensa de sus intereses.

> Con financiación del Fondo Europeo de Desarrollo Regional (FEDER)

Azuqueca dispondrá de un nuevo portal web y una app móvil municipal

En el marco de la Estrategia de Desarrollo Urbano Sostenible Integrada (EDUSI), el Ayuntamiento de Azuqueca de Henares va a renovar el portal web municipal, www.azuqueca.es, además de desarrollar una app (aplicación) móvil municipal. La Junta de Gobierno Local ha adjudicado el contrato a Innopulse Servicios Tecnológicos, SL por un importe de 102.700,01 euros, IVA incluido, cofinanciados por el FEDER (Fondo Europeo de Desarrollo Regional).

La nueva página web deberá cumplir con un nivel de accesibilidad de al menos 'Doble A' y, para ello, se prevé la selección de texto en formato grande y en alto contraste, navegación fácil, textos alternativos a las imágenes y lector de pantalla. También incluirá noticias, galerías de imágenes y vídeos, enlaces a las redes sociales municipales, agenda de actividades y la consulta y descarga de documentos. Como novedad, se creará una nueva sección de comercio en sustitución de la actual guía, así como un formulario de cita previa con cargos públicos y de un chat de ayuda.

La app será gratuita y permitirá que, desde un dispositivo móvil, los usuarios reciban notificaciones, trasladen avisos, consulten la agenda de actividades o gestionen incidencias. •

CAMPAMENTO DE VERANO 2020 · tlf: 686 501 558

Centro autorizado por la consejería de Educación, Cultura y Deportes de Castilla La Mancha.

* 7:00-14:00 · 60€/semana (Desayuno incluido)

* 9:00-14:00 · 50€/semana

* 7:00-16:00 · 80€/semana (Desayuno y comida incluidos)

* 9:00-16:00 · 70€/semana (Comida incluida)

CAMPAMENTOS PARA VACACIONES ESCOLARES

CENTRO DE EDUCACIÓN INFANTIL

APRENDER ES DIVERTIDO

Clases de **CHINO MANDARÍN** y de **INGLÉS**

PERSONAL CUALIFICADO Y CON AMPLIA EXPERIENCIA

MÉTODO EDUCATIVO PROPIO

MATRÍCULA GRATUITA

INSTALACIONES TRATADAS CON VIRUCIDAS Protocolo frente al Covid-19

C/ Rafael Alberti,7 · Azuqueca de Henares · 686 501 558 · info@mimofletes.com

> Consejos del Ayuntamiento de Azuqueca de Henares para la 'nueva normalidad'

COVID-19: Qué hacer

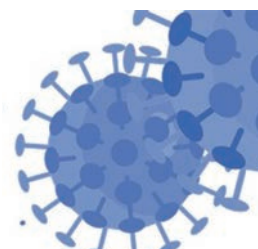

Si presentas alguno de los siguientes síntomas:

Fiebre



Tos



Otros síntomas a valorar por su médico: disminución del olfato y del gusto, escalofríos, dolor de garganta, dolores musculares, dolor de cabeza, debilidad general, diarrea o vómitos, entre otros.



Quédate en casa y llama al teléfono
900 122 112

Si tienes:

Sensación de
falta de aire

Empeoramiento

Sensación de
gravedad

Dolor torácico



Llama al 112
Es un teléfono de urgencias.
Su buen uso depende de todos.

Consulta fuentes oficiales para informarte:
www.mscbs.gob.es
[@sanidadgob](https://twitter.com/sanidadgob)



Azuqueca de Henares

#ESTE
VIRUS
LO
PARAMOS
UNIDOS



> Consejos del Ayuntamiento de Azuqueca de Henares para la ‘nueva normalidad’

Apoyo a la actividad económica



Consume en **los establecimientos hosteleros** de Azuqueca.



Realiza las **compras en el comercio local.**



Visita los **servicios profesionales y peluquerías** de Azuqueca.

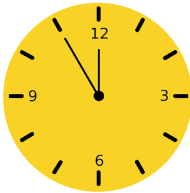

Para mayores de 65 años, se recomiendan horarios de atención prioritaria



Uso obligatorio de mascarilla



Debe usarse en la **vía pública y espacios abiertos y cerrados abiertos al público,** aunque se pueda mantener la distancia interpersonal.



A partir de los 6 años de edad. Debe usarse cubriendo la nariz y el mentón y hay que evitar las mascarillas con válvula.



Debe acompañar a las otras medidas de prevención: higiene de manos, higiene respiratoria e higiene y ventilación de los espacios utilizados. **Preferencia por actividades al aire libre y de corta duración.**



Excepciones: deporte individual y colectivo, en piscinas y zonas de baño mientras se esté en el agua y zonas determinadas, en hostelería y locales de ocio en el momento de comer o beber, por fuerza mayor o razones de salud.



Cómo colocar la mascarilla

Debemos colocarla y quitarla desde las gomas

En uno de los lados hay un alambre para ajustarla a nuestra nariz

Al retirarla hay que hacerlo hacia delante sin que entre en contacto con la ropa

Debe cubrirnos la nariz y la boca

La parte azul debe ir hacia el exterior

Pide cita para teleconsulta en Atención Primaria

sanidad.castillalamancha.es/ciudadanos/cita-previa

Centro de Salud de Azuqueca:
949 348 800

Castilla-La Mancha

Azuqueca de Henares

> En medio centenar de puntos

El Ayuntamiento acomete un Plan de Mejora de Pavimento

El Ayuntamiento de Azuqueca de Henares está acometiendo estas semanas un Plan de Mejora de Pavimento, en distintos puntos de la ciudad. El concejal de Ciudad Sostenible, Antonio Expósito, ha detallado que están previstas alrededor de medio centenar de actuaciones en distintos puntos. “Se trata de reparar pequeñas zonas en las que el pavimento, por distintas causas, está deteriorado, como es el caso del bulevar Clara Campoamor, debido al crecimiento de las raíces de los árboles”, detallaba el edil el 28 de julio, durante una visita que realizó a los traba-

jos junto con el alcalde, José Luis Blanco.

A través del proyecto de renovación de pavimento, entre otras actuaciones, se está procediendo al arreglo de desperfectos en aceras, con la sustitución de baldosas o bordillos rotos, la reparación de alcorques o la aplicación de parches de asfalto. “En esta ocasión, las obras se están ejecutando con medios propios, con trabajadores de la plantilla municipal que cuentan con la colaboración de tres personas contratadas en uno de los proyectos del Plan de Empleo”, detalla el edil.



Trabajos en el bulevar Clara Campoamor

Línea de WhatsApp

Antonio Expósito ha recordado a la ciudadanía que puede trasladar al Ayuntamiento cualquier incidencia a través de la línea municipal de *WhatsApp*, 628 93 13 67. “Cualquier ciudadana o

ciudadano puede comunicarnos por esta vía cualquier cuestión relacionada con desperfectos en las vías públicas, como la existencia de baldosas rotas, de bordillos desprendidos o de aceras levantadas”, finaliza el edil. •

> A partir de una moción de Ciudadanos, con aportaciones del grupo municipal del PSOE

El Pleno aprueba una moción para hacer frente a la ocupación ilegal de viviendas

El Pleno del Ayuntamiento de Azuqueca aprobó el 30 de julio una moción presentada por el grupo municipal de Ciudadanos que reclama medidas de garantía para la seguridad y convivencia frente a la ocupación ilegal de viviendas. El grupo proponente aceptó dos aportaciones del grupo municipal del PSOE y el texto contó finalmente con el respaldo de los dos ediles de Ciudadanos, los once del grupo Socialista y los tres representantes del PP. Se abstu-

vieron los concejales de IU y votó en contra el portavoz de Vox.

En el acuerdo, se plantea la elaboración de un plan contra la ocupación ilegal de viviendas y también se reclaman reformas legales para proteger a los propietarios afectados por la ocupación ilegal de sus viviendas, para agilizar la restitución de las viviendas y para tratar de minimizar la ocupación. Durante el debate, todos los grupos municipales insistieron en la



Un momento de la sesión, que se celebró por vía telemática debido a la COVID-19. Al inicio del Pleno, se guardó un minuto de silencio contra la violencia de género

diferencia entre las actuaciones de mafias -dedicadas en muchos casos al tráfico de drogas o de personas- o mediante violencia y las ocupaciones relacionadas con

desahucios o por parte de personas en situación de vulnerabilidad.

Mociones rechazadas

No salieron adelante el resto de las mociones presentadas al Pleno por los grupos Vox e Izquierda Unida. Por un lado, Vox proponía dos textos: uno para la creación de una comisión municipal de comercio local y por el otro, para la creación de un banco municipal de libros. Ambas propuestas fueron rechazadas con los votos a favor de los nueve ediles de la oposición y en contra de los once concejales del equipo de gobierno. La moción de IU solicitaba al Gobierno municipal la firma de los convenios con las distintas asociaciones, tal y como aparece recogido en el Plan Estratégico de Subvenciones. Votó a favor la oposición y en contra, el equipo de gobierno. •



Manuel Delgado Velázquez, nuevo concejal del grupo municipal de Ciudadanos. En el Pleno celebrado el 30 de julio de manera telemática -por el Estado de Alarma declarado por la COVID-19-, tomó posesión de su acta como concejal del Ayuntamiento de Azuqueca de Henares Manuel Delgado Velázquez, que sustituye en el grupo municipal de Ciudadanos a Silvia de la Orden Rodríguez, edil que presentó su renuncia al cargo el pasado 28 de febrero. Los portavoces de los grupos municipales (PSOE, IU, PP, Vox y Ciudadanos) y el alcalde, José Luis Blanco, dieron la bienvenida al nuevo edil, que, como Milagros Ruiz-Roso (que se incorporó a la Corporación por el grupo de IU el 7 de mayo), tomó posesión de manera telemática. Delgado concurrió a las últimas elecciones municipales en el número 7 de la candidatura de Ciudadanos al Ayuntamiento de Azuqueca de Henares.



La firma del convenio se celebró en el campo de fútbol del complejo San Miguel

> La subvención municipal para el ejercicio 2020 es de 105.000 euros, frente a los 70.000 del año pasado

El Ayuntamiento incrementa un 50 por ciento la aportación al CD Azuqueca

El alcalde de Azuqueca de Henares, José Luis Blanco, y el presidente del Club Deportivo Azuqueca, Miguel Ángel Martínez, suscribieron el 17 de julio el convenio anual de colaboración por un importe de 105.000 euros, lo que supone un in-

cremento del 50 por ciento con respecto al año anterior, cuando la aportación municipal fue de 70.000 euros".
"Desde este Ayuntamiento, apostamos por el deporte como práctica saludable, que enseña

valores como la integración, la igualdad o el compañerismo y que ayuda a crear ciudad y a acrecentar el sentimiento de pertenencia", afirmó el primer edil. "Con este convenio, se persigue el fomento, la promoción, la difusión y el desarrollo del deporte en nuestra ciudad, en concreto, del fútbol, al tiempo que se apoya la federación del equipo de Tercera División Nacional y del Juvenil Nacional", ha explicado José Luis Blanco.

Cesión de instalaciones en el complejo San Miguel

El Ayuntamiento azudense se compromete a gestionar, conservar y mantener las instalaciones deportivas municipales, así como la cesión de aquellos espacios que el CD Azuqueca utiliza para su actividad y que están ubicados en el complejo San Miguel, donde el club rojinegro jugará sus partidos como local en el campo de fútbol. El convenio también contempla la coordinación y colaboración para el desarrollo de actividades y proyectos deportivos sociales o de participación ciudadana que sean de interés general para los vecinos y vecinas.

La subvención permite sufragar, entre otros, gastos federativos, de mutualidad, transportes y dietas y derivados del cuerpo técnico, jugadores y personal, así como la adquisición de ropa y material deportivo. También se contempla la reparación o sustitución del utillaje, los seguros y trabajos de imprenta, serigrafía y reprografía. •

Ensayos parciales de la Banda de Música.-

La nueva normalidad ha permitido a los integrantes de la Banda de Música de Azuqueca retomar su actividad. Ya han comenzado los ensayos parciales en la Casa de la Banda, junto al Ayuntamiento. Los músicos realizan sus sesiones respetando las distancias interpersonales y atendiendo al resto de medidas de seguridad para prevenir contagios por la COVID-19. Los ensayos generales, del conjunto de la Banda, han quedado pospuestos hasta septiembre.



> Programa Extraordinario por la Cohesión Social

Más de 118.290 euros para Cáritas por el aumento de la demanda

Con el objetivo de dar respuesta al aumento de demanda provocado por la crisis de la COVID-19, el Ayuntamiento de Azuqueca de Henares ha incrementado en un 29 por ciento la subvención municipal destinada a Cáritas. En el marco del Programa Extraordinario por la Cohesión Social (PECS), la organización va a recibir este año un total de 118.292,03 euros, frente a las 91.637,59 euros del ejercicio anterior, para dar continuidad

y reforzar varias acciones que desarrollan en el municipio, en concreto, apoyo de alimentos a familias, Tiendas Solidarias -en colaboración con ACCEM-, comida a domicilio a personas mayores y con discapacidad, atención a mayores que viven solas -de manera conjunta con Cruz Roja- y oficina de vivienda. A través de estos proyectos, Cáritas está dando cobertura a 800 familias de Azuqueca. El proyecto de alimentos a familias incluye, además del reparto



de comida, apoyo emocional, acompañamiento social, asesoramiento en caso de problemas para el pago de alquiler y la tramitación de ayudas para resolver situaciones de vulnerabilidad social.

Asimismo, Cáritas está traba-

jando en la puesta en marcha de una bolsa municipal de viviendas en alquiler social en colaboración con los arrendadores privados. También se va a ocupar de la gestión de las ayudas que concede la Diputación de Guadalajara para el pago de alquiler. •



La subvención a Guada Acoge se incrementa a 81.860,84 euros

Dentro del Programa Extraordinario por la Cohesión Social (PECS), el Ayuntamiento de Azuqueca de Henares ha incrementado en un 4,5 por ciento el presupuesto destinado a dos proyectos que impulsa Guada Acoge en el municipio: uno, de asesoría jurídica y otro, de convivencia y gestión de la diversidad cultural. "Este año, vamos a destinar 81.860,84 euros, frente a los 78.300,56 euros del ejercicio anterior", destaca el concejal de Derechos y Libertades, David Pinillos, mantuvo en julio una reunión con representantes de Guada Acoge

Asesoría jurídica

El servicio de asesoría jurídica se presta en coordinación con los Servicios Sociales municipales y se dirige a todas las personas en situación de vul-

nerabilidad. Las consultas están relacionadas con distintos temas como vivienda, empleo, gestión de ayudas o elaboración de informes de arraigo. En el primer semestre del año, Guada Acoge ha atendido a un total de 559 personas.

Convivencia

En cuanto al programa de convivencia y gestión de la diversidad cultural, Guada Acoge ha fijado tres líneas de actuación: apoyo al dispositivo municipal para los afectados por la crisis de la COVID-19, atención específica que favorezca la inclusión social de la población de origen inmigrante y, por último, sensibilización y promoción de la convivencia y del bienestar emocional mediante acciones que promuevan la tolerancia y el conocimiento de las identidades comunes. •

El proyecto de 'Tiendas Solidarias' se refuerza y beneficia a 140 familias

El Ayuntamiento de Azuqueca de Henares ha introducido varias mejoras en el proyecto 'Tiendas Solidarias' que coordinan Accem y Cáritas en el marco del Programa Extraordinario por la Cohesión Social (PECS). Además, el presupuesto se ha incrementado hasta los 56.404 euros, lo que supone un 5,6 por ciento más que en 2019.

En cuanto a las mejoras, "este año, además de productos de primera necesidad, tanto frescos como derivados, de higiene y limpieza, se ha incorporado el material escolar para aquellas familias que no recibían beca municipal", apunta el concejal de Derechos y Libertades, David Pinillos. También, se aumenta el porcentaje de subvención del Ayuntamiento.

"Hasta ahora, cubríamos el 40 por ciento del coste de las compras, los comercios colaboradores realizaban un descuento en los productos entre el 10 y el 15 por ciento y el resto era costado por las familias", explica. "A partir de ahora, el Ayuntamiento costeará el 60 por ciento y los usuarios, el 40 por ciento restante", aclara. "Asumimos la parte de los establecimientos adheridos como una medida más de apoyo al sector, que también está atravesando una difícil situación", destaca.

Actualmente, Accem y Cáritas atienden proyecto a 120 familias y está previsto que se pueda dar cobertura a 140, que podrían llegar a ser 150 a partir de septiembre, si la demanda así lo requiere. •



> Programa Extraordinario por la Cohesión Social

> Para dar respuesta a la crisis de la COVID-19, la subvención asciende a 53.083 euros

Aumento del 289,10 por ciento en la aportación municipal a Cruz Roja

Con el objetivo de apoyar la labor que Cruz Roja desarrolla en el municipio azuquense para dar respuesta a la crisis provocada por la COVID-19, el Ayuntamiento de Azuqueca de Henares ha incrementado en un 289,10 por ciento la aportación de fondos municipales a la Asamblea Local de esta organización a través del Programa Extraordinario por la Cohesión Social (PECS).

En 2019, la organización humanitaria contó con 18.361 euros para desarrollar sus programas de apoyo nutricional y refuerzo escolar dirigidos a menores de familias en situación de vulnerabilidad o exclusión social. Este año, dispondrá de 53.083 euros, cerca de 35.000 más, para continuar con ellos y, además, intro-

ducir las nuevas tecnologías en el refuerzo online y desarrollar un programa de apoyo psicológico dirigido a personas que padezcan secuelas derivadas de la pandemia COVID-19.

“Importante labor social”

“Cruz Roja desarrolla una importante labor social en Azuqueca con distintos colectivos, tanto infancia, como mayores, jóvenes, inmigrantes o personas mayores y discapacidad”, indica el concejal de Derechos y Libertades, David Pinillos, quien también destaca que “en muchos casos, el funcionamiento de los proyectos se basa en el voluntariado”. El edil también insiste en su “capacidad de reacción y organización ante catástrofes o pandemias como se ha demostrado con la COVID-19”. •



Cesión de un local municipal

Además de la aportación económica, el Ayuntamiento ha puesto a disposición de la Asamblea Local de Cruz Roja un espacio municipal donde se van a centralizar todos los servicios de la organización en Azuqueca -hasta ahora, se prestaban en otro local municipal en la calle La Flor-.

La nueva sede se ubica en la calle Peña de Francia y va a servir para la formación de voluntariado, la distribución de alimentos y el resto de programas y proyectos de Cruz Roja. La base de la ambulancia está en otro espacio cedido por el Ayuntamiento en el complejo deportivo San Miguel.

En la imagen, visita al local de la calle Peña de Francia del alcalde de Azuqueca, José Luis Blanco; el concejal de Derechos y Libertades, David Pinillos; el presidente de la Asamblea Local, Deogracias Quiles, y el coordinador de Cruz Roja en Guadalajara, Antonio Herreros.

UTILIZA NUESTRO SERVICIO

CITA PREVIA

Porque te mereces todo nuestro tiempo y atención personalizada

www.coguada.com

Si lo prefieres, puedes llamarnos por teléfono

949 231 172

606 987 299

C/ Bélgica, 5

AZUQUECA DE HENARES

También nos puedes encontrar en GUADALAJARA

C/ Virgen de la Soledad, 11

C/ Virgen de la Soledad, 16

C.C. Ferial Plaza, planta baja

www.coguada.com

Óptica y Audiología

TENEMOS MUCHO QUE VER CONTIGO

➤ El Ayuntamiento está desarrollando también un plan de mejora en las 17 fuentes ornamentales del municipio

En marcha, el proyecto de naturalización en la laguna y las vías de agua del Parque de La Quebradilla

El Ayuntamiento de Azuqueca está completando el proyecto de naturalización de los acuíferos del parque de La Quebradilla. El alcalde de Azuqueca de Henares, José Luis Blanco, y el concejal de Ciudad Sostenible, Antonio Expósito, visitaron la zona verde el 27 de julio para conocer los detalles de las actuaciones que se están llevando a cabo allí. Tanto en la laguna como en las diferentes vías de agua que cruzan este espacio verde se están generando las condiciones medioambientales que protejan la fauna autóctona. Gallinetas, galápagos, rana común, carpas y carpines son algunas de las especies que viven en el lago de La Quebradilla.

“El Parque de La Quebradilla es uno de nuestros espacios naturales más emblemáticos de la ciudad”, afirmaba el alcalde durante la visita. “No queremos descuidar la fauna y la flora de este espacio, en el que queremos mejorar la diversidad urbana mediante actuaciones de naturalización”. Actualmente, la

laguna sirve de refugio y sustrato para desarrollar el ciclo biológico de diferentes especies.

El Parque de La Quebradilla es el más grande de Azuqueca con una superficie de 10 hectáreas. En estos momentos, la plantilla de empleados municipales cuenta con la colaboración de uno de los proyectos del Plan de Empleo, el de Mejora de Parques y Jardines, con ocho personas, para intervenir en los distintos espacios del parque. Se están pintando bancos, barandillas de los puentes y reparando diverso mobiliario urbano, además de actuaciones en áreas de arboleda y jardín.

Plan de Mejora de fuentes

En el Parque de La Quebradilla están cuatro de las 17 fuentes ornamentales del municipio. En todas ellas se está llevando a cabo un plan de mejora que contempla la puesta a punto de estos elementos que mejoran la estética de la ciudad y refrescan el ambiente. “Las reparaciones las estamos realizando con criterios de sostenibilidad,



Arriba, el cauce de La Quebradilla. Debajo, el alcalde y el concejal de Ciudad Sostenible, en la zona verde

intentando reducir el consumo energético necesario para man-

tenerlas en funcionamiento”, explica Antonio Expósito. •

➤ Se han realizado auditorías en los CEIP La Paz, Maestra Plácida Herranz y Virgen de la Soledad y se pretende financiar las obras con Fondos Europeos

El Ayuntamiento diseña un plan de rehabilitación para los tres colegios más antiguos para ahorrar en climatización

El Ayuntamiento de Azuqueca de Henares ha elaborado las auditorías energéticas de los tres colegios más antiguos de la ciudad -Virgen de la Soledad, La Paz y Maestra Plácida Herranz-. El objetivo es llevar a cabo otros tantos proyectos de rehabilitación energética en estos centros educativos, en concreto, se trata de intervenir en los edificios con el fin de reducir el consumo de energía, lo que supondría un ahorro para el Ayuntamiento, responsable de los gastos de mantenimiento de los colegios públicos del municipio.

Para acometer las reformas, que se realizarán con el permiso de la Consejería de Educación de la Junta de Comunidades de Castilla-La Mancha, el Ayuntamiento pretende obtener financiación europea. En el caso del Colegio La Paz, destinará 360.000 euros de los Fondos FEDER obtenidos para desarrollar la Estrategia DUSI ‘Azuqueca inteligente, integradora y sostenible’, aportando 90.000 euros más de subvención municipal.

Según recogen las auditorías, hay que intervenir en la mejora de la envolvente térmica de los

edificios, sustituir la carpintería exterior, aumentar la sección de la carpintería y vidrios y también cambiar persianas. Con estas actuaciones se consigue un mayor aislamiento térmico y, por tanto, un ahorro energético y la reducción de emisiones de dióxido de carbono en el uso normal del edificio.

Eficiencia energética y mejora estética

En el caso de la envolvente, el Ayuntamiento quiere acometer intervenciones que sumen a la eficiencia energética la mejora estética de estos edificios por los

que cada curso pasan centenares de familias y profesionales.

La concejala de Innovación Urbana, Yolanda Rodríguez, ha asegurado que es “un proyecto que se inscribe en el plan de eficiencia energética que el Ayuntamiento está impulsando en todas sus instalaciones, apostando por el incremento en la producción de energías limpias y la optimización de los consumos con dispositivos que permitan reducir el gasto en energía”.

Para intervenir en los edificios de los colegios Virgen de la Soledad y Maestra Plácida Herranz, el Ayuntamiento de Azuqueca intentará obtener subvención del IDAE (Instituto para la Diversificación y Ahorro de la Energía) a través de la línea de ayudas destinada a Entidades Locales que favorezcan el paso a una economía baja en carbono. •



La comisión se celebró de manera telemática el 13 de julio

➤ En la sesión, presidida por la secretaria de Estado de Cooperación, representó a los Ayuntamientos

El alcalde representa a los ayuntamientos en la Comisión Interterritorial de Cooperación Internacional para el Desarrollo

Como representante de la FEMP (Federación Española de Municipios y Provincias), el alcalde de Azuqueca, José Luis Blanco, participó el 13 de julio en la Comisión Interterritorial de Cooperación Internacional para el Desarrollo, donde están representados todos los niveles de la administración que

operan en este ámbito. En la Comisión, presidida por la secretaria de Estado de Cooperación al Desarrollo, Ángeles Moreno, se presentó la 'Estrategia de Respuesta Conjunta de la Cooperación Española a la Crisis de la COVID-19'.

José Luis Blanco, vicepresidente

de la Comisión de Cooperación para el Desarrollo de la FEMP, intervino en representación de todos los alcaldes y alcaldesas de España y trasladó a la comisión "el compromiso de la Federación Española de Municipios y Provincias y del conjunto del municipalismo español con el fortalecimiento de una política

de cooperación al desarrollo que sea una verdadera política de Estado y el compromiso para avanzar en la renovación y actualización legislativa para adaptarse a las agendas globales".

El alcalde azudense solicitó en nombre de la FEMP la puesta en marcha de "un grupo de trabajo multinivel para abordar el papel de la cooperación descentralizada local en la nueva política de estado de cooperación internacional". Esta cuestión fue valorada positivamente por la secretaria de Estado, quien planteó incrementar la coordinación entre administraciones para generar un efecto multiplicador, afianzar el papel de España como referente global en cooperación y lograr en este mandato una nueva Ley de Cooperación que sustituya a la vigente, de 1998, y reformar la Ley de Subvenciones en relación a la cooperación internacional.

Blanco recordó que los gobiernos locales están adaptando los presupuestos de cooperación a la respuesta a la COVID-19 en los países socios y la voluntad de la FEMP es fortalecer la alianza con la Secretaría de Estado. •

➤ En los edificios del Ayuntamiento y del Centro de Ocio Río Henares

Se ultima el procedimiento de contratación de la adaptación de baños para personas ostomizadas

El Ayuntamiento de Azuqueca continúa avanzando en la preparación del procedimiento de contratación para iniciar el proceso de adaptación de los aseos de edificios municipales a las necesidades específicas de las personas ostomizadas.

En el procedimiento, se contemplan obras en los edificios del Ayuntamiento y del Centro de Ocio Río Henares, explica la concejala de Desarrollo Saludable, Charo Martín. La obra en el Centro de Ocio va a suponer una inversión de 4.828,66 euros, mientras la adap-

tación del aseo en el Ayuntamiento ascenderá a 7.267,77 euros. El plazo previsto de ejecución de los trabajos es de dos meses.

Acuerdo del Pleno

El 27 de septiembre de 2019, el Pleno del Ayuntamiento aprobó por unanimidad una moción en la que se acordó la adaptación de baños en edificios municipales, así como instar al Gobierno Regional a que adapte al menos un baño en los Centros de Salud, en los Centros Educativos y en el Hospital de Guadalajara.

El acuerdo surgió a partir de una moción de IU en la que se recordaba que "las personas ostomizadas carecen de control voluntario de las evacuaciones". Este colectivo, que ha sido sometido a cirugía, lleva una bolsa para recoger la evacuación de sus desechos orgánicos. "La ausencia en los aseos públicos de condiciones idóneas para vaciar las bolsas y cuidar la higiene del estoma -apertura en la piel- es un problema grave", se afirmaba en el texto de la moción aprobada por el Pleno. •

Reposición de encinas en el parque del Norte.-

El Ayuntamiento de Azuqueca ha plantado en el parque de El Norte varios ejemplares de encina. Sustituyen a árboles que se habían secado y que habían sido plantados previamente por familias de Azuqueca de Henares a través del programa municipal 'En Azuqueca, nace un bebé, nace un árbol'.



Vuelven las clases colectivas y la actividad a la sala de musculación

La actividad de la piscina climatizada de Azuqueca de Henares, que gestiona la empresa La Alameda, se ha adaptado también a la nueva realidad, como consecuencia de la COVID-19. El 13 de julio, se retomaron las clases colectivas, aunque se imparten en el polideportivo Ciudad de Azuqueca. Con el fin de evitar y prevenir el contagio, se ha limitado el aforo al 75 por ciento y las clases colectivas se han reducido para permitir la distancia de seguridad entre usuarios de, al menos, 2,5 metros.

En el edificio de la piscina, por el momento sólo se ha abierto la sala de musculación, a la que se puede acceder de lunes a vier-



Las clases colectivas se han trasladado a la pista del polideportivo Ciudad de Azuqueca para garantizar las distancias de seguridad entre los usuarios y los usuarios

nes, de 8 a 23 horas y los sábados, de 9 a 16 horas.

Se ha establecido la obligatoriedad de usar toalla durante los entrenamientos. El uso de mascarilla es obligatorio para acceder y en los desplazamientos interiores por las instalaciones. Durante la

práctica de ejercicio, en las zonas delimitadas, se puede prescindir de la mascarilla, manteniendo la distancia de seguridad con respecto a otras personas. En las instalaciones hay gel hidroalcohólico y jabón para el lavado de manos a disposición de usuarias y usuarios y de la plantilla.

El acceso a los recintos se controla con la tarjeta de usuario y se toma la temperatura de los clientes con termómetros de infrarrojos, que no requieren contacto. No se permite el acceso a personas con temperatura corporal superior a 37,2 grados centígrados. •

Títeres al aire libre con ‘Titiriqueca’

El Ayuntamiento de Azuqueca de Henares, con la colaboración del Circuito de Títeres del Henares, organizó una nueva edición del festival ‘Titiriqueca’, una propuesta cultural para las tardes de verano dirigida a un público infantil y familiar, que ha ofrecido cinco espectáculos gratuitos los sábados entre el 4 de julio y el 1 de agosto. Los escenarios elegidos han sido en esta ocasión el parque de La Constitución, el de La Quebradilla, la plaza 3 de Abril (imagen inferior derecha), el parque de Los Almendros y la plaza del Espacio Joven Europeo. La concejal de Educación Global, Susana Santiago, destaca que “en todos los espectáculos se han seguido de manera escrupulosa los protocolos anti COVID-19”. Operarios municipales limpiaban la zona y las sillas para los asistentes (fotografía inferior izquierda), grupos y familias debían situarse juntos, en sillas y con distancia social, era obligatorio el uso de mascarillas y la limpieza de manos con gel hidroalcohólico”.



> El inicio de las clases se ha fijado en la semana del 5 de octubre

La matriculación en las actividades municipales del curso 2020/2021 se abre el 1 de septiembre

El Ayuntamiento de Azuqueca de Henares publicará el 1 de septiembre los listados provisionales del alumnado admitido, tanto antiguo como nuevo, en los diferentes grupos de los talleres que oferta desde las Concejalías de Deportes, Educación Global, Juventud y Colaboración Ciudadana de cara al curso 2020/2021.

El alumnado admitido podrá formalizar su matrícula online a través de la página web municipal www.azuqueca.es en dos fechas: del 1 al 15 de septiembre, para la renovación de plaza (antiguos alumnos) y del 15 al 30 de septiembre, las nuevas admisiones (nuevos alumnos). Una vez finalizado el plazo de matri-

culación, el listado definitivo se podrá consultar a partir del 30 de septiembre.

Las clases del curso 2020/2021 darán comienzo en la semana del 5 de octubre y está previsto que finalicen el 20 de junio, con los descansos que se marquen en el calendario escolar.

Con medidas sanitarias

Para impartir todas las disciplinas, el Ayuntamiento azudense va a aplicar todas aquellas medidas sanitarias que estén vigentes en el momento de su celebración y tiene previsto habilitar nuevos espacios para dar cabida al alumnado de aquellos cursos y talleres que precisen de distancia social. •



Imagen de archivo de una exhibición de gimnasia rítmica

Reordenación de espacios en la Casa de la Cultura

De cara al próximo curso, el Ayuntamiento de Azuqueca de Henares va a reorganizar los espacios en los que se imparten los talleres municipales de la Concejalía de Educación Global. En concreto, las clases de artes plásticas se van a trasladar al edificio educativo El Foro, en la calle Ciudad Real, mientras que la Casa de la Cultura seguirá acogiendo las disciplinas de artes escénicas. Está previsto que en las próximas semanas

comiencen las obras de adaptación de espacios en El Foro.

La responsable municipal de este área, Susana Santiago, ha explicado que "con estos cambios, se da cumplimiento a las normas de seguridad anti COVID-19 ya que permiten contar con espacios más amplios para desarrollar cada una de las actividades".



Imagen de archivo de una exposición del taller municipal de Pintura

> Las clases comenzarán el 7 de septiembre y en todos los centros hay plazas libres

Admitidas todas las solicitudes presentadas para el próximo curso en las Escuelas Infantiles Municipales

Todas las solicitudes presentadas para el curso 2020/2021 en las Escuelas Infantiles Municipales de Azuqueca de Henares han sido admitidas y en ninguno de los cuatro centros se han agotado las plazas ofertadas. La concejala de Educación Global, Susana Santiago, explica que "esta circunstancia está, sin duda, ligada a la situación generada por la crisis sanitaria de la COVID-19" y recuerda que las cuatro escuelas "prestan un servicio fundamental, de gran calidad, que forma parte de la estrategia de conciliación y educación impulsada por el Ayuntamiento de Azuqueca".

En los últimos días de julio, las familias que habían presentado solicitud para los centros formalizaron las matrículas de sus hijas e hijos (menores con edades comprendidas entre

los 0 y los tres años), de cara a un curso que comenzará el lunes 7 de septiembre. La edil de Educación Global explica que el inicio se ha coordinado con el calendario escolar establecido por la Junta de Comunidades de Castilla-La Mancha para los centros de titularidad regional. Asimismo, recuerda que los centros se van a adaptar a las medidas de seguridad establecidas por el Gobierno Regional.

Un total de 328 plazas

El Ayuntamiento de Azuqueca ofrece en las cuatro Escuelas Infantiles municipales ('La Noguera', 'Elvira Lindo', '8 de Marzo' y 'La Curva') un total de 328 plazas de 0 a 3 años. Además, el Consistorio subvenciona el coste del servicio, de modo que la cuota por menor es de 220 euros por 8 horas de estancia, con comida incluida. •





En las imágenes, sesiones celebradas en Azuqueca el 29 de julio

➤ Con sesiones para los niños y niñas de los campamentos de La Espiga y La Paloma

La campaña de la MVH contra el abandono de animales visitó Azuqueca

La ruta de sensibilización contra el abandono de animales en vacaciones puesta en marcha por la Mancomunidad Vega del Henares (MVH) visitó el 29 de julio Azuqueca de Henares con sesiones en los campamentos urbanos municipales de los CEIP La Espiga y La Paloma.

La campaña 'No les des la espalda en vacaciones... Siguen siendo tu familia' se dirige a niños y niñas. "El público infantil es muy receptivo con estos mensajes, tienen una sensibilidad especial con los animales y suelen ser quienes instan a la familia a tomar la decisión de tener un perro en casa", señaló el presidente de la Mancomunidad y también alcalde de Azuqueca, José Luis Blanco, durante la prime-

ra jornada de la ruta celebrada en Alovera. La iniciativa, que va a llegar a los nueve municipios mancomunados, persigue, por un lado, evitar el abandono y, por el otro, incentivar la adopción como opción preferente frente a la compra.

Hogar Amigo

Durante este año 2020, se han recuperado 79 perros a través del servicio de recogida de animales abandonados de la Mancomunidad, que cuenta con un 'Hogar Amigo' en la carretera que une Azuqueca con Villanueva. En la actualidad, dispone de 10 perros en adopción.

Más información, en el correo mancomunidad@vegahenares.es y el número de teléfono 949 266 783. •



➤ Azuqueca cuenta desde hace tres cursos con un Aula de la UNED en el edificio de El Foro

El alcalde participa en la Junta Rectora del Consorcio Universitario de la UNED

El Centro Asociado de la UNED en Guadalajara celebró el 28 de julio una Junta Rectora del Consorcio Universitario. La sesión contó con la presencia del alcalde de Azuqueca de Henares, José Luis Blanco, puesto que la ciudad cuenta desde el curso 2017/2018 con un Aula de la UNED ubicada en el edificio de El Foro.

En la Junta, se aprobó el presupuesto para el ejercicio 2021 por un importe de 371.829,08 euros y se estableció el Plan de Gestión en el ámbito académico y de extensión. Entre los objetivos

marcados, el Centro Asociado de la UNED en Guadalajara se propone mantener el número de alumnos en el curso de acceso, en grado e Idiomas a distancias, así como un incremento del 5 por ciento en las matrículas de Extensión Universitaria y actividades culturales.

De cara al curso 2020/2021, el Aula de la UNED en Azuqueca mantiene la oferta formativa que incluye el Curso de Acceso para Mayores de 25 y 45 años, el Curso Universitario de Idiomas a Distancia (CUID) en inglés y la UNED Senior. •



Un momento de la Junta Rectora celebrada el 28 de julio

Bajo el título 'Estrategias de prevención y afrontamiento de los menores en riesgo y del riesgo para los menores'

el Centro Asociado de la UNED de Guadalajara en colaboración con el Ayuntamiento de Azuqueca de Henares organizó el 13 y 14 de julio un curso en el que participó Javier Urra, psicólogo y profesor universitario que fue Defensor del Menor de la Comunidad de Madrid, así como José Luis Sancho, director clínico del programa 'recURRA-GINSO, y Beatriz Urra, psicóloga del mismo programa. Como medida de prevención frente a la COVID-19, la actividad se desarrolló por internet.





Temporal de viento

Las fuertes rachas de viento registradas el 8 de julio provocaron algunas incidencias como consecuencia de la caída de ramas y el desprendimiento de chapas y otros elementos a la vía pública. Policía Local, bomberos y el servicio municipal de emergencias de Mantenimiento Urbano fueron los encargados de atender los avisos recibidos.



Dos detenidos por el robo en una gasolinera

La Guardia Civil de Guadalajara detuvo en la madrugada del 27 de junio a dos varones, de 19 y 17 años y con domicilio en Azuqueca de Henares como presuntos autores de un robo con fuerza cometido en una gasolinera de Marchamalo. Una patrulla vio a los jóvenes en bicicleta sobre las 4:30 horas y los agentes procedieron a su identificación. Ante su nerviosismo, registraron una mochila que llevaban y en su interior encontraron un pasamontañas, herramientas, dinero en efectivo (billetes) y 29 paquetes de monedas de distinto valor. Realizadas unas averiguaciones, concluyeron que estas personas podían ser las responsables de un robo cometido en una gasolinera de la localidad y a que se habían desplazado desde Azuqueca en bicicleta.

Detenidos padre e hijo por el cultivo de marihuana en una vivienda

Dos personas, padre e hijo, fueron detenidas por agentes del puesto principal de la Guardia Civil de Azuqueca de Henares el 16 de julio como presuntas autoras de un delito contra la salud pública por cultivo de marihuana. Los agentes entraron y registraron, con autorización judicial previa, en una vivienda unifamiliar de la localidad y se incautaron de 902 plantas de *cannabis sativa* en avanzado estado de crecimiento que estaban cultivando en dos habitaciones. También se localizaron 60 transformadores eléctricos, 60 pantallas de luz con bombillas de alto voltaje, 4 aparatos de aire acondicionados, 10 ventiladores de conducto, 9 ventiladores de pie, 4 filtros, una cuba de agua, 32 bombillas halógenas de 600 vatios, fertilizantes y otros productos para el cultivo de plantas. Asimismo, a los detenidos se les imputa un delito de defraudación de fluido eléctrico ya que estaban conectados ilegalmente a la red eléctrica. Foto: perfil de Twitter @GuardiaCivilGU.



BREVES

Tasas de la Escuela Municipal de Idiomas. El grupo municipal de Izquierda Unida en el Ayuntamiento de Azuqueca denunció el 17 de julio mediante nota de prensa el retraso en la “devolución de la parte correspondiente por las tasas abonadas a la Escuela Municipal de Idiomas desde que se decretara el estado de alarma”.

Gastos de las fiestas de 2018. La portavoz de IU en el Ayuntamiento azudense, María José Pérez, indicó en una nota de prensa del 15 de julio que ha podido ver “ahora, pasados dos años, los gastos de las fiestas del año 2018 después de que el Defensor del Pueblo se lo haya exigido al Gobierno municipal por considerar que se está vulnerando el derecho de acceso a la información”.

Propuestas para Pymes y autónomos. Los ediles del grupo municipal de IU enviaron el 7 de julio un comunicado en el que lamentaban que “dos meses y medio después” de la aprobación en el Pleno de una moción contra los efectos de la crisis de la COVID-19 con 13 propuestas, incluida la creación de una línea de subvenciones y microcréditos públicos a Pymes y autónomos, “el Gobierno municipal aún no ha hecho nada al respecto”.

Pago a proveedores. El grupo municipal del Partido Popular ha mos-

trado “su preocupación por el ‘atasco’ en el pago a proveedores del Ayuntamiento”, según recoge la nota de prensa del 23 de julio. Los concejales recuerdan que “antes de la crisis provocada por la COVID-19, el Consistorio acumulaba facturas sin pagar por más de 2 millones de euros” y han pedido información “para saber las deudas que aún quedan pendientes y el importe de las facturas abonadas”.

Subvenciones a colectivos. Los concejales del PP en el Ayuntamiento azudense explicaron en nota de prensa del 16 de julio que han solicitado información “para conocer el alcance de las subvenciones y ayudas que desde el Consistorio se están repartiendo entre distintos colectivos sociales, culturales, deportivos o de cualquier otra índole” y se refirieron a los “problemas que están teniendo algunos de estos colectivos para salir adelante, entre ellos, la asociación de comerciantes (ACEPA) o el Club Basket Azuqueca”.

“Solidaridad improvisada” del alcalde. El concejal y portavoz de Vox en Azuqueca, Javier Ortega, valoró el 9 de julio la decisión del alcalde azudense de renunciar a su salario como una “maniobra política que busca con esta propuesta demagógica blanquear su negligente gestión presupuestaria y la presión fiscal a la que han sometido a nuestros vecinos”.

> Imágenes del mes de julio

Nota de 13,996 en la EvAU

Nacho Cubas Lucas, estudiante de segundo curso de Bachillerato en el instituto Profesor Domínguez Ortiz, consiguió un 13,996 en la EvAU (Evaluación para el Acceso a la Universidad). Se trata de una calificación casi perfecta ya que la puntuación máxima es de 14. Nacho, además, ha cursado la modalidad Bachibac, que permite obtener de manera simultánea e título de Bachiller español y el *Diplôme du Baccalauréat* francés.



Concurso de fotografía del Día del Libro

Sandra Pomedá Llandres y Candelaria García Pomedá (4 años), madre e hija, son las ganadoras en las categorías adulto e infantil, respectivamente, del concurso de fotografía que la Biblioteca Municipal Almudena Grandes de Azuqueca de Henares organizó con motivo del Día del Libro, que se conmemora cada 23 de abril. En la imagen, las ganadoras, con los libros del premio.



Intercambio virtual entre Pontonx y Azuqueca

Con motivo de la pandemia de la COVID-19, el Ayuntamiento de Azuqueca de Henares ha cancelado el intercambio juvenil previsto para el mes de agosto con Pontonx-sur l'Adour, localidad francesa con la que Azuqueca está hermanada. "Buscaremos una fecha alternativa en un periodo no lectivo en ambos países", avanza la concejala de Igualdad de Oportunidades, Piedad Agudo, quien aclara que "este año, Azuqueca debía ejercer de anfitriona".

"Como alternativa y para mantener el contacto, hemos organizado en julio dos jornadas de intercambio virtual (en la imagen, una de las sesiones) en las que los grupos de jóvenes han compartido la experiencia vivida durante el confinamiento, los aspectos positivos y negativos y las diferencias entre una localidad y otra. Además han hablado sobre la solidaridad", explica la edil. "También, han hablado de los proyectos de solidaridad que se han generado en estos meses para ayudar a las personas más vulnerables y sobre cómo se puede seguir desarrollando proyectos de manera conjunta", añade.



ENTREGA DE PREMIOS DEL CONCURSO AZU JOVEN TALENT



Sara y Laura García y David Walfrido, que presentaron una alegoría cómica titulada 'September' (foto 1); Naiara Martín, que interpretó la canción 'Héroe' (foto 2), y Sara Yebra, que bailó la coreografía 'Se iluminaba' (foto 3), recibieron el 2 de julio los premios del concurso



'Azu Joven Talent', convocado de manera online por el Ayuntamiento de Azuqueca. Recibieron un vale por importe de 300, 100 y 50 euros, respectivamente, para canjear en comercios locales adheridos al Carné Joven Europeo o en actividades de la Concejalía de Juventud.



> Imágenes del mes de julio



Nuevo paso para la macronave logística de Merlin. La Junta de Comunidades de Castilla-La Mancha ha concedido a Merlin Logística, SLU la autorización administrativa previa y autorización administrativa de construcción del proyecto de instalación eléctrica en media tensión para la macronave logística del polígono Miralcampo. La empresa Carrefour será quien ocupe esta gran instalación logística de Azuqueca de Henares.

Averías en la red de agua potable

El Servicio Municipal de Emergencias del Ayuntamiento de Azuqueca de Henares ha tenido que actuar durante el mes de julio para subsanar varias incidencias que se han registrado en la red de suministro de agua potable de la ciudad con motivo de la rotura de tuberías.

Una de las zonas en las que los operarios municipales han estado trabajando ha sido la calle Holanda (**foto superior**), donde fue necesario realizar un corte de agua para proceder a la reparación. También se ha visto afectado en el entorno de la plaza José Luis (**foto inferior**). En este caso, para poder acometer el arreglo, se interrumpió el suministro de agua en la citada plaza, así como a las calles Virgilio Navarro, Julián Navarro, Pedro José Navarro y Mirador del Vallejo.



Ahorro energético en la fuente de la plaza de España

Después de realizar una modificación que afecta al sistema eléctrico y que va a suponer un ahorro del cincuenta por ciento en el consumo, se ha vuelto a poner en funcionamiento la fuente de la Plaza España. El elemento principal de esta fuente es una gran bola de piedra central.



Mejoras en la acera de la avenida de los Escritores

El Ayuntamiento de Azuqueca de Henares ha acometido durante el mes de julio varias actuaciones de mejora, así como distintas reparaciones en la avenida de los Escritores. En la imagen, remate de un alcorque.

Agenda

Guardia Civil
949260946

Emergencias
112

Servicio de Información 24 h
016

Centro de la Mujer
949277346

Línea de atención
permanente 24h Instituto de
la Mujer de Castilla La
Mancha
900100114

[illegible]



**BIBLIOTECA MUNICIPAL
ALMUDENA GRANDES
Azuqueca de Henares**



Azuqueca de Henares

**A partir del
1 de julio**

HORARIO DE VERANO: Lunes a viernes de 9:00 a 14:00 horas

Tendrán preferencia los mayores de 65 años y las personas con discapacidad

DEVOLUCIÓN de materiales

SIN cita previa

Todos los materiales devueltos pasarán una cuarentena de 7 días

- Es obligatorio el uso de **maskarilla**
- Tiene **hidrogel** a su disposición
- Mantenga la **distancia de seguridad**

PRÉSTAMO de materiales

CON cita previa

949 348 460 / 949 348 467

biblioteca@azuqueca.net

• **NO** está permitido el acceso a las salas de adulto e infantil

Sala de estudio

Horario L a V 9:00 a 14:00 y 16:00 a 21:00

Entrada por Plaza del Doctor Flemming



II Concurso de Fotografía de temática LGTBI

'Miradas,
distancias,
reencuen-
tros'

**Fecha
límite de
envío:** 6 de
septiembre
de 2020.

Más información:
perfiles de
Facebook,
Twitter e
Instagram
de EACEC
LGTBI.

-Requisitos de participación:

- Tener cumplidos los 16 años.
 - Las fotografías deberán ser originales e inéditas.
 - El tema es **"Miradas, distancias, reencuentros"**. Las fotos deben tener relación con la temática y con el colectivo LGTBI.
 - Las fotografías se enviarán en formato jpg, con una resolución mínima de 300 ppp al **correo eacec.asociacion@gmail.com**
 - En el mismo correo se incluirá la **ficha de inscripción** que aparece en estas bases debidamente cumplimentada.
 - Fecha límite de envío: 6 de septiembre de 2020.**
 - El fallo se hará público durante el mes de septiembre 2020.
 - Se hará una selección de fotografías para una **exposición en Azuqueca de Henares**, con la posibilidad de mover la exposición por otras localidades. En la inauguración en Azuqueca se entregarán los premios.
 - Se exime a la asociación EACEC de cualquier responsabilidad derivada del plagio o cualquier transgresión de la legalidad vigente por parte de la persona artífice de la fotografía.
- 
- 

-Premios:
1er Premio: 50 euros y lote de libros de temática LGTBI.
2º Premio: lote de libros de temática LGTBI.

Organiza:

Colaboran:

 EACEC LGBTI
 @EACEC LGBTI
 @EACEC LGBTI

in
Instituto de la Mujer



Castilla-La Mancha Azuqueca de Henare

Medidas de prevención y protección ante temperaturas excesivas



Beba agua y líquidos con frecuencia,
aunque no sienta sed.



No abuse de las bebidas con cafeína, alcohol o grandes cantidades de azúcar.



Preste especial atención a **bebés y niños pequeños, mayores y personas con enfermedades.**



Permanezca el mayor tiempo posible en **lugares frescos, a la sombra o climatizados.**



Procure **reducir la actividad física y evitar realizar deporte al aire libre** de 12 a 17 horas.



Use ropa ligera, holgada y que deje transpirar.



Nunca deje ninguna persona en un vehículo estacionado y cerrado.



Consulte a su médico ante síntomas que se prolongan mas de una hora.



Mantenga sus medicinas en un lugar fresco.



Haga comidas ligeras que ayuden a reponer sales perdidas por el sudor (ensaladas, frutas, verduras, zumos...).

TELÉFONOS ÚTILES

SERVICIO DE ATENCIÓN A LA CIUDADANÍA (SAC) 010

Ayuntamiento	949 34 80 32
Biblioteca	949 34 84 60
Bomberos	949 26 75 38
Centro Cultural	949 34 84 60
Centro de la Mujer	949 27 73 46
Centro Social	949 27 73 48
C. de Día 'Las Acacias'	949 26 72 50
C. Ocio 'Río Henares'	949 26 79 83
Centro de Empresas	949 27 71 28
Centro de Especialidades	949 34 88 00
C. Especialidades (urgencias)	949 26 22 66
Correos	949 27 72 96
Cruz Roja (asam. local)	949 34 80 90
El Foro	949 27 73 10
Guardia Civil	949 26 09 46
Juzgado de Paz	949 26 22 03
Agenda 21	949 34 80 34
OMIC	949 27 84 86
Pab. Ciudad de Azuqueca	949 36 22 28
Piscina Climatizada	949 27 80 21
Policia Local	092
Polideportivo La Paz	949 26 26 38
Polidep. Arroyo Vallejo	949 88 30 45
Protección Civil	949 26 67 14
Revista Azucahica	949 34 85 02
Oficina de Empleo	949 27 88 30
Of. Promoción econ./Empleo	949 27 71 28
Servicio Munic. Deportes	949 27 75 28
Urbanismo	949 34 82 84
Urgencias	949 26 22 66
Veterinario	949 27 73 10

LAS EMERGENCIAS SE CENTRALIZAN
EN EL TELÉFONO 112

CENTROS EDUCATIVOS

El 8 de Marzo	949 26 61 34
El La Noguera	949 26 40 18
El Elvira Lindo	949 88 34 93
El La Curva	949 26 06 99
El La Campiña	949 26 08 05
CEIP La Paz	949 26 13 92
CEIP Maestra Plácida	949 26 04 66
CEIP Siglo XXI	949 26 49 74
CEIP Virgen de la Soledad	949 26 19 89
Giovanni A. Farina	949 26 12 50
CEIP La Paloma	949 24 91 93
CEIP La Espiga	949 88 33 51
IES Arcipreste de Hita	949 26 04 32
IES Prof. Domínguez Ortiz	949 27 71 49
IES San Isidro	949 26 11 81
Centro de Adultos	949 26 22 35

TAXIS

Martíño, Antonio	669 45 48 47
Rodríguez, Ignacio	659 70 86 70
Encinas, Luis Manuel	620 78 89 81
Senén, Manolo	689 41 65 15
Esteban, Agustín	619 31 23 65
Senén, Jose	648 52 11 14
Radiotaxi La Campiña	949 10 10 50

GUADALAJARA

Policia	949 24 70 72
Estación de autobuses	949 88 70 42
Hospital Universitario	949 20 92 00
Biblioteca provincial	949 88 52 25

HORARIO DE AUTOBUSES

ALSA. AZUQUECA-ALCALÁ-AZUQUECA (45 MINUTOS)

Salidas desde la Casa de la Cultura: de lunes a viernes laborables, de 7.30 a 21.30, cada hora; sábados laborables, 7.30 y de 8.00 a 22.00, cada 2 horas, y domingos y festivos, de 8.00 a 22.00, cada 2 horas.
Salidas desde Alcalá: de lunes a viernes laborables, de 7.00 a 22.00 cada hora; sábados laborables, 8.00 y de 8.30 a 22:30, cada 2 horas y domingos y festivos, de 8.30 a 22.30, cada 2 horas.
Paradas: polideportivo 'La Paz' (ctra. de Alovera), Casa de la Cultura, avda. de Alcalá, polígono Miralcampo

ASTRA. AZUQUECA-GUADALAJARA-AZUQUECA (30-35 MINUTOS)

Salidas de lunes a viernes laborables
• **Desde la estación de Renfe de Azuqueca:** 6.15, 7.00, 8.00, 9.15, 10.15, 11.15, 12.45, 14.15, 15.15, 16.15, 17.15, 18.15, 20.15, 21.15 y 23.15.
• **Desde el Hospital de Guadalajara:** 8.00, 9.05, 10.10, 11.10, 13.10, 14.10, 15.10, 16.10, 19.10, 20.10 y 22.20.
Sábados, domingos y festivos
• **Desde la estación de Renfe de Azuqueca:** 9.00, 12.15, 16.15, 19.15, 21.15, 23.15.
• **Desde el Hospital de Guadalajara:** 7.55, 15.10, 20.10 y 22.20.
• **Búhos (CEPA):** 2.00 y 3.00.
Paradas: plaza de América, plaza de España, estación de Renfe, avda. de Torrelaguna, ctra. de Alovera

ALSA
AZUQUECA-MADRID-AZUQUECA (45 MINUTOS)

Salidas de lunes a viernes laborables
• **Desde Azuqueca:** 6.00, 6.50, 7.30, 7.40, 9.40, 9.55, 11.15, 13.15, 13.45, 15.15, 15.40, 16.40, 16.51, 17.30, 19.15 y 19.45
• **Desde Madrid (intercambiador de Avenida de América):** 6.45, 8.15, 8.30, 8.45, 9.15, 9.30, 11.00, 13.00, 13.30, 15.05, 17.20, 17.30, 18.15, 18.30, 19.00, 20.05 y 20.30.
Parada: confluencia de la Avda. Siglo XXI y la ctra. de Villanueva

LÍNEA URBANA
RENFE-VALLEHERMOSO-ASFAIN-RENFE

DIRECCIÓN VALLEHERMOSO. Paradas: 01. Estación de ferrocarril. **02.** Avda. del Ferrocarril, esquina con C/ Segovia (El Foro). **03.** Plaza de la Barca (institutos). **04.** C/ Poeta Manuel Martínez. **05.** C/ Navarrosa, esquina C/ Postas. **06.** C/ Chueca (colegio Maestra Plácida Herranz). **07.** Avda. del Norte, esquina C/ Río Turia. **08.** C/ Río Ebro (Centro de Salud). **09.** Avda. del Agricultor, esquina Ctra. de Villanueva. **10.** Avda. Siglo XXI (Espacio Joven Europeo). **11.** Avda. de Europa (colegio La Espiga). **12.** Avda. Siglo XXI, esquina Avda. de Meco. **13.** Avda. Meco, esquina Travesía de Alcalá. **14.** Avda. de La Constitución (Centro de Especialidades, Diagnóstico y Tratamiento). **15.** Estación de ferrocarril.
SALIDAS DE LUNES A VIERNES, DESDE LA ESTACIÓN DE RENFE: 7.00, 7.20, 7.50, 8.10, 8.40, 9.00, 9.30, 9.50, 10.20, 10.40, 11.10, 11.30, 12.00, 12.20, 12.50, 13.10, 13.40, 14.00, 14.30, 14.50, 15.20, 15.40, 16.10, 16.30, 17.00, 17.20, 17.50, 18.10, 18.40, 19.00, 19.30, 19.50, 20.20, 20.40, 21.10, 21.30, 22.00 y 22.20.
DIRECCIÓN ASFAIN. Paradas: 15. Estación de ferrocarril. **16.** Avda. de La Constitución (Centro de Especialidades, Diagnóstico y Tratamiento). **17.** Avda. de Meco (Ayuntamiento). **18.** Avda. de Madrid (colegio La Paloma). **19.** Avda. de Enmedio (Plaza de España). **20.** Avda. de Enmedio (Plaza Cristina Morató). **22.** Avda. de Alcalá (pabellón Ciudad de Azuqueca). **23.** Avda. de Alcalá (Plaza de Europa). **24.** Paseo de la Estación (colegio Virgen de la Soledad). **01.** Estación de ferrocarril.
SALIDAS DE LUNES A VIERNES, DESDE LA ESTACIÓN DE RENFE: 7.30, 7.50, 8.20, 8.40, 9.10, 9.30, 10.00, 10.20, 10.50, 11.10, 11.40, 12.00, 12.30, 12.50, 13.20, 13.40, 14.10, 14.30, 15.00, 15.20, 15.50, 16.10, 16.40, 17.00, 17.30, 17.50, 18.20, 18.40, 19.10, 19.30, 20.00, 20.20, 20.50, 21.10, 21.40, 22.00, 22.30 y 22.50.
TARIFAS. Billete sencillo: 0,64 €. Bono de 10 viajes: 4,50 €. Bono de 10 viajes joven (menor de 25 años), estudiantes universitarios y personas con discapacidad: 3,21 €. Abonos mensuales (uso ilimitado de viajes. Adquisición: 3,05 €). General: 11,48 €. Joven (menor de 25 años), estudiantes universitarios y personas con discapacidad: 7,61 €. Tarjeta Cero (adquisición: 3,09€) para personas con una discapacidad igual o superior al 65 por ciento, mayores de 65 años, jubilados y discapacitados intelectuales: 0 €.
Punto de venta: Librería Nuria (plaza Azafrán, 2. Tel: 949 26 12 14)

HORARIOS DE TRENES. Lunes a viernes no festivos

AZUQUECA-GUADALAJARA: 6:07, 6:18, 6:35, 6:47, 7:03, 7:08, 7:25, 7:31, 7:44, 8:01, 8:14, 8:23, 8:38, 8:43, 8:51, 9:11, 9:14, 9:30, 9:36, 9:44, 10:00, 10:14, 10:36, 10:44, 11:15, 11:34, 11:44, 12:17, 12:34, 12:44, 13:16, 13:26, 13:42, 14:16, 14:35, 14:44, 15:15, 15:26, 15:44, 15:58, 16:14, 16:44, 16:56, 17:14, 17:29, 17:35, 17:44, 18:14, 18:30, 18:41, 18:44, 19:14, 19:25, 19:44, 19:56, 20:14, 20:40, 21:14, 21:34, 21:45, 22:15, 22:35, 22:44, 23:15, 23:44, 00:15 y 00:44.
AZUQUECA-CHAMARTÍN: 5:04, 5:21, 5:36, 5:50, 6:04, **6:11**, 6:21, 6:35, **6:42**, 6:51, 7:02, 7:12, **7:21**, 7:34, 7:47, **7:56**, 8:03, 8:15, 8:33, 9:05, **9:12**, 9:36, 10:04, **10:21**, 10:35, 11:06, **11:19**, 11:36, 12:04, **12:19**, 12:36, 13:04, **13:18**, 13:21, 13:35, 13:51, 14:04, 14:21, **14:26**, 14:35, 14:51, 15:04, **15:25**, 15:36, **15:54**, 16:04, **16:26**, 16:36, **16:55**, 17:04, 17:35, **17:40**, 18:05, **18:25**, 18:34, 19:04, **19:26**, 19:36, 20:04, **20:25**, 20:37, 21:06, **21:12**, 21:37, 22:04, **22:19**, 22:36 y 23:08.
En negrita, servicio especial de trenes semidirectos por la vía de contorno de O'Donnell.

FARMACIAS DE GUARDIA. Agosto 2020

Sábado 1 y domingo 2: Carlos Guillén. Bulevar de Las Acacias, 55-57.
Lunes 3: Delia Pérez, c/ Sigüenza, 2 (9:30 a 21:30 h.) y Raúl Campoamor, c/ Antonio Pérez Ruiz, 2 (21:30 a 9:30 h. del día siguiente). **Martes 4:** Antonio López. C/ Constitución, 14. **Miércoles 5:** Delia Pérez. C/ Sigüenza, 2. **Jueves 6:** Mª José Martínez. C/ Río Guadiana, s/n. **Viernes 7:** Mª Olga Utrilla, c/ Molina de Aragón, 1 (9:30 a 21:30 h.) y Carlos Guillén, bulevar de Las Acacias, 55-57 (21:30 a 9:30 h. del día siguiente). **Sábado 8 y domingo 9:** Laura González. Avda. de Europa, 11. **Lunes 10:** Mª Olga Utrilla. C/ Molina de Aragón, 1. **Martes 11:** Elena María Ródenas, avda. Alcalá, 2 (9:30 a 21:30 h.) e Ignacio Barrera, c/ Trinidad Tortuero, 1 (21:30 a 9:30 h. del día siguiente). **Miércoles 12:** María Pilar Villa, c/ Vallehermoso, 5 (9:30 a 21:30 h.) y Laura González, avda. de Europa, 11 (21:30 a 9:30 h. del día siguiente). **Jueves 13:** Farmacia Las Torres C.B., c/ Toledo, 6 (9:30 a 21:30 h.) y José Cayetano López, c/ Pobos, 3 (21:30 a 9:30 h. del día siguiente). **Viernes 14:** Elena María Ródenas. Avda. Alcalá, 2. **Sábado 15 y domingo 16:** Mª Olga Utrilla. C/ Molina de Aragón, 1. **Lunes 17:** María Pilar Villa. C/ Vallehermoso, 5. **Martes 18:** Farmacia Las Torres C.B. C/ Toledo, 6. **Miércoles 19:** Antonio López, c/ Constitución, 14 (9:30 a 21:30 h.) y Raúl Campoamor, c/ Antonio Pérez Ruiz, 2 (21:30 a 9:30 h. del día siguiente). **Jueves 20:** Antonio López. C/ Constitución, 14. **Viernes 21:** Delia Pérez. C/ Sigüenza, 2. **Sábado 22 y domingo 23:** Antonio López, c/ Constitución, 14 (9:30 a 21:30 h. del sábado) e Ignacio Barrera, c/ Trinidad Tortuero, 1 (resto). **Lunes 24:** Mª José Martínez. C/ Río Guadiana, s/n. **Martes 25:** Delia Pérez, c/ Sigüenza, 2 (9:30 a 21:30 h.) y Carlos Guillén, bulevar de Las Acacias, 55-57 (21:30 a 9:30 h. del día siguiente). **Miércoles 26:** Mª Olga Utrilla, c/ Molina de Aragón, 1 (9:30 a 21:30 h.) y Laura González, avda. de Europa, 11 (21:30 a 9:30 h. del día siguiente). **Jueves 27:** Mª Olga Utrilla. C/ Molina de Aragón, 1. **Viernes 28:** Elena María Ródenas, avda. Alcalá, 2 (9:30 a 21:30 h.) e Ignacio Barrera, c/ Trinidad Tortuero, 1 (21:30 a 9:30 h. del día siguiente). **Sábado 29 y domingo 30:** Mª Olga Utrilla, c/ Molina de Aragón, 1 (9:30 a 21:30 h. del sábado) y José Cayetano López, c/ Pobos, 3 (resto). **Lunes 31:** Elena María Ródenas. Avda. Alcalá, 2.
En los turnos de guardia, solo se dispensan medicamentos de urgencia

LENTE GRADUADA ORIGINAL

OAKLEY



GENUINE SINCE 1937

30%

DESCUENTO
SOL Y VISTA

Ray-Ban

GENUINE SINCE 1937



OAKLEY

SEE POSSIBILITIES. SEE IT IN PRIZM.™

innobesskin

IT'S AN EYEGLASS IN VENEZUELA



C/ Bélgica, 5
AZUQUECA DE HENARES
También nos puedes encontrar en
GUADALAJARA

C/ Virgen de la Soledad, 11
C/ Virgen de la Soledad, 16
C.C. Ferial Plaza, planta baja



VARILUX
AMBASSADOR



www.coguada.com

CG

Óptica y Audiología

TENEMOS MUCHO QUE VER CONTIGO