

azucanica



Impreso en papel
ecológico reciclado

REVISTA INFORMATIVA MUNICIPAL AÑO XIX
VIII ÉPOCA - NÚMERO 198 - DICIEMBRE 2010

Inaugurado el
nuevo Cuartel de la
Guardia Civil



CARTAS A LA REDACCIÓN

NOTA DE LA REDACCIÓN: La Redacción de AZUCAHICA no comparte necesariamente el contenido de las cartas publicadas en esta sección, ni se hace responsable de las opiniones vertidas en ellas. Los textos, que **deberán ir firmados**, no deben sobrepasar las 40 líneas mecanografiadas y en los sobres debe figurar el encabezamiento "Cartas a la Redacción". Además, el remitente **debe adjuntar fotocopia del D.N.I.** y número de teléfono. AZUCAHICA se reserva el derecho de publicar, resumir o extractar las cartas. En el caso de que las cartas se envíen por correo electrónico (azucahica@azuqueca.net), se deberá hacer llegar a la Redacción de AZUCAHICA una copia del DNI del autor.

Falta de sensibilidad

Quisiera poner en conocimiento de todos lectores la falta de sensibilidad y tolerancia que muestra nuestro Ayuntamiento y Policía Local.

Mi hija está escolarizada en el Colegio Público Maestra Plácida Herranz del barrio de Vallehermoso. A este colegio acuden a diario unos 700 alumnos más sus respectivos padres, lo que hace un total aproximado de 1.000 personas. Toda persona que lleve a sus hijos a este colegio, bien sabe que el aparcamiento es un bien escaso e insuficiente. También el Ayuntamiento es conocedor de esta situación. Pues bien, quiero denunciar un hecho que me ha ocurrido hoy (5 de noviembre) y que no pienso pasar por alto.

Debido a una enfermedad que padece mi hija, dispongo de la tarjeta de estacionamiento para minusválidos. Como en muchas ocasiones, hoy ha sido ocupada dicha plaza por un vehículo que no tenía derecho a estacionar ahí.

Esto para mí no es un problema si se me permite estacionar durante 10 minutos en otro lugar. Me refiero a la zona no permitida que se corresponde con el lateral este del colegio, donde aparcamos todos los padres para dejar a nuestros hijos. Entiendo que no está permitido estacionar en ciertas zonas, pero entre todos los que acudimos con coche nos estamos apañando de forma regular.

Cuál es mi sorpresa cuando me veo obligado a estacionar en el lateral derecho ocupando un 15 por ciento de acera y una agente de la Policía Local se dispone a sancionarme, y solamente a mí, habiendo más de 30 vehículos más estacionados, con nada menos que 200 euros de multa.

Yo, al ver la injusticia que se estaba cometiendo, le expliqué mis motivos para estacionar utilizando parte de la acera ya que el aparcamiento destinado para minusválidos estaba siendo utilizado por un vehículo sin permiso.

La agente me comenta que hay que ser tolerante en estos momentos y horarios. Y yo me pregunto: ¿dónde está la tolerancia? ¿Es posible que al ser yo extranjero no haya tolerancia? ¿Por qué me multan con 200 euros tolerantemente? Por supuesto, desconozco el fondo de nuestras arcas municipales, pero dudo que ésta sea la forma más eficaz de captar votantes para que prosiga este Ayuntamiento.

El colegio Maestra Plácida Herranz lleva muchísimos años en funcionamiento y es bien sabida la necesidad de crear una infraestructura para el acceso de los alumnos y sus padres. No solamente son escasas las plazas para el estacionamiento, sino que, de tres entradas que tiene el centro, se ha limitado a una sola la entrada y la salida, lo cual dificulta más el acceso, por lo que se debería aplicar más tolerancia ante los vehículos mal estacionados sin molestar.

Hablo en nombre de muchísimos padres y madres

cuando digo que ojalá no ocurra nunca una necesidad de evacuación del colegio pues habrá que hacerlo a través de una única puerta de una anchura de 1,50 metros para aproximadamente 1.000 personas en hora punta.

Como nota final me gustaría pedirle a nuestro alcalde que dé instrucciones de vigilancia a la entrada y salida del colegio de los alumnos y no aprovechar estos momentos para sancionar a los padres.

Hans Gerd Monheimius

Fe de errores

En la información publicada en la página 18 de la revista AZUCAHICA del mes de noviembre en relación con la exposición 'Objetos de la memoria', la persona que aparece a la derecha de la fotografía es Pedro Vacas y no Julián Vadillo, tal y como se señalaba en el texto.

Un grito de esperanza

Nubes de felpa y mantequilla, esponjosas, pintadas con el pincel bañado en miel sobre un cuadro de un azul limpio y puro.

Ahora puedo ver un cielo despejado, percibir su olor y si me esfuerzo, su sabor. Sabe a esperanza, a libertad.

Vivir, vivir de nuevo, ¿dónde? Quizá en el mar, sí, el mar me vendrá bien, su olor salado me apartará del dulce del azúcar; de esas cinco cucharadas diarias en el café a las seis de la mañana. Cinco, cinco exactas era lo que echaba en el café cortado, esperando que se pasara por sus venas y él se volviese tan dulce como éste.

Desgraciadamente malgastamos el tiempo en cosas sin sentido, como si nunca fuésemos a morir, lo perdemos en cosas tan ridículas como contar decenas de veces una cucharada o, peor aún, en enmascararse para que no descubran tu secreto. Sí, máscaras de quita y pon que al final se inscrutan en la piel y hieren el alma.

Quién me iba a decir que tú, brisa de primavera, te convertirías en un huracán que destrozaría mis sueños.

He descubierto que las fantasías están fabricadas con el más bello cristal, pero, a su vez, el más frágil y, con un leve soplo o, simplemente, cuando te haces mayor, se destruyen, se desmoronan.

Tantas escapadas al hospital me hicieron ver que nadie es más que nadie, que yo no tenía la culpa de tantos golpes, de tantas amenazas, vejaciones y desprecios.

Tantas escapadas al hospital me hicieron ver que yo no tenía la culpa de nada, que yo no le provocaba y que en pareja siempre tienen que ser tres: tú, yo y la pareja.

Yo me sentía tan poca cosa, tan poco valorada y vapuleada a todas horas. Siempre malos tratos en lugar de comprensión, amor y escucha.

No hay que justifique una paliza.

No entendías que yo simplemente necesitaba ver algo de paz en tus ojos.

Aunque lo niegue, todas las noches me persigue una sombra, ya sea en forma de pesadilla o como lluvia impactando en la ventana. Como me gustaba antes la lluvia... Y, ahora, sólo me recuerda mis lágrimas perdidas que, a todas horas, se alejaban de mí ser llevándose el calor de mi cuerpo, como el vaho en una fría tarde de invierno.

Sin embargo, hoy me siento fuerte y con ganas de gritar al mundo que vuelvo a ser yo misma, sin máscaras.

Quiero, debo y voy a empezar una nueva vida en la que pueda volver a soñar. Tengo ganas de sonreír, ese gesto tan natural, tan aparentemente sencillo, que mueve tantos músculos que, puedo jurar, llegaron a dolerme.

Puedo permitirme la ilusión de imaginar mi vida, como una niña que lee cuentos, veo una casita blanca al lado del mar, con un continuo olor a humedad en el aire. Puede que me atreva a aventurarme con un nuevo amor, con una familia.

Ahora deseo que ninguna mujer vuelva a ser maltratada, nadie lo merece. La vida es demasiado valiosa.

Confío en que hay un grito de esperanza para todas.

Podemos encontrar la paz y la energía que nos falta.

Yo ahora soy feliz... ¿por qué no intentarlo tú también?

Beatriz Díaz Sanz, ganadora del III Certamen de Cartas convocado por AMSYD

**GABINETE DE
COMUNICACIÓN DEL
AYUNTAMIENTO DE
AZUQUECA DE
HENARES**

Calle Ciudad Real, 1 (El Foro)
19200 Azuqueca de Henares
(Guadalajara)

REVISTA AZUCAHICA

azucahica@azuqueca.net
Tfno: 949 27 75 29
Fax: 949 26 63 58

RADIO AZUQUECA

radioazuqueca@azuqueca.net
Tlfno: 949 26 37 72
949 26 40 83

REDACCIÓN

Eva Sáez y Vanesa Algara

**TÉCNICOS DE CONTROL Y
MANTENIMIENTO**

José Luis Gutiérrez y Víctor
Manuel Rojas

FOTOGRAFÍA

Álvaro Díaz Villamil

**IMPRIME
EDITORIAL MIC**

EDITA:

AYUNTAMIENTO DE AZUQUECA

Depósito Legal nº GU-66-1981
Prohibida la reproducción total o
parcial de las informaciones publi-
cadas en este número, salvo auto-
rización expresa del Gabinete de
Comunicación del Ayuntamiento
de Azuqueca

Tirada: 14.000 ejemplares

SUMARIO



**Inaugurado el
nuevo cuartel de la
Guardia Civil en
Azuqueca (pág. 4)**

**El Ayuntamiento vuelve a
congelar los impuestos y tasas
municipales en 2011 (pág. 5)**

**Emilio Alvarado repite
como candidato a la
Alcaldía por IU
(pág. 7)**



**Azuqueca recibirá casi un millón
de euros para la rehabilitación de
viviendas (pág. 8)**



**El alcalde, Pablo
Bellido, hace balance
del año 2010
(págs. 10 y 11)**

**La localidad condena la violencia
machista con motivo del 25 de
noviembre (pág. 13)**



**Más de 1.600
personas acudieron a
las representaciones
teatrales de la Espiga
de Oro (pág. 20)**

**Especial zonas verdes
(págs. 22 y 23)**

**Nueva cita de la
Carrera Popular San
Silvestre el 31 de
diciembre (pág. 27)**



**El Open de Tenis de Otoño cierra
su XII edición, en la que han
participado un centenar de
profesionales (pág. 28)**

Y ADEMÁS... ESPECIAL NAVIDAD (PÁGS. 15 A 19)

pago fraccionado de impuestos



Azuqueca de Henares

**¿ Sabe Vd. que puede
pagar sus tributos
en 6 plazos^(*) ...
... y sin intereses ?**

(*) seis cuotas iguales, domiciliadas, cada dos meses.



**Infórmese en el Ayuntamiento, en el Servicio de Atención
a la Ciudadanía (SAC), antes del 31 de Diciembre**

www.azuqueca.es

tu ayuntamiento, contigo

Inaugurado el nuevo acuartelamiento de la Guardia Civil

El director general de la Policía y de la Guardia Civil, Francisco Javier Velázquez; el delegado del gobierno en Castilla-La Mancha, Máximo Díaz-Cano, y el alcalde de Azuqueca de Henares, Pablo Bellido, presidieron el 4 de diciembre la inauguración oficial del nuevo cuartel de la Guardia Civil en Azuqueca, ubicado en la avenida de Meco. El vicepresidente primero del gobierno y ministro del Interior, Alfredo Pérez Rubalcaba, no pudo asistir al acto tal y como estaba previsto debido a la situación generada por el cierre del espacio aéreo en España como consecuencia de la huelga de controladores aéreos.

Durante la inauguración, el alcalde mostró su satisfacción por la puesta en marcha de unas instalaciones más confortables para los agentes y para los ciudadanos de la comarca. "Si queremos construir una sociedad mejor, más justa y más igualitaria, necesi-

tamos de la Guardia Civil, porque la seguridad ciudadana es un presupuesto básico de la libertad y del ejercicio de derechos individuales y colectivos", señaló Pablo Bellido, para quien la inauguración del nuevo acuartelamiento ha supuesto "un hecho histórico".

Por su parte, el director general de la Policía y de la Guardia Civil agradeció la colaboración del Ayuntamiento de Azuqueca para la construcción del nuevo acuartelamiento y recordó que el suelo fue cedido por el consistorio para este fin. También se refirió al apoyo económico de la Junta de Comunidades de Castilla-La Mancha. "La colaboración entre todas las instituciones es un elemento esencial de nuestra seguridad", señaló Velázquez.

Por su parte, el delegado del gobierno en Castilla-La Mancha destacó la importancia de unas instalaciones "que se ponen al servicio de los ciuda-



El delegado del Gobierno, el director general y el alcalde cortan la cinta inaugural

danos de la comarca". "Son unas dependencias modernas que tienen que contribuir a mejorar las condiciones de

trabajo de los guardias civiles y también las condiciones de seguridad de los ciudadanos de esta parte de la provincia".

EL NUEVO CUARTEL

Las nuevas dependencias ocupan dos parcelas cedidas por el Ayuntamiento que suman más de 3.000 metros cuadrados. Una de ellas, de 1.568,86 m² está ocupada por el nuevo cuartel y la otra por las viviendas de los agentes. El edificio donde se encuentran las dependencias oficiales, dispone de dos plantas (sótano y planta baja) y en él se ubican el Puesto Principal, el Equipo de Policía Judicial y la Intervención de Armas. Existe igualmente un centro de detención compuesto por cinco celdas individuales y un aparcamiento con diez plazas para vehículos oficiales. En el otro edificio se encuentran los 19 pabellones de viviendas distribuidos en seis plantas (sótano, baja y cuatro en altura). La inversión para la construcción del acuartelamiento ha ascendido a 3.166.727 euros. Según los datos facilitados por la Guardia Civil, la plantilla del Puesto Principal de Azuqueca de Henares ha aumentado en casi un 146 por ciento en los últimos cinco años, pasando de los 37 efectivos que había en 2005 a los 91 actuales, lo que ha incidido muy positivamente en la bajada de los índices de delincuencia en una población que ha crecido en más de un 40 por ciento en los últimos años y ya alcanza los 56.000 habitantes. Estos agentes realizan labores de Seguridad Ciudadana, Policía Judicial, Atención al Ciudadano e intervención de Armas. Según la Guardia Civil, el buen comportamiento general de la cifras de delincuencia también se pone de manifiesto en la provincia de Guadalajara. En lo que va de año, las infracciones penales se han reducido en 5,3 puntos, lo que ha permitido situar la tasa de criminalidad en 38,1 infracciones por cada mil habitantes, 5'5 puntos inferior a la registrada en 2008 (43,6).



Al acto acudieron los representantes políticos de Azuqueca, autoridades provinciales y regionales, y de los municipios del Corredor

El PP rompe el Pacto de Seguridad y el equipo de gobierno lamenta que renuncie a trabajar de manera conjunta

El PP de Azuqueca anunció el 2 de diciembre en nota de prensa que daba por roto el Pacto de Seguridad suscrito por los tres grupos municipales, PSOE, PP e IU, en marzo de 2009. Los argumentos esgrimidos por los populares son que no se ha tenido en cuenta su opinión a la hora de actualizar y crear nuevas ordenanzas en materia de policía y buen gobierno y carga y descarga, que no se ha materializado la posibilidad de crear un departamento propio para

recaudar las multas de tráfico, y no se les ha informado de algunos de los últimos sucesos que se han producido en Azuqueca.

Desde el equipo de gobierno, la concejala de Protección Ciudadana, Elisa Cansado, lamenta que el PP anuncie la ruptura del Pacto, "cuyo único objetivo era trabajar de forma conjunta en favor de un municipio más seguro". Para la concejala los argumentos del PP son "inauditos, porque hasta el momento se han cumplido

todos los acuerdos establecidos en ese Pacto".

La concejala asegura que el PP recibe los partes semanales que elabora la Policía Local: "incluyen asuntos relacionados con vados y ruidos, y actuaciones de seguridad ciudadana; son los mismos que se elaboraban durante los meses de gobierno del PP, por lo que no entiendo que los cuestionen y pretendan que nos inventemos otros". Además, "siempre que el PP ha solicitado información

sobre las actuaciones de la Policía Local, el equipo de gobierno se la ha facilitado, así que hablar de oscurantismo es falso y demagógico", añade.

Sobre las ordenanzas, Cansado recuerda que el concejal de Movilidad trabaja en la de Carga y Descarga. "En cuanto a la de Policía y Buen Gobierno, es sorprendente que hablen de ella porque nunca en el seno de la comisión se ha planteado este asunto, como tampoco se ha hablado sobre la creación de un departamento que gestione el cobro de multas, opción que desaconseja el responsable de la Policía Local".

Una de ellas condena la Violencia de Género

El Pleno aprueba cuatro Declaraciones Institucionales

El Ayuntamiento de Azuqueca de Henares aprobó por unanimidad cuatro Declaraciones Institucionales en el Pleno municipal celebrado el 18 de noviembre. Los tres grupos con representación en el consistorio dieron luz verde a los textos de Apoyo al Cooperante, Apoyo a los Derechos de la Infancia, Condena a la Violencia Machista, y rechazo a la actuación de Marruecos en el Sáhara.

En este sentido, la Declaración Institucional de Apoyo al Cooperante se aprobó con motivo de la celebración el día 8 de septiembre del Día del Cooperante, y coincidiendo con la conmemoración de la adopción de la Declaración del Milenio de Naciones Unidas por parte del consistorio.

La segunda Declaración Institucional, relativa al apoyo a los Derechos de la Infancia, vino motivada por la conmemoración el 20 de noviembre del Día Internacional de la Infancia.

En cuanto al texto de condena a la violencia de género y con motivo del Día Internacional de la No Violencia hacia las Mujeres, que se celebra el 25 de noviembre, el Ayuntamiento reafirmó su compromiso para "colaborar lealmente con el Gobierno Regional y con el Gobierno Estatal en la aplicación de las medidas específicas que se deriven de los sistemas de protección especializada para las mujeres y los menores víctimas de la violencia de género", según se indica en el texto aprobado.

La última declaración aprobada expresó el rechazo a la disolución violenta por parte de Marruecos del 'Campamento Dignidad' ubicado en el Sáhara Occidental. En el texto, entre otros puntos, se exige al Gobierno español y a la UE que denuncien el incumplimiento de la legalidad internacional.

Es una medida que adopta por segundo año consecutivo

El Ayuntamiento vuelve a congelar tasas, impuestos y precios públicos

El Pleno del Ayuntamiento de Azuqueca de Henares aprobó el 18 de noviembre por unanimidad la propuesta del equipo de gobierno que supondrá la congelación para 2011, por segundo año consecutivo, de los impuestos, las tasas y los precios públicos municipales.

"En este contexto de crisis, el Ayuntamiento es sensible a la situación difícil que viven muchas familias", explicó el alcalde azudense, Pablo Bellido. "Esta decisión no quiere decir que se dejen de prestar servicios, ya que algunos incluso se incrementan y crece el número de usuarios", añadió José Luis Blanco, el concejal de Hacienda, quien recordó que, además, desde el año pasado, los vecinos de Azuqueca pueden acogerse al sistema fraccionado de pago que permite abonar los impuestos municipales en seis mensualidades sin recargo alguno.

Durante el debate, el portavoz de IU, Emilio Alvarado, añadió que "la presión fiscal se ha reducido ligeramente en el municipio", dado que el Ayuntamiento de Azuqueca ni siquiera ha aplicado la corrección equivalente al incremento del IPC. "Pese a ello, no sólo se mantienen servicios, sino que este equipo de gobierno está desarrollando una política de inversiones ambiciosa que mejora el municipio y, al tiempo, genera actividad y empleo", ha añadido Alvarado.

En la misma sesión del Pleno se aprobaron también por unanimidad algunas modificaciones en la ordenanza fiscal para "mejorar los servicios que reciben los ciudadanos", según Blanco. Una de las novedades es la creación de bonos de 10 y 20 baños y de temporada para los usuarios de la piscina de verano; otra, permitirá a los usuarios de la piscina climatizada beneficiarse de las denominadas 'cuotas de mantenimiento' y 'de exce-



Emilio Alvarado, Pablo Bellido y José Luis Blanco

dencia'. Además, se ha dado luz verde a una nueva ordenanza en relación con la actividad económica en el municipio y que supone la

implantación de la comunicación previa o declaración responsable, como consecuencia de una directiva europea.

EL PAGO FRACCIONADO DE LOS TRIBUTOS DEBE SOLICITARSE ANTES DEL 31 DE DICIEMBRE

Aquellos vecinos que quieran acogerse al pago fraccionado de sus tributos municipales en 2011 deberán solicitarlo en el Servicio de Atención a la Ciudadanía del Ayuntamiento antes del 31 de diciembre. "El fraccionamiento no supone ningún tipo de recargo", señala el concejal de Hacienda, José Luis Blanco, quien recuerda que es un servicio planteado desde el equipo de Gobierno con el objetivo de facilitar el pago de tasas e impuestos y teniendo en cuenta las dificultades económicas actuales.

• ¿De qué tributos se puede fraccionar el pago?

Se aplicará a los impuestos de Bienes Inmuebles, de Actividades Económicas y de Vehículos de Tracción Mecánica, así como las tasas del agua, de recogida de basuras y de vados.

• ¿Cómo puedo acogerme al pago fraccionado?

Los vecinos interesados deben dirigirse al Servicio de Atención a la Ciudadanía del Ayuntamiento de Azuqueca.

• ¿Cuál es el plazo de solicitud?

El fraccionamiento se aplica desde el 1 de enero del año siguiente al que se cursa la petición. En el caso de los tributos en 2011, debe solicitarse antes del 31 de diciembre.

• ¿Cuáles son los requisitos?

Estar al corriente de pago de las obligaciones tributarias con el Ayuntamiento, tener domiciliado el pago y presentar la solicitud.

• ¿Cómo se efectuarán los pagos?

El día 15 de cada mes par, el Ayuntamiento cursa un recibo correspondiente a una sexta parte de la cuantía del año anterior. En el último pago, en diciembre, se regularizará la cuantía con la cantidad real correspondiente a ese año.

En estos momentos las obras han llegado hasta el puente de Los Santos de la Humosa

Finaliza el proceso de expropiación de terrenos para el tercer carril de la A-2

La ampliación de la A-2 con un tercer carril a su paso por Azuqueca de Henares está más cerca después de que los días 22 y 23 de noviembre se completara el levantamiento de actas de ocupación de los terrenos, así como el pago de los depósitos previos e indemnización.

“Es el paso definitivo en la expropiación de los suelos necesarios para llevar a cabo el proyecto del tercer carril en el tramo que discurre entre Meco y Guadalajara, es

decir, entre los puntos kilométricos del 38,7 al 50,5”, explica el concejal de Urbanismo, Julio García.

“Una vez finalizado el proceso de expropiación, la empresa concesionaria ya cuenta con la disposición de los terrenos para dar inicio a las obras, aunque habrá que esperar a que se termine la ejecución del tramo anterior que, en estos momentos, se está desarrollando a la altura de Los Santos de la Humosa”, aclara el edil.



Cesión de terrenos para la duplicación de la N-320.-

El Ayuntamiento de Azuqueca de Henares aprobó por unanimidad en la sesión plenaria del 18 de noviembre la cesión al Ministerio de Fomento de más de 2.900 metros cuadrados ubicados en el sector SUR I-11, aún no desarrollado. “Son unos terrenos necesarios para duplicar la antigua carretera N-320 en el tramo comprendido desde la glorieta de la avenida de la Industria hasta el enlace de la A-2, al tiempo que también afectan a la ejecución del tercer carril y de reordenación de los accesos de la autovía”, explicó el concejal de Urbanismo, Julio García.



Obras junto a las vías del tren para construir el puente por el que discurrirá la carretera de la Vega

La Junta de Comunidades estima que estarán terminadas en marzo

Las obras de la carretera de la Vega avanzan a buen ritmo

La ejecución del último tramo de la carretera de la Vega, que discurre entre Alovera y Azuqueca, avanza según las previsiones. Así lo ha confirmado el delegado de Ordenación del Territorio y Vivienda en Guadalajara, Fernando Senesteva, quien explica que “ahora mismo se están finalizando las estructuras, así como el semitúnel que conecta con la A-2”, en relación con la construcción del nuevo paso sobre la vía del ferrocarril, paralelo a la N-320.

Senesteva también ha aclarado que “hasta que las

temperaturas no sean un poco más elevadas, allá por el mes de febrero, no se acometerán las diferentes capas de rodadura, que, junto con señalización vertical y horizontal, son los últimos pasos”. En cuanto a la ejecución, el delegado provincial detalla que “la idea es que la carretera esté terminada y lista para su entrega en marzo”.

Este tramo final de la carretera de la Vega tiene una longitud de 7,2 kilómetros y se calcula una circulación diaria de más de 11.000 vehículos.

La inversión ronda los 490.000 euros

Iniciados los trámites para contratar el proyecto del Teatro Auditorio

La Junta de Gobierno Local del Ayuntamiento de Azuqueca aprobó el 11 de noviembre el expediente para la contratación de la redacción del proyecto del futuro Teatro Auditorio del municipio. En el expediente se incluyen además de los proyectos básico y de ejecución, la dirección de obra y todos los trámites relacionados con seguridad y salud. “Es el primer paso administrativo en un proceso que será largo en el tiempo, porque es un proyecto complicado”, señaló el concejal de Cultura, Emilio Alvarado, quien destacó la “magnitud de la obra” programada por el Ayuntamiento y la Junta.

“Desde el punto de vista jurídico, con la aprobación de este expediente nos aseguramos un buen proyecto que, confiamos, será la base de un buen equipamiento”. Debido a la cuantía del proyecto, 389.979,48 euros, la con-

vocatoria ha sido publicada en el Diario Oficial de la Unión Europea (DOUE).

El criterio elegido es el de procedimiento abierto, con varios criterios de adjudicación. En cuanto a la financiación, la Junta de Comunidades de Castilla-La Mancha asume el 81,20 por ciento del coste del proyecto, mientras el Ayuntamiento se hará cargo del 18,79 por ciento restante, en virtud del acuerdo suscrito por el alcalde, Pablo Bellido, y la consejera de Cultura, María Ángeles García, el pasado 6 de octubre.

El plazo de presentación de ofertas permanece abierto hasta el día 17 de enero.

El edificio se levantará sobre una parcela municipal de más de 4.600 metros cuadrados de superficie ubicada junto al Centro de Ocio para mayores que se está construyendo en la calle Dinamarca.

Fue elegido de manera unánime por la Asamblea Local

Emilio Alvarado repite como candidato de IU a la Alcaldía de Azuqueca

A falta de seis meses para la celebración de elecciones municipales, IU de Azuqueca de Henares ya ha dado a conocer a su candidato a la Alcaldía: Emilio Alvarado, que ya encabezó la lista de 2007. Alvarado, que en la actualidad desempeña el cargo de Primer Teniente de Alcalde y concejal de Cultura y Otros Servicios, fue elegido por unanimidad en la Asamblea Local celebrada el 25 de octubre. “Quiero expresar mi más sincero agradecimiento por haber recibido esta distinción y, como siempre hago, intentaré estar a la altura de las circunstancias, lo cual no es fácil porque vivimos unos tiempos políticos complicados”, afirmó el candidato durante la presentación realizada el 9 de noviembre.

De cara a los próximos comicios municipales de mayo de 2011, el también coordinador local de IU en Azuqueca adelantó que “uno de los objetivos de la campaña será despertar el voto de la izquierda que, por diferentes motivos, ha estado instalado en la abstención en últimos procesos electorales”. Para ello, “será necesario convencer al mayor número de ciudadanos de que nuestras propuestas son las mejores, las más

sensatas y las más adecuadas”, explicó Alvarado.

En cuanto a su trabajo en el Gobierno municipal, el candidato afirmó que “la trayectoria de IU en Azuqueca es suficientemente conocida”. “Representamos una fuerza política que sabe gobernar con responsabilidad, que en la oposición no se calla y que no cuenta con corruptos en sus filas”, añadió, y, sobre la posibilidad de volver a pactar con el PSOE para ocupar el Gobierno, respondió que “hay que esperar a conocer los



Emilio Alvarado, entre la secretaria de Organización de IU en Azuqueca y el coordinador provincial del partido

resultados”. Durante la presentación, el candidato estuvo acompañado por Marisa Corral, secretaria de Organización de IU en Azuqueca, quien alabó “el trabajo y dedicación” de Alvarado durante la presente legislatura.

Por su parte, el coordinador provincial de IU, José Luis Maximiliano Romo, confió en que “la organización mejore los resultados de la anterior legislatura y tenga más fuerza, presencia e influencia para desarrollar otras políticas”.

“No sólo es posible hacer las cosas de otro modo, sino que es ya necesario”

Emilio Alvarado Pérez nació en Madrid, en 1965. Profesor de Ciencia Política y de la Administración en la Universidad Rey Juan Carlos, ha participado como observador internacional por la Universidad Complutense de Madrid en varios procesos electorales y ha trabajado en investigaciones sobre la democracia participativa. Además, ha colaborado en diversas publicaciones y es autor de artículos relacionados con la ciencia política y los sistemas políticos. Entre 2003 y 2007, Alvarado se encargó de las áreas de Juventud y Participación Ciudadana en el Ayuntamiento de Azuqueca, mientras que en los últimos años ha ocupado la primera tenencia de Alcaldía, junto con las concejalías de Cultura y Otros Servicios. Durante la presentación de su candidatura, Alvarado afirmó que “hay que dar un mensaje claro a los ciudadanos de que no sólo es posible hacer las cosas de otro modo, sino que ya es necesario, tal y como se demuestra con esta crisis económica”.

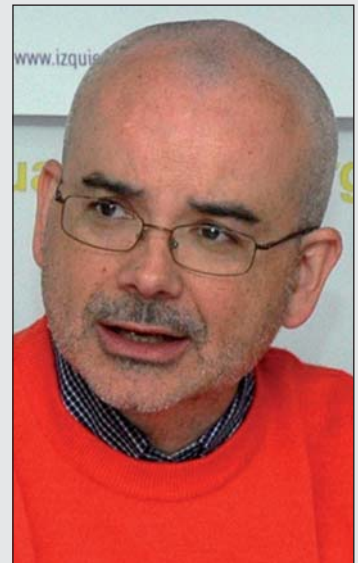

Breves



Juventudes Socialistas define en Azuqueca su estrategia política para las autonómicas de 2011.— En la jornada del domingo 14 de noviembre, se celebró en Azuqueca de Henares el Comité Regional Ordinario de Juventudes Socialistas de Castilla-La Mancha, bajo el lema ‘Nos sobran los motivos, Barreda 2011’. En él se aprobó por unanimidad la gestión lle-

vada a cabo en el último año por la Comisión Ejecutiva Regional que dirige Gonzalo Redondo. Durante el acto, las Juventudes Socialistas aprobaron una resolución en apoyo al Pueblo Saharaui y de rechazo a la violencia. En la imagen, el alcalde de Azuqueca, Pablo Bellido, durante su intervención.

La Asamblea Azudense Antifascista analizó la situación económica actual, en El Foro.—La Asamblea Azudense Antifascista convocó el 30 de octubre en las instalaciones de El Foro de Azuqueca de Henares un acto anticapitalista. Durante la jornada, los participantes analizaron la situación económica actual y la respuesta obtenida en la huelga general celebrada el pasado 29 de septiembre. Entre los asistentes se encontraron representantes de la Confederación General del Trabajo, Izquierda Anticapitalista, Juventudes Comunistas y El Militante. En la imagen, un instante de la sesión.





El consejero de Ordenación del Territorio y Vivienda, Julián Sánchez Pingarrón, la Secretaria de Estado de la Vivienda, Beatriz Corredor, y el alcalde de Azuqueca, Pablo Bellido, durante la firma del convenio de colaboración

A través del convenio suscrito por el Ayuntamiento, la Junta y el Gobierno Central

Alrededor de un millón de euros para rehabilitar viviendas en Azuqueca

El Ayuntamiento de Azuqueca de Henares, la Junta de Comunidades de Castilla-La Mancha y el Gobierno de España han suscrito un convenio de colaboración para subvencionar parte de las obras de rehabilitación y mejora en viviendas de Azuqueca. El alcalde de la localidad, Pablo Bellido, fue el encargado de firmar este acuerdo, junto a la Secretaria de Estado de la Vivienda, Beatriz Corredor, y al consejero de Ordenación del Territorio y Vivienda, Julián Sánchez Pingarrón.

El alcalde de Azuqueca calificó como "muy positiva para los vecinos esta iniciativa, que permitirá subvencionar actuaciones en viviendas que eliminen barreras arquitectónicas, mejoren la accesibilidad y aumenten la eficiencia energética de los edificios". Asimismo, el alcalde ha añadido que este programa comparte la filosofía del 'Plan de Barrios', que es "intentar equiparar en servicios, confortabilidad y accesibilidad las zonas más antiguas del municipio a los nuevos desarrollos".

En total, Gobierno central, Gobierno regional y Ayuntamiento destinarán a

subvencionar la rehabilitación de viviendas casi un millón de euros, en concreto, 921.750 euros.

Viviendas de más de 10 años

A estas subvenciones podrá acogerse cualquier vecino o comunidad de vecinos de Azuqueca que desee acometer obras de rehabilitación en viviendas, siempre que éstas tengan una antigüedad superior a diez años. Para recibir y tramitar las solicitudes, el Ayuntamiento pondrá en marcha una Oficina Técnica de Rehabilitación, desde la que se centralizarán todos los trámites relativos a este programa.

El alcalde de Azuqueca ha destacado que entre los beneficios de esta iniciativa se encuentran también la desgravación fiscal, tanto para los vecinos que se acogen a estas subvenciones como para las empresas que lleven a cabo las obras de rehabilitación. "Es un Plan completo, con el que se mejora la accesibilidad, el aspecto exterior de las viviendas y su habitabilidad, se genera empleo en el sector de la construcción y, además, lleva aparejados beneficios fiscales".

La inversión asciende a 200.000 euros

El Ayuntamiento aprueba el proyecto para remodelar la calle Soledad

La Junta de Gobierno Local del Ayuntamiento de Azuqueca de Henares aprobó el 23 de noviembre el proyecto y el expediente de contratación de las obras de remodelación de la calle Soledad. El concejal de Desarrollo Sostenible, José Luis Blanco, explica que la calle se transformará "bajo los mismos criterios que en el resto del casco urbano tradicional". La actuación incluirá la renovación de las con-

ducciones de agua, saneamiento y alumbrado y el rediseño de la calle siguiendo el modelo de plataforma única similar al del resto del casco.

El presupuesto de la actuación asciende a 199.886 euros y la adjudicación de las obras se hará por procedimiento negociado. "Si no surgen imprevistos, estimamos que las obras podrían comenzar en el mes de enero", adelanta Blanco.



La calle Soledad, desde el cruce con travesía de La Soledad

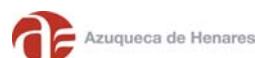

CONCEPTO

PERÍODO DE COBRO

- Tasa por Suministro de Agua (1º semestre 2010) — Del 20/10 al 20/12/2010
- Tasa Mercado (4º trimestre 2010) — Del 20/10 al 20/12/2010
- Tasa Ayuda a domicilio (julio 2010) — Del 20/10 al 20/12/2010
- Tasa Ayuda a domicilio — Del 22/11/2010 al 24/01/2011 (agosto 2010)
- Tasa Actividades — Del 22/11/2010 al 24/01/2011 Deportivas (1º trimestre temporada 2010/2011)
- Tasa Actividades — Del 22/11/2010 al 24/01/2011 Deportivas (renovación anual)
- Planes de vencimiento especial (6ª cuota) — Cargo: 15/12/2010

Entidades colaboradoras donde se puede efectuar el pago:

La Caixa, Ibercaja, Caja de Guadalajara, Caja Madrid, Banesto, BBK, Banco Pastor, Caixanova, Caja España, Banco de Sabadell, Caja Castilla-La Mancha

Breves

Estudio de previsión de empleo y formación de las empresas locales.— El Ayuntamiento de Azuqueca de Henares ha iniciado la actualización de la base de datos de las empresas instaladas en los polígonos industriales de la localidad. “Al mismo tiempo y por primera vez, se está entregando un cuestionario con el fin de conocer las previsiones de contratación que cada compañía tiene de cara al próximo año 2011, así como el perfil profesional que buscan y sus necesidades formativas en función de la actividad que desarrollan”, explica la concejala de Promoción Económica, María Ángeles Díaz, quien añade que “para estas tareas se ha contratado a una auxiliar a través del Plan de Acción para el Empleo”.

Una delegación mexicana visitó Puerto Seco.— Representantes de la Administración Portuaria Integral de Veracruz (México) recorrieron el 23 de noviembre, entre otras instalaciones de Gran Europa, la Terminal Ferroviaria Intermodal Puerto Seco Azuqueca con el objetivo de conocer su modelo de gestión, así como las labores de carga y descarga de los trenes de mercancías mediante el uso de maquinaria especializada, para su posterior aplicación en el Puerto de Veracruz.

En la actualidad, 40 alumnos participan en una nueva edición de este programa que combina formación teórica y práctica

Siete de cada diez alumnos del último Taller de Empleo ha encontrado trabajo

De los 30 participantes del Taller de Empleo ‘Servicios a la Comunidad II’ que se clausuró en septiembre en Azuqueca de Henares, 21 han encontrado un puesto de trabajo. El alcalde, Pablo Bellido, y la concejala de Promoción Económica, María Ángeles Díaz, dieron a conocer este dato durante la visita que realizaron el 11 de noviembre al nuevo taller, ‘Autonomía y Accesibilidad’, en el que participan 40 personas.

“La formación es fundamental especialmente en este momento: tenemos que prepararnos para que cuando cambie el ciclo económico estemos bien situados, porque lo que es evidente es que quien se coloque en la mejor posición en el punto de partida tendrá ventaja para encontrar un puesto de trabajo”, afirmó el alcalde. En la misma línea, la concejala expresó su confianza en que el taller facilitará a los alumnos su inserción en el mercado laboral.

“La mayor inversión”

Pablo Bellido destacó el “esfuerzo económico que hacen la Junta y el Ayuntamiento” para desarrollar este programa mixto de



Un momento de la visita realizada el 11 de noviembre por el alcalde azudense y la edil de Promoción Económica al nuevo Taller de Empleo

formación y empleo, que se puso en marcha el 22 de octubre y se va a prolongar durante nueve meses. “Se está haciendo la mayor inversión de la historia de Azuqueca en un programa de este tipo, ya que se destinan más de 650.000 euros a su financiación”, resaltó el primer edil, quien animó a los alumnos a “sacar partido de la formación teórica y práctica” que están recibiendo.

El Taller de Empleo ‘Autonomía y Accesibilidad’ cuenta con cuatro módulos, de diez alumnos en cada uno: tres dedicados a la atención –a la infancia, geriátrica, y a discapacitados– y un cuarto centrado en

el Mantenimiento de Espacios Urbanos. En el primer caso, los participantes reciben formación teórica adecuada a los oficios y realizan prácticas en las Escuelas Infantiles ‘8 de marzo’ y ‘Elvira Lindo’, en las residencias de mayores La Alameda y Las Palmeras, en el centro de día Las Acacias y en las instalaciones de la Asociación de Padres de Discapacitados de Azuqueca (ADA). Por su parte, los participantes en el módulo de Espacios Urbanos están trabajando en la avenida del Ferrocarril y, a lo largo de los próximos meses, ejecutarán otras obras para facilitar la accesibilidad en el municipio.

Barreda compartió desayuno con los usuarios del Centro Ocupacional ‘El Trébole’.— El presidente de Castilla-La Mancha, José María Barreda, acompañado por el alcalde de Azuqueca de Henares, Pablo Bellido; la delegada provincial de la Junta, Magdalena Valerio, y el delegado provincial de Salud y Bienestar Social, Juan Pablo Martínez, visitó el 12 de noviembre el Centro Ocupacional ‘El Trébole’, que gestiona la Asociación de Padres de Discapacitados de la localidad (ADA). Barreda compartió desayuno con los usuarios y sus familiares, al tiempo que tuvo ocasión de intercambiar impresiones y conocer de primera mano sus demandas y actividades. En este sentido, ADA desarrolla en la actualidad tres programas: uno dedicado a la Integración Socio-laboral, otro de Alojamiento y Convivencia y un tercero de Ocio y Tiempo Libre.





Pablo Bellido, alcalde de Azuqueca de Henares

“Hemos completado la modernización de Azuqueca, a pesar de la crisis y sin subir los impuestos”

Cuando termina un año es momento de hacer balance de los doce meses que dejamos atrás. Por eso hemos querido hablar con el alcalde de Azuqueca, Pablo Bellido, quien ha repasado para AZUCAHICA algunos de los proyectos más importantes puestos en marcha en 2010

Pregunta.- Con el final de año llega el momento de hacer balance. La primera pregunta es casi obligada: ¿Cómo ha sido este 2010 en Azuqueca de Henares?

Respuesta.- Desde el punto de vista de la gestión, de los proyectos y de los nuevos servicios puestos en marcha en el municipio ha sido un muy buen año y, sobre todo, provechoso para los vecinos y vecinas. No podemos olvidar que estamos transformando y modernizando Azuqueca en un contexto económico muy desfavorable y que lo estamos haciendo, además, sin subir ni un céntimo los impuestos municipales. No está siendo nada fácil, pero mi decisión desde el primer momento fue que no íbamos a esperar sin hacer nada a que llegara la salida de la crisis, sino que íbamos a utilizar todos los instrumentos que tenemos a nuestro alcance para dinamizar la economía local, generar empleo y mejorar los servicios que ofrecemos a nuestros vecinos.

Sin embargo, a la hora de pensar en el global del año no puedo olvidarme de que la crisis internacional que, por supuesto, también ha golpeado a Azuqueca, ha traído consigo la pérdida del empleo para muchas familias azuquecas y situaciones complicadas en muchas empresas y comercios de la localidad. Esto pesa mucho en el balance final del año, porque para mí las personas siempre estarán por encima de la gestión, de los proyectos y de las ideas.

P.- ¿En qué medida ha afectado la situación económica global al municipio?

R.- Azuqueca fue uno de los últimos municipios en entrar en la crisis, y creo que será uno de los primeros en salir de ella. Antes del inicio de la crisis, teníamos menos paro que en el país de Europa con menos desempleo. Ahora estamos en torno al 13 por ciento, una cifra inferior a la media regional y nacional, pero que supone que muchas familias han perdido su puesto de trabajo. Y eso nos preocupa y nos ocupa, por supuesto, porque no ha habido ni un sólo programa de fomento del empleo al que no nos hayamos acogido, pese a que no se trata de una competencia municipal como son la creación de infraestructuras básicas o el deporte. Los ingresos del Ayuntamiento han descendido mucho, pero tomamos la decisión de que, a pesar de ello, no íbamos a recortar la obra pública, que mejora el municipio y crea empleo; ni el presupuesto de Servicios Sociales, que nos permite atender a quienes peor lo están pasando. Decidimos también no subir los impuestos y permitir que se paguen de manera fraccionada. Para hacer todo esto, hemos tenido que recortar de otras partes, por supuesto. Por ejemplo, hemos reducido el gasto corriente y también la partida de fiestas o la de otras actividades lúdicas. Y no es que las consideremos menos importantes, sino que ha habido que priorizar. Gobernar implica tomar decisiones que,



“Los ingresos del Ayuntamiento han descendido. Pero decidimos que, a pesar de ello, no íbamos a recortar la obra pública -mejora el municipio y crea empleo-, ni a reducir el presupuesto de Servicios Sociales ni a subir los impuestos”

a veces, no gustan, pero que son necesarias. Eso sí, siempre hay que tomarlas cuando no queda más remedio y explicarlas y compartirlas con los ciudadanos, que son a quienes nos debemos.

P.- ¿Y cree que el Gobierno central está siguiendo esta forma de actuar?

R.- Creo que muchas medidas de las que se han tomado son imprescindibles para la economía española, aunque impopulares. Lo fácil hubiera sido no tomarlas, pero no hubiera sido responsable. Sin embargo, creo que esas medidas no se han explicado bien, que no se ha trasladado a los ciudadanos por qué se tomaban. Es cierto que algunas medidas son difíciles de explicar. Yo mismo considero que antes de tomar decisiones como la congelación de las pensiones, congelación que afecta a las más altas, hay que adoptar otro tipo de medidas, como subir los impuestos a quienes más tienen. Pero, como decía

antes, gobernar implica tomar decisiones complicadas.

P.- Volviendo al ámbito local, decía que 2010 ha sido el año en el que se ha consolidado la transformación que está experimentando Azuqueca, ¿qué proyectos o medidas son los que más destacaría en esa transformación?

R.- Son muchos, la verdad. Creo que hemos avanzado notablemente en cercanía al ciudadano, algo a lo que ha contribuido de manera decidida el avance en materia de nuevas tecnologías y la puesta en marcha del Servicio de Atención a la Ciudadanía (SAC), algo parecido a una ventanilla única desde la que se facilita y mejora la relación de los vecinos con su Ayuntamiento.

Pero creo que la transformación más notable de Azuqueca la estamos llevando a cabo a través del Plan de Barrios y del Plan de Instalaciones, que son dos programas que tienen el obje-

ENTREVISTA

tivo común de dotar a las zonas más antiguas de Azuqueca de condiciones de habitabilidad similares a las de los nuevos desarrollos urbanos. Los avances conseguidos a través de estos dos planes son más que visibles con sólo caminar por Azuqueca. Dentro del Plan de Barrios destacaría la remodelación integral de todo el centro urbano de Azuqueca, que ahora se va a completar con una actuación complementaria en la plaza del General Vives. Este Plan también ha llegado a zonas como el Barrio de la Estación, la avenida del Ferrocarril, la Plaza de Castilla, Vallehermoso, Asfain, La Paloma, Pobos, el barrio de Alovera o el de Villanueva. En estos lugares las obras efectuadas han ido desde la renovación de redes de agua, a la mejora de la accesibilidad, la renovación del mobiliario o de las aceras. Son actuaciones que mejoran la calidad de vida de los ciudadanos, modernizan Azuqueca y, a la vez, generan empleo en un sector muy castigado por la crisis económica, como es el de la construcción.

P.- Y a través del Plan de Instalaciones, ¿cuáles han sido las actuaciones más relevantes realizadas en el municipio?

R.- Dentro de este Plan las prioridades han sido la atención a la infancia y también a nuestros mayores. Por eso, dentro de las actuaciones llevadas a cabo destaco las dos escuelas infantiles que se han construido -Elvira Lindo y La Curva- y también el Centro de Ocio de Mayores. Esta última instalación era una absoluta necesidad en Azuqueca y una deuda que todo el municipio tenía hacia nuestros mayores, las personas que ayudaron a construir la Azuqueca de la que hoy todos disfrutamos. El Centro de Ocio de Mayores es un espacio pensado para dar respuesta a todas las necesidades que puedan tener, ya sean de formación, de ocio, de voluntariado, etc., y desde el que queremos canalizar actividades que pongan la experiencia de nuestros mayores al servicio de Azuqueca.

Y en cuanto a la atención a la infancia, el esfuerzo realizado en ampliación de plazas de guardería es incuestionable. Iniciamos el mandato con 254 plazas públicas de guardería y lo vamos a terminar con 418. Para valorar el dato en su justa medida, basta con mirar, por ejemplo, a Guadalajara ciudad que, con el triple de población, dispone únicamente de 176 plazas públicas de atención a la infancia.

Pero, además de mayores e infancia, el Plan de Instalaciones ha marcado también un antes y un después en otras áreas, como por ejemplo, en Cultura, donde estamos avanzando de manera decidida en la tramitación que nos permitirá contar en Azuqueca con un Auditorio. Y, por supuesto en deportes, donde hemos realizado una inversión sin precedentes.

P.- Y ¿cómo ha hecho el Ayuntamiento para realizar todas estas inversiones en un momento de crisis económica como la actual?

R.- Tiene que ver con la voluntad de la que hablaba al principio de no querer quedarnos aletargados viendo pasar la crisis. También está relacionado con mi idea de que los representantes municipales tenemos la obligación de hacer todo lo que esté en nuestras manos para mejorar la vida de los ciudadanos, para hacérsela más fácil y cómoda. De la conjunción de estas dos premisas surge una forma de actuar que nos lleva a coordinarnos con todas las administraciones públicas -con el Estado, con el Gobierno regional o con la Diputación Provincial- con el objetivo de sumar más recursos que nos permitan poner en marcha los servicios que los ciudadanos merecen. Y de generar empleo, claro está. Yo no he tenido ningún pudor en recurrir a todas las administraciones públicas y en pedir más servicios para Azuqueca. Y la respuesta obtenida ha sido muy buena, porque hemos sabido trasladar la importancia de Azuqueca dentro de la provincia y de la región. Lo que tenía muy claro es que en la situación económica actual no



podíamos obtener más recursos económicos a costa de subir los impuestos a los ciudadanos. Por eso, la decisión ha sido no subir los impuestos y las tasas municipales. Hay quien se presenta a las elecciones diciendo que va a bajar los impuestos y luego, cuando gobierna, los sube. Esto es lo que hizo el PP en Azuqueca en el año 2007 y lo que ha hecho este año el PP en Guadalajara. Luego estamos los que pensamos que los impuestos son necesarios, pero decidimos no subirlos en un momento de dificultad como el actual, porque nos situamos del lado de las familias que peor lo están pasando con la crisis. Son dos formas de entender la política: la de los que recurren a cualquier cosa -incluso a la mentira- con tal de buscar el rédito electoral, y la de quienes situamos Azuqueca y a sus vecinos por encima de cualquier actitud electoralista o partidista.

P.- ¿Le está resultando difícil llegar a acuerdos con el grupo de la oposición?

R.- Más de lo que quisiera, porque creo honestamente que nunca se han dado tantas oportunidades ni tendido tantos puentes para intentar que la oposición participe en las decisiones importantes para el futuro de Azuqueca. Por desgracia, hasta ahora están desaprovechando la mayoría de las oportunidades y se están empeñando en reproducir el

“El Plan de Barrios y el Plan de Instalaciones son las dos herramientas que estamos utilizando para modernizar Azuqueca, con las que estamos mejorando la habitabilidad de las zonas más antiguas del municipio”

mismo esquema que utiliza el PP a nivel nacional: el de cuanto peor, mejor. Piensan que cuanto más dura sea la crisis, cuantas más personas pierdan su trabajo, cuantas más empresas pasen por dificultades, mejor será para el PP, que puede sacar de esta situación algún rédito electoral. Es una estrategia lamentable, porque la obligación de todos nosotros es trabajar por el bienestar de los ciudadanos, y no utilizarlos para nuestros intereses personales o de partido. Por eso, yo quiero pedirle al PP de Azuqueca que abandone este camino y que la batalla dialéctica entre el PSOE y el PP se quede en el terreno de las ideas y las propuestas, no en cuestiones personales o que tomen a los ciudadanos como rehenes. También creo que es obligación de los dos grupos que esa batalla dialéctica tenga como objetivo resolver los problemas de los ciudadanos, no crearlos o magnificarlos.

P.- A cinco meses de las elecciones municipales, ¿sabe ya si será candidato a la Alcaldía por el PSOE?

R.- Sé que trabajaré como alcalde de Azuqueca hasta el mismo día de las elecciones. Sin descanso, como lo he hecho hasta ahora, porque antes que candidato soy alcalde. Cuando sea el momento de hablar de candidaturas, se hará. Para mí, ahora es tiempo de hablar de Azuqueca, de trabajar por Azuqueca.

Lo impulsa la Agenda 21 Local

La FEMP premia el programa de voluntariado ambiental azudense

El Ayuntamiento de Azuqueca de Henares ha sido premiado por el programa de voluntariado ambiental que desarrolla a través de la Agenda 21 Local. Se trata de un galardón que otorga la Federación Española de Municipios y Provincias (FEMP), con el que se reconoce el trabajo desarrollado por las entidades locales en materia de promoción del voluntariado para proteger el entorno natural y la biodiversidad.

Durante la recogida del premio –que tuvo lugar en la sede de la FEMP en Madrid–, el alcalde agradeció al jurado la selección del proyecto presentado por Azuqueca, “a través del que se promueve la participación ciudadana en actividades de mejora del entorno en distintas localidades que, además, llevan aparejadas el contacto con otros municipios, el mantenimiento de tradiciones y, por supuesto, el cuidado del enorme patrimonio natural con el que contamos en la provincia”.

Además, el primer edil

azudense quiso hacer extensivo el premio a todos los voluntarios y voluntarias azudenses que han participado en este proyecto, “porque son un ejemplo del principio básico de Agenda 21 de pensar globalmente y actuar localmente. Ellos han decidido dedicar parte de su tiempo en mejorar su entorno natural más cercano, para construir una Azuqueca mejor, en una provincia mejor, en un mundo mejor”.

El programa de voluntariado ambiental de Azuqueca de Henares se puso en marcha en el año 2006. A través de él, un grupo de unas 175 personas ha realizado 13 salidas de campo en lugares como Hiendelaencina, Veguillas, Mondéjar, Pozanco o Navas de Jadraque. En estos municipios, los voluntarios azudenses han participado en ‘hacenderas ambientales’ junto a los vecinos y vecinas de los municipios visitados, recuperando caminos rurales, realizando limpieza de montes o desbrozando alcorques.



El alcalde de Azuqueca, Pablo Bellido, y el concejal de Desarrollo Sostenible, José Luis Blanco, durante la recepción del premio junto a representantes de la FEMP y de la Fundación +Biodiversidad

AZUQUECA PARTICIPÓ EN EL CONAMA

Azuqueca de Henares estuvo representada en el Congreso Nacional de Medio Ambiente (CONAMA), celebrado del 22 al 26 de noviembre en Madrid. El concejal de Desarrollo Sostenible, José Luis Blanco, participó en la jornada dedicada al tema ‘La situación del voluntariado ambiental ante un período de crisis. Retos y oportunidades’, organizada por la Asociación de Ciencias Ambientales (ACA) de la Universidad de Alcalá de Henares. El concejal intervino en el apartado dedicado a las experiencias y visión de las administraciones públicas y privadas, y presentó en su exposición los proyectos del voluntariado ambiental que desarrolla el Ayuntamiento azudense. “En Azuqueca el voluntariado ambiental se articula en las salidas de campo, que organiza periódicamente la Agenda 21 Local y por las que han pasado ya alrededor de 175 personas, algunas de ellas en más de una ocasión”, explica el concejal, al tiempo que recuerda que también se han desarrollado otras iniciativas de voluntariado en torno al Medio Ambiente a través del proyecto Río Henares y en el programa de consumo responsable Hogares Verdes.

Breves

El Ayuntamiento edita un folleto sobre los equipamientos ambientales.– El Ayuntamiento ha editado un folleto para dar a conocer los equipamientos ambientales del municipio, como son el Aula Municipal de la Naturaleza, el Aula Apícola Municipal y la Reserva Ornitológica Municipal. En total se distribuirán 15.000 ejemplares por el municipio.

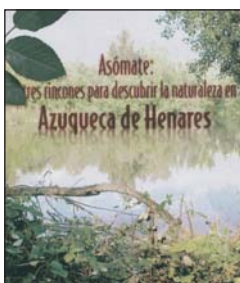

Nueva reunión en torno al programa ‘Hogares Verdes’.– El Centro de Formación al Consumidor acogió el 29 de noviembre la tercera sesión del programa ‘Hogares Verdes’, que impulsa el Ministerio de Medio Ambiente, a través del Centro Nacional de Educación Ambiental (CENEAM), y al que se ha sumado el Ayuntamiento de Azuqueca. “En esta ocasión se abordaron aspectos relacionados con la movilidad, y los participantes pudieron conocer el plan municipal”, explica el concejal de Desarrollo Sostenible, José Luis Blanco. Un total de 19 hogares azudenses participan en el desarrollo de este programa.

El documental de la reserva, premiado en un festival de cine en Francia.– El documental ‘Un oasis cercano’, rodado en la Reserva Ornitológica de Azuqueca de Henares resultó premiado

en el XXVI Festival de cine de Ménigoute (Francia), en el que participaron cuarenta películas. El documental obtuvo el tercer premio en la categoría de ‘Parc Interrégional de Marais Poitevin’, que premia a los documentales que mejor impulsan el conocimiento de los recursos naturales de las zonas húmedas. “Es una magnífica noticia que avala el buen trabajo profesional que se ha hecho para elaborar el documental y que permite difundir esa joya de la corona que es para los azudenses la Reserva”, ha manifestado el alcalde, Pablo Bellido, tras conocer el palmarés del festival. ‘Un oasis cercano’, ha sido dirigido por Ramón Campoamor y patrocinado por la empresa Isover Saint Gobain.

El ‘autobús de la ciencia’ del CSIC recaló en Azuqueca.– El autobús de la Ciencia del Consejo Superior de Investigaciones Científicas (CSIC), conocido como ‘Movilab’, recaló en el parque de La Constitución de Azuqueca de Henares para divulgar la ciencia entre los escolares y el público en general, del 30 de noviembre al 3 de diciembre. Unos 500 escolares conocieron las instalaciones de este laboratorio móvil y realizaron diversos talleres científicos interactivos relacionados con la química, la física y la biología.



Día contra la Violencia de Género

Más de una veintena de colectivos participó en el acto central celebrado en la Casa de la Cultura el 25 de noviembre

Asociaciones de Azuqueca unieron su voz contra la Violencia de Género

Con motivo del 25 de noviembre, Día Internacional contra la Violencia de Género, el Ayuntamiento de Azuqueca de Henares organizó un acto en la Casa de la Cultura, donde el alcalde, Pablo Bellido, pidió la implicación de todos, "colectivos, asociaciones, instituciones, representantes de los grupos políticos, ciudadanos y ciudadanas", en la lucha contra los malos tratos hacia las mujeres. "Toda la sociedad unida debe luchar para acabar con la desigualdad que sustenta las injusticias y la violencia", afirmó el primer edil, quien también dio lectura al manifiesto que proclama el compromiso de Azuqueca con la igualdad y el rechazo de la violencia machista (texto íntegro en el cuadro inferior).

Por su parte, la concejala de Igualdad, Sagrario Bravo, destacó que "este acto trata de reflejar lo que debe ser la lucha a favor de la igualdad: un lucha que implique a toda la sociedad y, por ello, además de la participación del Ayuntamiento, también están presentes más de una veintena de asociaciones locales". En este sentido, representantes de colectivos azudenses de diferentes ámbitos, así como los portavoces municipales del PP, PSOE e IU, se sumaron a

esta jornada reivindicativa con la lectura de fragmentos del libro '5 x 2=9. Diez miradas contra la violencia de género', que incluye textos de Ángeles Caso, Espido Freire, Eugenia Rico, Lourdes Ventura y Rosa Regás.

Durante el acto también se procedió a la entrega de premios del III concurso de cartas convocado por la Asociación de Mujeres Separadas y Divorciadas de Azuqueca (AMSJD) bajo el título 'Vivir nuevamente. Las esperanzas de un nuevo proyecto de vida de una mujer maltratada'. Beatriz Díaz se proclamó ganadora (el texto se reproduce en la sección Cartas a la Redacción de esta edición de AZUCAHICA), mientras que Claudia Calero y Ana Serra quedaron finalistas. El premio al centro más participativo recayó en el instituto Arcipreste de Hita, cuya clase de 4º C obtuvo el reconocimiento al curso que más cartas ha presentado.

La jornada se cerró con un espectáculo en el que el rapero azudense Corazón Krudo interpretó textos contra la violencia, acompañado por el músico local Guillermo Chicharro, y por Marta Gil, una artista gráfica que reflejó sus impresiones sobre el escenario a lo largo del recital, creando una simbólica ave Fénix.



Arriba, desde la izquierda, la presidenta de AMSJD, la concejala de Igualdad, las dos finalistas y la ganadora del Certamen de Cartas, y el alcalde de Azuqueca. En la imagen del centro, un momento de la lectura realizada por representantes de asociaciones locales. Debajo, detalle del espectáculo de música y pintura que cerró el acto.

MANIFIESTO CONTRA LA VIOLENCIA DE GÉNERO 2010. 'POR UNA VIDA DIGNA, LIBRE Y SIN VIOLENCIA'

Todas las personas tienen derecho a una vida sin violencia.

La violencia de género es un ataque frontal a la dignidad de quien la sufre, pues no sólo atenta contra su integridad y coarta su derecho más importante que es su libertad y la de sus hijos e hijas, sino que además es un gravísimo problema social que hace tambalear los más firmes pilares que sostienen a las sociedades justas y democráticas.

Pero, por encima de todo, la violencia de género es un delito y ante un delito sólo cabe la denuncia. No somos ejemplo de ciudadanía si denunciarnos otros delitos y no hacemos lo mismo frente al maltrato. Ello sólo nos convierte en cómplices de la violencia machista y ésta hace tiempo que no tiene cabida en una sociedad que lucha por ser justa, democrática e igualitaria.

Nuestra comunidad autónoma tiene mucho que decir en la lucha contra la violencia de género. En Castilla-La Mancha se han creado leyes pioneras para proteger a las víctimas y para dotarles de los recursos necesarios para que ellas y sus hijos e hijas inicien una nueva vida libre de violencia. Los pasos dados nos llevan en la dirección correcta, aunque sabemos que queda mucho camino por recorrer.

Y para que ese camino sea de no retorno, debemos emprenderlo todas y todos juntos: las administraciones públicas, los centros educativos, las asociaciones, los que aquí estamos y los que podamos ganar para la causa. Porque algo tan importante como la lucha contra la violencia de género bien merece el esfuerzo colectivo de toda la sociedad, de los hombres y las mujeres que creemos en una sociedad libre de malos tratos y de discriminación.

Con motivo de la conmemoración del 25 de Noviembre, Día Internacional contra la Violencia hacia las Mujeres, condenamos todos y cada uno de los crímenes machistas cometidos hasta hoy y mostramos el reconocimiento al coraje y la valentía de tantas mujeres que, día a día, logran superar el miedo y las barreras para rebelarse contra su maltratador y llevarle ante la justicia.

Al mismo tiempo reiteramos nuestro compromiso por seguir trabajando para erradicar la violencia de género, reconociendo el trabajo coordinado de las instituciones y personas implicadas directamente en la protección y ayuda a las mujeres maltratadas y, una vez más, hacemos un llamamiento al conjunto de la sociedad a sumar sus fuerzas en la eliminación de esta lacra.

Son cada día más los hombres y las mujeres que desde su ámbito personal y profesional dicen no a la violencia de género y a los que maltratan. Este posicionamiento y actitud personal contra el maltrato y contra todo tipo de discriminaciones resultan indispensables si queremos erradicar definitivamente la violencia.

Por eso y de manera especial, deseamos apelar al compromiso y responsabilidad social de los hombres para que, de manera individual y colectiva, muestren su rechazo al maltrato y a aquellos que no aceptan la igualdad, que no respetan la libertad y autonomía de las mujeres, que no respetan su vida.

Porque sólo a través de una conciencia individual crearemos una conciencia social de rechazo y eliminación de la violencia. Sólo así lograremos una sociedad de derechos de ciudadanía en la que podamos vivir de manera digna, libre y sin violencia.

Desde el 1 de diciembre y hasta el 30 de junio harán ofertas a sus clientes

Un total de 71 establecimientos participan en la campaña 'Los martes a buen precio'

Al cierre de esta edición de AZUCAHICA, la campaña de promoción 'Los martes a buen precio', impulsada por el Ayuntamiento de Azuqueca de Henares, contaba con la participación de un total de 71 establecimientos comerciales o de hostelería. "Estamos gratamente sorprendidos porque la respuesta ha sido muy positiva", valora la concejala de Promoción Económica, María Ángeles Díaz, quien recuerda que la campaña se inicia en diciembre y se prolongará hasta el 30 de junio.

Durante este periodo, los locales adheridos se comprometen a ofrecer cada martes a sus clientes un producto en oferta, una promoción o una degustación. El Ayuntamiento, por su parte, se ha encargado del diseño, organización y coordinación de la campaña, así como de la edición del material de promoción y publicidad de la iniciativa y de los elementos identificativos y publicitarios para los participantes.

"El objetivo de esta novedosa iniciativa es lograr que los comerciantes y hosteleros aumenten las ventas y se den a conocer, al tiempo que los clientes compren en mejores



Cartel de la campaña

condiciones, dándoles opción a beneficiarse de las promociones", argumenta Díaz. La edil recuerda que se eligió el martes porque en un estudio sobre el comercio del municipio se comprobó que esta jornada es la que registra un menor volumen de ventas en Azuqueca.

Nuevas incorporaciones

"A pesar del inicio de la campaña, se siguen admitiendo nuevas inscripciones y los interesados deben dirigirse a la Oficina de Promoción Económica, ubicada en El Foro", aclara la edil.

UNA INICIATIVA DE LA MESA DE COMERCIO FINANCIADA A TRAVÉS DEL PLAN DE DINAMIZACIÓN

La campaña 'Los martes a buen precio' surgió de la reunión de octubre de la Mesa de Comercio, en la que están representados el Ayuntamiento de Azuqueca de Henares, FEDECO y CEOE. Además, se enmarca en el Plan de Dinamización del Comercio puesto en marcha en 2008 y que finaliza en 2011. Con una inversión de 600.000 euros (400.000 aportados por la Junta y 200.000 por el consistorio a lo largo de las cuatro anualidades), el Plan establece dos áreas de actuación: la mejora de zonas comerciales y las campañas de promoción. "En el primer apartado, hemos renovado la iluminación en las calles más comerciales, se han instalado contenedores soterrados y se han realizado tareas de limpieza de fachadas, mientras que en lo que a promociones comerciales se refiere hemos impulsado distintas campañas, como la Feria de Comercio Local o el concurso de escaparatismo navideño, que este año volvemos a lanzar", resume la concejala.

Se dirige a pequeños y medianos establecimientos comerciales de la localidad

Abierta hasta el 9 de diciembre la inscripción en el Concurso de Escaparatismo

El Ayuntamiento de Azuqueca mantiene abierto hasta las 15 horas del 9 de diciembre el plazo de inscripción en el Concurso de Escaparatismo, que se dirige a pequeños y medianos establecimientos de la localidad. "A través de esta iniciativa se pretende que las zonas comerciales del municipio luzcan más atractivas y con un ambiente navideño que invite a los vecinos a pasear por ellas para realizar sus compras", explica la concejala del área, María Ángeles Díaz. Los interesados deben entregar sus solicitudes en la Oficina de Promoción Económica, ubicada en El Foro.

Los escaparates deben permanecer expuestos al público, como mínimo, entre el 13 de diciembre y el 6 de enero, y el jurado los visitará del 16 al 20 de diciembre, por las tardes, de 17,30 a 20 horas. "En la valoración, se aplican distintos criterios comerciales y artísticos como, por ejemplo, la calidad, la modernidad, la originalidad, la exposición del producto o la iluminación", aclara la edil de Promoción Económica.



Cartel del concurso

Novedades

En esta edición se han introducido dos novedades. "Por un lado, se mantienen tres premios, que consisten en una tarjeta regalo por valor de 600, 400 y 250 euros, respectivamente, pero se podrán canjear en cualquier establecimiento del municipio y no sólo en las agencias de viaje, como era lo habitual", explica María Ángeles Díaz, quien añade que "además, por primera vez, el Ayuntamiento va a obsequiar a todos los participantes con un elemento decorativo luminoso y de motivo navideño".

OTRAS CAMPAÑAS NAVIDEÑAS

- **EL AYUNTAMIENTO TE INVITA AL CINE.** Por segundo año, el Ayuntamiento de Azuqueca ofrece a los comercios del municipio la posibilidad de obsequiar a sus clientes con invitaciones para asistir gratis al cine del Centro Cultural. Las entradas son válidas hasta mayo de 2011 y permiten ver la proyección de una de las películas de la cartelera para adultos. Los establecimientos comerciales y de hostelería interesados pueden retirar las invitaciones a partir del 13 de diciembre en la Oficina de Promoción Económica de El Foro.
- **REYES MILLONARIOS.** El Ayuntamiento azudense se ha sumado a esta iniciativa de la Federación Provincial de Asociaciones de Comercios y Servicios de Guadalajara (FCG). Hasta el 9 de enero, los clientes que realicen sus compras en los establecimientos adheridos recibirán una papeleta y entrarán en el sorteo de un premio de 1.000 euros que deberá gastarse en estos comercios durante la jornada del 17 de enero.



NAVIDAD 2010

Del 18 de diciembre al 5 de enero, en el polideportivo
'Arroyo del Vallejo'

Azuqueca contará estas Navidades con una pista de patinaje sobre hielo

Con motivo de la Navidad, el Ayuntamiento de Azuqueca ha confeccionado "un programa variado, con actividades para todas las edades, aunque, como en años anteriores, predominan las propuestas familiares y, en especial, para los más pequeños", destaca el edil de Fiestas, Santiago Casas.

La principal novedad es la instalación de una pista de patinaje sobre hielo en el polideportivo 'Arroyo del Vallejo', ubicado en la calle Poeta Manuel Martínez, del 18 de

diciembre al 5 de enero. "Es la primera vez que se va a montar una pista de hielo en nuestro municipio", destaca el concejal de Fiestas, Santiago Casas, quien añade que el pabellón "está dotado con calefacción, como el resto de los polideportivos, lo que evitará que los usuarios pasen frío". Este recinto "también albergará hinchables para los más pequeños del 27 al 30 de diciembre, por lo que los visitantes podrán disfrutar de ambas actividades sin necesi-

dad de desplazarse". El polideportivo abrirá de 11 a 14 horas y de 17 a 21 horas, excepto los días 24 y 31 de diciembre, así como el 5 de enero, cuando sólo se podrá acceder por la mañana, de 11 a 14 horas. Por otra parte, la pista estará cerrada las jornadas festivas del 25 de diciembre y del 1 de enero. El precio fijado es de 1 euro por treinta minutos, con el alquiler de patines incluido.

En cuanto a las propuestas infantiles, "además de los tra-

dicionales hinchables, el programa también contempla sesiones de cine, talleres, un tren que recorrerá las calles de Azuqueca, así como la presencia de los Reyes Magos en la plaza de La Constitución para recoger cartas y, por supuesto, en la cabalgata del 5 de enero, que saldrá de la plaza del Ayuntamiento y concluirá en el polideportivo de La Paz, donde se sortearán regalos", detalla Casas. El responsable municipal de Fiestas también destaca otras citas como, por ejemplo, "la carrera popular San Silvestre, que se celebra la tarde del 31 de diciembre, o el cotillón de Nochevieja, que tendrá lugar en el polideportivo de La Paz, con entrada libre y música sin interrupciones".

El Mercado Medieval se instalará en el Casco urbano

Por cuarto año consecutivo, Azuqueca contará con un mercado medieval durante las Navidades. "Se podrá visitar del 17 al 19 de diciembre y se instalará al centro urbano de la localidad, en concreto, en el tramo comprendido entre el parque de La Ermita y plaza de San Miguel", explica el concejal de Fiestas, Santiago Casas, quien añade que "a los puestos de artesanía, alimentación, textil o bisutería, se sumarán espectáculos y talleres que amenizarán estas jornadas".



Imagen de archivo del Mercado Medieval del año pasado

ACTIVIDADES DEL MERCADO MEDIEVAL

VIERNES 17 DE DICIEMBRE

- **17 h.** INAUGURACIÓN del mercado medieval. Corte de cinta del alcalde y visita guiada por puestos y campamento.

Músicos y malabaristas amenizarán con PASACALLES Y ACTUACIONES ESTÁTICAS.

Para los más PEQUEÑOS: Peque-Feria infantil, talleres de manualidades, caravana de burritos y granja-escuela.

Por la noche, MALABARES CON LUCES Y FUEGO.

SÁBADO 18 Y DOMINGO 19 DE DICIEMBRE

- **10,30 h.** APERTURA del campamento con salvas de cañón.

- **11 h.** TALLERES ARTESANALES 'El armero y el flechero', donde se podrá ver a los artesanos preparando armas y reparando armaduras.

- **11,30 h.** ESCENA "El escudero". Un escudero contará sus vivencias en el campamento, pero su señor le pillará hablando mal de él y nadie sabe lo que ocurrirá.

- **12,30 h.** DESAFÍO DE CABALLEROS, que combatirán entre sí por el amor de una dama. ¿Quién vencerá?

- **13 h.** TALLER de pólvora y fundición de balas, que mostrará los primeros métodos para crear munición.

- **13,30 h.** ENTRENAMIENTO DE LOS ARTILLEROS para mejorar su velocidad en la carga y el disparo de su cañón.

- **14,30 h.** CIERRE del campamento.

- **17 h.** APERTURA del campamento con salvas de cañón.

- **17,30 h.** TALLER PARTICIPATIVO de tiro con arco y balles-ta. Los más atrevidos podrán disparar algunas flechas. Además, TALLERES de cota de malla y flechería.

- **18,30 h.** ESCENA 'El mendigo ladrón'. Un pordiosero robará su bolsa a un ciudadano y la guardia correrá detrás de él para capturarlo.

- **19,30 h.** 'LA HIJA DE DON ALVAR'. El señor del campamento busca a un digno pretendiente para su hija. ¿Lo encontrará? Varios caballeros se disputarán por las armas el derecho a su mano.

- **20 h.** ESCENA 'Canciones de taberna'. Los soldados beben y cantan tras una dura jornada de trabajo, cocinan carne en el fuego y juegan a los dados.

- **22 h.** CIERRE del campamento.

Durante toda la jornada, músicos y malabaristas amenizarán el mercado con PASACALLES Y ACTUACIONES ESTÁTICAS. Por la noche, se podrá ver un número de MALABARES CON LUCES Y FUEGO.

PROGRAMA DE ACTOS NAVIDEÑOS

• DEL MIÉRCOLES 1 AL MIÉRCOLES 15 DE DICIEMBRE

En la Sala de Exposiciones de la Casa de la Cultura: EXPOSICIÓN DE PINTURA 'Investigación técnica y personal', del Colectivo Nosotr@s.

• VIERNES 3 DE DICIEMBRE

20:30 h., en la Casa de la Cultura: CINE DE ADULTOS, 'El escritor'. Precio: 2 euros.

• JUEVES 9 DE DICIEMBRE

19 h., en la Casa de la Cultura: PRESENTACIÓN DEL DISCO 'Cuánto te quiero, mamá', del Coro Infantil 'X Notas' de Azuqueca. La recaudación obtenida de la venta de discos se destinará a un proyecto de Cooperación al Desarrollo del Ayuntamiento. Además, ACTUACIÓN ESPECIAL de los magos Iván Consentini, David Misterio y David Navares.

• VIERNES 10 DE DICIEMBRE

20:30 h., en la Casa de la Cultura: CINE DE ADULTOS, 'The blind side'. Precio: 2 euros.

• SÁBADO 11 DE DICIEMBRE

- De 11:30 a 13:30 h., en El Foro: TALLER DE PINTURA PARA NIÑOS organizado por Cáritas.

- De 18 a 21 h., en El Foro: Y AHORA ALGO COMPLETAMENTE DIFERENTE... KARAOKE-SING STAR. Edades de 12 a 35 años. Más información en la OMIJ.

- De 12 a 14 y de 18 a 20 h., en el CEIP La Paloma: MERCADILLO SOLIDARIO a favor de una ONG local y para la financiación de actividades de las AMPAS. TALLERES de globoflexia, magia y adornos navideños.



- 20 h., en la Casa de la Cultura: La artista azudense LORENA JAMCO presenta su disco 'Al instante'. Concierto a beneficio de Cáritas. Entrada: 2,50 euros.

• DOMINGO 12 DE DICIEMBRE

16:30 y 19 h., en la Casa de la Cultura: CINE INFANTIL, 'Toy Story 3'. Precio: adultos y jóvenes a partir de 15 años, 2 euros; niños hasta 14 años, 1 euro.

• DEL LUNES 13 DE DICIEMBRE AL JUEVES 6 DE ENERO

CONCURSO DE ESCAPARATISMO. Inscripciones hasta el 9 de diciembre en la Oficina de Promoción Económica (El Foro).

• DEL LUNES 13 AL MIÉRCOLES 15 DE DICIEMBRE

JORNADAS DE VOLUNTARIADO Y ASOCIACIONISMO:

Día 13, de 17 a 21 h., en El Foro: Exposición de murales realizados por asociaciones de Azuqueca y formación en Nuevas Tecnologías para asociaciones locales. Inscripciones en El Foro hasta el 9 de diciembre.

Día 14, 18 h., en el Salón de Plenos del Ayuntamiento: Presentación del Programa de Voluntariado Ambiental y ofrecimiento del premio obtenido por el Ayuntamiento a los voluntarios participantes en ese programa.

Día 15, a partir de las 17 h., en El Foro: Muestra de asociaciones con diferentes actividades. Taller de Consumo Responsable organizado por DiDeSUR. Clausura y entrega de diplomas.

• DEL LUNES 13 AL VIERNES 17 DE DICIEMBRE

- En los centros educativos de la localidad: VENTA DE PRODUCTO DE COMERCIO JUSTO.

- De 11 a 13 y de 17 a 20 h., en la entrada de la Casa de la Cultura: MERCADILLO SOLIDARIO DE LIBROS en beneficio de la Biblioteca de San Pedro de Sacatequépez (Guatemala), ciudad hermanada con Azuqueca. Precios: 1, 3 y 5 euros.

• MARTES 14 DE DICIEMBRE

19 h., en la Casa de la Cultura: ACTO BENÉFICO con distintas actuaciones de baile y guitarra a favor del hogar infantil 'Santa Bertilla' (Colombia), a través del proyecto 'Fe y Gratitude', dirigido por Silvia Núñez.

• MIÉRCOLES 15 DE DICIEMBRE

- 18 h., en la Casa de la Cultura: CHARLA-COLOQUIO SOBRE EL PUEBLO SAHARAUI.



- En la Biblioteca Municipal 'Almudena Grandes': a partir del 15 de diciembre, ALQUILA LOTES NAVIDEÑOS con libros, música, películas o documentales, y disfrútalos hasta después de Reyes. Además, quienes hagan uso del servicio de préstamo durante las Navidades entrarán en el sorteo de una cesta de libros. Horario: sala de adultos, de 10 a 21 h., sala infantil, de 16 a 20 h.

• JUEVES 16 DE DICIEMBRE

- 17:30 h., en el local de DiDeSUR en El Foro: CUENTACUENTOS PARA OTRA NAVIDAD.

- 19 h., en la Sala de Conferencias de la Casa de la Cultura: CONFERENCIA 'Estrategias para mantener el hábito lector en la adolescencia: la importancia de la lectura en el ámbito familiar', a cargo de Blanca Mochales, profesora de Literatura y especialista en animación a la lectura.

- 20 h., en el Salón de Actos de la Casa de la Cultura: CONCIERTO DE LA BANDA DE MÚSICA DE AZUQUECA a beneficio de Manos Unidas.



• DEL VIERNES 17 DE DICIEMBRE AL VIERNES 7 DE ENERO

En la Sala de Exposiciones de la Casa de la Cultura: EXPOSICIÓN 'Mamá, que se pare el tiempo', de Gloria Mínguez, Cristina Llorente, Paula Montávez y Lourdes Quesada.

• VIERNES 17 DE DICIEMBRE

- 17:30 h., en la Sala de Conferencias de la Casa de la Cultura: PRESENTACIÓN DEL LIBRO 'Decidme cómo es un árbol. Memoria de la prisión y la vida', de Marcos Ana. A continuación, recital poético sobre Miguel Hernández a cargo de la compañía teatral El Palomo Cojo.

- 20:30 h., en la Casa de la Cultura: CINE DE ADULTOS, 'La vida privada de Pippa Lee'. Precio: 2 euros.

• DEL VIERNES 17 AL SÁBADO 25 DE DICIEMBRE

De 11 a 14 y de 17 a 20 h., en el Polideportivo Multiusos 'Ciudad de Azuqueca': XII CERTAMEN ORNITOLÓGICO VILLA DE AZUQUECA DE HENARES.

• DEL VIERNES 17 AL DOMINGO 19 DE DICIEMBRE

En el casco antiguo, entre la plaza de San Miguel y el parque de La Ermita: IV MERCADO MEDIEVAL (programa detallado en la página 15).

• SÁBADO 18 DE DICIEMBRE



18 h., en la Casa de la Cultura: TEATRO INFANTIL, 'En busca de una historia perdida', de la compañía Arte Fusión Títeres. Precios: adultos, 3 euros; niños de hasta 14 años, 1 euro.

• **DEL SÁBADO 18 DE DICIEMBRE AL MIÉRCOLES 5 DE ENERO**

En el Polideportivo 'Arroyo del Vallejo' (c/ Poeta Manuel Martínez): PISTA DE PATINAJE SOBRE HIELO. Abierta de 11 a 14 y de 17 a 21 h., todos los días, salvo el 24 y 31 de diciembre, y el 5 de enero, cuando reduce su horario a la mañana, de 11 a 14h. El 25 de diciembre y el 1 de enero, la pista permanecerá cerrada. Precio: 1 euro por 30 minutos.

• **DOMINGO 19 DE DICIEMBRE**

19 h., en la Casa de la Cultura: MÚSICA, '16 cuerdas con mucho ritmo', de 'The Graffiti Classics'. Precio: 2,50 euros.

• **LUNES 20 DE DICIEMBRE**

17:30 h., en la Sala de Conferencias de la Casa de la Cultura: CHARLA DINÁMICA, 'Enlitrándonos con cuentos, el álbum ilustrado de cerca', de Félix Albo, narrador de cuentos. Inscripciones en la Biblioteca. Servicio de guardería.

• **MARTES 21 DE DICIEMBRE**



19 h., en CEPA Clara Campoamor: II CERTAMEN DE RONDAS DE VILLANCICOS.

• **DÍAS 23, 27, 28, 29 Y 30 DE DICIEMBRE, Y 3, 4 Y 5 DE ENERO**

De 8 al 16 h., en el CEIP La Paloma: CAMPAMENTO URBANO. Inscripciones en la conserjería del Ayuntamiento. Precio: según franja horaria.

• **JUEVES 23 DE DICIEMBRE**

16:30 y 19 h., en la Casa de la Cultura: ESPECIAL CINE DE NAVIDAD, 'Cuento de Navidad'. Precio: adultos y jóvenes a partir de 15 años, 2 euros; niños hasta 14 años, 1 euro.

• **DOMINGO 26 DE DICIEMBRE**

16:30 y 19 h., en la Casa de la Cultura: ESPECIAL CINE DE NAVIDAD, 'Los Goonies. 25 aniversario'. Precio: adultos y jóvenes a partir de 15 años, 2 euros; niños hasta 14 años, 1 euro.

• **LUNES 27 DE DICIEMBRE**

16:30 y 19 h., en la Casa de la Cultura: ESPECIAL CINE DE NAVIDAD, 'Kick-Ass'. Precio: adultos y jóvenes a partir de 15 años, 2 euros; niños hasta 14 años, 1 euro.



• **DEL LUNES 27 AL JUEVES 30 DE DICIEMBRE**

De 11:30 a 14 y de 17 a 20 h., en el polideportivo 'Arroyo del Vallejo' (c/ Poeta Manuel Martínez): HINCHABLES para los más pequeños.

• **DEL LUNES 27 AL MIÉRCOLES 29 DE DICIEMBRE**

De 18 a 19:30 h., en la sede de la Mancomunidad Vega del Henares (c/ Peña de Francia, 6): TALLER DE MAQUILLAJE Y PELUQUERÍA DE FIESTA. Edades de 12 a 18 años.

• **MARTES 28 DE DICIEMBRE**

- 16:30 y 19 h., en la Casa de la Cultura: ESPECIAL CINE DE NAVIDAD, 'Conocerás al hombre de tus sueños'. Precio: adultos y jóvenes a partir de 15 años, 2 euros; niños hasta 14 años, 1 euro.

- De 18 a 21 h., en la Sala de Juegos de El Foro: TORNEO NAVIDEÑO DE FUTBOLÍN con premios. Inscripciones el mismo día en la OMIJ, de 17 a 18 h.

• **MIÉRCOLES 29 DE DICIEMBRE**

- 16:30 y 19 h., en la Casa de la Cultura: ESPECIAL CINE DE NAVIDAD, 'Crepúsculo: Eclipse'. Precio: adultos y jóvenes a partir de 15 años, 2 euros; niños hasta 14 años, 1 euro.

- De 17 a 20 h., en el local de DiDeSUR en El Foro: HAZ QUE CREZCA EL ÁRBOL DEL CACAO, deja tu deseo y disfruta de un cacao de comercio justo.

- De 18 a 21 h., en la Sala de Juegos de El Foro: TORNEO NAVIDEÑO DE PING-PONG con premios. Inscripciones el mismo día en la OMIJ, de 17 a 18 h.

• **JUEVES 30 DE DICIEMBRE**

16:30 y 19 h., en la Casa de la Cultura: ESPECIAL CINE DE NAVIDAD, 'Shrek 4'. Precio: adultos y jóvenes a partir de 15 años, 2 euros; niños hasta 14 años, 1 euro.

• **VIERNES 31 DE DICIEMBRE**

- 17 h., en el Bulevar de las Acacias: XXIV CARRERA POPULAR SAN SILVESTRE 2010. Los participantes que finalicen la carrera participarán en un sorteo de regalos. Inscripciones hasta el 29 de diciembre en el Servicio Municipal de Deportes (El Foro) o en el correo electrónico smd@azuqueca.net. Más información en la página web municipal, www.azuqueca.es.



- Desde la 1 h., en el Polideportivo 'La Paz' (Ctra. de Alovera): FIESTA DE NOCHEVIEJA con música sin interrupciones.

• **DOMINGO 2 DE ENERO**

16:30 y 19 h., en la Casa de la Cultura: ESPECIAL CINE DE NAVIDAD, 'El retrato de Dorian Gray'. Precio: adultos y jóvenes a partir de 15 años, 2 euros; niños hasta 14 años, 1 euro.

• **DEL DOMINGO 2 AL MARTES 4 DE ENERO**

- De 11 a 14 y de 17 a 20 h., con salida y llegada al Polideportivo 'Arroyo del Vallejo' (c/ Poeta Manuel Martínez): TREN INFANTIL que recorrerá diferentes calles de Azuqueca.

- De 12 a 14 y de 17 a 20 h., en la plaza de la Constitución: RECOGIDA DE CARTAS POR LOS REYES MAGOS

• **LUNES 3 DE ENERO**

16:30 y 19 h., en la Casa de la Cultura: ESPECIAL CINE DE NAVIDAD, 'Origen'. Precio: adultos y jóvenes a partir de 15 años, 2 euros; niños hasta 14 años, 1 euro.

• **LUNES 3 Y MARTES 4 DE ENERO**

De 18 a 19:30 h., en la sede de la Mancomunidad Vega del Henares (c/ Peña de Francia, 6): TALLER DE REGALOS NAVIDEÑOS. Edades de 12 a 18 años.

• **MARTES 4 DE ENERO**

16:30 y 19 h., en la Casa de la Cultura: ESPECIAL CINE DE NAVIDAD, 'Airbender, el último guerrero'. Precio: adultos y jóvenes a partir de 15 años, 2 euros; niños hasta 14 años, 1 euro.

• **MIÉRCOLES 5 DE ENERO**

18 h., desde la plaza del Ayuntamiento: CABALGATA DE REYES con llegada al Polideportivo 'La Paz' (Ctra. de Alovera), donde se realizará un sorteo de regalos entre los niños que hayan depositado su carta a los Reyes en el buzón que se instalará en El Foro desde el 22 de diciembre.



El Ayuntamiento de Azuqueca de Henares desea a sus vecinos unas felices fiestas



En su primera edición, la de 2009, el mercadillo de libros recaudó más de 1.700 euros

Se instalará en la entrada del Centro Cultural con horario de mañana y tarde

Del 13 al 17 de diciembre se celebra una nueva edición del Mercadillo Solidario de Libros

La Biblioteca Municipal 'Almudena Grandes', en colaboración con los clubes de lectura, organiza del 13 al 17 de diciembre un Mercadillo Solidario de Libros con el objetivo de colaborar en la adquisición de material para la biblioteca de San Pedro de Sacatepéquez, municipio de Guatemala con el que está hermanado Azuqueca de Henares.

"Esta iniciativa se puso en marcha por primera vez el año pasado y repetimos porque tuvo muy buena acogida y, de hecho, se recaudaron

más de 1.700 euros", explica el concejal de Cultura, Emilio Alvarado.

Precios económicos

Bajo el lema 'Compra aquí para que lean allí', los visitantes encontrarán ejemplares al precio de 1, 3 y 5 euros. El mercadillo se instalará en la entrada del Centro Cultural de 11 a 13,30 y de 17 a 20 horas.

"Al igual que el año pasado, se ha optado por hacer esta venta para, por un lado, recaudar fondos y, por otro, dar una segunda vida a los libros usados", aclara el edil.

En el colegio La Paloma, el 11 de diciembre, de 12 a 14 y de 18 a 20 horas

Venta benéfica a favor de Cruz Roja y las AMPA locales

El colegio La Paloma acoge un mercadillo solidario que se podrá visitar el 11 de diciembre, de 12 a 14 y de 18 a 20 horas. "El dinero se destinará a Cruz Roja de Azuqueca para ayudar a las familias del municipio y a la financiación de las actividades que impulsan las Asociaciones de Madres y Padres de Alumnos (AMPA) de los centros educativos de la localidad", explica la edil del área, Elisa Cansado.

"Al igual que el año pasado, se pondrán a la venta artículos variados, como juguetes, bisutería o libros, con precios a partir de un euro", adelanta la concejala azudense, quien añade que



Imagen de archivo del mercadillo solidario del año pasado

"para facilitar la asistencia, se organizarán durante toda la jornada talleres de globoflexia, magia y adornos navideños para los más pequeños". Cansado también agradece la colaboración de las AMPA, colegios e institutos y la Mancomunidad Vega del Henares.

Campaña de Comercio Justo

Del 13 al 17 de diciembre, la ONGD azudense DiDeSUR, con la subvención del Ayuntamiento y la colaboración de las AMPAS de la localidad, realizará la XI Campaña Escolar de Navidad con el fin de fomentar una actitud crítica y comprometida entre los alumnos. "En esta ocasión, los productos son, para Primaria, un llavero realizado con semillas por cooperativas de mujeres de Perú y, para los institutos, un estuche de tela hecho a mano y utilizando una técnica ancestral de los Mayas en Guatemala", detalla la edil de Cooperación, María Ángeles Díaz. Los productos cuestan 3 euros, pero a través de esta iniciativa se pueden adquirir por 1 euro, dado que el Ayuntamiento y DiDeSUR aportan los dos euros restantes.

OTRAS INICIATIVAS SOLIDARIAS

- **Presentación del disco 'Cuánto te quiero, mamá', del Coro Infantil 'X Notas' de Azuqueca.** 9 de diciembre, a las 19 h., en la Casa de la Cultura. La recaudación obtenida por la venta de discos se destinará a un proyecto de cooperación del Ayuntamiento.
- **Concierto de Lorena Jamco que presenta su último trabajo 'Al instante'.** 11 de diciembre, a las 20 h., en la Casa de la Cultura. Precio: 2,50 euros. A beneficio de Cáritas.
- **Actuaciones de baile y guitarra.** 14 de diciembre, a las 19 h., en la Casa de la Cultura. Acto benéfico a favor del hogar infantil 'Santa Bertilla', de Colombia.
- **Concierto de la Banda de Música.** 16 de diciembre, a las 20 h., en la Casa de la Cultura. A beneficio de Manos Unidas.
- **Recogida de alimentos en el Complejo San Miguel.** Hasta el 23 de enero, el Club Deportivo Azuqueca impulsa la II campaña 'Saquemos una tarjeta roja al hambre' y recoge alimentos no

perecederos y de primera necesidad –en especial, aceite, leche, arroz, legumbres, pasta, galletas y conserva-. El punto de recogida es el campo de fútbol del San Miguel los días de partido y, además, de lunes a jueves, entre las 20 y las 21 horas, en las oficinas del Club.

- **Segunda campaña de El Club de Tenis.** El Club de Tenis, en colaboración con el Ayuntamiento recoge alimentos a partir de la segunda quincena de diciembre en la sede de la Escuela en el San Miguel. Todos los socios y alumnos que colaboren recibirán un pequeño obsequio.

- **Donación de Productos de Apoyo.** En diciembre y enero, Cruz Roja de Azuqueca desarrolla una campaña para recoger muletas, andadores, sillas de ruedas y otros elementos de apoyo que destinan para su programa de préstamo a personas que los necesitan por problemas de incapacidad temporal.



Los usuarios podrán disfrutar de estos lotes hasta después de Reyes

Están compuestos por libros, música y películas agrupados por temáticas

La Biblioteca ofrece en préstamo 'Lotes navideños' a partir del 15 de diciembre

A partir del 15 de diciembre, la Biblioteca Municipal 'Almudena Grandes' ofrecerá a los usuarios lotes de Navidad. "Se trata de una iniciativa que pusimos en marcha hace ya tres años y que repetimos porque siempre tiene una acogida muy buena", destaca el concejal de Cultura, Emilio Alvarado, quien explica que "los lotes están compuestos por diversos materiales, como pueden ser libros, música o películas, que se agrupan según diferentes temáticas, desde el amor, al misterio, pasando por los viajes e, incluso, familiares".

Como en las ediciones anteriores, "estos lotes son un préstamo especial, por lo

que se podrán disfrutar durante todas las fiestas ya que la devolución se ha fijado para después de Reyes, es decir, a partir del 7 de enero", aclara el responsable municipal del área.

Sorteo de una cesta

Por otra parte, todos los usuarios que hagan uso del servicio de préstamo durante la Navidad entrarán en el sorteo de una cesta de libros. La Biblioteca mantendrá su horario habitual en Navidad. De este modo, la sala de adultos abrirá de manera ininterrumpida de lunes a viernes, de 10 a 21 horas, mientras que la sala infantil se podrá visitar por las tardes, de 16 a 20 horas.

CHARLAS EN LA SALA DE CONFERENCIAS

▷ **16 de diciembre, 19h.** *Estrategias para mantener el hábito del lector en la adolescencia: la importancia de la lectura en el ámbito familiar*, por Blanca Mochales, profesora de literatura y especialista en animación a la lectura.

▷ **17 de diciembre, 17,30 h.** *Presentación del libro 'Decidme cómo es un árbol. Memoria de la prisión y la vida'*, de Marcos Ana. A continuación, recital poético sobre Miguel Hernández, a cargo de la compañía teatral El Palomo Cojo.

▷ **20 de diciembre, 17:30h.** *Enlibrándonos con cuentos, el álbum ilustrado de cerca*. Ponente: Félix Albo, narrador de cuentos. Servicio de guardería gratuito. Inscripciones en la Biblioteca Municipal.

Entre el 23 de diciembre y el 4 de enero

Nueve películas en la programación especial de la Casa de la Cultura

Coincidiendo con la Navidad, el Ayuntamiento de Azuqueca de Henares ha elaborado una programación especial de cine que se desarrollará entre el 23 de diciembre y el 4 de enero. "Son unas fechas en las que se suele disponer de más tiempo libre y, con el fin de ampliar la oferta de ocio en el municipio durante estas fiestas, se ha reforzado la cartelera habitual con la proyección de nueve películas más", detalla el concejal de Cultura, Emilio Alvarado.

"Los títulos escogidos son variados y se incluyen propuestas para todos los públicos, ya sean niños, jóvenes o adultos", explica el edil. En este sentido, las películas programadas son: '*Cuento de Navidad*' (23 de diciembre), '*Los Goonies*' (día 26), '*Kick-Ass*' (día 27), '*Conocerás al hombre de tus sueños*' (día 28), '*Crepúsculo: Eclipse*' (día 29), '*Shrek 4*' (día 30), '*El retrato de Dorian Gray*' (2 de enero), '*Origen*' (día 3), y '*Airbender, el último guerrero*' (día 4).

Las proyecciones tendrán lugar en el Centro

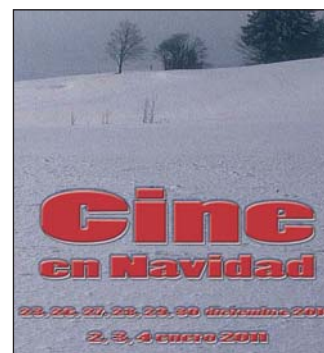

Detalle del folleto de la cartelera navideña de cine

Cultural a las 16,30 y 19 horas y los precios son los habituales: 1 euro para niños de hasta 14 años, y 2 euros para jóvenes a partir de 15 años y adultos.

Programación mensual

Además de la cartelera de Navidad, se proyectarán cuatro películas más dentro de la programación mensual de diciembre. Así, los adultos podrán ver los viernes, a las 20,30 horas, '*El escritor*' (día 3), '*The blind side*' (día 10), y '*La vida privada de Pippa Lee*' (día 17), mientras que, en cine familiar, el domingo 12, a las 16,30 y 20 horas, los más pequeños disfrutarán con '*Toy Story 3*'.

EXPOSICIONES EN EL CENTRO CULTURAL

La oferta cultural de diciembre se completa con tres exposiciones. Entre los días 1 y 15, el colectivo 'Nosotr@s', que integran alumnos de las clases de Pintura y Escultura del Centro Cultural, presentará la muestra 'Investigación técnica y personal'. Por otra parte, el XI Rally Fotográfico de la Asociación de la Prensa de Guadalajara visita Azuqueca del 3 al 13 de diciembre. Bajo el título 'La nueva arquitectura en Guadalajara', la muestra se instalará en la entrada del Centro. Por último, del 17 de diciembre al 7 de enero, cuatro artistas plásticas, Cristina Llorente, Gloria Mínguez, Paula Montávez y Lourdes Quesada, darán a conocer su trabajo en la muestra 'Mamá, que se pare el tiempo'.

“La variedad ha sido la clave de esta edición”, afirma el concejal de Cultura

Cerca de 1.600 espectadores siguieron la XXVII Espiga de Oro



La XXVII Muestra Nacional de Teatro ‘Espiga de Oro’ cerró el 28 de noviembre una nueva edición con cerca de 1.600 espectadores. “Una media de 200 personas han asistido a las ocho obras que durante los sábados y domingos del mes de noviembre han subido al escenario de la Casa de la Cultura”, señala el concejal del área, Emilio Alvarado, quien añade que “el balance es positivo porque son unas cifras muy parecidas a las de años anteriores”.

“La ‘Espiga de Oro’ es una muestra y, como tal, debe reflejar la situación del teatro en cada momento”, recuerda Alvarado. En este sentido, el edil azudense afirma que “la variedad ha sido la clave de esta edición y el programa ha incluido montajes de todos los géneros del teatro, desde el drama al humor, pasando por el mimo, los títeres o el monólogo”. Emilio Alvarado

también destaca que “el Ayuntamiento de Azuqueca de Henares, como en otros servicios, ha mantenido los precios” –30 euros, el abono para las ocho funciones, y 4 euros, la entrada a cada representación-. “Son unas tarifas muy económicas, inferiores incluso que las de una sala de cine, y que son posibles gracias al esfuerzo municipal para subvencionar esta actividad”.

“La oferta teatral de Azuqueca de Henares tiene un peso más específico en noviembre con la ‘Espiga de Oro’, pero no se limita a esta muestra nacional, sino que se completa con otros espectáculos que llegan al municipio a través de la programación cultural de todo el año”, matiza el edil. “Ofrecemos desde la Casa de la Cultura una programación estable para adultos, sin olvidarnos también de los más pequeños”.



▼ ‘Gracias Grecia’, de Producciones Sexpeare



▲ ‘La maldición de Poe’, de Teatro Corsario



▲ ‘Del maravilloso mundo de los animales: Los corderos’, de Histrión Teatro

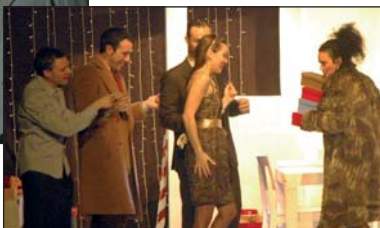

▼ ‘Siempre Fiesta’, de La Cuarta Pared

Organizado por ocho bibliotecas municipales de la provincia

Cernuda protagonizó el primer encuentro del ‘Paseo Poético por la Generación del 27’

El poeta Luis Cernuda fue el protagonista de la primera etapa del programa ‘Paseo Poético por la Generación del 27’ el 26 de noviembre en la Casa de la Cultura de Azuqueca. Se trata de una actividad impulsada por ocho bibliotecas municipales (Azuqueca de Henares, Humanes, Yunquera, Brihuega, Cabanillas del Campo, El Casar, Marchamalo y Fontanar) con el objetivo de potenciar la lectura de poesía. “Esta iniciativa nos hermana en torno a algo tan interesante como la lectura, y en este caso, la gran olvidada, la poesía”, manifestó el alcalde, Pablo Bellido, durante a la presen-

tación del acto, en el que estuvo acompañado por el concejal de Cultura, Emilio Alvarado, y la directora de la Biblioteca, Eva Ortiz. “Sentíos en esta Casa de la Cultura como en vuestra propia casa, pues si hay algo que une es la Cultura”, apuntó el alcalde, al tiempo que agradeció su trabajo a las integrantes de los clubes de lectura. Por su parte, el concejal de Cultura, recordó que se trata de una apuesta “por el fomento de la lectura, en este caso de la poesía, que invita a reflexionar sobre la fórmula necesaria para que mucha más gente se adentre en el conocimiento de la literatura”.



En el atril, el alcalde durante la presentación del acto, flanqueado por la directora de la Biblioteca y el concejal de Cultura



Nuevo local para la Banda.– Los músicos de la Banda de Azuqueca tienen a su disposición desde el mes de noviembre un nuevo local, acondicionado por el Ayuntamiento para sus ensayos y sesiones formativas. Se trata del inmueble que albergaba las viejas dependencias de la policía local situado junto al consistorio. El arreglo del edificio ha supuesto una inversión municipal de 18.000 euros. En la imagen, el alcalde, Pablo Bellido, y el concejal de Cultura, Emilio Alvarado, junto al presidente de la Banda Municipal de Música, Juan Antonio Martínez Lara, y el director, David Ortiz.

Breves

Nueva edición del campamento urbano en Navidad.– El Ayuntamiento de Azuqueca ha programado un nuevo campamento urbano con motivo de la llegada de la Navidad que se desarrollará en las instalaciones del CEIP La Paloma. Funcionará los días 23, 27, 28, 29 y 30 de diciembre y 3, 4 y 5 de enero y el precio varía según el horario: 40 euros, de 10 a 14 horas; 45 euros, de 8 a 14 horas; 90 euros, de 10 a 16 horas, y 100 euros, de 8 a 16 horas (en las dos últimas opciones se incluye la comida). La inscripción se puede realizar hasta las 14 horas del 21 de diciembre, en las conserjerías de cada centro escolar. Además se ofrece la posibilidad de solicitar días sueltos abonando la parte proporcional más un 10 por ciento. “El objetivo es el mismo que en cada edición de campamento urbano, bien sea de Navidad como éste, de Semana Santa, de verano o coincidiendo con algún puente –explica la concejala de Educación, Elisa Cansado–. Por un lado, facilitar a las familias que trabajan la conciliación de su vida laboral y familiar y, por otra, propiciar que los más pequeños pasen unos días divertidos, realizando actividades que fomentan los valores, la creatividad, la convivencia y el compañerismo y que, al mismo tiempo, estimulan su aprendizaje”.

La prevención de la drogodependencia y las redes sociales centran la nueva programación de la Escuela de Padres.– El Ayuntamiento ha puesto en marcha una nueva edición de la ‘Escuela de Padres’, una iniciativa que se enmarca en el programa ‘Azuqueca Educa’ y que cuenta con la colaboración de los colegios e institutos de la localidad, las Asociaciones de Madres y Padres de Alumnos, así como de la Junta de Comunidades. Las charlas de este trimestre se centran en la prevención de la drogodependencia, a cargo de un técnico de Proyecto Hombre, y el control parental de las redes sociales, a cargo de un miembro de Cruz Roja. (Más información en la página 30).



Los alumnos del San Isidro se informan sobre el programa ‘Cortes Jóvenes’.– Los directores generales de Participación e Igualdad, y Juventud de la Junta, Carlos Ayala y Javier Gallego, respectivamente, y el alcalde azudense, Pablo Bellido, informaron a los alumnos del instituto San Isidro sobre el programa ‘Cortes Jóvenes’ dirigido a estudiantes de 1º de Bachillerato y de Ciclos Formativos. Mediante esta iniciativa, los estudiantes de la región elegirán a sus 47 representantes para una sesión en las Cortes Regionales en febrero.

Recepción a los participantes en un Comenius.– El alcalde azudense, Pablo Bellido, acompañado de la concejala de Educación, Elisa Cansado, ofreció el 8 de noviembre una recepción oficial a los participantes en el programa Comenius ‘Democracy’, en el que participan el IES azudense Profesor Domínguez Ortiz y otros tres institutos de Noruega, Turquía e Inglaterra. Asistieron 15 profesores y 16 alumnos de entre 14 y 16 años.



Aspecto exterior de las obras de la nueva Escuela Infantil La Curva, ubicada entre la calle Donantes de Sangre y la avenida de Torrelaguna

La Junta de Gobierno inició el proceso para adjudicar la gestión y contratar el mobiliario

El consistorio avanza en la tramitación de la Escuela Infantil La Curva

El Ayuntamiento de Azuqueca de Henares aprobó el 23 de noviembre un nuevo trámite orientado a la próxima apertura de la nueva Escuela Infantil La Curva. En este sentido, la Junta de Gobierno Local dio luz verde al expediente de contratación del suministro de mobiliario y equipamiento de la Escuela Infantil La Curva, con un presupuesto de 60.000 euros.

También se inició el procedimiento para adjudicar la gestión del servicio. El plazo de presentación de ofertas se mantiene abierto hasta el 21 de diciembre. “Trabajamos para que el centro pueda abrir cuanto antes y ofrecer a las familias de Azuqueca de Henares sus 82 plazas”, des-

taca la concejala de Infancia, María José Naranjo.

La mayor oferta en la provincia

María José Naranjo señala que el Ayuntamiento azudense “hace un gran esfuerzo inversor para incrementar las plazas públicas en Escuelas Infantiles”, y recuerda que en el presente curso se ofertaron 336 plazas públicas de guardería, “lo que supone la mayor oferta de la provincia”.

“Con la puesta en marcha de este centro pasaremos a disponer en Azuqueca de más de 400, una cifra que nos sitúa muy por encima de otras localidades e incluso de Guadalajara capital”, concluye la concejala de Infancia.



El Ayuntamiento apuesta por la sostenibilidad en el diseño de nuevos espacios

Azuqueca suma 400.000 metros de zonas verdes

El Ayuntamiento de Azuqueca de Henares mantiene una apuesta importante por los parques y zonas verdes del municipio, en el contexto de una localidad marcada por su carácter industrial. Esa apuesta se materializa en la actualidad con los cerca de 400.000 metros cuadrados de zonas verdes y más de 10.800 ejemplares de árboles existentes en el municipio.

Según la Organización Mundial de la Salud, las urbes deben disponer de entre 10 y 15 metros cuadrados de área verde por habitante, una recomendación superada por algunas ciudades españolas como Pamplona o San Sebastián, que se encuentran por encima de los 15 metros cuadrados por habitante. Azuqueca, con una ratio de 12,5, se sitúa por delante de municipios como Valladolid o Zaragoza.

“La planificación de parques y zonas ajardinadas ha sido muy cuidada durante los últimos años en los que el municipio ha crecido exponencialmente”, explica el concejal del área, Victorio Calles, quien apunta a que, cada vez más, priman criterios de “sostenibilidad” a la hora de concebir nuevos espacios verdes, relativos al diseño de las plantaciones, al sistema de riego y al alumbrado.

Riego Automatizado

“En la planificación de las nuevas zonas ya se incluye el riego automatizado e informatizado, que es el que funciona en los parques de El Norte, Almendros, La Constitución y La Quebradilla”, explica Calles, quien recuerda que este sistema se introdujo

en febrero de 2009 con el apoyo económico de la Mancomunidad de Aguas del Sorbe. “Permite ahorrar agua, dado que el riego se programa según las condiciones climatológicas en cada momento”, explica el concejal. Un ordenador controla vía GSM, gracias a un software de gestión, todos los sistemas de riego. “Este ciclo de modernización se inició hace años”, recuerda Calles.

En cuanto a las plantaciones, “se prefieren especies resistentes a las plagas, césped de bajo consumo o incluso grama autóctona, y zonas abiertas de fácil acceso para la maquinaria y bajo mantenimiento por parte del equipo de Parques y Jardines”, explica el edil, quien adelanta que en 2011 se plantarán más de 200 nuevos árboles repartidos por el municipio. “Cada año, desde los últimos tres, se han venido plantando más de medio millar de nuevos ejemplares, bien de marras para sustituir árboles muertos o destruidos por acciones vandálicas, bien para integrar los nuevos espacios urbanísticos que se van desarrollando”, añade Calles.

Temporada de poda

Por otra parte, en noviembre ha comenzado la temporada de poda. “Los trabajos pueden prolongarse hasta marzo”, explica el concejal de Parques y Jardines, quien recuerda que las necesidades de poda “están en función de la seguridad de los vecinos o que puedan dañar las conducciones subterráneas”. Así, se cortan aquellas ramas que puedan caer y ser un peligro para los vecinos, o que entren en las casas.



El parque de El Norte

MEJORAS EN PARQUES Y JARDINES

► En el marco del proyecto de mejora y adecuación medio-ambiental del barrio de Villanueva, el Ayuntamiento dotará al **parque del Arenal** de una nueva cara. “Se trata de una reforma integral



El parque del Arenal, en marzo

del barrio que va a afectar de manera importante a este parque, que estaba ya muy degradado”, explica el concejal de Parques y Jardines, Victorio Calles. En concreto, “se ha proyectado un nuevo diseño que supondrá la creación de dos zonas de juego infantiles, la sustitución de todo el mobiliario urbano y la plantación de nuevo césped”, destaca el concejal, que ha puesto el énfasis en “el nuevo sistema de riego, para el que será necesario construir una nueva caseta con un grupo de bombas”, añade.



Plaza del General Vives

► Ya ha comenzado la obra de remodelación de la **plaza del General Vives** con el objetivo de integrar esta zona del municipio al Casco Urbano. La intervención en la plaza incluirá la renovación de las redes de agua y saneamiento, la iluminación, la jardinería – respetando los actuales árboles – y el mobiliario urbano.

► La **carretera de Alovera**, entre la rotonda de la calle la Flor y hasta la plaza de Asia, está cerca de transformarse en un paseo ajardinado, en el marco del proyecto integral del barrio. “El propósito es ganar espacio para el peatón”, explica Victorio Calles, concejal del área. En este sentido, se han retirado las adelfas y algunos arbustos en mal estado y está previsto que se planten dos franjas de césped a lo largo de todo el paseo. En cuanto a los árboles, se mantendrán los ejemplares actuales y se plantarán algunos nuevos.



LA QUEBRADILLA, EL PULMÓN VERDE DE AZUQUECA

La **Quebradilla** es, con 10 hectáreas de extensión, el mayor parque de Azuqueca de Henares y también, en palabras del Concejal de Parques y Jardines, Victorio Calles, “el pulmón verde de Azuqueca”. La última ampliación, hasta sumar la decena de hectáreas, ha sido la de la zona del olivar, junto a la rotonda de la Antártida. En cuanto a otras intervenciones, hace un año el parque incorporó al sistema informatizado de riego. Se colocó un depósito con capacidad para almacenar 55.000 litros de agua que se abastece de manera preferencial con agua del pozo de Asfain y un equipo de bombas.

Además, “se modificaron algunos sistemas de riego en algunos de los parterres del parque y se centralizaron algunas arquetas”, explica el concejal de Parques y Jardines, quien recuerda que este sistema, que funciona también en los parques del Norte, Los Almendros y La Constitución, “permite controlar desde un ordenador en todo momento el riego de La Quebradilla”.

La última inversión en el parque anunciada por el Ayuntamiento asciende a 20.000 euros, que se destinará a comprar el material para reponer el cable de cobre e instalar el alumbrado del parque, tras el robo sufrido la noche del 29 de octubre.



El parque de la Quebradilla: arriba, el olivar; a la derecha, la laguna



LA ERMITA, EL LAVADERO Y LA AVENIDA DEL FERROCARRIL

► La remodelación del parque de **La Ermita** es en palabras del alcalde, “una de las actuaciones más emblemáticas de las 31 desarrolladas en Azuqueca con cargo al FEIL (Fondo Estatal de Inversión Local 2009)”. Según explica el concejal de Parques y Jardines, “se rediseñó la fisonomía del parque”, que ahora cuenta con dos zonas separadas de juegos infantiles para niños, y un pipi-cán vallado. “Se plantaron además cincuenta nuevos árboles”, explica. La última actuación ha consistido en mejorar la eficiencia del sistema de alumbrado, a través de la instalación de dispositivos *leds*.



Parque de La Ermita

► El parque del **Paseo de El Lavadero**, se extiende desde la calle La Noguera hasta la travesía de Postas, junto al barrio de El Vallejo y ocupa una extensión de 20.000 metros cuadrados. El

alcalde de Azuqueca de Henares, Pablo Bellido, ha señalado en varias ocasiones que se trata de “un parque importantísimo, que cumple dos funciones: la primera, de equilibrio porque en esta zona hacía falta una zona verde y la segunda, de conexión peatonal entre El Vallejo y Postas”. “Las características del terreno, una zona de mucha quebrada, hizo que la inversión fuese más elevada que en otros parques del municipio, porque hubo que hacer grandes movimientos de tierra y construir muros de contención para salvar los desniveles del terreno”, recuerda por su parte Victorio Calles, concejal del área.

► El **parque de la Avenida del Ferrocarril** ha sido la última incorporación a las zonas verdes de Azuqueca de Henares, con una superficie total de casi 3.600 metros cuadrados, entre pradera o césped, arbusto y árboles. “Uno de los equipamientos del parque es el área canina, similar a la que tenemos en funcionamiento en la avenida del Siglo XXI, que cuenta con un pipi-cán y una zona de esparcimiento para los perros”, detalla Victorio Calles, concejal de Parques y Jardines. “El proyecto –añade el edil– fue concebido con un diseño que permitiese un bajo mantenimiento, es decir, se definieron zonas arbustivas con elevada densidad y praderas de fácil acceso para la siega”. Para el riego, se instalaron sistemas de aspersión para el césped y de riego por goteo para árboles y arbustos. “Además, está prevista la instalación de un sistema de control del riego por ordenador, mediante un programador con emisor y receptor vía radio”, concluye.



En el centro, el alcalde de Azuqueca y la concejala de Servicios Sociales, junto a dos alumnas de las Jornadas Gastronómicas

Con recetas de Perú, Rumanía, Guinea Ecuatorial, Nigeria y España

Las V Jornadas Gastronómicas fomentaron la interculturalidad, a través de la cocina y la repostería

El Centro de Adultos 'Clara Campoamor' albergó del 16 al 30 de noviembre las V Jornadas Gastronómicas, "una escuela de convivencia que nos permite viajar por el mundo sin movernos de casa y conocer las costumbres de otros lugares y, así, entender mejor a las personas que viven aquí", según afirmó el alcalde de Azuqueca, Pablo Bellido, en una visita realizada el 23 de noviembre.

Como novedad, en esta edición se fusionó la cocina

tradicional y la repostería con recetas de países de los que proceden ciudadanos que viven en Azuqueca. "Los participantes elaboraron platos de Perú, Rumanía, Guinea Ecuatorial, Nigeria y España, al tiempo que se fomentó el conocimiento mutuo y la integración", detalla la edil de Servicios Sociales, María José Naranjo, quien recuerda que el Ayuntamiento impulsa esta iniciativa a través del Servicio de Atención y Mediación Intercultural (SAMI).

Breves

Abierta la inscripción en el Curso de Monitor de Fútbol Base.— Hasta el 7 de enero está abierto el plazo para inscribirse en una nueva edición del Curso de Monitor de Fútbol Base que impulsa la Mancomunidad Vega del Henares. La actividad se dirige a jóvenes de 16 a 20 años y tiene un precio de 75 euros (si quedan plazas libres podrán participar mayores de 21 años abonando 150 euros). Las solicitudes se pueden presentar a través de la web www.vegahenares.es, o en el Punto de Información que gestiona la Mancomunidad en los institutos. El curso, que se impartirá del 21 de enero al 18 de febrero, permite la obtención del certificado de la Real Federación Española de Fútbol.

Vega del Henares participó en la jornada 'Conociendo nuestras mancomunidades'.— El 6 de noviembre se celebró en Guadalajara la jornada 'Conociendo a nuestras mancomunidades', una iniciativa organizada por las mancomunidades Vega del Henares y Villas Alcarreñas y en la que se dieron a conocer las posibilidades que ofrecen estas organizaciones de municipios para prestar servicios a los vecinos.

Aniversario del Centro de Día 'Las Acacias'.— El director general de Atención a Personas Mayores, Personas con Discapacidad y Personas en Situación de Dependencia,



Javier Pérez, junto con la concejala de Servicios Sociales, María José Naranjo, y el delegado provincial de Salud y Bienestar Social, Juan Pablo Martínez, visitó el 29 de octubre el Centro de Día 'Las Acacias' de Azuqueca de Henares para participar en los actos programados con motivo de su octavo aniversario. Aprovechando este acto, el director general, Javier Pérez, ha hecho entrega a la ONG 'Guada Acoge' de un cheque por valor de 580 euros. Este dinero se recaudó mediante la venta de las manualidades que los socios y usuarios del centro realizaron para el mercadillo solidario celebrado en mayo en 'Las Acacias' durante el primer Encuentro del Té del Mundo.

Entregados los premios del concurso 'Mostrando emociones'.— El alcalde de Azuqueca de Henares, Pablo Bellido, junto a la concejala de Promoción de la Salud y presidenta de la Mancomunidad Vega del Henares, Elisa Cansado, entregaron el 17 de noviembre los premios del II concurso fotográfico 'Mostrando emociones', organizado por ambas instituciones, durante un acto desarrollado en el Centro de Adultos 'Clara Campoamor'.

En esta edición, participaron 15 personas, que presentaron un total de 29 fotografías a las dos categorías establecidas: juvenil y adultos. En ambos casos, los primeros premios se gratificaron con un cheque por valor de 120 euros; los segundos, con uno de 60 euros, mientras que los terceros y el accésit se premiaron con uno de 30 euros. Como ya ocurriera el año pasado, los premios deben gastarse en los establecimientos de Azuqueca como medida para la promoción del comercio local. Asimismo, todos los participantes recibieron un obsequio cortesía de Caja Guadalajara.

El alcalde, Pablo Bellido, recordó que "este concurso tiene como objetivo aprender a comunicar las emociones a través de la fotografía". Por su parte, Elisa Cansado destacó que "se ha mejorado la calidad de las imágenes de la anterior edición". Todas las fotografías presentadas forman parte de una exposición que se puede visitar hasta finales de año en las instalaciones del Centro de Adultos.



OBRAS PREMIADAS

— Categoría juvenil:

1. 'Añorar el pasado', de Diana Gutiérrez
2. 'Ser o no ser, ésa es la cuestión', de José Luis Guerra
3. 'Más que amor', de María Medina García

— Categoría de adultos:

1. 'Primeros pasos', de Mónica Martín
2. 'El catedrático de griego y la era digital', de M^a Pilar Rubio
3. 'No estoy...', de María Purificación de Abajo

Accésit: '¿Dónde está mi princesa?', de Víctor Alejandro Braña

Breves

El 16 de mayo y el 19 de septiembre, festivos locales de 2011.— La Junta de Gobierno Local del Ayuntamiento de Azuqueca de Henares aprobó en la sesión del 4 de noviembre como fiestas locales para el próximo año los días 16 de mayo y 19 de septiembre. “El 15 de mayo, festividad de San Isidro, es domingo en 2011 y, por ello, hemos fijado como fiesta local el lunes inmediatamente posterior, el día 16”, detalla el concejal de Fiestas, Santiago Casas. En lo que se refiere a septiembre, dado que la semana grande se desarrollará del 17 al 25, la fiesta local se corresponde, como es tradicional, con el lunes que sigue al primer domingo: el día 19.

Víctor Barrio, mejor novillero de la Feria Taurina 2010.— Ayuntamiento y Peña Taurina de Azuqueca han elegido por unanimidad a Víctor Barrio como mejor novillero de la Feria Taurina 2010 y al astado Sultanato, de la ganadería de Alcurrucén, como mejor novillo. “Hemos tenido una feria de gran calidad, en la que se cortaron 15 orejas”, resalta el concejal de Fiestas, Santiago Casas, para quien esta circunstancia ha hecho “algo más complicado que otros años la decisión del jurado de estos premios”. La entrega de los galardones se realizará el 14 de enero en El Foro, coincidiendo con la decimocuarta edición de las charlas organizadas por la Peña Taurina y el consistorio. “Víctor Barrio hizo un magnífico papel en la segunda novillada de la feria, la del martes, en la que cortó dos orejas y tras la que salió por la puerta grande”, recuerda el edil. En relación con el mejor astado, “marcado con el número 49 de la ganadería Alcurrucén, fue lidiado por Diego Silveti en la tercera novillada, la que se celebró el jueves de fiestas; a petición de la afición, a este novillo se le otorgó una vuelta al ruedo”, detalla Casas. El novillero recibirá un trofeo y 600 euros en metálico, mientras que en el caso del mejor novillo se entregará un trofeo al ganadero.



El concejal de Fiestas, un responsable de Isover Saint Gobain, el concejal de Cultura y los tres premiados

El certamen ‘Desfile de Carrozas’ premió las tres mejores imágenes

El Centro Cultural de Azuqueca acogió el 4 de noviembre la entrega de premios del III Concurso Fotográfico Desfile de Carrozas, organizado por el Ayuntamiento de Azuqueca y patrocinado por la empresa Isover Saint Gobain para dar realce al acto más seguido por los ciudadanos durante las fiestas y que fue declarado en 2009 Fiesta de Interés Turístico Regional.

“Este año, hemos tenido 52 fotografías, frente a las

37 que recibimos en la primera edición del concurso”, detalló el edil de Fiestas, Santiago Casas, quien destacó además “la altísima calidad de los trabajos presentados”. Todas las imágenes presentadas formaron parte de una exposición que se pudo visitar en el Centro Cultural hasta el 21 de noviembre.

“Los peñistas invierten muchísimas horas de trabajo, mucha ilusión y muchos esfuerzos para ofrecernos un

Como novedad, el plazo se prolonga durante todo el año, hasta el 30 de abril

Abierta la convocatoria del XI concurso internacional de Fotografía Apícola

El Ayuntamiento de Azuqueca de Henares ha convocado la XI edición del concurso internacional de Fotografía Apícola, cuyas bases se dieron a conocer en el VI Congreso Nacional Apícola, celebrado en Córdoba los días 12 y 13 de noviembre.

Como novedad, el plazo de presentación de fotografías permanece abierto todo el año, hasta el 30 de abril. “El incremento en el número de participantes que venimos registrando año tras año estaba provocando algunos problemas de saturación en la recepción, dado que los participantes solían apurar las últimas fechas para enviar sus trabajos; al

abrir la convocatoria durante todo el año, confiamos en que la llegada de las obras sea escalonada”, explica el concejal de Desarrollo Sostenible, José Luis Blanco.

En cuanto a los premios, se mantienen las tres categorías tradicionales: fotografías individuales, reportajes y fotografías históricas. En el primer caso, se establecen tres premios dotados con 800, 600 y 400 euros, respectivamente. En reportaje, se otorgará un único premio dotado con 800 euros, mientras en la modalidad de fotografía histórica el ganador se llevará 400 euros. Todos los premiados recibirán además un diploma.

Primer premio

El azudense Juan Manuel Báez ganó 450 euros por ‘El arca de Noé abarrotada’, fotografía de la carroza con la que desfiló la Peña El Pendón



Segundo premio

Óscar Izquierdo, de Guadalajara, obtuvo 225 euros con una imagen de la carroza de la Peña El Trébol titulada ‘Tren con parada en Azuqueca’

Tercer premio

‘Guadalajara al natural’, fotografía de la carroza de El Cebollón realizada por el azudense Domingo García, fue premiada con 125 euros



espectáculo efímero, que dura lo que el Desfile, y que, a través de este concurso, prolongamos en el tiempo y

conseguimos acercar también a quienes no pudieron disfrutar del recorrido en directo”, finaliza Casas.

El objetivo es crear un espacio para el intercambio de experiencias

Las I Jornadas de Voluntariado y Asociacionismo se celebran del 13 al 15 de diciembre

El Ayuntamiento de Azuqueca de Henares organiza del 13 al 15 de diciembre las primeras Jornadas de Voluntariado y Asociacionismo, con las que se pretende "crear un espacio para el intercambio de experiencias y en el que los colectivos azudenses den a conocer su labor y proyectos", explica el concejal de Participación Ciudadana, José Luis Escudero.

"El día 13, tras la inauguración de las Jornadas, se podrá visitar una exposición de murales realizados por asociaciones y se impartirá un curso sobre herramientas

web para la mejora de la comunicación y gestión, y otro de decoración de macetas y plantación de semillas", detalla el edil, quien añade que el día 14 se rendirá un homenaje a los participantes en el Programa de Voluntariado Ambiental.

El 15 de diciembre habrá una muestra de asociaciones que incluye una batukada, dos talleres -uno de Consumo Responsable y otro de RCP y Primeros Auxilios con prácticas en muñecos-, una actuación de magia y la entrega de diplomas (más información en la página 16).

Plan Municipal de Voluntariado

Estas jornadas forman parte del Plan Municipal de Voluntariado, impulsado por el Ayuntamiento de Azuqueca de Henares y en el que colaboran 59 asociaciones locales de diferentes ámbitos como cultura, deportes, juventud o cooperación. La iniciativa contempla diversas acciones dirigidas a conocer la situación real del voluntariado en la localidad, la formación y la sensibilización. En este último caso, el 21 de diciembre se ha programado una sesión con alumnos del instituto Arcipreste de Hita en la que se proyectará la película 'Cadena de favores', seguida de un debate en el que estarán presentes voluntarios de diversos colectivos azudenses.



El alcalde acudió a un foro internacional celebrado en México.– El alcalde azudense, Pablo Bellido, participó en el Foro Internacional: Consejos Económicos y Sociales, celebrado a finales de octubre en México y que contó con representantes de varios países iberoamericanos y europeos. El primer edil, que fue invitado por Iniciativa Ciudadana para la Promoción de la Cultura del Diálogo, destacó en su intervención la importancia de la inclusión de los ciudadanos en el proceso de toma de decisiones por parte de los poderes públicos. "Ha sido una magnífica oportunidad para conocer y analizar los modelos de participación de la sociedad civil que existen en los distintos países, así como para dar a conocer los nuestros", afirma Pablo Bellido.

Breves

Detenidos tres menores por realizar pintadas.– La Policía Local de Azuqueca de Henares detuvo el 11 de noviembre a tres menores de edad, con domicilio en la localidad madrileña de San Fernando de Henares, que estaban realizando pintadas en el edificio de El Foro y sus alrededores, en concreto, en la zona de juegos infantiles y la calle Pobos.

Robo del cable del parque de La Quebradilla.– El parque de La Quebradilla sufrió en la noche del 29 de octubre el robo de toda la instalación de cable de cobre, hecho que el Ayuntamiento de Azuqueca de Henares denunció ante la Guardia Civil. La compra del material, así como su instalación va a suponer una inversión de 20.000 euros. El consistorio tiene previsto iniciar cuanto antes la reposición del alumbrado en este espacio verde.

La Oficina Municipal de Información al Consumidor cumple 20 años.– Con motivo de su vigésimo aniversario desde su apertura, la OMIC de Azuqueca de Henares (calle Romero, 3), junto al resto de oficinas de Castilla-La Mancha que celebran este año esa efeméride, recibieron un homenaje en el transcurso del Congreso Regional de Consumo, celebrado los días 25 y 26 de noviembre en Albacete. "Este reconocimiento avala el trabajo que se realiza desde la OMIC de la localidad en materia de asesoramiento, formación y defensa de los derechos de los consumidores", afirma la concejala del área, Sagrario Bravo.

La Cruz Joven pasó por Azuqueca.– Del 21 al 28 de noviembre, la Cruz que el Papa Juan Pablo II entregó en 1984 a los jóvenes católicos para que la llevaran por todo el mundo, recorrió Guadalajara. En el caso de Azuqueca de Henares, la denominada Cruz Joven visitó el municipio el día 25.



Francisco Julián Martín, premio Nuevos Artesanos.– El azudense Francisco Julián Martín ha recibido el premio Nuevos Artesanos por su obra 'Aurora tras la mirilla', una escultura de vidrio fundido. Este reconocimiento es uno de los que ha concedido la Junta a través de los Premios Regionales de Artesanía 2010. En la foto, desde la izquierda, el presidente de Castilla-La Mancha, la concejala azudense de Promoción Económica, el artesano premiado, y la vicepresidenta y consejera de Economía y Hacienda, durante la entrega de premios, celebrada el 19 de noviembre en Toledo.



El Ayuntamiento amplía la cifra de dispositivos

Azuqueca dispondrá de nueve desfibriladores

El Ayuntamiento de Azuqueca de Henares va a ampliar la dotación de desfibriladores en el municipio. Esta medida se adoptó en una comisión celebrada el 26 de noviembre y en la que la propuesta del equipo de gobierno fue respaldada por el PP. "En estos momentos, disponemos de cuatro dispositivos: en las ambulancias de Cruz Roja y Protección Civil, en el polideportivo 'Ciudad de Azuqueca' y en los Servicios de Emergencias del CEDT", detalla la edil de Promoción de la Salud y Seguridad Ciudadana, Elisa Cansado. Los cinco nuevos desfibriladores llegarán a los polideportivos 'La Paz' y 'Arroyo del Vallejo', al complejo San Miguel, a la Piscina Climatizada y a la Policía Local. Además, cumpliendo con la normativa vigente, el consistorio, a través de un centro homologado por la Consejería de Sanidad, impartirá la formación precisa.

"Esta medida se suma a otras con que ya contamos,

como los botiquines en todas las instalaciones deportivas municipales o el seguro médico que cubre a las Escuelas Deportivas y a los participantes en las competiciones municipales; además, en todas las pruebas deportivas que organiza el Ayuntamiento y en las que nos lo solicitan los Clubes locales, está presente una dotación sanitaria atendida por Protección Civil o Cruz Roja", explica el edil de Deportes, José Luis Escudero.

Moción del PP

Por su parte, el PP presentó el 22 de noviembre una moción instando al consistorio a la instalación de desfibriladores. "La moción -explica Escudero,- se presentó cinco días después de que se convocara la comisión de seguimiento para analizar este asunto, comisión a la que el equipo de gobierno llevó la propuesta que, finalmente, fue aprobada por unanimidad".

La carrera se disputará el día 31 a partir de las 17 horas

La inscripción en la San Silvestre está abierta hasta el 29 de diciembre

Azuqueca de Henares despedirá el año con la XXIV San Silvestre, la carrera popular que se celebra el 31 de diciembre y que organiza el Ayuntamiento en colaboración con el Club de Atletismo de la localidad. La inscripción, que permanece abierta hasta el día 29, es gratuita y debe formalizarse en el Servicio Municipal de Deportes, ubicado en El Foro.

"Las categorías abarcan desde Chupetín a Veterano, tanto masculina como femenina, y se entregarán trofeos a los tres primeros que, en el caso de Absoluto, también recibirán un premio en metálico de 200, 100 y 65 euros,

respectivamente", explica el concejal de Deportes, José Luis Escudero, quien recuerda que la salida se ha fijado en el Bulevar de Las Acacias y que los que completan la prueba participarán en el sorteo de regalos.

Control de tiempos con chip

"Como novedad, este año el control de los tiempos y las vueltas se realizará mediante chip", destaca Escudero.

Por otra parte, las personas interesadas en colaborar como voluntarios para un mejor desarrollo de la carrera pueden escribir un correo electrónico a la dirección smd@azuqueca.net.

Pedro Gil, nuevo presidente del Club Atletismo Azuqueca

Desde noviembre, Pedro Gil ocupa la presidencia del Club Atletismo Azuqueca, en sustitución de Jesús Torres. "Desde el Ayuntamiento, damos la bienvenida a Gil y le deseamos muchos éxitos, al tiempo que agradecemos la labor y la dedicación que durante los últimos 15 años ha mostrado Jesús Torres", señala el concejal de Deportes, José Luis Escudero.

Breves

Adjudicado a 'Mapfre' el seguro de las actividades deportivas municipales.- El Ayuntamiento de Azuqueca ha adjudicado a 'Mapfre' el contrato de la póliza de seguros de accidente de las actividades deportivas municipales, ya sean para adultos, las Escuelas o resto de competiciones. Los usuarios tienen a su disposición cuatro centros de atención médica: Sanatorio Nuestra Señora de la Antigua y el Centro Médico Complutense, en Guadalajara; Centro Médico Complutense y Clínica Capió, en Alcalá de Henares (Madrid).

Inscripción en la segunda fase del Ránking de Pádel.- Hasta el 20 de diciembre se admiten nuevas parejas para participar en la segunda fase del Ránking de Pádel, cuyo inicio está previsto para el 10 de enero. Los interesados deben dirigirse al Servicio Municipal de Deportes ubicado en El Foro. Asimismo, el día 20 acaba el plazo para la renovación del pago de aquellas parejas que hayan disputado la primera fase y deseen pasar a la siguiente.

Buenos resultados en Campo a Través.- Los alumnos de la Escuela Municipal de Atletismo de Azuqueca han iniciado la temporada deportiva con buenos resultados. Así, el 14 de noviembre se celebró en Sigüenza la primera Jornada Provincial Escolar de Campo a Través, donde, en la categoría



Juvenil, Víctor Ramos acabó en primer lugar, mientras que Patricia Manfil fue segunda y Carla Hatamoto, tercera. En Alevín, Yosune Moreno logró un tercer puesto, Rafael López terminó en la posición número 13 y Jorge Rodríguez, en la 26. La representación azudense en la prueba se completó con la participación de Alberto Manfil, noveno en Cadete.

Lucía Roldán, ganadora Sub-8 del primer encuentro del Circuito Provincial de Ajedrez Infantil.

- El 21 de noviembre, comenzó el VI Circuito Provincial de Ajedrez Infantil en El Casar, donde la azudense Lucía Roldán terminó su participación con un primer puesto en la categoría Sub-8 al conseguir cinco de los seis puntos posibles.



PP y equipo de Gobierno discrepan sobre la coordinación de los conserjes de los polideportivos.

- El Grupo Popular del Ayuntamiento de Azuqueca de Henares criticó en nota de prensa una "gran descoordinación" en los horarios de trabajo de los conserjes de instalaciones deportivas, afirmando que "van rotando de una manera errática y, en algunos momentos, ni siquiera saben cómo será su horario del día siguiente", según su portavoz, José Luis Moraga. En respuesta, el concejal del área, José Luis Escudero, negó tal descoordinación y señaló que "el técnico de Deportes es el encargado de organizar los cuadrantes, que, por otra parte, han sido pactados con los sindicatos y con los propios trabajadores del servicio". Además destacó que "Azuqueca es uno de los municipios que mantiene durante más tiempo abiertas sus instalaciones deportivas, siempre, por supuesto, atendidas por trabajadores".



El concejal de Deportes, entre los finalistas de la categoría Veterano del Open de Otoño, Eduardo Maseda (de azul) y Paco Serra (de amarillo), y miembros de la junta directiva del Club de Tenis de Azuqueca

Se disputó del 9 de octubre al 27 de noviembre en las cuatro pistas nuevas del San Miguel

El XII Open de Otoño de Tenis reunió a un centenar de participantes

El Complejo Deportivo San Miguel acogió el 27 de noviembre la final de Veteranos masculino del XII Open de Otoño, que ha organizado el Club de Tenis de Azuqueca de Henares en colaboración con el Ayuntamiento. Este partido, que puso fin a una competición que se inició el 9 de octubre, terminó con el triunfo de Eduardo Maseda, campeón regional y provincial de Castilla-La Mancha, sobre Paco Serra, ganador de las cuatro ediciones anteriores del torneo.

Más de un centenar de tenistas de la zona centro se inscribieron en el Open, que "un año más, se ha caracterizado por la calidad de los participantes", destaca el concejal de Deportes, José Luis Escudero. Así, en categoría masculina, han competido Javier Foronda (37 de España), Jorge Lora (número 74), e Ignacio Bachiller (86 y actual campeón del Open en

la categoría Absoluta). En cuanto a las tenistas femeninas, ha destacado la presencia de Diana Santillán (la 40 de España), Verónica Saucedo (41), Carmen López (47 y ganadora de Absoluta), y Rocío Sánchez (66). En la categoría cadete, se ha visto jugar, entre otros, a Alfonso García, Javier de Antonio, Héctor García (campeón), así como a Cristal Seldas y Lucía Sotoca (campeona).

"El tenis es un deporte que en Azuqueca cuenta con un gran número de aficionados, de hecho, esta Escuela Municipal es una de las más numerosas, al igual que el Club, que hace una gran labor en la promoción de esta disciplina", destaca Escudero, quien añade que en los últimos tres años, "el Ayuntamiento ha realizado, con 1,3 millones de euros, la mayor inversión de la historia para ampliar las instalaciones de tenis y pádel".

Breves

Alejandro Plasencia, homenajeado en la Gala del Deporte de la Comunidad de Madrid.— El gimnasta azudense Alejandro Plasencia, de 10 años, acudió el 3 de noviembre a la Gala del Deporte 2010

organizada por la Comunidad de Madrid en el polideportivo 'Antonio Magariños'. Plasencia, junto a sus compañeros del Club Gimnástico Coslada de Madrid, recibió un homenaje por los éxitos conseguidos en la temporada pasada, cuando se proclamaron campeones de España por equipos en Gimnasia Artística Masculina, en los niveles 3 y 4, durante la competición celebrada en junio en Elche. En la imagen, Alejandro Martínez, aparece a la izquierda, sosteniendo la copa.



Quinto puesto para el equipo de dardos "Las lagartas de La Ceja".— Celeste Lisa, Olga Corral, Patricia de la Fuente, Lourdes Leganés y Pilar Ramiro son las cinco azundeses que integran el equipo que participó en el

Campeonato Nacional de Dardos celebrado en Benidorm del 29 al 31 de octubre. "Las lagartas de La Ceja" obtuvo un quinto puesto entre los 170 equipos llegados de toda España que compitieron en la categoría Oro Femenino. Este éxito se suma al logrado el año pasado en el nivel Master, donde terminaron en tercer lugar.

Dos azudenses ganan el Campeonato Provincial de Mus.— La pareja formada por Ángel Moñino y Miguel Ángel Senén, ambos vecinos de Azuqueca de Henares, se impusieron en el XXVIII Campeonato Provincial de Mus de Guadalajara, que se disputó del 15 al 20 de noviembre en Azuqueca de Henares.

En la foto superior, Senén (izquierda) y Moñino (derecha) posan con sus trofeos. Por otra parte, el 6 de noviembre, Fernando Peinado y Francisco Puente, de Guadalajara y Azuqueca, respectivamente, ganaron en Azuqueca la última fase local del tercer Campeonato de Mus Provincia de Guadalajara que organiza la Diputación con la colaboración de la Alcarreña de Mus.



El equipo Absoluto femenino de la Selección Española de Fútbol Sala entrenó en Azuqueca.— El polideportivo 'Arroyo del Vallejo' acogió los días 1 y 3 de diciembre los entrenamientos de la Selección Española de Fútbol Sala de la categoría Absoluta femenina para preparar el Mundial que comenzó el día 6. Foto de familia tras la bienvenida al equipo que se realizó en el Ayuntamiento.



Al cierre de esta edición de AZUCAHICA, el equipo ocupaba la sexta plaza

El CD Azuqueca, más cerca de los puestos para jugar el ascenso

El primer equipo del Club Deportivo Azuqueca sigue escalando puestos en la tabla de la liga de Tercera División. Al cierre de esta edición de AZUCAHICA, los locales eran sextos con 25 puntos. "Nuestro objetivo es situarnos entre los cuatro primeros y mantenernos ahí hasta el final de la temporada para poder disputar la fase de

ascenso", afirma el presidente, Matías Gutiérrez.

En cuanto al resto de categorías, el Azuqueca B, que milita en Autonómica Preferente, sumó el 28 de noviembre su primera victoria en casa tras imponerse al Sagredo 2-1. Por su parte, el Juvenil Provincial cerró el mes de noviembre líder de la liga, junto al Cabanillas.



Homenaje a Édgar París.— En la madrugada del 13 de noviembre falleció Édgar París, jugador del Club Deportivo Azuqueca durante 15 temporadas, donde también ostentó la capitania. Los rojinegros rindieron un homenaje a su excapitán el 21 de noviembre antes del partido contra el Marchamalo, otro conjunto en el que militó París (foto). Por su parte, el Ayuntamiento ha colocado una camiseta del jugador junto a los vestuarios del San Miguel.

A pesar de estos tres puntos, los locales son penúltimos en la clasificación

El Fútbol Sala logra su primera victoria de la temporada

Los chicos de Enrique Soto lograron sus tres primeros puntos de la temporada tras imponerse en casa al Calera por 5-3. Con esta victoria, el Club Fútbol Sala Azuqueca cerró una racha de siete derrotas consecutivas, aunque la siguiente jornada volvieron a caer ante el Bargas Rallago por 5-2. Al cierre de esta edición de AZUCAHICA,

los locales son penúltimos en la tabla. "Nos está costando adaptarnos al juego de Primera Nacional", reconoce el entrenador, quien confía en que la situación cambie. "Hasta el final de la primera vuelta, nos tocan equipos que también están en la parte baja y, si estamos bien, deberíamos sumar la mayoría de los puntos".

Pepe Peinado, entrenador del Basket Azuqueca, considera "asequible" el objetivo

"Nuestra meta en diciembre es asegurar que jugaremos la Copa"

El Club Basket Azuqueca ha ganado todos los encuentros que ha disputado en noviembre y ocupa la segunda plaza de Primera Nacional. De hecho, los locales ya suman siete victorias consecutivas y su única derrota de la temporada se remonta a la jornada 2, cuando cayeron ante el Quintanar, actual líder invicto de la competición.

"Nuestra meta para el mes de diciembre es asegurarnos de manera matemática nuestra clasificación para disputar la Copa Presidente", asegura Pepe Peinado, entrenador de los rojinegros. "Es un objetivo asequible pues, antes de acabar el año, nos vamos a enfrentar a dos equipos de la parte baja de la tabla, Daimiel y Tobarra", concluye.

LÍDERES DE LA XII LIGA MUNICIPAL DE FÚTBOL 7 A fecha del 3/12/2010

1ª división: Kantina Turner (12 puntos)

2ª división: Liderpuul Aguamant (15 puntos)

3ª división: CD Sporting Rías Baixas (15 puntos)

4ª división: La Cardosa (15 puntos)

5ª división: Pequeño Koala A (18 puntos)

6ª división: Real Caucho Balompié (18 puntos)

7ª división: Move Promociones (15 puntos)

Día del Balonmano.— El Club Balonmano de Azuqueca de Henares organizó el 27 de noviembre el primer Día del Balonmano en el polideportivo del colegio Giovanni Antonio Farina. Cerca de cien jugadores de todas las edades participaron en esta jornada, que incluyó cinco partidos en los que participaron los equipos Benjamín, Alevín, Cadete y Senior (los tres últimos, tanto masculino como femenino). En el ámbito de la competición, el conjunto Senior ocupa la última plaza de la liga de la Segunda División Estatal Masculina con 9 derrotas y una victoria. Foto facilitada por el Club, en la que aparece el equipo Cadete femenino.



CALENDARIO DEPORTIVO DICIEMBRE - Partidos en casa

SÁBADO, 4 DE DICIEMBRE: — Fútbol Sala, jornada 10: Club Fútbol Sala Azuqueca – Fútbol Sala La Solana

— Balonmano, jornada 13: Club Deportivo BM. Azuqueca – Deportivo Retamar C.B.

DOMINGO, 5 DE DICIEMBRE: Fútbol, jornada 15, 12 h: C.D. Azuqueca – C.D. Piedrabuena

DOMINGO, 12 DE DICIEMBRE: Fútbol, jornada 17, 12 h: C.D. Azuqueca – C.D. Carranque

SÁBADO, 18 DE DICIEMBRE: — Fútbol Sala, jornada 12: Club Fútbol Sala Azuqueca – Águila F.S. Granitos San Pedro

— Balonmano, jornada 15: Club Deportivo BM. Azuqueca – Urbopama BM Villafranca

NOTA: El C.D. Azuqueca juega en el Complejo San Miguel; el Club Basket Azuqueca, en el polideportivo de La Paz (carretera de Alovera); el C.F.S. Sala Azuqueca, en el polideportivo del Arroyo del Vallejo (calle Poeta Manuel Martínez); y el C.D.BM. Azuqueca, en el pabellón multiusos 'Ciudad de Azuqueca' (calle Ana María Matute).

Agenda

ESPECIAL NAVIDAD

TEATRO

▷ SÁBADO 18 DE DICIEMBRE

Teatro infantil: 'En busca de una historia perdida', de Arte Fusión Títeres.

A las 18 horas en la Casa de la Cultura

IV MERCADO MEDIEVAL

17, 18 Y 19 DE DICIEMBRE

Horario: viernes desde las 17 horas. Sábado y domingo de 10,30 a 14,30 de 17 a 22 horas

XXXIV CARRERA POPULAR SAN SILVESTRE 2010

VIERNES 31 DE DICIEMBRE

Horario: Salida a las 17 h

▷ DEL 18 DE DICIEMBRE AL 5 DE ENERO

PISTA DE PATINAJE SOBRE HIELO

Horario: 11 a 14 y 17 a 21h (De 11 a 14 los días 24 y 31 diciembre y 5 de enero). Cerrado 25 de diciembre y 1 de enero. Precio: 1 euro cada media hora (incluye alquiler de patines). Lugar: Polideportivo Arroyo del Vallejo

PROGRAMA COMPLETO EN PÁGINAS 16 Y 17

JUVENTUD

▷ VIERNES 10 DE DICIEMBRE:

Conciertos del Ciber-Café: **Pardoh Lacoss** (Hip-Hop)
A las 21,30 horas, en El Foro

▷ SÁBADO 11 DE DICIEMBRE:

'Y ahora algo completamente diferente': **Sing Star**
De 18 a 21 horas, en El Foro

ESCUELA DE PADRES

IES PROFESOR DOMÍNGUEZ ORTIZ

Horario: 18 a 19,30 horas

A cargo de Juan Pablo Andrés Martínez, técnico de Proyecto

▷ JUEVES 9 DE DICIEMBRE

Charla-coloquio: 'Aprender a resolver conflictos'

▷ JUEVES 16 DE DICIEMBRE

Charla-coloquio: 'Aprender a controlar la tensión emocional'

▷ JUEVES 13 DE ENERO

Charla-coloquio: 'Adolescencia, un período de cambio... ¿Y si nuestros hijos consumen drogas?'

▷ JUEVES 20 DE ENERO

Charla-coloquio: 'Información sobre las drogas y resumen del curso'

CEIP LA PAZ

Horario: 17 a 19 horas

▷ 1, 15 Y 22 DE DICIEMBRE

Sesión formativa: 'Redes Sociales'

A cargo de Rubén Espejo, miembro de Cruz Roja

CULTURA

SALA DE EXPOSICIONES DE LA CASA DE LA CULTURA

▷ DEL 1 AL 15 DE DICIEMBRE

El colectivo **Nosotr@s**, integrado por alumnos de las clases de Pintura y Escultura del Centro Cultural, presenta la muestra 'Investigación técnica y personal'

▷ DEL 17 DE DICIEMBRE AL 7 DE ENERO

Cuatro artistas plásticas, Cristina Llorente, Gloria Mínguez, Paula Montávez y Lourdes Quesada, darán a conocer su trabajo en la muestra 'Mamá, que se pare el tiempo'

SALA DE CONFERENCIAS DE LA CASA DE LA CULTURA

▷ JUEVES 16 DE DICIEMBRE

Charla-coloquio: **Estrategias para mantener el hábito del lector en la adolescencia: la importancia de la lectura en el ámbito familiar**, por Blanca Mochales, profesora de literatura y especialista en animación a la lectura.

Hora: 19 h.

▷ VIERNES 17 DE DICIEMBRE

Presentación del libro 'Decidme cómo es un árbol. Memoria de la prisión y la vida', de Marcos Ana. A continuación, **recital poético** sobre Miguel Hernández a cargo de la compañía teatral El Palomo Cojo.

Hora: 17,30 h.

▷ SÁBADO 20 DE DICIEMBRE

Charla-coloquio: **Enlibrándonos con cuentos, el álbum ilustrado de cerca**. Ponente: Félix Albo, narrador de cuentos. Servicio de guardería gratuito. Inscripciones en la Biblioteca Municipal. Hora: 17,30 h.

CINE

▷ INFANTIL Y JUVENIL

DOMINGO 12 DE DICIEMBRE: 'Toy Story 3'

Pases: 16,30 y 19 horas

Lugar: Salón de Actos del Centro Cultural

▷ ADULTOS

VIERNES 3 DE DICIEMBRE:

Título: 'El Escritor'

VIERNES 10 DE DICIEMBRE:

Título: 'The Blind Side'

A las 20 horas, en el Salón de Actos del Centro Cultural

VIERNES 17 DE DICIEMBRE:

Título: 'La vida privada de

Pipa Lee'

* **PRECIO:** Jóvenes y adultos (a partir de 15 años): 2 € / Niños (hasta 14 años): 1 €

Venta una hora antes del inicio de la sesión en taquilla y máximo de 4 entradas por persona

▷ ESPECIAL EN NAVIDAD

JUEVES 23 DE DICIEMBRE:

Título: 'Cuento de Navidad'

DOMINGO 26 DE DICIEMBRE

Título: 'Los Goonies'

LUNES 27 DE DICIEMBRE

Título: 'Kick-Ass'

MARTES 28 DE DICIEMBRE

Título: 'Conocerás al hombre de tus sueños'

MIÉRCOLES 29 DE DICIEMBRE

Título: 'Eclipse: saga Crepúsculo'

JUEVES 30 DE DICIEMBRE

Título: 'Shreck 4'

DOMINGO 2 DE ENERO

Título: 'El retrato de Dorian Gray'

LUNES 3 DE ENERO

Título: 'Origen'

MARTES 4 DE ENERO

Título: 'Airbender: el último guerrero'

Pases: 16,30 y 19 horas

Lugar: Salón de Actos del Centro Cultural.

Precio: Jóvenes y adultos (a partir de 15 años): 2 € / Niños (hasta 14 años): 1 €

TELÉFONOS ÚTILES

LAS EMERGENCIAS SE CENTRALIZAN EN EL TELÉFONO 112
SERVICIO DE ATENCIÓN AL CIUDADANO (SAC) EN EL 010

Ayuntamiento	949 34 80 32	Urbanismo	949 34 82 84
Biblioteca	949 34 84 60	Veterinario	949 27 73 10
Bomberos	949 26 75 38		
Centro Cultural	949 34 84 60		
Centro de Día de Familias	949 88 37 26		
Centro Form. Consumidor	949 27 88 03		
Centro Social	949 34 80 99		
Centro de la Mujer	949 27 73 46		
Centro de Salud	949 26 24 59		
Centro de Especialidades	949 34 88 00		
Complejo San Miguel	949 26 17 43		
Urgencias	949 26 22 66		
Correos	949 26 72 96		
Cruz Roja (asam. local)	949 26 23 24		
El Foro	949 27 73 10		
Guardia Civil	949 26 09 46		
Juzgado de Paz	949 26 22 03		
Ludoteca La Luna	949 26 61 69		
Manc. Vega del Henares	949 26 67 83		
OMIC/Formación Consum.	949 27 84 86		
Oficina de Comercio	949 27 73 10		
Pabellón Ciudad de Azuqueca	949 36 22 28		
Piscina Climatizada	949 27 80 21		
Policía Local	092		
Polideportivo La Paz	949 26 26 38		
Polideportivo Arroyo Vallejo	949 88 30 45		
Protección Civil	949 26 67 14		
Radio Azuqueca	949 27 73 10		
Revista Azucahica	949 27 73 10		
Sepecam Azuqueca	949 27 88 30		
Servicio Munic. Deportes	949 27 75 28		

Urbanismo	949 34 82 84
Veterinario	949 27 73 10

CENTROS EDUCATIVOS			
CEIP La Paz	949 26 13 92		
CEIP Maestra Plácida	949 26 04 66		
CEIP Siglo XXI	949 26 49 74		
CEIP Virgen de la Soledad	949 26 19 89		
Giovanni A. Farina	949 26 12 50		
CEIP La Paloma	949 24 91 93		
CEIP La Espiga	949 88 33 51		
IES Arcipreste de Hita	949 26 04 32		
IES Prof. Domínguez Ortiz	949 27 71 49		
IES San Isidro	949 26 11 81		
Centro de Adultos	949 26 22 35		

TAXIS			
Senén, Manolo	689 41 65 15		
Esteban, Agustín	619 31 23 65		
Martíño, Antonio	669 45 48 47		
Rodríguez, Ignacio	659 70 86 70		
Radiotaxi La Campiña	949 10 10 50		

GUADALAJARA			
Parada (Pº Ferrocarril)	949 88 70 80		
Policía	949 24 84 00		
Estación de autobuses	949 24 72 77		
Hospital Universitario	949 20 92 00		

HORARIOS DE TRENES

AZUQUECA-GUADALAJARA

AZUQUECA-CHAMARTÍN

6.00	12.39	19.09	5.11	10.41	17.56
6.30	13.09	19.23	5.26	11.11	18.11
6.50	13.39	19.39	5.41	11.41	18.26
7.06	14.09	19.53	5.57	12.12	18.41
7.16	14.39	20.09	6.10	12.41	18.56
7.25	14.52	20.23	6.28	13.11	19.13
7.41	15.09	20.39	6.33 (C)	13.26	19.26
7.56	15.21	20.54	6.40	13.41	19.41
8.11	15.30 (C)	21.08	6.56	13.56	19.56
8.25	15.39	21.39	7.11	14.11	20.11
8.41	15.53	22.09	7.26	14.26	20.26
8.58	15.57 (C)	22.40	7.34 (C)	14.41	20.41
9.11	16.10	23.09	7.41	14.56	20.56
9.27	16.39	23.39	7.53	15.11	21.13
9.41	17.08	00.09	8.04 (C)	15.26	21.41
9.55	17.23	00.37	8.11	15.41	22.11
10.09	17.38		8.26	16.11	22.41
10.25	17.54		8.41	16.41	23.13
10.39	18.09		8.56	16.56	
11.09	18.25		9.11	17.11	
11.39	18.40		9.41	17.26	
12.09	18.53		10.11	17.41	

NOTA: Desde el 5 de julio, se encuentra restablecido el servicio de CIVIS (C) con trenes semidirectos a Chamartín.

HORARIOS DE AUTOBÚS

Continental. Azuqueca-Alcalá-Azuqueca

Horarios de salida desde Azuqueca en La Casa de Cultura

7,24	8,24	9,24	10,24	11,24	12,24	13,24	14,24	15,24	16,24	17,24	18,24	19,24	20,24	21,24	22,24
------	------	------	-------	-------	-------	-------	-------	-------	-------	-------	-------	-------	-------	-------	-------

A Alcalá tarda 20 min.

Horarios de salida desde Alcalá

7,00	8,00	9,00	10,00	11,00	12,00	13,00	14,00	15,00	16,00	17,00	18,00	19,00	20,00	21,00	22,00
------	------	------	-------	-------	-------	-------	-------	-------	-------	-------	-------	-------	-------	-------	-------

A Azuqueca tarda 20 min.

Paradas

desde Estación Renfe
Polideportivo Ctra. Alavero -2 m.

desde Casa de Cultura
Casa de la Cultura 0 m.

desde Casa de Cultura
Avda. Alcalá +2 m.

desde Casa de Cultura
Polígono Miralcampo +4 m.

Astra. Azuqueca-Guadalajara-Azuqueca

Horarios de salida desde Azuqueca en Estación Renfe

6,35	7,35	8,35	9,35	10,35	11,35	12,35	13,35	14,35	15,35	16,35	17,35	18,35	19,35	20,35	21,35
------	------	------	------	-------	-------	-------	-------	-------	-------	-------	-------	-------	-------	-------	-------

A Guadalajara Hospital tarda 30 min. / A Guadalajara Estación Autobuses tarda 35 min.

Horarios de salida desde Guadalajara - Hospital

7,05	8,05	9,05	10,05	11,05	12,05	13,05	14,05	15,05	16,05	17,05	18,05	19,05	20,05	21,05	22,05
------	------	------	-------	-------	-------	-------	-------	-------	-------	-------	-------	-------	-------	-------	-------

A Azuqueca de Henares-Estación Renfe tarda 30 min.

Paradas

desde Estación Renfe
Plaza de América
Plaza de España -4 m.

desde Estación Renfe
Estación Renfe
Avda. de Torrelaguna 0 m.

desde Estación Renfe
Ctra. Alavero +4 m.

Línea Urbana 1

Renfe-Vallehermoso-Asfain-Renfe

Horarios de salidas y frecuencias en Estación. De lunes a domingo															
6,00	6,30	7,00	7,30	8,00	8,30	9,00	9,30	10,00	10,30						
11,00	11,30	12,00	12,30	13,00	13,30	14,00	14,30			15,15					
15,45	16,15	16,45	17,15	17,45	18,15	18,45	19,15	19,45	20,15						
20,45	21,15	21,45	22,15	22,45	23,15										

Paradas

desde Estación Renfe	desde Estación Renfe
1 Estación FFCC	10 Avda. del Agricultor (Esq. Cl. Dinamarca) +16 m.
2 Avda. Ferrocarril (El Foro) +2 m.	11 Cl. Bélgica (Esq. Avda. Meco) +18 m.
3 Plaza de la Barca +4 m.	12 Avda. de Enmedio (Plaza de España) +20 m.
4 Poeta Manuel Martínez (Polideportivo) +6 m.	13 Cl. Museo del Prado (Guardería 8 de marzo) +22 m.
5 Cl. Navarrosa (Esq. Cl. Postas) +8 m.	14 Cl. Museo del Prado (Guardería 8 de marzo) +24 m.
6 Cl. Chueca (Colegio Maestra Plácida) +10 m.	15 Avda. de los Escritores (Esq. Cl. Juan Ramón Jiménez) +26 m.
7 Avda. del Norte (Esq. Cl. Río Turi) +12 m.	16 Avda. de los Escritores (Esq. Avda. de Alcalá) +28 m.
8 Cl. Río Ebro (Centro Salud) +14 m.	17 Estación FFCC +30 m.

Línea Urbana 2

Renfe-Asfain-Vallehermoso-Renfe

Horarios de salidas y frecuencias en Estación. De lunes a viernes															
9,00	9,30	10,00	10,30	11,00	11,30	12,00	12,30	13,00	13,15						
15,45	16,15	16,45	17,15	17,45	18,15	18,45	19,15	19,45	20,15	20,45	21,15	21,45	22,15		
22,45	23,15														

Paradas

desde Estación Renfe	desde Estación Renfe
1 Estación FFCC	10 Avda. del Norte +16 m.
2 Avda. de los Escritores (Esq. Avda. de Alcalá) +2 m.	11 Cl. Chueca (Colegio Maestra Plácida) +18 m.
3 Avda. de los Escritores (Esq. Cl. Juan Ramón Jiménez) +4 m.	12 Cl. Navarrosa (Esq. Cl. Postas) +20 m.
4 Cl. Murillo (Esq. Senda de Enmedio) +6 m.	13 Poeta Manuel Martínez (Polideportivo) +22 m.
5 Cl. Museo del Prado (Guardería 8 de marzo) +8 m.	14 Plaza de la Barca +24 m.
6 Avda. de Enmedio (Plaza de España) +10 m.	15 Avda. de la Alcarria (Esq. Cl. Libertad) +26 m.
7 Cl. Bélgica (Esq. Avda. Meco) +11 m.	16 Avda. Guadalajara (Esq. Cl. Nardo) +28 m.
8 Avda. del Norte (Esq. Cl. Dinamarca) +13 m.	17 Estación FFCC +30 m.
9 Cl. Río Ebro (Centro Salud) +15 m.	

Línea Polígonos

Renfe-Polígonos-Renfe

Horarios en Estación hacia polígono Miralcampo. De lunes a viernes laborables															
6,00	6,30	7,00	7,30	8,00	8,30	13,30	14,00	14,30	18,00						
18,30	19,00														

Horarios en Estación hacia polígono Ródano. De lunes a viernes laborables															
6,13	6,43	7,13	7,43	8,13	8,43	13,43	14,13	14,43	18,13						
18,43	19,13														

Paradas

desde Estación Renfe	desde Estación Renfe
1 Estación FFCC	10 Avda. de la Barca (Esq. Avda. de Mán) +20 m.
2 Avda. Conde de Romanones (Tudor) +4 m.	11 Avda. de la Industria (Esq. Avda. de la Barca) +22 m.
3 Avda. Conde de Romanones (Esq. Cl. Cerámica) +6 m.	12 Plaza de la Barca +24 m.
4 Avda. de Miralcampo (Esq. Avda. Construcción) +10 m.	13 Avda. de la Alcarria (Esq. Cl. Libertad) +26 m.
5 Estación FFCC +13 m.	14 Avda. de Guadalajara (Esq. Cl. Nardo) +28 m.
6 Avda. Ferrocarril (El Foro) +16 m.	15 Estación FFCC +30 m.
7 Plaza de la Barca +18 m.	

FARMACIAS DE GUARDIA - DICIEMBRE

Miér. 1 Mª Pilar Manresa Logroño. C/ Molina de Aragón, 1
Jue. 2 Ignacio Barrera Serrano. C/ Trinidad Tortuero, 1
Vier. 3 Elena María Ródenas Bleda. Avda. Alcalá, 2
Sáb. 4 José Cayetano López Goñi. C/ Pobos, 3
Dom. 5 José Cayetano López Goñi. C/ Pobos, 3
Lun. 6 Fernando Urbina Casillas. Avda. de Europa, 11
Mar. 7 María Pilar Villa Pérez. C/ Vallehermoso, 9
Miér. 8 Mª Pilar Manresa Logroño. C/ Molina de Aragón, 1
Jue. 9 José Cayetano López Goñi. C/ Pobos, 3
Vier. 10 Sagrario Ortega González. C/ Toledo, 6
Sáb. 11 Elena María Ródenas Bleda. Avda. Alcalá, 2
Dom. 12 Elena María Ródenas Bleda. Avda. Alcalá, 2
Lun. 13 Raúl Campoamor Martínez. C/ Antonio Pérez Ruiz, 2
Mar. 14 Antonio López Rodríguez. C/ Constitución, 14
Miér. 15 Mª Teresa Barnes Romero. C/ Sigüenza, 2
Jue. 16 María José Martínez Gadea. C/ Río Guadiana s/n

En los turnos de guardia, sólo se dispensan medicamentos de urgencia

Vier. 17 Guadalupe de la Rosa Gil. Bulevar de la Acacias, 55-57
Sáb. 18 María Pilar Villa Pérez. C/ Vallehermoso, 9
Dom. 19 María Pilar Villa Pérez. C/ Vallehermoso, 9
Lun. 20 Ignacio Barrera Serrano. C/ Trinidad Tortuero, 1
Mar. 21 José Cayetano López Goñi. C/ Pobos, 3
Miér. 22 Elena María Ródenas Bleda. Avda. Alcalá, 2
Jue. 23 María Pilar Villa Pérez. C/ Vallehermoso, 9
Vier. 24 Guadalupe de la Rosa Gil. Bulevar de la Acacias, 55-57
Sáb. 25 Fernando Urbina Casillas. Avda. de Europa, 11
Dom. 26 Fernando Urbina Casillas. Avda. de Europa, 11
Lun. 27 Sagrario Ortega González. C/ Toledo, 6
Mar. 28 Raúl Campoamor Martínez. C/ Antonio Pérez Ruiz, 2
Miér. 29 Antonio López Rodríguez. C/ Constitución, 14
Jue. 30 Mª Teresa Barnes Romero. C/ Sigüenza, 2
Vier. 31 Mª Pilar Manresa Logroño. C/ Molina de Aragón, 1

LOS MARTES A BUEN PRECIO

**Tus
compras
en
Azuqueca**