

# azucarhica

A man in a green and gold costume is playing a long, dark instrument, possibly a recorder or a flute, in a park. He is surrounded by children, some of whom are holding similar instruments. The scene is set outdoors with trees and a paved path in the background.

REVISTA INFORMATIVA MUNICIPAL | AÑO XXVI  
IX ÉPOCA - NÚMERO 269 - DICIEMBRE 2017

**‘La Espiga de Oro’  
inundó la ciudad  
de teatro**



CARTAS  
A LA  
REDACCIÓN



**NOTA DE LA REDACCIÓN:** La Redacción de AZUCAHICA no comparte necesariamente el contenido de las cartas publicadas en esta sección, ni se hace responsable de las opiniones vertidas en ellas. Los textos, que deberán ir firmados, no deben sobrepasar las 40 líneas mecanografiadas y en los sobres debe figurar el encabezamiento "Cartas a la Redacción". Además, el remitente debe adjuntar fotocopia del D.N.I. y número de teléfono. AZUCAHICA se reserva el derecho de publicar, resumir o extraer las cartas. En el caso de que las cartas se envíen por correo electrónico (azucahica@azuqueca.net), se deberá hacer llegar a la Redacción de AZUCAHICA una copia del DNI del autor.

DECLARACIÓN INSTITUCIONAL DEL AYUNTAMIENTO DE AZUQUECA CON MOTIVO DEL  
DÍA INTERNACIONAL DE ELIMINACIÓN DE LA VIOLENCIA CONTRA LA MUJER

El Ayuntamiento de Azuqueca de Henares se suma, como viene haciendo todos los años, a la conmemoración con motivo del 25 de noviembre, Día Internacional de la Eliminación de la Violencia contra la Mujer, reiterando su compromiso en la erradicación de todas y cada una de las formas de violencia de género existentes, así como apoyando e impulsando medidas que promuevan su eliminación.

La violencia de género constituye la mayor vulneración de derechos y libertades básicas, está en contra de los principios de igualdad, seguridad, libertad, integridad y dignidad que son inherentes a todos los seres humanos; tiene consecuencias demoledoras para la sociedad y está tan arraigada a ella que ya es un hecho estructural por lo que su eliminación ha de ser una tarea que compete a toda la sociedad y que exige que todos los poderes políticos, fuerzas sociales y todas las personas que unidas trabajen unidas para alcanzar su total erradicación.

La evidencia de esta lacra y la presión social han hecho que la violencia contra las mujeres sea reconocida como Asunto de Estado.

Hace un año que el Congreso de los Diputados aprobó una Proposición No de Ley por la que se instaba al Gobierno a promover la suscripción de un Pacto de Estado contra la Violencia de Género, un gran paso que ansía dar respuesta real a las necesidades actuales del sistema de prevención y abordaje de la violencia machista.

El debate para el Pacto implantado en el Congreso, en el Senado y en el Observatorio Estatal de Violencia sobre la Mujer ha supuesto un espacio de análisis, intercambio y deliberación entre el sector social y las administraciones públicas, en el que las Corporaciones Locales han ofrecido un apoyo fundamental en materia de gobernanza local sobre Violencia de Género. Su suscripción garantiza la generación de las alianzas necesarias para el abordaje eficaz de esta lacra.

En el seno de la Comisión de Igualdad del Congreso de los Diputados se debatió y votó el informe

del Pacto de Estado contra la violencia de género, donde participaron jueces, fuerzas de seguridad, catedráticos y las propias víctimas, dando una visión transversal de esta lacra y proponiendo medidas para erradicarla. Se han aprobado 213 medidas que gozan de un amplio consenso, permitiendo, con ello, su aplicación en todos los ámbitos: educación, coordinación institucional, asistencia y protección, compromiso económico, recomendaciones a CCAA y entidades locales, etc. Al propio tiempo, se crea una Comisión de Seguimiento del Pacto contra la Violencia de Género que debe ser el mayor garante para que las medidas aprobadas se implementen de manera eficaz.

Por todo lo anterior, los Ayuntamientos, Diputaciones, Cabildos y Consells Insulares adheridos a la FEMP reafirmamos nuestro compromiso para seguir impulsando políticas que garanticen los derechos de las mujeres y de los menores con el objetivo de conseguir una sociedad libre de miedo y para ello, el Ayuntamiento de Azuqueca de Henares a través del Consejo Local por la Igualdad:

- Invitamos a todas las Entidades Locales a adherirse a esta Declaración y nos sumamos a todas las voces que claman por el fin de la violencia de género, barrera infranqueable en el camino hacia una sociedad en la que mujeres y hombres vivan en libertad e igualdad.
- Pedimos a los miembros de la Comisión de Seguimiento del Pacto contra la Violencia de Género que se fiscalice el uso de los fondos que se destinan a combatir la violencia de género.
- Exhortar al Gobierno de España a que todas las medidas acordadas se implementen de manera eficaz, no quedando en meras declaraciones de intenciones.
- Solicitar al Gobierno de España a que se incrementen realmente esos 80 millones de euros adicionales al año durante los próximos 5 años en las partidas de los Presupuestos Generales del Estado, relacionadas con las nuevas partidas de ámbito estatal contra la Violencia de Género que afectarán principalmente a los Ministerios de Sa-

nidad, Servicios Sociales e Igualdad, Ministerio de Justicia, del Interior, Educación, Cultura y Deporte.

- Instamos a los poderes públicos a promover acciones de formación específica en todos aquellos contextos en los que se trabaje con las mujeres (teleasistencia, sanitarios, educativos, etc.), así como al restablecimiento de las figuras de Mediadores Interculturales en los Centros de Servicios Sociales con una formación especializada en violencia.
- Reivindicamos la necesidad de dotar a las Entidades Locales de las competencias en esta materia, así como de suficientes medios y recursos para, en colaboración con el Gobierno y las CCAA, asegurar la asistencia adecuada, suficiente y necesaria para garantizar la recuperación de todas las víctimas de violencia de género en todos nuestros pueblos y ciudades.
- Reconocemos la importancia de trabajar en la erradicación de las actitudes y los comportamientos cotidianos que, instalados en la vida diaria, reproducen y perpetúan la desigualdad, origen de la violencia de género.
- Reafirmamos nuestro compromiso con los derechos fundamentales de la infancia y resaltamos nuestra preocupación por el índice en aumento de menores asesinados a manos de sus padres como instrumento de control y de poder sobre las mujeres, y todo ello con el único objetivo de continuar ejerciendo la violencia sobre las mujeres.
- Debemos seguir promoviendo y apoyando medidas para la prevención y la detección, así como de sensibilización de toda la población. Trabajar en medidas desde marcos de actuación integrales, donde la transversalidad sea un hecho que impregne cada ámbito laboral de atención y protección de las mujeres y menores víctimas de violencia de género.

El Ayuntamiento de Azuqueca de Henares dará traslado de esta Moción al Congreso de los Diputados para su traslado a todos los grupos políticos que lo conforman..

Línea Verde, para la recogida de voluminosos y otros residuos



AZUQUECA COLABORA  
LÍNEA WHATSAPP 6 28 93 13 67

Envíanos fotos, mensajes, quejas,  
propuestas, avisos, incidencias  
Intentaremos resolver con la mayor agilidad



GABINETE DE  
COMUNICACIÓN DEL  
AYUNTAMIENTO DE  
AZUQUECA DE  
HENARES

Ayuntamiento de Azuqueca de  
Henares. Plaza de La  
Constitución, S/N  
19200 Azuqueca de Henares  
(Guadalajara)

REVISTA AZUCAHICA

azucahica@azuqueca.net  
Tfno: 949 34 85 02

REDACCIÓN

Gabinete de Comunicación

FOTOGRAFÍA

Álvaro Díaz Villamil

PUBLICIDAD E IMPRESIÓN

987 27 27 27

EDITORIAL MIC

EDITA:

AYUNTAMIENTO DE  
AZUQUECA

Depósito Legal nº GU-66-1981

Prohibida la reproducción total  
o parcial de las informaciones  
publicadas en este número,  
salvo autorización expresa del  
Gabinete de Comunicación del  
Ayuntamiento de Azuqueca

Tirada: 13.000 ejemplares

Sumario

• Los Titulares de la Tarjeta Ciudadana pueden viajar gratis en los autobuses urbanos de Azuqueca (pág. 5)



• El Ayuntamiento pone en marcha un programa de rehabilitación energética de viviendas (pág. 7)

• La MAS pide a la población y a los Ayuntamientos que ahorren agua, ante la falta de reservas en el embalse de Beleña (pág. 9)



• Han finalizado la primera convocatoria del Plan de Empleo de este año y los Talleres de Empleo (pág. 10)

• Vuelven las ponencias y lecciones magistrales del programa Iniciativa Puente (pág. 12)

• Inaugurada la sede de la Asociación Española contra el Cáncer en El Foro de Azuqueca (pág. 13)



• Azuqueca conmemoró el Día Internacional contra la Violencia de Género (pág. 21)

• El Ayuntamiento renueva los convenios anuales con Guada Acoge y Proyecto Hombre (pág. 23)

• Ya se puede reservar plaza para el viaje para jóvenes en la Semana Blanca de 2018 (pág. 25)

• La XXXI San Silvestre Alcarreña cerrará el calendario deportivo del año (pág. 27)

• Repaso a la actualidad de los equipos azudenses en las distintas competiciones (págs. 29)

Y ADEMÁS... ESPECIAL NAVIDAD (págs. 15 A 18)

Calendario de recaudación

CONCEPTO	PERÍODO DE COBRO
Suministro agua y depuradora	Hasta el 20/12/2017
Ayuda a domicilio (mayo 2017)	Hasta el 05/12/2017
Ayuda a domicilio (junio 2017)	Hasta el 05/01/2018
Ayuda a domicilio (julio 2017)	Desde el 05/12/17 al 05/02/18
Mercado Semanal (4º trimestre 2017)	Hasta el 08/01/2018
PAGO FÁCIL. Regularización final 2017	15/12/17

• Dónde se puede efectuar el pago:

Entidad gestora de la recaudación municipal: CaixaBank. Otras: Ibercaja, Bankia, CCM (Liberbank), Caja Rural Castilla-La Mancha, Banco Santander, Banco Sabadell, Cajeros Ciudadanos y [www.azuqueca.es](http://www.azuqueca.es).

• Acógete al sistema de pago fácil y paga en 6 plazos sin intereses con un ahorro del 2 por ciento. Pregunta en el SAC del Ayuntamiento.

• Comunícanos tu dirección fiscal para que te lleguen las notificaciones sin problemas.

• Domicilia tus tributos. Es la mejor manera de evitar recargos.





> Situado en la plaza del Azafrán

## El jardín vertical entra en su última fase, con la plantación de flores y especies vegetales

Los trabajos de construcción del primer jardín vertical de Azuqueca, en la plaza del Azafrán, han entrado en su recta final, con la plantación de flores y otras especies vegetales idóneas para este tipo de estructuras.

El alcalde, José Luis Blanco, ha recordado que el proyecto forma parte del Plan de Embellecimiento del barrio de La

Estación, una de las zonas más pobladas del municipio y por la que transitan muchas personas debido a la proximidad de la estación de tren. "Hacemos realidad este proyecto de innovación urbana sostenible en un barrio residencial donde no hay espacios suficientes para habilitar nuevas zonas verdes", explica. Como complemento del jardín, en la plaza se colocarán nuevos bancos.

### El edificio del Tanatorio empieza a cobrar forma

Las obras del Tanatorio Municipal de Azuqueca avanzan a buen ritmo. Los trabajos, que está ejecutando la empresa Ruesma, han avanzado de forma notable en noviembre y ya se puede observar la fisionomía del edificio, que tendrá en su interior dos salas de vigilia, una gran sala, un crematorio y un espacio precrematorio. El concejal de Urbanismo, Juan Pablo Román, ha recordado que el plazo de ejecución del proyecto es de cinco meses y que la inversión, que asume la empresa adjudicataria del servicio, Mémore, asciende a 970.000 euros. El Tanatorio se está construyendo en una parcela de 3.200 metros cuadrados, junto al cementerio.



## > La inversión municipal supera los 143.000 euros Adjudicadas las obras de pequeñas mejoras en los polígonos y el Plan de Asfaltado

El Ayuntamiento de Azuqueca de Henares ha adjudicado el proyecto 'Arreglo de Pavimentos y Elementos de Registro en vías de Polígonos Industriales de mantenimiento municipal' a la empresa Grupo de Inversión y Promociones del Corredor S.L. (Grupo Proindeco SL), por un importe de 52.320,40 euros. El concejal de Urbanismo, Juan Pablo Román, ha explicado que este proyecto se inscribe en la línea de actuación del Ayuntamiento para la mejora de los Polígonos Industriales.

### Asfaltado

Por otra parte, también se ha completado el proceso de adjudicación de las obras de pavimentación de calzadas previstas por el Ayuntamiento en varias calles de Azuqueca y que van a suponer una inversión municipal de 90.798,57 euros. La empresa adjudicataria es Covinsa Soluciones Constructivas S.L.U. y los trabajos se realizarán una vez que termine la época de heladas, en primavera.

En concreto, se va a reforzar el firme en la glorieta del Vallejo, en la rotonda situada entre la avenida de la Industria y la CM 108, en las calles San Miguel y Toledo, en el paseo de la Estación y en la avenida de la Alcarria, lo que suma una superficie de 11.625 metros cuadrados.

Juan Pablo Román, el concejal de Urbanismo, ha explicado que "se trata de conseguir una mejora de la capa de rodadura de estas calzadas, las que, siguiendo los criterios técnicos, necesitan de una actuación prioritaria en este sentido en la ciudad". El edil ha detallado que "el proyecto incluye obras complementarias previas, como el fresado, las correcciones de rasantes de tapas de pozos de registro y rejillas y, también trabajos tras el asfaltado, como la señalización horizontal".

Las dos actuaciones -en los polígonos y en el asfaltado- van a suponer una inversión municipal que supera los 143.000 euros. •



### Más de un centenar de intervenciones con el Plan de Mejora de Pavimento

Alrededor de 550 metros cuadrados de acerado, alcorques y bordillos de las calles de Azuqueca se han renovado en las últimas semanas, gracias al Plan de Mejora de Pavimento impulsado por el Ayuntamiento. Con un presupuesto de 48.400 euros, "se está procediendo al arreglo de desperfectos en aceras, con la sustitución de baldosas o bordillos rotos, la reparación de alcorques o la aplicación de parches de asfalto", explica el concejal de Urbanismo, Juan Pablo Román, que cifra en 110 las actuaciones realizadas en las avenidas de Alcalá y La Constitución, así como en las calles Poeta Manuel Martínez, del Progreso, La Encina, Dinamarca, Francia, Bélgica y Los Almendros. Con este programa, el Ayuntamiento pretende dar una respuesta "más ágil" a los pequeños desperfectos que se registran en la vía pública. Los trabajos los está ejecutando la empresa Construcciones, Andamiajes y Pavimentos S.L.



Ochenta personas, contratadas por XPOLogistics, a través del Portal de Empleo municipal

Alrededor de 80 personas inscritas como demandantes de empleo en el Portal de Empleo municipal de Azuqueca de Henares han sido contratadas por la empresa XPOLogistics para reforzar sus plantillas de cara al incremento previsto en sus operaciones con motivo del *Black Friday*, de la campaña de ventas de Navidad y de las rebajas de enero. El Ayuntamiento ha colaborado con la empresa en el proceso de selección y el Centro de Empresas Azuqueca Emprende ha acogido cuatro sesiones informativas.

A través de la página web [portaldeempleo.azuqueca.es](http://portaldeempleo.azuqueca.es), las personas en búsqueda de empleo pueden insertar su currículo y consultar las ofertas disponibles para participar en distintos procesos selectivos de personal.

Tras el acuerdo plenario unánime adoptado el 26 de octubre

## Los titulares de la Tarjeta Ciudadana pueden viajar gratis en el autobús urbano

Desde el pasado 6 de noviembre, los titulares de la Tarjeta Ciudadana de Azuqueca de Henares pueden viajar gratis ilimitadamente en los autobuses urbanos de la ciudad. Esta medida fue aprobada por unanimidad en el Pleno del Ayuntamiento del pasado 26 de octubre, a partir de una moción propuesta por el grupo municipal de Ciudadanos.

La medida se aplicará de manera temporal, hasta el fin de este mandato municipal, en 2019, con el objetivo de poder evaluar su funcionamiento y sus resultados.

El alcalde, José Luis Blanco, destaca “la apuesta del Ayuntamiento por la movilidad sostenible y por la igualdad de oportunidades”. “El transporte colectivo evita desplazamientos en vehículos privados, con lo que se reducen las emisiones contaminantes a la atmósfera”, sostiene el primer edil, que se refiere además a la utili-



Uno de los autobuses urbanos de Azuqueca de Henares

zación de autobuses eléctricos en el transporte urbano de Azuqueca desde el pasado mes de abril. “Estamos comprometidos con la sostenibilidad y aplicamos medidas sostenibles”, señala Blanco, que también destaca que “para muchas personas -por su edad, por su condición física o por sus

circunstancias económicas-, el transporte colectivo no es una opción, sino una necesidad”. “Este es un Ayuntamiento con una gran conciencia social y esta es una medida que ayudará a muchas personas y que, al tiempo, potenciará el uso de los autobuses”, afirma el alcalde.

Todas las medianas

Todos los días

7€

CADA UNA

LOCAL Y RECOGER

Ermita, 15

949 267 401

telepizza

Consultar validez de la oferta en tienda. Medianas (fina o clásica) hasta 5 ingr. Por 2€ más las Gourmet. Para telepizza a tu gusto con más de 5 ingr., consulta suplemento de precio en tienda. No acumulable a otras ofertas. IVA incluido.





Un momento de la sesión plenaria del 30 de noviembre

> Se podrán instalar en zonas de preferencia peatonal

# El Pleno modifica la ordenanza de terrazas

En la sesión del 30 de noviembre, el Pleno del Ayuntamiento de Azuqueca de Henares aprobó la modificación de la Ordenanza Municipal reguladora de terrazas de establecimientos de hostelería y restauración, con la que se permitirá su instalación en las denominadas ‘zonas de preferencia peatonal’ y se establece un periodo único autorizable por todo el año (del 1 de enero al 31 de diciembre, si bien se podrán conceder autorizaciones por plazo inferior). Votaron a favor de la modificación PSOE y Ciudadanos, mientras los ediles del PP y la edil No Adscrita se abstuvieron y los representantes de IU votaron en contra. Hasta el momento, la ordenanza solo contemplaba que este tipo de terrazas se ubicaran en plazas, bulevares y parques o en vías públicas no peatonales -zonas de aparcamiento-.

El concejal de Urbanismo, Juan Pablo Román, destacó durante el debate que, a propuesta del grupo municipal de Ciudadanos, se esta-

blece la necesidad de que la Policía Local elabore un informe sobre la viabilidad de aquellas terrazas situadas en bulevares o plazas en las que los empleados y usuarios deban cruzar la calzada para acceder. El objetivo de este informe es garantizar la seguridad de trabajadores y ciudadanos. Tanto el PP como IU lamentaron que no se prevea en la ordenanza una consulta a los vecinos afectados por la instalación de las terrazas. “Se han registrado 12 quejas por ruidos de bares, 9 de ellas en la calle Pajares, y no por la actividad de las terrazas”, argumentó el concejal de Urbanismo. IU criticó que hasta esta modificación de la ordenanza no se hayan tenido en cuenta los posibles problemas de seguridad para acceder a terrazas, especialmente en bulevares. Por su parte, Ciudadanos pidió que la nueva ordenanza se aplique de inmediato y reclamó que el Ayuntamiento subvencione la instalación de bolardos y otros elementos de seguridad, tal y como planteó este grupo de cara al Presupuesto municipal.

## OTROS ACUERDOS DEL PLENO

**Tarifa 0 en los autobuses urbanos para los titulares de la Tarjeta Ciudadana.-** Por acuerdo de todos los concejales, el Pleno del Ayuntamiento de Azuqueca aprobó en la sesión del 30 de noviembre una nueva ‘Tarifa 0’ para los autobuses urbanos de la que se beneficiarán los titulares de la Tarjeta Ciudadana. Esta modificación en la Ordenanza fiscal reguladora de la tasa por la prestación del servicio de autobús urbano llega tras el acuerdo adoptado en el Pleno de octubre -también por unanimidad- para permitir a los titulares de la Tarjeta Ciudadana viajar gratuitamente en los autobuses urbanos. Esta medida se viene aplicando en la práctica desde el pasado 6 de noviembre.

**Precio del servicio de podología .-** Además, en el pleno del 30 de noviembre, se fijó por unanimidad el precio público máximo del servicio de podología que se presta a personas diabéticas, con discapacidad, jubiladas y pensionistas. El precio queda fijado en 9 euros por consulta o servicio y en 18 euros por servicios a domicilio (previo informe de Servicios Sociales). El establecimiento de los precios es previo al inicio de la licitación del servicio.



En primer término, los concejales de IU y la edil No Adscrita (a la derecha). Detrás, los representantes del PP

**Dificultades de aprendizaje.-** También se aprobó con el apoyo de todos los grupos municipales una moción presentada inicialmente por el grupo municipal Ciudadanos sobre la detección y atención a menores con dislexia, discalculia y disgrafía en Azuqueca. En el debate, los grupos consensuaron que la jornada del 8 de noviembre de cada año se dedique a las dificultades del aprendizaje.

**Condena de la violencia de género.-** Por último, en la sesión plenaria de noviembre se aprobó como declaración institucional un texto de condena de la violencia de género. (Texto íntegro de la declaración, en la página 2). Al inicio de la sesión plenaria, se guardó, como es habitual, un minuto de silencio como muestra de condena de este tipo de violencia y de apoyo a las víctimas y sus allegados.



En primer término, a la derecha, las ediles de Ciudadanos presentes en la sesión, junto a parte de los representantes del PSOE

## La Guardia Civil entrega reconocimientos a seis agentes de la Policía Local

La Guardia Civil otorgó el 8 de noviembre sendos diplomas a seis agentes de la Policía Local de Azuqueca que, el pasado 12 de septiembre, colaboraron en la detención de tres personas que cometieron un presunto delito de robo en un edificio en rehabilitación de la localidad. El alcalde, José Luis Blanco, en nombre de todos los grupos políticos del Ayuntamiento, felicitó a los agentes y les agradeció su dedicación. “Es un orgullo para la ciudad contar con policías tan profesionales”, dijo el primer edil, que también destacó “la buena disposición” de este cuerpo para “colaborar y apoyar a la Guardia Civil siempre que es necesario”.



> Desde la Oficina de Sostenibilidad, se asesorará a propietarios y comunidades de vecinos

## El Ayuntamiento pone en marcha un programa de rehabilitación energética de viviendas

**E**l Ayuntamiento de Azuqueca de Henares ha puesto en marcha el 'Programa de Rehabilitación Energética y Mejora de la Accesibilidad en Viviendas' con el que se persigue mejorar la calidad de vida de los vecinos y vecinas, reducir el gasto energético hasta en un 70 por ciento e incrementar el valor de los inmuebles en el mercado inmobiliario, según explicó el alcalde, José Luis Blanco, durante la presentación del programa, el 7 de noviembre. "Es un proyecto que se integra en el marco de la estrategia de Desarrollo Urbano Sostenible de Azuqueca", dijo el primer edil, que señaló que el objetivo es "impulsar la rehabilitación de las viviendas más antiguas de la ciudad". Se estima que alrededor del 30 por ciento tienen más de 30 años de antigüedad y un estudio de ACA (Asociación de Ciencias Ambientales) desvela que un buen número de esas viviendas carecen de aislamientos térmicos apropiados.

Para desarrollar el Programa de Rehabilitación, el Ayuntamiento ha creado la Oficina de Sostenibilidad, que ofrecerá a los propietarios y a las comunidades de vecinos el asesoramiento técnico



De izquierda a derecha, el alcalde, el concejal de Urbanismo, el representante de Saint Gobain Isover y el responsable de la Oficina de Sostenibilidad

co necesario para acometer la reforma de los inmuebles. "Son procedimientos bastante complejos y lo que queremos desde el Ayuntamiento es ayudar a nuestros vecinos y vecinas", destacaba el alcalde. Por ello, este servicio "asesorará con los tipos de obra más convenientes en cada caso; con las líneas de ayudas de las diferentes administraciones y también pondrá en contacto a los vecinos y a las vecinas con las entidades bancarias que colaboran y que van

a poner a disposición préstamos en condiciones más ventajosas".

La empresa Saint Gobain Isover, ubicada en Azuqueca de Henares y especializada en soluciones de aislamiento, colabora en la iniciativa. Su director de Edificación Sostenible, Alberto Coloma, calificaba el programa de "muy necesario" y resaltaba las mejoras "en la calidad de vida, en el confort y en el bienestar" que suponen este tipo de actuaciones en las viviendas.

> La **Oficina de Sostenibilidad** presta atención en el edificio municipal de Urbanismo, en el parque de La Constitución, los martes y jueves, de 10 a 12 horas.

> Se puede concertar **cita previa** en el teléfono 949 34 82 84.

> También se puede contactar con este servicio a través del correo electrónico **oficinadesostenibilidad@azuqueca.net**.

Por su parte, el responsable de la Oficina de Sostenibilidad, Andrés Lombao, detallaba que además de las obras de mejora de aislamiento térmico, también se prevén actuaciones para la mejora de la accesibilidad y de conservación de los inmuebles. El programa impulsado por el Ayuntamiento se ha estructurado en tres fases, que incluyen la información a propietarios y comunidades, la mediación con administraciones para acceder a líneas de ayuda y otros estímulos y, en tercer lugar, el seguimiento, para "que se puedan llevar a término las actuaciones que se planteen", según Lombao. •

> Forma parte del proyecto municipal para recuperar este ave

## Instalada una torre en la Reserva para que anide la cigüeña blanca

**L**a Reserva Ornitológica municipal ya dispone de una torre de 12 metros de altura para favorecer la nidificación y la cría de cigüeñas. El concejal de Desarrollo Sostenible, Juan Pablo Román, explica que "la estructura se ha perimetrado con un cercado de 12 metros de diámetro, imitando un nido de la especie, y dentro del cual van a estar las seis cigüeñas irrecuperables que ya viven en la Reserva, protegidas de los depredadores". El edil ha detallado que "en la torre se han instalado, a diferentes alturas, tres plataformas de un metro cuadrado de superficie cada una, sobre las que se han dispuesto nidos artificiales con el fin de atraer a nuevas parejas de cigüeñas".

Esta infraestructura forma parte del proyecto impulsado por el Ayuntamiento desde la Reserva para la recuperación de este ave. En enero, se introdujeron en el humedal azudense varios ejemplares de aves procedentes del Centro de Recuperación Cañada de los Pájaros de Sevilla, a las que se han sumado otros ejemplares del centro de recuperación de la Junta de Comunidades en Castilla-La Mancha, con el objetivo de que críen. Ocho ejemplares fueron recuperados tiempo atrás en el humedal y puestos en libertad, y una pareja, que se liberó hace tres años, hizo nido en las inmediaciones de la Reserva. "Confiamos en que esta torre contribuya a recuperar esta especie", afirma Román. •



La torre dispone de tres plataformas para que nidifiquen parejas de cigüeñas

Las **visitas** a la Reserva Ornitológica Municipal, como al resto de equipamientos ambientales del Ayuntamiento (el Aula de la Naturaleza y el Aula Apícola), son gratuitas. Se pueden concertar en el correo electrónico **equipamientosambientales@azuqueca.net**. De lunes a viernes, de 9 a 14 horas, se ofrecen recorridos guiados, de unas dos horas de duración, para grupos de 25 personas como máximo. Los últimos sábados de cada mes se ofrecen visitas a particulares -también es necesaria reserva previa a través del correo electrónico-.



## > De impuestos y tasas El alta en el pago fraccionado se puede solicitar hasta fin de año

**L**os vecinos, las comunidades de propietarios y las sociedades que deseen tramitar su alta en 2018 en el pago fraccionado de tasas e impuestos locales de Azuqueca, el 'Pago Fácil', deben formalizar su solicitud antes de final de año, en el SAC del Ayuntamiento. Con este sistema, el Consistorio permite abonar en seis plazos, sin intereses y con una bonificación del 2 por ciento el Impuesto de Bienes Inmuebles (IBI), el impuesto sobre vehículos, el impuesto sobre Actividades Económicas (IAE), las tasas por suministro de agua y recogida de basuras y los vados.

Las solicitudes tramitadas antes de que termine el año se incorporarán al sistema a partir de enero de 2018. Las que se presenten después, no podrán beneficiarse del sistema hasta el año siguiente.

En lo que va de 2017, se han incorporado al Pago Fácil 310 contribuyentes, con lo que en estos momentos son 3.721 los beneficiarios de este modelo de pago.

> También se han instalado las organizaciones que colaboran con el Ayuntamiento en el PECS

## Completado el traslado de los servicios de Cohesión Social al edificio de la calle Las Eras

**E**l edificio municipal situado en la calle Eras concentra ya la totalidad de la actividad del área de Cohesión Social. Los técnicos de este departamento municipal y los colectivos que colaboran con el Ayuntamiento en el desarrollo de distintos programas y proyectos del área social centralizan allí la atención que prestan a la ciudadanía, una vez que se ha completado el traslado desde el edificio de El Foro.

El Ayuntamiento ha invertido en el edificio 58.000 euros para redistribuir los espacios y reparar las zonas más utilizadas. Se han sustituido suelos, puertas y se ha mejorado el mobiliario del equipamiento. Además de las trabajadoras sociales, el servicio de psicología y los educadores sociales municipales, se han instalado en este edificio las organizaciones que colaboran con el Ayuntamiento de Azuqueca en el Programa Extraordinario para la Cohesión Social (PECS): Guada Acoge, ACCEM, Cruz Roja, Cáritas y Vasija.



El alcalde, flanqueado por una trabajadora de Cohesión Social y por la concejala del área, en una sala del edificio, tras su apertura

### Una situación mejor

El alcalde, José Luis Blanco, ha recordado que el Ayuntamiento "en los peores momentos de la crisis económica, y con el objetivo de reducir el gasto corriente, decidió cerrar temporalmente el edificio de la calle Las Eras y reubicar en El Foro los servicios que en él se prestaban".

"Ahora, la situación de las cuen-

tas municipales ha mejorado y hemos podido devolver la actividad al edificio de la calle Eras".

Desde este curso, El Foro se ha convertido en la sede de los servicios municipales de Educación, Juventud y Deportes. Allí tienen su sede la Universidad Nacional de Educación a Distancia (UNED) y la Escuela Municipal de Idiomas (EMIA). •

> Se prolongará hasta la primavera

## En marcha el Plan de Poda anual de árboles

**E**l Ayuntamiento de Azuqueca está acometiendo labores de poda en los árboles del municipio. "Los trabajos comenzaron en octubre y continuarán hasta la primavera", explica el concejal de Urbanismo y Desarrollo Sostenible, Juan Pablo Román, quien añade que el objetivo de este plan anual es "favorecer el correcto crecimiento de los árboles y, en caso de ejemplares en mal estado y siguiendo el criterio de los técnicos municipales, retirar aquellos que pueden conllevar riesgo de caída o rotura".

"En el caso del Bulevar de las Acacias, además de ayudar al crecimiento de los árboles, nos adelantamos a la caída de la hoja ya que en esta zona genera problemas de limpieza y de vialidad para los peatones, sobre todo personas mayores", explica el edil. Además, en todo el municipio, se ha intensificado la retirada de hojas con la



Trabajos de poda en el bulevar de Las Acacias

incorporación de trabajadores del Plan de Empleo como refuerzo del servicio de Limpieza Viaria. Con estas medidas, se da respuesta a una de las exigencias planteadas por el grupo municipal de Ciudadanos para apoyar el presupuesto.

Román recuerda que los vecinos pueden contactar con el Ayunta-

miento para solicitar la revisión de aquellos árboles que puedan estar causando problemas en viviendas o instalaciones. Los avisos pueden tramitarse en el Servicio de Atención a la Ciudadanía del Ayuntamiento, en el teléfono 010, en el correo electrónico [sac@azuqueca.net](mailto:sac@azuqueca.net) y en la línea de [whatsapp](https://www.whatsapp.com) 628931367.

## Continúa la campaña de vacunación contra la gripe

El 2 de noviembre, se puso en marcha en Castilla-La Mancha la campaña de vacunación contra la gripe, que se dirige a los mayores de 65 años, adultos y niños con enfermedades crónicas, diabetes, embarazadas o personas inmunodeprimidas, personas que hayan sido hospitalizadas por alguna patología de gravedad a lo largo del último año o quienes padezcan insuficiencia renal o cardiopatías, así como los trabajadores de servicios públicos asistenciales, Fuerzas de Seguridad, Protección Civil, personal de emergencias, maestros y sanitarios.

Los interesados en ser vacunados deben pedir cita en el Centro de Salud. Está previsto que la campaña se prolongue hasta finales de diciembre.



## Vega del Henares inicia las obras en Hogar Amigo y continúa con el proyecto de agrocompostaje

Ya han comenzado las obras de mejora de 'Hogar Amigo' proyectadas por la Mancomunidad Vega del Henares y que cuentan con un presupuesto de 50.000 euros. En la instalación, situada en el término de Azuqueca, en la carretera de Villanueva, se van a ampliar los espacios para perros y se van a acondicionar zonas para gatos. 'Hogar Amigo' es un centro de refugio y recuperación de animales abandonados para su posterior adopción.

Por otra parte, la mancomunidad, a través del proyecto 'Henares Agrocomposta' ha reciclado ya 10 toneladas de residuos orgánicos para su posterior utilización como fertilizante agrícola. En este proyecto participan, entre otros, los comedores escolares de los colegios azudenses 'La Paz', 'Maestra Plácida' y 'La Espiga'.

➤ Ante las escasas reservas en Beleña y la ausencia de lluvias

## La MAS pide a la población y a los Ayuntamientos que reduzcan el consumo de agua

**L**a Mancomunidad de Aguas del Sorbe ha pedido a las poblaciones y a los Ayuntamientos que reduzcan el consumo de agua potable, con el fin de optimizar los poco más de 7 hectómetros cúbicos almacenados en el embalse de Beleña, debido a la falta de lluvias. Si las reservas caen hasta 6,7 hectómetros cúbicos, se decretaría la situación de emergencia, algo que puede suceder antes de que termine el año, según las estimaciones de la Mancomunidad.

En el transcurso de una Comisión de la Sequía celebrada el 27 de noviembre, este organismo pidió a los Ayuntamientos que reduzcan en un 25 por ciento el agua destinada a riegos, que se controlen las fugas, que se reduzca el baldeo de calles y que se pida a la población que reduzca el consumo doméstico.

El concejal de Urbanismo y De-



Asistentes a la reunión de la Comisión de la Sequía de la MAS celebrada el 27 de noviembre

sarrollo Sostenible, Juan Pablo Román, que participó en esta reunión, ha recordado que el Ayuntamiento de Azuqueca utiliza agua no potable procedente de pozos para el riego de jardines y zonas verdes y que se han acometido inversiones para mejorar el estado de la red y evitar fugas. "Una de ellas, la proyectada en estos momentos en la calle San Miguel y

otras". Además, el Ayuntamiento va a poner en marcha un sistema para detectar posible fugas en las conducciones de agua potable.

Román ha hecho un llamamiento a la responsabilidad y ha pedido a la población que trate de reducir el consumo. "Cada gota cuenta y el esfuerzo individual reportará un beneficio colectivo", ha dicho.



VISIÓN NÍTIDA A CUALQUIER DISTANCIA INCLUSO EN MOVIMIENTO



LLÉVATELAS CON TRANSITIONS

CLARAS EN INTERIORES



OSCURAS EN EXTERIORES

CON TUS LENTES PROGRESIVAS

**VARILUX**<sup>®</sup>

CON

Transitions<sup>®</sup>

TU 2º PAR DE LENTES  
**DE REGALO**

Consulta las condiciones de la promoción en el interior de la óptica.

Central Óptica te desea unas muy felices fiestas  
y un 2018 lleno de felicidad, salud, éxitos...

**¡y una vista perfecta!**





**Central Óptica**

*tenemos mucho que ver contigo*

Av. de Cuadrolaira, 8 - 19200 - Azuqueca de Henares  
www.coguada.com | 949 277 435







Reservados todos los derechos. No se permite la explotación económica ni la transformación de esta obra. Queda permitida la impresión en su totalidad.





Foto de familia de los responsables municipales, junto a las trabajadoras y trabajadores de la primera convocatoria del Plan de Empleo

► Han participado en conjunto 155 personas en situación de desempleo

## Finalizan la primera convocatoria del Plan de Empleo y los Talleres de Empleo

**E**n noviembre, han finalizado la primera fase del Plan Extraordinario por el Empleo de Azuqueca de Henares -que ha permitido la contratación temporal de 135 personas desempleadas durante seis meses-, y los Talleres de Empleo 'Actividades auxiliares de almacén' y 'Cultura es ciudad' -en los que se han formado 16 personas, asistidas por tres profesoras y una directora coordinadora-. Unas semanas antes, a finales de octubre, se ponía en marcha la segunda convocatoria del Plan de Empleo, en la que participan otros 95 desempleados y que va a tener también una duración de seis meses.

El alcalde azudense, José Luis Blanco, mostraba su satisfacción por los resultados de estas iniciativas que impulsan el Ayuntamiento y la Junta de Comunidades de Castilla-La Mancha. "Gracias a la labor desarrollada con los proyectos del Plan de Empleo, la ciudad está más limpia y cuidada y los servicios municipales se han prestado con mejor atención. En cuanto a los Talleres de Empleo, aunque implican un beneficio individual



Asistentes al acto de clausura de los Talleres de Empleo, en las instalaciones del Centro de Empresas

para el alumnado, que mejora sus competencias profesionales y aumenta sus posibilidades de empleabilidad, también conllevan un beneficio colectivo porque revierten en la ciudad y ayudan a mejorarla", destacaba el primer edil, que insistía en que "la tasa de desempleo es una línea estratégica fundamental para el Ayuntamiento de Azuqueca". En este sentido, aunque el nivel de desempleo en Azuqueca es inferior al registrado en la provincia, en la región y en el resto del país, "el Ayuntamiento sigue

esforzándose y busca medidas de apoyo al empleo y se suma a programas como los Planes de Empleo, los Talleres de Empleo, Garantía +55, las Lanzaderas de empleo y cualquier otra acción encaminada a la inserción laboral de quienes no tienen trabajo", dijo el primer edil.

El alcalde agradecía el apoyo de la Junta de Comunidades en materia de empleo. "Son muchos los millones que la Junta ha destinado a Azuqueca para el desarrollo de acciones relacio-

nadas con el empleo". En este sentido, el director provincial de Economía, Empresas y Empleo, Santiago Baeza, que acudió a la clausura de los Talleres de Empleo, destacaba la importancia de la obtención de los certificados de profesionalidad para mejorar la empleabilidad y animaba al alumnado a aprovechar el Centro de Empresas municipal para desarrollar sus propios proyectos como emprendedores. "Es un lujo contar con un espacio como este que ofrece apoyo y asesoramiento", dijo. •

**CF**  
CF GESTIÓN Y ADMINISTRACIÓN INMOBILIARIA, S.L.  
ADMINISTRACIÓN DE FINCAS, ASESORÍA EMPRESARIAL,  
SEGUROS E INMOBILIARIA

Avda. de la Alcarria, 1 - Local - 28806 ALCALÁ DE HENARES (MADRID)  
Telfs: 91 882 98 87 - Móvil: 651 380 763  
atencionclientes@cfgestioninmobiliaria.es - [www.cfgestioninmobiliaria.es](http://www.cfgestioninmobiliaria.es)

**A2J**

**PROTECCIÓN Y PREVENCIÓN DE INCENDIOS**  
[www.a2j.es](http://www.a2j.es) • [a2j@a2j.es](mailto:a2j@a2j.es)  
C/ Marcelino Orozco, 4 local • 19200 Azuqueca de Henares  
Tels: 663 846 911 - 949 260 729

- ABASTECIMIENTO DE AGUA PCI
- EQUIPOS DE PRESIÓN, BIES, HIDRANTES
- EXTINCIÓN FIJA MEDIANTE GASES
- EXTINTORES PORTÁTILES
- DETECCIÓN Y ALARMA DE INCENDIOS
- SECTORIZACIÓN Y PUERTAS CORTAFUEGOS
- IGNIFUGACIONES
- PLANES DE EMERGENCIA



Entre enero y octubre, se han tramitado 260 reclamaciones

## La OMIC continúa asesorando para la reclamación de los gastos de constitución de las hipotecas

Seis de cada diez consultas realizadas a la Oficina Municipal de Información al Consumidor de Azuqueca (OMIC) entre los meses de enero y octubre de 2017 están relacionadas con la actividad de las entidades financieras, en concreto, con las reclamaciones por los gastos de constitución de hipotecas y por las cláusulas suelo.

En estos diez primeros meses, se han tramitado 260 demandas relacionadas con los bancos y de

esta cifra, 236 se corresponden con gastos de constitución de hipotecas.

La concejala de Consumo, Sagrario Bravo, ha recordado que una sentencia del Tribunal Supremo declaró abusiva la cláusula por la que un banco imponía al prestatario el pago de los gastos de constitución de su hipoteca. "Se abrió así una vía para reclamar el gasto de inscripción en Registro, la constitución ante Notario, el Impuesto de Actos Jurídicos Documentados, gestoría y tasación", recuerda la edil, que destaca que "el Ayuntamiento de Azuqueca se puso desde el primer momento del lado de los vecinos para ayudarles en la tramitación de reclamaciones".

Las personas que deseen presentar una reclamación de este tipo pueden acudir a la OMIC (en la calle Romero, 3; teléfono 949 27 84 86), los lunes miércoles y viernes por la mañana y los jueves, de 17 a 19 horas.

## ACEPA destaca el éxito de la III Feria de la Croqueta

Los trece establecimientos hosteleros de Azuqueca que se sumaron a la III Feria de la Croqueta organizada por ACEPA (Asociación de Comercios, Empresas y Profesionales de Azuqueca) distribuyeron 12.000 unidades, a lo largo de los fines de semana del 16 al 18 y del 24 al 26 de noviembre. La asociación ha hecho un balance muy positivo de esta iniciativa y ha destacado que el año pasado la cifra de croquetas distribuidas fue de 10.000.

La croqueta mejor valorada por el público ha sido la ofrecida por Avadar (Choco en su tinta con mayonesa de bergamota), mientras el jurado profesional elegía la de Bar Galicia (Croqueta de cocido de toda la vida). Acepa sorteó dos comidas valoradas en 150 euros entre los clientes de la feria. Los ganadores han sido Juan Manuel Moreno y David Arias Miranda.

## El Centro de Empresas tiene libre un despacho para emprendedores

Uno de los despachos de emprendedores del Centro de Empresas 'Azuqueca Emprende' está libre y las personas interesadas en su alquiler pueden presentar la correspondiente solicitud en el Servicio de Atención a la Ciudadanía (SAC) del Ayuntamiento. Se trata de un espacio de 13,06 metros cuadrados de superficie, cuyo precio de alquiler mensual es de 142,35 euros, más IVA.

### Sesiones formativas de ACEPA y Fremap

El 12 de diciembre se celebrará el cuarto 'Desayuno Formativo' organizado por ACEPA, la Asociación de Comerciantes, Empresarios y Profesionales de Azuqueca. Los interesados pueden inscribirse gratuitamente a través del correo electrónico [secretaria@acepazuqueca.org](mailto:secretaria@acepazuqueca.org). Estas sesiones se insertan en el convenio de colaboración con el Ayuntamiento y comenzaron en septiembre. Hasta el momento, en todas ellas se ha completado el aforo (en la imagen superior, sesión de 14 de noviembre).

Por otra parte, el día 28 de noviembre (foto inferior) se celebró en el Centro de Empresas una jornada organizada por el Ayuntamiento y Fremap, en la que se abordó la seguridad en instalaciones y los procesos de almacenamientos. Participaron cuarenta empresas de Azuqueca y del Corredor del Henares. El alcalde ofreció a los asistentes las instalaciones y los servicios municipales del Centro de Empresas, entre ellos, el Portal de Empleo que facilita la selección de personal a las empresas.



## Exide Technologies y Neumáticos Caro Martínez, entre los Premios Excelencia Empresarial 2017 de CEOE Cepyme Guadalajara



Dos empresas radicadas en Azuqueca de Henares, Exide Technologies y Neumáticos Caro Martínez, han sido reconocidas por la patronal de Guadalajara, CEOE-Cepyme en sus Premios Excelencia Empresarial 2017, entregados durante la gala celebrada el sábado 18 de noviembre. El gerente de Neumáticos Caro Martínez, Antonio Caro (en la imagen, con gafas, el quinto por la izquierda), recogió el reconocimiento a la Empresa más respetuosa con el Medio Ambiente, mientras la mención especial concedida a Exide Technologies (antigua Tudor) la recogió su jefe de planta, Antonio Lázaro (segundo desde la derecha). El alcalde, José Luis Blanco, y la concejala de Comercio, Sagrario Bravo, asistieron a la gala. Blanco destacó el apoyo municipal a la actividad de Promoción Económica en la ciudad y felicitó a los premiados.

**Arias**  
PLATERÍA  
RELOJERÍA  
JOYERÍA

Precios sin Compromiso

Todo en plata de ley y piedras naturales  
Fotografiado sobre todo tipo de materiales  
oro, plata, acero...

Ermita, 16 • Azuqueca de Henares • 19200 Guadalajara  
Tels: 949 263 601 - 615 238 262  
[plateriaarias@gmail.com](mailto:plateriaarias@gmail.com) - [www.plateriaarias.com](http://www.plateriaarias.com)



> Dirigidas al alumnado de los institutos

## Vuelven las ponencias y lecciones magistrales de Iniciativa Puente

**D**esde el último lunes de noviembre, se han retomado las acciones del programa municipal Iniciativa Puente dirigidas al alumnado de los institutos de Azuqueca. Se han previsto para este curso tres ponencias y dos lecciones magistrales, con el objetivo de que “los y las estudiantes tengan la oportunidad de completar su formación con contenidos de interés y útiles para su desarrollo en el ámbito personal y académico”, tal y como explicaba el alcalde, José Luis Blanco, durante la presentación del programa el 23 de noviembre, en la sala de proyecciones del EJE.

‘Análisis de intereses profesionales’ es el título de la primera charla, de la que se van a impartir un total de ocho sesiones repartidas entre los cuatro institutos de Azuqueca. Se va a ofrecer más información al alumnado de cuarto curso de la ESO para facilitar la elección de la rama académica que seguirá una vez acabe el curso. ‘Búsqueda del primer empleo’ y ‘Oratoria



El alcalde presentó la programación en un acto en el EJE

y comunicación’ son las otras dos ponencias previstas. En cuanto a las lecciones magistrales, ‘The Flipped Classroom o aprendizaje inverso’ y ‘El futuro del trabajo y el trabajo del futuro’ son los contenidos elegidos. Estas lecciones se imparten en el EJE y se dirigen al alumnado de los IES, así como a universitarios, profesores y padres.

Durante la presentación de

estas acciones formativas, el alcalde recordaba que “el programa también contempla prácticas profesionales en empresas de la Unión Europea, becas de idiomas en el extranjero para mejorar las competencias en inglés, cursos formativos con prácticas y sesiones de orientación laboral”. El objetivo de Iniciativa Puente es retener el talento local y mejorar la empleabilidad de los jóvenes.

### CURSO DE ‘GESTIÓN COMERCIAL Y MARKETING DIGITAL’

En el marco del programa Iniciativa Puente, el Ayuntamiento de Azuqueca de Henares ha lanzado una nueva acción formativa con la colaboración de la Junta de Comunidades de Castilla-La Mancha y con financiación del Fondo Social Europeo: el curso ‘Gestión comercial y marketing digital’ dirigido a jóvenes con edades comprendidas entre los 18 y los 29 años en situación de desempleo. Con una duración de 120 horas -parte teóricas y parte prácticas-, en horario de mañana, el curso, gratuito, se orienta a jóvenes con necesidad de reciclarse y especializarse en el marketing *online* y con inquietud por conocer las oportunidades que ofrece el nuevo entorno digital.

Las personas interesadas deben dirigirse a la oficina de Iniciativa Puente, ubicada en el Centro de Empresas Azuqueca Emprende (avda. de Los Escritores, 10-12. Teléfono: 949 277 128. Correo electrónico: [iniciativapuente@azuqueca.net](mailto:iniciativapuente@azuqueca.net)).

> Programa municipal para la conciliación  
**El Ayuntamiento vuelve a organizar un campamento urbano en Navidad**

**D**urante las vacaciones escolares de Navidad, el Ayuntamiento de Azuqueca de Henares vuelve a ofrecer a las familias con niñas y niños de 3 a 13 años un campamento urbano que se desarrollará en las instalaciones del colegio público La Paloma entre los días 26 y 29 de diciembre y del 2 al 5 de enero. También se ha programado un campamento urbano el 7 de diciembre, jornada no lectiva en Castilla-La Mancha.

La concejala de Educación, Elisa Cansado, recuerda que “el objetivo del Ayuntamiento con los campamentos urbanos es poner a disposición de las familias un recurso de calidad para conciliar la vida laboral y familiar”.

Los interesados en la propuesta navideña pueden recoger y entregar la solicitud de inscripción en las conserjerías de los centros educativos o en el Ayuntamiento, hasta las 14 horas del 21 de diciembre. Las familias pueden optar por distintos horarios: de 7 a 16 horas (13,5 euros por día), de 7 a 14 horas (8,5 euros al día) o de 10 a 14 horas (7 euros por día). Las familias numerosas se benefician de un descuento de 1 euro..

Los escolares incluidos en el programa municipal de Apoyo Nutricional dirigido a familias con dificultades económicas podrán comer en el campamento. “Garantizamos así que durante estos días de vacaciones, los pequeños y pequeñas reciben una alimentación adecuada”, añade Cansado.



### CRISTALERÍA MARTÍN ROJAS

• MANUFACTURAS DE VIDRIO EN GENERAL:  
ESPEJOS, TAPAS DE MESA, VIDRIOS PARA PUERTAS DE PASO, VIDRIERAS, VIDRIO ARTÍSTICO, VIDRIOS LAMINADOS DE SEGURIDAD, VIDRIOS DE COLOR, CLIMALIT...

• MAMPARAS DE BAÑO  
• PUERTAS DE VIDRIO CORREDERAS  
• ENMARCACIÓN

[www.estudiomartinrojas.com](http://www.estudiomartinrojas.com) • visítanos en:  

C/ Postas, 2 - C/ Informática, 46 - 19200 Azuqueca de Henares  
Tel./Fax. 949 26 11 09 • [estudio@estudiomartinrojas.com](mailto:estudio@estudiomartinrojas.com)

### Centro de Desarrollo Infantil y Atención Temprana

Más de 200 menores de seis años son atendidos cada año en el Centro de Desarrollo Infantil y Atención Temprana de Azuqueca de Henares, financiado por el Gobierno regional y gestionado por la asociación para el Desarrollo Infantil Nanna. El director provincial de Bienestar Social, José Luis Vega, visitó el centro para mantener un encuentro con su plantilla e interesarse por la metodología de trabajo.

### Auxiliares de conversación

El colegio Maestra Plácida Herranz y el IES Profesor Domínguez Ortiz son dos de los centros educativos de la provincia que contarán este curso con un auxiliar de conversación nativo, según ha anunciado la Junta. Estos profesionales ayudarán a los alumnos a mejorar sus destrezas comunicativas y apoyarán en la enseñanza de lenguas.



> Prestará servicios a las personas enfermas y a sus familiares

## La Asociación Española Contra el Cáncer (AECC) estrena sede en uno de los locales de El Foro

**D**esde el pasado 27 de octubre, Azuqueca cuenta con una sede de la Asociación Española Contra el Cáncer (AECC). Desde uno de los locales exteriores de El Foro, cedido por el Ayuntamiento a la asociación, ésta atenderá las necesidades de los enfermos de cáncer y de su entorno. "A partir de ahora, los enfermos y enfermas tienen un lugar donde acudir, unos brazos en los que apoyarse y unos oídos que les escuchen", afirmaba el alcalde, José Luis Blanco, tras la firma del convenio de colaboración con AECC para la apertura de esta sede. Unos días antes de la inauguración de la nueva sede, el Ayuntamiento se sumó a la convocatoria de AECC con motivo del Día contra el cáncer de mama, iluminando de rosa la fachada del Ayuntamiento entre los días 19 y 21 de octubre. "Teñimos de rosa nuestro Ayuntamiento y, desde ahora, queremos teñir, con vuestro rosa y verde, de esperanza, de amor y de solidaridad, la vida de todas aquellas personas que en Azuqueca están enfrentándose a esta enfermedad y están luchando para recuperarse", señalaba el alcalde.

La sede de la asociación está en el local número 8 de El Foro, con acceso desde la calle Segovia. Desde allí, según explicaba Piedad Aguado, delegada local de AECC, se ofrece servicio de psicología y trabajadora social, además de préstamo de pelucas. La asociación se plantea además organizar charlas y otras actividades en colaboración con el Ayuntamiento, además de seguir con la cuestación.

Por su parte, el presidente de AECC España, Ignacio Muñoz, señalaba que la asociación trata de llegar a todos los rincones de España. "La enfermedad del cáncer cada día tiene menos



Foto de familia, durante la inauguración de la nueva sede de AECC

mortalidad, pero desarrolla más necesidades, de apoyo psicoemocional o social, tanto a los enfermos, como a las familias", explicó. Según Muñoz, se estima que "hay 700.000 personas enfermas de cáncer que necesitan el apoyo de un psicooncólogo y otras 250.000 que necesitan apoyo de un trabajador social". "Pero no llegamos a cubrir más de un 10 por ciento y hay que hacerlo cerca del enfermo", lamentó.

En este camino, para el presidente de AECC, "la apertura de la sede de Azuqueca de Henares es ilusionante porque será una alegría para las personas afectadas y sus familiares". Muñoz también se refirió a la importancia de los voluntarios que de manera desinteresada ayudan en hospitales, domicilios o sedes, y de la cuestación para "pagar los profesionales, psicooncólogos y trabajadores

sociales, y, sobre todo, para la investigación". "Cada año, baja un punto porcentual la mortalidad del cáncer y cada año hay más supervivientes, por eso hay que lanzar un mensaje esperanzador a los enfermos", señaló.

### Basket Azuqueca

José María Jiménez Bustos, presidente de AECC Guadalajara, se refirió a la campaña lanzada esta temporada por el Club Basket Azuqueca. La camiseta del primer equipo, el Isover Basket Azuqueca, que milita en la liga EBA, lleva el logo de AECC en el dorsal y, además, va a donar el 20 por ciento de la recaudación lograda con la venta de abonos y entradas a la asociación -el Club celebra este año su 20 aniversario-. "Esta aportación económica nos vendrá muy bien para seguir desempeñando nuestra labor", dijo. •



**Formación sobre Alzheimer.-** El jueves 16 de noviembre se celebró en el Centro de Ocio Río Henares una jornada de formación sobre la enfermedad de Alzheimer impulsada por la Confederación Española de Alzheimer, con la colaboración del Ayuntamiento y del Ministerio de Sanidad.

**'Enfermedad celíaca y dieta sin gluten'.** La sala de proyecciones del EJE acogió el 9 de noviembre la charla 'Enfermedad celíaca y dieta sin gluten', organizada por la Asociación de Celíacos de Castilla-La Mancha en colaboración con el Ayuntamiento de Azuqueca. El año pasado, el Pleno del Ayuntamiento aprobó una declaración institucional a partir de una moción de Ciudadanos, en la que se preveían acciones divulgativas sobre esta enfermedad.



**Centro Actividad Infantil**

**Snea**

www.snea.es 949 20 64 05

**MONITORES, INSTALACIONES DE JUEGO, ACTIVIDADES INFANTILES**  
CONÓCENOS CUALQUIER TARDE-NOCHE DE LUNES A DOMINGO

**CUMPLEAÑOS**

Meriendas y Cenas  
Juego libre sin reserva

SERVICIO COMPLETO DE CAFETERÍA,  
MERIENDAS, CENAS, RACIONES

**CLINICA DENTAL**

**LA PAZ**

Travesía de la Flor, 1

**HORARIO DE LUNES A VIERNES DE 9 A 22 H. SÁBADOS DE 10 A 14 H.**  
Financiación 12 meses sin intereses

Tel.: 949 26 56 79  
AZUQUECA DE HENARES



> XXXIV Muestra Nacional de Teatro Espiga de Oro

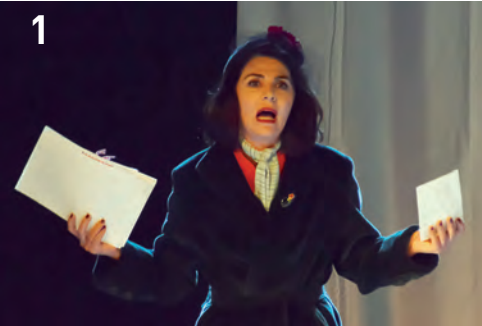

**Nuevo éxito de la Espiga de Oro**

“Un año más, la ‘Espiga de Oro’ ha sido un éxito y ha contado con el respaldo del público, que ha podido disfrutar de un cartel variado, de calidad y con precios asequibles, por menos de 10 euros”, destaca la concejala de Cultura, Sagrario Bravo. Cerca de 1.700 personas han asistido a las siete obras que se han representado en la Casa de la Cultura a lo largo del mes de noviembre dentro de esta Muestra Nacional de Teatro que organiza el Ayuntamiento de Azuqueca de Henares desde hace 34 años. En las fotografías, escenas de las obras **1.** ‘El lunar de lady Chatterley’ (día 4). **2.** ‘Las bicicletas son para el verano’ (día 5). **3.** ‘La comedia de los enredos’ (día 11). **4.** ‘Miguel de Molina al desnudo’ (día 12). **5.** ‘Los Pelópidas’ (día 18). **6.** ‘Contra la democracia’ (día 19). y **7.** ‘Smoking Room’ (día 26).



**Programación complementaria**

Con el fin de “disfrutar del teatro en todas sus formas”, en palabras de la concejala de Cultura, Sagrario Bravo, el Ayuntamiento organizó diferentes actividades como complemento del cartel de la ‘Espiga de Oro’. En concreto, se programaron cuatro pasacalles para las mañanas de los sábados de noviembre -‘Con beee de oveja’ (**1**), ‘Poesía por un tubo’ (**2**), ‘Bufonadas’ (**3**) y ‘Se busca’ (**4**)-, las exposiciones ‘Zurdo/Botana. Escenografía para un diálogo’ (**5**) y ‘Poemas visuales con versos de Miguel Hernández’ en la Casa de la Cultura y la muestra de danza y otras disciplinas ‘Mudanza’ en el antiguo cuartel -exposición (**6**) y danza con ‘Nosotros’ (**7**), ‘Meeting Point’ (**8**) y ‘Muro’-.(**9**).





> Navidad 2017

Del 1 de diciembre al 7 de enero, en las inmediaciones del Ayuntamiento

# Pista de hielo, mercadillo y actividades infantiles, en la Plaza Navideña

La Navidad llegará a Azuqueca de Henares el viernes 1 de diciembre, cuando se inaugure la Plaza Navideña que, por segundo año consecutivo, el Ayuntamiento va a instalar en la plaza de La Constitución, en los alrededores del edificio consistorial. “Cerca de 12.000 personas disfrutaron el año pasado de esta iniciativa”, destaca la concejala de Fiestas, Charo Martín, quien avanza que permanecerá abierta hasta el domingo 7 de enero. Durante ese periodo, los accesos a la Plaza Navideña permanecerán cerrados al tráfico rodado.

“La pista de hielo volverá a ser el principal reclamo, al que se unen más actividades para todas las edades, aunque dando prioridad al público infantil, que vive estas fechas con una especial alegría e ilusión”, señala la edil. Para celebrar la apertura de esta pista, a las 17:30 horas, se ha programado una exhibición a cargo de las reconocidas patinadoras Sara Andreu, Claudia Justo y Beatriz González.

Mercadillo

Los sábados y domingos, excepto los días 24 y 31 de diciembre, la Plaza Navideña contará con un mercadillo, que se podrá visitar de 11 a 21 horas. “Además,

cada fin de semana, asociaciones de Azuqueca van a disponer de un puesto para vender los productos que elaboran con el fin de recaudar fondos para financiar el desarrollo de sus proyectos y actividades”, explica la responsable de Fiestas.

Visita de los Reyes Magos

Sus Majestades Melchor, Gaspar y Baltasar también visitarán este espacio. En concreto, del 2 al 5 de enero, los Reyes Magos atenderán a los niños y niñas que se acerquen a la Plaza Navideña, por las mañanas, de 9:30 a 14:30 horas.

Talleres gratuitos y cuentos

La oferta de ocio en la Plaza Navideña de Azuqueca se completa con carruseles infantiles, talleres gratuitos para niños y niñas y sesiones de cuentos. “También se ha previsto una exhibición de cetrería y recorridos por el municipio en un tren navideño con un precio de 1,50 euros por viaje”, añade la concejala azudense. Además de las propuestas de ocio, el recinto va a contar con chocolatería, una castañera y tetería para que “las personas que visiten la plaza puedan conversar, descansar un rato o recuperar energías para continuar con las distintas propuestas”, señala Charo Martín.



Cartel promocional de la Plaza Navideña

La programación semanal de la Plaza Navideña se podrá consultar en la página web municipal [www.azuqueca.es](http://www.azuqueca.es).



PISTA DE HIELO

Horario de apertura:

- Lunes a jueves: de 9:30 a 14:30 h. y de 17:30 a 21:30 h.
- Viernes: de 9:30 a 14:30 h. y de 16:30 a 23 h.
- Sábados, domingos y festivos: de 11 a 23 h.
- Domingo 24 y 31 de diciembre: de 11 a 14 h.
- Lunes 25 de diciembre y 1 de enero: de 12 a 22 h.

Precio (50 minutos en la pista y alquiler de patines)\*:

- Entrada general: 5 euros.
- Entrada reducida para grupos (colegios, institutos, Escuelas Municipales Deportivas y familias numerosas): 3 euros.
- Bono de 10 accesos: 40 euros.

\*Es obligatorio acceder a la pista con guantes, no incluidos en el precio.

\*ACEPA regalará vales descuento de 2 euros para las entradas con cada compra superior a 15 euros en los establecimientos asociados.

Del 1 de diciembre al 7 de enero, permanecerán cerrados al tráfico rodado los accesos a la Plaza Navideña



> Navidad 2017

PROGRAMA DE ACTIVIDADES

**Del viernes 1 de diciembre al domingo 7 de enero**

**Plaza Navideña**, en los alrededores del Ayuntamiento. Pista de hielo, mercadillo, atracciones infantiles, tren navideño, talleres gratuitos, exhibición de cetrería y cuentacuentos, entre otras sorpresas.

**Viernes 1 de diciembre**

**17:30 h., inauguración de la pista de hielo**, con una exhibición a cargo de las reconocidas patinadoras Sara Andreu, Claudia Justo y Beatriz González.

**20:30 h., encendido del alumbrado navideño**. Espectáculo de luz y sonido, con la actuación de la Coral de Azuqueca, que interpretará villancicos. Actividad de la campaña de Navidad del Ayuntamiento y ACEPA.

**Sábado 2 de diciembre**

**17:30 h., Gala de danza ‘Un cuento de mariposas’**, en la Casa de la Cultura. Precio: 3 euros. A beneficio de la Asociación del Síndrome X-frágil. Organiza: Estudio Danza Carmen Matey, con la colaboración del Ayuntamiento.

**Del lunes 4 al martes 19 de diciembre**

**Exposición de Jesús Campoamor**, en la Casa de la Cultura, con una selección de pintura y escultura del artista de Guadalajara, que por primera vez expone en Azuqueca.

**Viernes 8 de diciembre**

**20:30 h., Ciclo de Cine Animal (VOS)** con la proyección de ‘Una aventura extraordinaria’ (todos los públicos) en la sala del EJE.

**Del lunes 11 al viernes 15 de diciembre**

**De 11 a 13:30 y de 17 a 20 h., Mercadi-**

**llo solidario de libros ‘Compra aquí para que lean allí’**, en la entrada de la Casa de la Cultura. Libros y películas donados al precio de 1, 3 y 5 euros. La recaudación se donará al proyecto ‘Bubisher: Un bibliobús para el Sáhara’, que proporciona libros a niños, jóvenes y adultos de los campamentos de refugiados saharauis. Con la colaboración de los Clubes de Lectura.

**Martes 12 de diciembre**

**17 h., Una merienda de cuentos**, en la Casita de los Cuentos Eva Ortiz. Para niños y niñas de 3 a 8 años. Retirada de invitaciones, desde el 5 de diciembre en la sala infantil de la Biblioteca Municipal.

**18 h., Festival de Navidad del taller municipal de Interpretación** (profesora Mercedes del Castillo), en la Casa de la Cultura.

**Jueves 14 de diciembre**

**18:30 h., ‘Los tres cerditos o cuatro’**, de Teatro de la Luna, en la Casa de la Cultura. A partir de 3 años. Entrada: 4 euros. Reservas en el 949 276 216 o en [www.citti.es](http://www.citti.es).

**Viernes 15 de diciembre**

**20:30 h., Ciclo de Cine Animal (VOS)** con la proyección de ‘Empatía’ (todos los públicos) en la sala del EJE.

**Sábado 16 de diciembre**

**De 10 a 11:30 y de**

**12 a 13:30 h., taller**

**‘Construye tu zam-**

**bomba’** para que

abuelos y nietos fa-

briquen este instru-

mento de manera

conjunta. Actividad

de la campaña de

Navidad del Ayunta-

miento y ACEPA.



**17 h., ‘Toys, juguetes en acción’**, de Guion-ycuentanueva Producciones, en la Casa de la Cultura. Espectáculo musical para toda la familia. Entrada: 8 euros (venta anticipada) y 10 euros (en taquilla). Colabora: Cadena SER.

**Por la tarde, exhibición solidaria ‘Karate con todos’**, en el polideportivo Arroyo del Vallejo, a cargo del Club Deportivo Pablo Armenteros. Recogida de alimentos no perecederos para Cruz Roja. Organizan las AMPA de La Paloma, La Paz, Virgen de la Soledad, La Espiga y Giovanni Antonio Farina, con la colaboración del Ayuntamiento.

**Del 18 al 31 de diciembre**

**Campaña ‘Buscando a Keka en Azuqueca’** impulsada por el Ayuntamiento y ACEPA. Las personas que completen las cartillas con 18 sellos recibirán un peluche y, además, participarán en el sorteo de dos tarjetas por valor de 300 euros y otras cuatro por un importe de 150 euros.

**Del miércoles 20 de diciembre al 4 de enero**

**Buzón Real** en la entrada de la Casa de la Cultura. El tamaño máximo de las cartas es de 14,8x21 centímetros (A5) -las que superen este tamaño, serán retiradas-. Solo se admite una carta por niño o niña.

**Martes 20 de diciembre**

**Desde las 15:30 h., Festival de Navidad del taller municipal de Royal Academy of Dance** (profesora M<sup>a</sup> José Noguero), en la Casa de la Cultura.

**Del jueves 21 de diciembre al viernes 12 de enero**

**Exposición ‘Asociación Buscando una Esperanza. Pintura y artesanía’**, en la Casa de la Cultura, con cuadros y manualidades

ACTIVIDADES SOLIDARIAS

Un año más, la solidaridad volverá a estar presente en numerosas actividades del programa navideño de Azuqueca de Henares. La primera cita es la gala de danza ‘Un cuento de mariposas’ (sábado 2 de diciembre, 17:30 h., en la Casa de la Cultura) que servirá para recaudar fondos para la Asociación del Síndrome X-frágil. La Casa de la Cultura también acoge del 11 al 15 de diciembre, el mercadillo solidario de libros ‘Compra aquí para que lean allí’, cuyas ventas se van a destinar al proyecto ‘Bubisher: Un bibliobús para el Sáhara’, que proporciona libros a niños, jóvenes y adultos de los campamentos de refugiados saharauis.



En el apartado deportivo, la XXXI San Silvestre Alcarreña (31 de diciembre) va a colaborar con Cruz Roja. Además de la entrega de una donación, durante la jornada, se va a desarrollar una campaña de recogida de alimentos, conservas y aceite, principalmente, y otros productos, en especial, de higiene, limpieza y para bebés (higiene y alimentación). Además, el 2 de enero, se celebra el V Torneo de Baloncesto 3x3 en el polideportivo Ciudad de Azuqueca y

que permitirá recoger comida no perecedera para la Asociación de Ciudadanos Solidarios de Azuqueca (ACSA).

Las Asociaciones de Madres y Padres de Alumnos (AMPA) de los centros educativos de Azuqueca, con la colaboración del Ayuntamiento, promueven dos actividades solidarias: un mercadillo y una exhibición de karate (tarde del sábado 16 de diciembre, en el polideportivo Arroyo del Vallejo, recogida de alimentos no perecederos para Cruz Roja).

Por otra parte, el grupo municipal de Ciudadanos en el Ayuntamiento de Azuqueca ha puesto en marcha una campaña para la recogida de alimentos no perecederos, así como mantas, juguetes y cuentos en buen estado. Las personas interesadas en colaborar deben entregar su donación en el despacho de C’s, ubicado en la planta baja del edificio consistorial. Más información, en [grupomunicipal.cs@azuqueca.net](mailto:grupomunicipal.cs@azuqueca.net).

Además, Nuevas Generaciones de Guadalajara ha lanzado una nueva edición de ‘Populares Solidarios’, que visitará Azuqueca de Henares el sábado 16 de diciembre. El objetivo de esta actividad es recoger alimentos y juguetes para repartirlos en Navidad a las personas más desfavorecidas de la provincia de Guadalajara.



> Navidad 2017

realizadas por personas con depresión que se sirven del arte como ayuda y terapia.

**Jueves 21 de diciembre**  
**Desde las 19 h., IX Certamen de Villancicos**, con la participación de la Ronda de Azuqueca, el grupo ADA, la Casa de Extremadura, la Rondalla Acacias, la Ronda de Peñalver y la Ronda de Atanzón. Al finalizar, a las 21 horas, degustación de los productos culinarios elaborados por el alumnado del ciclo de Cocina y Gastronomía. Organiza: ACADA y CEPA Clara Campoamor, con la colaboración del Ayuntamiento de Azuqueca.

**19:30 h., Festival de Navidad del taller municipal de Guitarra** (profesor Álex del Río), en la Casa de la Cultura.

**Viernes 22 de diciembre**  
‘Navidad en la calle’, actividades organizadas por el Ayuntamiento y ACEPA.

**17:30 h., Zambombada**. Recorrido con salida desde el Ayuntamiento y llegada a la plaza del General Vives a las 19 h.

**18 a 20 h., Chocolatada y visita de Papá Noel**, en la plaza del General Vives.

**18:30 h., Certamen de Villancicos**, en la plaza del General Vives.

**20:30 h., Concierto de Navidad de la Banda de Música**, en la Casa de la Cultura. Entrada libre hasta completar aforo.

**20:30 h., Ciclo de Cine Animal (VOS)** con la proyección de ‘Kedi, gatos de Estambul’ (todos los públicos) en la sala del EJE.

**Días 26, 27 y 28 de diciembre**  
**IV Torneo Juvenil de Fútbol Sala Navideño**, en el polideportivo Arroyo del Vallejo.

**Del martes 26 al viernes 29 de diciembre y del martes 2 al viernes 5 de enero**

**Campamento urbano municipal**, en las instalaciones del colegio La Paloma.

**IV Navibasket Camp**, en el polideportivo Ciudad de Azuqueca. De 6 a 17 años. Inscripciones, hasta el 15 de diciembre, en el Servicio Municipal de Deportes de El Foro. Precio por semana: 35,16 euros, con Tarjeta Ciudadana, y 42,19 euros, sin tarjeta.

**Jueves 28 de diciembre**  
**19 h., Dúo Belcorde en Concierto Disney**, con Manuel Briega (violín) y Adrián Fernández (guitarra), en la Casa de la Cultura. Entrada: 3 euros. Colabora: Circuito de Artes Escénicas de Castilla-La Mancha.

**Viernes 29 de diciembre**  
**20:30 h., Ciclo de Cine Animal (VOS)** con la proyección de ‘La tortuga roja’ (todos los públicos) en la sala del EJE.



**Domingo 31 de diciembre**  
**XXXI San Silvestre Alcarreña**, con salida y llegada en el Bulevar de Las Acacias. Carreras de las categorías base, desde las 17 h. y de la categoría Absoluta, a las 18:30 h.

**Lunes 1 de enero**  
**Desde la 1 de la madrugada**, en el polide-

portivo de La Paz, con entrada gratuita, actuación de la orquesta ‘Cover Band’ y posterior disco móvil.

**Del martes 2 al viernes 5 de enero**  
**De 9:30 a 14:30 h., en la Plaza Navideña, Sus Majestades los Reyes Magos recogerán las cartas** de los más pequeños y podrán hacerse fotos.

**Martes 2 de enero**  
**V Torneo de Baloncesto 3x3**, en el polideportivo Ciudad de Azuqueca. Categorías, masculino y femenino: Benjamín, Alevín, Infantil, Cadete, Júnior y Sénior. Inscripciones, hasta el 28 de diciembre, en [smd@azuqueca.net](mailto:smd@azuqueca.net). Cada jugador debe donar al menos un kilo de comida no perecedera que se entregará a ACSA.

**Miércoles 3 de enero**  
**19 h., ‘El viaje’**, espectáculo familiar de Trabaleguas Teatro, en la Casa de la Cultura. Entrada: 4 euros. Colabora: Circuito de Artes Escénicas de Castilla-La Mancha.

**Viernes 5 de enero**  
**Desde las 17 h., en la plaza del polideportivo La Paz, chocolatada con churros** de la churrería tradicional de Azuqueca. Los vales, al precio de 1 euro, se podrán adquirir del 20 de diciembre al 4 de enero en los cajeros ciudadanos.

**18 h. Cabalgata de Reyes**. Salida desde la plaza de la Constitución, donde Sus Majestades darán la bienvenida a los niños y niñas allí reunidos. A continuación, recorrido hasta el polideportivo La Paz con sorteo de regalos, donados por ACEPA, para los niños y niñas que hayan depositado su carta en el Buzón Real instalado en la Casa de la Cultura del 20 de diciembre al 4 de enero.



Musical infantil

La Casa de la Cultura acoge el sábado 16 de diciembre, a las 17 horas, el musical infantil ‘Toys, juguetes en acción’. La historia gira en torno a los hermanos Juan y Emma y sus juguetes, que deciden rebelarse para que los niños aprendan a cuidarlos y respetarlos. Las entradas se pueden adquirir de manera anticipada en la web municipal [www.azuqueca.es](http://www.azuqueca.es) y los cajeros ciudadanos al precio de 8 euros, o bien, en taquilla, el mismo día de la función, por 10 euros.

CABALGATA

“Los Reyes Magos ya han confirmado que estarán en Azuqueca la tarde del 5 de enero y, como novedad, invitan a los niños y niñas a que acudan antes del inicio de la Cabalgata a la Plaza Navideña para darles la bienvenida y saludarles”, avanza la concejala de Fiestas, Charo Martín, quien recuerda que ACEPA dona los regalos que se van a sortear en el polideportivo La Paz entre las cartas recibidas en el Buzón Real (del 20 de diciembre al 4 de enero en la Casa de la Cultura).



En cuanto a la Cabalgata, “por segundo año, se aumenta el número de carrozas y serán cinco las que salgan a las 18 horas desde la Plaza Navideña”, destaca la edil, quien agradece el trabajo de las cuatro primeras Peñas Públicas ganadoras en el último Desfile de Carrozas de las Fiestas de Septiembre -La Funeraria, Chupichusky’s, El Pendón y El Cebollón-. “Además de los diseños para Melchor, Gaspar y Baltasar, ACEPA decorará una carroza con regalos y los ‘Tarros de los deseos’ (actividad del 22 de diciembre), mientras que el quinto diseño es una sorpresa”, explica.

Sus Majestades, después de saludar a los niños y niñas desde el balcón principal del Ayuntamiento, saldrán a las 18 horas de la Plaza Navideña y, por el recorrido habitual, llegarán al polideportivo La Paz, donde se procederá al sorteo de regalos. Además, en la plaza del polideportivo se ofrecerá una chocolatada al precio de 1 euro la ración.



> Navidad 2017



El alcalde, las concejalas de Fiestas y Comercio y representantes de ACEPA, tras la presentación del programa navideño realizada en el Centro de Ocio Río Henares

Se desarrolla entre los días 18 y 31 de diciembre

# La campaña ‘Buscando a Keka’ va a repartir 800 peluches y 1.200 euros

Por tercer año consecutivo, se va a desarrollar la campaña ‘Buscando a Keka’, que impulsan el Ayuntamiento y ACEPA (Asociación de Comerciantes, Empresarios y Profesionales de Azuqueca) en el marco de un convenio de colaboración. “Se trata de una iniciativa que tiene muy buena acogida y con la que se pretende dinamizar la actividad comercial en la ciudad”, explicó el alcalde, José Luis Blanco, durante la presentación del programa navideño que se celebró en el Centro de Ocio Río Henares el 29 de noviembre.

La concejala de Comercio, Sagrario Bravo, destacó en este acto que ‘Buscando a Keka’ “genera mucha ilusión y ayuda a crear ciudad”. “También es una oportunidad para que los vecinos y vecinas conozcan el tejido comercial de la ciudad y realicen sus compras en Azuqueca”, añadió.

Novedades

“Es nuestra campaña estrella, con la que se invita a que los vecinos y vecinas de Azuqueca y poblaciones cercanas paseen por la ciudad y visiten los escaparates de los comercios para encontrar a Keka, un peluche con forma de pingüino, y sumar un sello a la cartilla de

participación”, explicó Lola Figueras, vicepresidenta de ACEPA. Como novedad, este año, solo se podrán conseguir tres sellos al día y nueve a la semana para “prolongar la campaña y que todo el mundo pueda participar -en ediciones pasadas, los peluches se agotaban en los primeros días-”.

Quienes completen la cartilla (18 sellos en dos semanas, entre el 18 y el 31 de diciembre) podrán retirar un peluche -hay 725 disponibles- en los comercios adheridos y participar



Cartel promocional de ‘Buscando a Keka’

en el sorteo de dos tarjetas por un importe de 300 euros cada una y otras cuatro de 150 euros para su consumo en los establecimientos asociados. El sorteo se realizará el 8 de enero, a las 20:30 horas, en el Centro de Empresas y, además de las tarjetas, se repartirán otros 75 peluches de Keka. La entrega de estos premios tendrá lugar el 13 de enero en la Casa de la Cultura. ●

## NAVIDAD EN LA CALLE

Además de la campaña ‘Buscando a Keka’, el Ayuntamiento y ACEPA colaboran en una jornada de actividades programadas para la tarde del viernes 22 de diciembre. A las 17:30 horas, sale de la plaza de La Constitución una zambombada, que recorrerá varias calles del municipio hasta llegar, en torno a las 19 horas, a la plaza del General Vives. En esta plaza, desde las 18 horas, se celebrará una chocolatada y a las 18:30 horas, un certamen de villancicos. Además, de 18 a 20 horas, Papá Noel visitará la plaza para escuchar las peticiones de los niños y niñas.

Las personas que se acerquen a la plaza del General Vives van a recibir un ‘Tarro de los deseos’ -con luces led- para que los más pequeños escriban sus deseos y los entreguen a Papá Noel. “Si no se cumplen, los haremos llegar a los Reyes Magos ya que decorarán la carroza con la que ACEPA participa en la Cabalgata del 5 de enero”, aclaró Lola Figueras, vicepresidenta de la asociación.

## CAMPAÑA ESCOLAR DE COMERCIO JUSTO

Entre los días 13 y 20 de diciembre, se va a desarrollar en los colegios e institutos de Azuqueca de Henares una nueva Campaña de Navidad de Comercio Justo impulsada por la ONGD local DiDeSUR, con la colaboración del Ayuntamiento y las AMPA (Asociación de Madres y Padres de Alumnos) de los centros educativos de la localidad.

En esta edición, la número 19, se van a poner a la venta 3.000 productos de Comercio Justo, en concreto, marionetas de dedo y bolígrafos, al precio de 1 euro -están subvencionados por el Ayuntamiento y DiDeSUR-. Han sido elaborados artesanalmente por la cooperativa Inti Wasi Adaiwa en Perú, formada por grupos de familias y personas en riesgo que por motivos de edad, escasa edu-

cación, origen o antecedentes no pueden integrarse en el circuito laboral.

Con esta campaña se pretende que el alumnado conozca el Comercio Justo, que garantiza salarios y condiciones de trabajo dignos, igualdad entre hombres y mujeres, respeto al medio ambiente y rechazo a la explotación infantil.

Sesión de cuentos

Por otra parte, el miércoles 20 de diciembre, a las 18 horas, la tienda de Comercio Justo de DiDeSUR, ubicada en el edificio de El Foro (acceso por la calle Pobos), acoge un cuentacuentos a cargo de Estrella Ortiz. La actividad forma parte del proyecto de Sensibilización y Educación para el Desarrollo ‘La urgencia del cambio’ que subvenciona el Ayuntamiento de Azuqueca.





De izquierda a derecha, Javier Reverte, Raquel Gamo y Mariano López

> Organizado por el Ayuntamiento para reivindicar la figura y el pensamiento del humanista

## Javier Reverte y los viajes, eje de la última charla del ciclo ‘José Luis Sampedro’

El escritor y periodista Javier Reverte fue el protagonista de la charla celebrada el 23 de noviembre en el EJE, en el marco del Ciclo de Pensamiento Saludable ‘José Luis Sampedro’, que organiza el Ayuntamiento para reivindicar la figura y el pensamiento del profesor, economista y humanista fallecido. Reverte -ha sido corresponsal en varios países y ha escrito un buen número de libros sobre viajes-, junto a Mariano López, director de la revista ‘Viajar’, y a la periodista Raquel Gamo, habló sobre ‘El arte de viajar’. “El viaje enriquece la vida, llena el día, rompe lo cotidiano y hace más intensa la existencia”, dijo el autor

de *Vagabundo en África*, *Corazón de Ulises* o *El río de la luz*. Este acto fue el tercero incluido en el ciclo en homenaje a José Luis Sampedro. El primero fue la exposición itinerante ‘Geografías Literarias de José Luis Sampedro’, que se pudo visitar en mayo en Azuqueca e incluyó la celebración de un coloquio entre Olga Lucas, compañera de Sampedro, Juan Cruz, periodista y escritor, y José Manuel Lucía, secretario de la Asociación de Amigos de José Luis Sampedro; y, en junio, los periodistas Arsenio y Nacho Escolar analizaron la realidad española en el último cuarto de siglo.

> Del 11 al 15 de diciembre, a beneficio del proyecto ‘Bubisher: un bibliobús para el Sáhara’

## La Biblioteca organiza un nuevo mercadillo solidario de libros

Entre el 11 y el 15 de diciembre 2017, la Biblioteca Municipal Almudena Grandes organiza una nueva edición del mercadillo solidario de libros. En la entrada de la Casa de la Cultura, se podrán adquirir libros, películas y otros materiales procedentes de donaciones a la Biblioteca, por 1, 3 o 5 euros.

tardes, de 17 a 20 horas. La recaudación obtenida se destinará a apoyar el proyecto ‘Bubisher: Un bibliobús para el Sáhara’, que proporciona material de lectura a niños, jóvenes y adultos que viven en los campamentos de refugiados saharauis. Colaboran en esta iniciativa los clubes de lectura de la Biblioteca.



**AFNA organizó su 17 exposición.-** Entre el 21 y el 28 de noviembre se pudo visitar en la sala de exposiciones de la Casa de la Cultura la 17 EXPOAFNA, la muestra anual que organiza la Asociación Filatélica y Numismática de Azuqueca, AFNA. Se expusieron varios paneles con distintas colecciones, además de material numismático y cuadros con temática filatélica.

### Los Premios de la Feria Taurina se entregarán el 19 de enero

El día 19 de enero, en un acto programado a las 19:30 horas, en el Centro de Ocio Río Henares, se entregarán los premios de la Feria Taurina de septiembre de Azuqueca de Henares.

En esta edición, David Garzón se llevará el premio al Mejor Novillero; el galardón para la Mejor Ganadería será para Fuenterroble y el premio al Mejor Novillo, para el astado número 9, Riojano, negro burraco, que fue lidiado el 23 de septiembre, en sexto lugar.



**Entrega de premios y exposición del X Concurso Fotográfico Desfile de Carrozas**

El Centro de Ocio Río Henares acogió del 9 al 24 de noviembre la exposición con las imágenes ganadoras y seleccionadas en el X Concurso Fotográfico ‘Desfile de Carrozas’, que convoca el Ayuntamiento de Azuqueca de Henares con la colaboración de Saint Gobain Cristalería SL (Isover), empresa con sede en el municipio. Coincidiendo con la inauguración de esta muestra, se entregaron los premios a José Luis González, por ‘Corre, corre, que te pilló’; a Daniel Martín, por ‘Alegría al anochecer’, y a Lidia Pérez, por ‘La Carroza’, quienes recibieron 500, 300 y 150 euros, respectivamente. El acto contó con la presencia del alcalde, representantes de Saint Gobain y de concejales y concejales del equipo de gobierno y del grupo municipal Ciudadanos.



DÍA DE LOS DERECHOS DE LA INFANCIA

El Ayuntamiento de Azuqueca de Henares y la comunidad educativa del municipio celebraron el 20 de noviembre el Día Internacional de los Derechos de la Infancia. El Centro de Ocio acogió este acto, que comenzó con la lectura del Bando emitido por el alcalde, José Luis Blanco, y en el que se recuerda que esta fecha “sirve para hacer un llamamiento mundial sobre las necesidades de los más pequeños y para reconocer la labor de las personas que cada día trabajan para que ellas y ellos tengan un futuro mejor”. El texto también destaca la importancia de la educación y la sanidad, así como la necesidad de protección ante situaciones de violencia. Además, se pide a los niños y niñas de Azuqueca que “sean solidarios, sensibles con las situaciones que vive la infancia en otros lugares del planeta y comprometidos con un mundo mejor”. Por último, en el Bando, el alcalde hace un llamamiento a la paz, el diálogo, el entendimiento y el respeto a la diferencia.

Por su parte, los niños del Consejo Local de Infancia y Adolescencia leyeron el manifiesto redactado por ellos con motivo de este Día Internacional y en el que repasan sus derechos y reclaman la promoción de este tipo de órganos que facilitan la participación de los más pequeños y permiten que se oigan sus voces. También piden a los políticos que tengan en cuenta su opinión a la hora de tomar decisiones que mejoren su calidad de vida.

Talleres en el EJE

La celebración del Día Internacional de los Derechos de la Infancia continuó el 24 de noviembre con una tarde de actividades en el Espacio Joven Europeo. Música, talleres, baile y juegos son algunas de las propuestas que organizaron el Ayuntamiento y el Consejo Local de Infancia y Adolescencia, con la colaboración de los colectivos ADA, AFNG, Cruz Roja y Vasija.

El CEIP La Paloma, en las Cortes

Coincidiendo con el Día Internacional de los Derechos de la Infancia, las Cortes de Castilla-La Mancha celebraron el 20 de noviembre un Pleno especial en el que participaron escolares de toda la región. Azuqueca de Henares estuvo presente en esta sesión a través del alumnado del CEIP La Paloma, que en su intervención concienciaron sobre la importancia de las ‘3 erres’: reciclar, reusar y reutilizar.



- 1.- Uno de los trabajos realizados por la comunidad educativa (El La Curva) con motivo del Día de los Derechos de la Infancia.
- 2.- El Consejo Local de Infancia y Adolescencia también leyó un manifiesto redactado por sus integrantes.
- 3.- Público asistente al acto municipal celebrado el 20 de noviembre en el Centro de Ocio Río Henares.
- 4 y 5.- Actividades organizadas en el Espacio Joven Europeo.

VISITA AL AYUNTAMIENTO DEL CEIP LA ESPIGA



Medio centenar de niños y niñas de segundo curso de Educación Infantil del colegio La Espiga de Azuqueca de Henares visitaron el 10 de noviembre el Ayuntamiento, donde fueron recibidos por el alcalde, José Luis Blanco, y la concejala de Educación, Elisa Cansado. La actividad se enmarca en el proyecto que está desarrollando el centro durante el primer trimestre del curso para conocer la localidad.



Acto institucional del 25 de Noviembre

# “La erradicación de la violencia de género es tarea de todas y todos”

Con motivo del 25 de Noviembre, Día Internacional contra la Violencia de Género, el Ayuntamiento de Azuqueca de Henares celebró el viernes 24 un acto institucional en el Espacio Joven Europeo. A la entrada de este edificio, se instaló la exposición ‘Zapatos Rojos contra la violencia machista’, propuesta por el Consejo Local de Igualdad e inspirada en un trabajo de la activista mexicana Elena Chauvet. Se trataba de una colección de zapatos rojos de mujeres, niños y niñas que fueron donados por los vecinos y vecinas de Azuqueca y con los que se pretendía rendir homenaje a las víctimas de este tipo de violencia.

El acto comenzó con la lectura por parte del alcalde, José Luis Blanco, de un manifiesto en el que se afirma que “en este campo, no caben ambigüedades ni disputas partidistas”. “Todos y todas debemos remar en la misma dirección y hacia un único objetivo: que la mitad de la población sea igual que la otra mitad. La violencia hacia las mujeres sólo parará cuando consigamos que hombres y mujeres seamos iguales y tengamos las mismas oportunidades”, añade.

El texto también agradece la labor de “instituciones, organismos y

asociaciones que trabajan a nivel municipal para prevenir y erradicar esta lacra social” e insiste en que “visibilizar y combatir esta forma de violencia” es una prioridad para el Ayuntamiento. En este sentido, el manifiesto recuerda que la erradicación de estas conductas “es tarea de todos y todas, pues una sociedad no es justa y democrática sin igualdad real”.

A continuación, se presentó la campaña impulsada por el Ayuntamiento para concienciar a la población en general y a la juventud en particular de la violencia machista a través de las redes sociales. Para ello, se han impreso carteles que, bajo el lema ‘No te en-redes con la violencia machista’, recopilan algunas conductas que implican violencia machista como, por ejemplo, controlar los tiempos y horas de conexión o exigir que ella comparta las claves de acceso.

### Cortometrajes

Tras la lectura dramatizada del cómic ‘Quiéreme bien. Una historia de maltrato’, de Rosalind B. Pendfold, se proyectaron los cinco trabajos presentados al cuarto Concurso de Cortometrajes contra la Violencia de Género, en el que participaron alumnos y alumnas de cuarto curso de la ESO de los institutos Arcipreste de Hita y San Isidro de Azuqueca.



▲ El alcalde y las portavoces de los grupos municipales del Ayuntamiento, junto a la exposición ‘Zapatos rojos contra la violencia machista’.  
▼ Presentación de la campaña municipal para concienciar contra la violencia de género a través de las redes sociales.



Los ganadores fueron los cortos ‘No es un ejemplo’ (IES San Isidro, primer premio) y ‘Quid ergo facio?’ (IES Arcipreste de Hita, segundo premio).

El acto, que contó con la presencia de concejales y concejales del equipo de gobierno y de los grupos municipales del Partido Popular, Ciudadanos e Izquierda Unida-Ahora, así como agentes de la Policía Local y la Guardia Civil, continuó con la proyección

de la película ‘El balcón de las mujeres’, incluida en el VIII Ciclo de Cine en Valores.

Además de las actividades en el EJE, desde el 20 de noviembre, el balcón principal del Ayuntamiento lució una pancarta reivindicativa con el lema ‘Azuqueca contra las violencias machistas’. Además, en el Pleno del 30 de noviembre, se aprobó la Moción Institucional respaldada por el Consejo Local de Igualdad. •



### DÍA DE LA MEMORIA TRANS

El Ayuntamiento de Azuqueca de Henares se sumó el 20 de noviembre a los actos promovidos por los colectivos Wado LGTBI+ y EACEC con motivo del Día de la Memoria Trans. Para conmemorar esta fecha, el alcalde, acompañado por la concejala de Igualdad, ediles de los grupos municipales del PP, Ciudadanos e IU Ahora y representantes de los dos colectivos, colocó la bandera Trans en el balcón del Consistorio, junto a la pancarta del Día Internacional contra la Violencia de Género (imagen). Previamente, las representantes de Wado LGTBI+ Beth Giraldo y de la asociación local EACEC Pilar Fernández leyeron un manifiesto en el que se denunciaba la discriminación y la violencia -incluidos asesinatos y suicidios- que sufren las personas trans y se reclamaba el apoyo de las instituciones para proteger a este colectivo.



## BREVES

**El PP pide una mayor limpieza de los aseos públicos, medidas contra el ruido en el barrio de los institutos y que no se discrimine a Azuqueca.-** Los concejales del Partido Popular del Ayuntamiento de Azuqueca aseguran en nota de prensa que “los aseos públicos ubicados en los parques son un foco permanente de suciedad e infecciones” y añaden que “además de incumplir con las normativas vigentes en materia de accesibilidad y seguridad, también incumplen las más elementales normas de higiene y limpieza”. Este grupo municipal también responsabiliza al equipo de gobierno de “tener el municipio desatendido, mal iluminado, sucio y sin mantenimiento de los espacios públicos”. En concreto, se ha referido a la calle Almendros que “es un peligro” con aceras levantadas, coches abandonados, pasos estrechos y escasa iluminación, según indican en nota de prensa. Desde el PP, también se critica que, después de aprobarse hace cinco meses una moción en este sentido, el equipo de gobierno no haya tomado medidas “para reducir el grave problema de ruidos que sufren día y noche decenas de afectados del barrio de los Institutos, el más próximo a la Terminal Intermodal Centro, que focaliza una gran actividad de transporte ferroviario, con un ruido incesante de máquinas en marcha durante horas y también en la madrugada”. Por último, este grupo denuncia que el proyecto de Ley de Estímulo Económico de Zonas Prioritarias en Castilla-La Mancha impulsado por la Junta de Comunidades “margina y discrimina a Azuqueca. En nuestro municipio tenemos una importante tasa de desempleo y familias con vulnerabilidad social y con esta Ley de Page no tendremos derecho a las ayudas y no se podrá fomentar el empleo”, sostiene la portavoz del PP, Aure Hormaechea.

**Ciudadanos insiste en la falta de limpieza en parcelas particulares.-** La portavoz del grupo municipal de Ciudadanos en Azuqueca de Henares, Silvia García, ha denunciado en nota de prensa “el peligro que supone la falta de mantenimiento de las parcelas particulares, no sólo por la maleza que crece a lo largo del año y que en verano, son un peligro, sino que también, por el mal estado en el que se encuentran las vallas que delimitan estos espacios” y reclama al equipo de gobierno que garantice “el cumplimiento de la normativa”.

**IU denuncia el abandono del municipio y el incumplimiento de los acuerdos plenarios.-** María José Pérez, portavoz del grupo municipal de Izquierda Unida en el Ayuntamiento de Azuqueca de Henares, afirma en nota de prensa que el municipio está “sucio y con una aire de abandono que avergüenza por igual a vecinos y visitantes” y recuerda que el equipo de gobierno “ha de proteger el bien público frente a los actos de vandalismo para evitar la degradación y el deterioro”. Por otra parte, IU también se ha quejado del incumplimiento de los acuerdos plenarios, en concreto, en relación con la creación de una bolsa de viviendas de alquiler, gestionada de manera pública, para familias víctimas de ejecuciones hipotecarias. “Es lamentable que hayan transcurrido más de dos años desde que se adoptara este acuerdo y que este gobierno no haya hecho absolutamente nada”, afirma Pérez.

**El azudense Manuel Luis Corral, coordinador general y portavoz de NN GG de Castilla-La Mancha.-** Manuel Luis Corral, vecino de Azuqueca de Henares, fue nombrado coordinador general y Portavoz de Nuevas Generaciones (NN GG) del Partido Popular de Castilla-La Mancha en el X Congreso Autonómico celebrado el 3 de noviembre en Toledo. Corral trabaja en estos momentos en el grupo del Partido Popular en el Ayuntamiento azudense.

**CCOO, UGT y el Comité de Empresa, sobre la negociación colectiva y sentencias judiciales.-** Representantes de los sindicatos CCOO y UGT y del Comité de Empresa ofrecieron el 31 de octubre una rueda de prensa en la que solicitaron al Ayuntamiento de Azuqueca que “cumpla escrupulosamente con la normativa en materia de negociación colectiva, así como que acate las diferentes sentencias judiciales que dan la razón a los trabajadores y trabajadoras”.

## La Guardia Civil recuperó un gavián en Azuqueca

La Guardia Civil de la Comandancia de Guadalajara recuperó a finales del pasado mes de octubre un gavián (*Accipeiter nisus*) en el interior de una nave industrial ubicada en el polígono Miralcampo de Azuqueca de Henares. Se trata de una especie que aparece declarada como “vulnerable” en el Catálogo Regional de Especies Amenazadas de Castilla-La Mancha.

Una vez capturada, la rapaz fue trasladada al centro de recuperación de aves del Minizoo de Guadalajara, donde se pudo comprobar que se encontraba en buen estado, por lo que se procedió a su anillamiento con el fin de poder realizar un posterior control y seguimiento.

Una vez realizadas estas comprobaciones, los agentes del Servicio de Protección de la Naturaleza de la Guardia Civil (SEPRONA) procedieron a la liberación del gavián en el medio natural.

### Avisar a la Guardia Civil

La Guardia Civil recuerda a la ciudadanía que, ante este tipo de hallazgos, debe darse aviso al teléfono de Urgencias de la Guardia Civil 062 y que no se proporcione ningún tipo de alimento al animal localizado.

## CONVENIO ENTRE EL AYUNTAMIENTO Y LOS AGRICULTORES

El Ayuntamiento de Azuqueca de Henares ha incrementado en un 20 por ciento la subvención anual destinada a la Asociación de Agricultores del municipio, que pasa de 10.000 euros en el último convenio a 12.000 en el firmado por el alcalde, José Luis Blanco, y el presidente del colectivo, Antonio Pérez, el pasado 2 de noviembre.

El primer edil reiteraba el interés del Ayuntamiento por “dinamizar y apoyar a un sector tradicional en Azuqueca de Henares, que ha sido de una gran relevancia económica y social y que convive con una ciudad moderna e industrial”. José Luis Blanco destacaba la “buena sintonía” entre el Consistorio y la asociación y resaltaba que “el Ayuntamiento tiene tan clara la importancia del sector agrícola que en Plan de Ordenación Municipal (POM) está contemplada una amplia zona desde la autovía hasta el río que goza de protección por su alto valor agrícola y ecológico”.



En virtud del convenio de colaboración anual, la Asociación de Agricultores cede al Ayuntamiento el uso de la nave de su propiedad en la avenida de Francisco Vives.



> Para la prestación de los servicios de información, mediación y de atención a drogodependientes

## El Ayuntamiento renueva su colaboración con Guada Acoge y Proyecto Hombre

**E**n noviembre, el Ayuntamiento de Azuqueca de Henares ha renovado los convenios de colaboración anuales con Guada Acoge y con Proyecto Hombre.

En el primer caso, el Ayuntamiento aporta 26.000 euros y pone a disposición de Guada Acoge un espacio en el Centro Social de la calle Las Eras y la asociación asume la prestación del servicio de información sociojurídica y de mediación laboral, así como la realización de informes y tareas de mediación intercultural. Este servicio se realiza en coordinación con los técnicos de los Servicios Sociales municipales. Tras la firma del convenio por parte del alcalde azudense y del presidente de Guada Acoge, Jesús Ferreras, el regidor resaltaba “los esfuerzos económicos que hace el Ayuntamiento, especialmente con la población más

vulnerable” y recordaba que “el Programa Extraordinario por la Cohesión Social (PECS) permite la realización de un buen número de actuaciones en materia social, impulsadas y desarrolladas por distintos colectivos que trabajan en este ámbito”, señaló el primer edil.

En cuanto a la colaboración con Proyecto Hombre, se garantiza el mantenimiento del programa de atención a personas con drogodependencia de Azuqueca. El Consistorio subvenciona con 18.111 euros la actividad de Proyecto Hombre, y, como contrapartida, la Fundación se compromete a ofrecer tratamiento adecuado y gratuito a personas con drogodependencia derivadas por el Ayuntamiento de Azuqueca (siempre que tenga plazas disponibles y con un mínimo garantizado de cuatro plazas en los centros y programas asistenciales).



El alcalde y la concejala de Cohesión con las trabajadoras de Guada Acoge en el despacho que ocupan en el Centro Social de la calle Las Eras



Modesto Salgado, de Proyecto Hombre, y José Luis Blanco, el alcalde de Azuqueca, firmaron el convenio en presencia de la concejala de Cohesión Social, Elisa Cansado

## Diplomas de cursos de Acompañamiento Laboral de ACCEM

En un acto celebrado en el Ayuntamiento el 21 de noviembre, las 27 personas que han completado alguno de los tres cursos del programa de Acompañamiento Laboral que desarrolla la Asociación Comisión Católica Española de Migración (ACCEM) en colaboración con el Ayuntamiento de Azuqueca, recibían los diplomas que acreditan su formación. Estos cursos se insertan en el Programa Extraordinario por la Cohesión Social (PECS) del Ayuntamiento. Los cursos de ACCEM están orientados a mejorar la empleabilidad de personas mayores de 30 años, con especiales necesidades. En esta edición, los cursos se han centrado en la formación de auxiliares de almacén (incluyendo la titulación de carretillero y de manipulador de alimentos); de limpieza profesional y de manipulador de alimentos. Durante el acto de entrega de los diplomas, el alcalde, José Luis Blanco, agradeció la labor que desarrolla ACCEM y felicitó a los participantes. “Vuestro esfuerzo individual para mejorar vuestra situación va a significar una mejoría para el conjunto de Azuqueca”, dijo el primer edil a los alumnos. La concejala de Cohesión Social, Elisa Cansado, calificó de “indispensable” la formación para mejorar la empleabilidad y mostró su confianza en que los participantes en los cursos encuentren un empleo. Por su parte, el responsable de ACCEM en Castilla-La Mancha, Braulio Carlés, destacó la “coordinación” con el Ayuntamiento para plantear acciones dirigidas a la población inmigrante que reside en Azuqueca.





**¡Plazas libres!**  
\* hasta completar aforo

**Amplios horarios:**  
de 6:00 a 21:00 h  
\* Servicio ampliado de conciliación por motivos laborales

**Abierto 12 meses**

**Nuevo proyecto educativo**

**Comida elaborada a diario en la escuela**

C/ Alto de la Noguera, 16 Bajo  
Azuqueca de Henares  
Tel. 949 264 018





III TORNEO DE BOLOS

Un total de 24 jóvenes con edades comprendidas entre los 12 y los 35 años participaron el 17 de noviembre en el tercer Torneo de Bolos organizado por el Ayuntamiento de Azuqueca de Henares en el Espacio Joven Europeo. Se trató de una actividad inclusiva con participantes con diversidad funcional. En la imagen superior, finalistas de la categoría de 12 a 17 años, acompañados por la concejala de Juventud, Carmen Luque, y debajo, del grupo de 18 a 35 años.



> La inscripción se mantiene abierta hasta el 18 de diciembre

# Torneo Juvenil de Fútbol Sala Navideño

Por cuarto año consecutivo, el Ayuntamiento de Azuqueca de Henares organiza un Torneo Juvenil de Fútbol Sala Navideño dirigido a menores de 18 años. La competición se va a desarrollar los días 26, 27 y 28 de diciembre en el polideportivo Arroyo del Vallejo.

La concejala del área, Carmen Luque, destaca que “es una actividad en la que los jóvenes participan activamente ya que, además de crear los equipos, gestionan los cambios durante los partidos y regulan el juego por consenso, sin la figura del árbitro”.

La inscripción, con una cuota de 4 euros por equipo, se mantiene abierta hasta el 18 de diciembre y puede tramitarse en la OMIJ. Como en ediciones anteriores, se han establecido dos categorías, Masculina y Femenina o Mixta, que a su vez se dividen en dos grupos de edad: de 12 a 14 y de 15 a 17 años. Todos los jugadores reciben un recuerdo y los campeones y subcampeones, un trofeo. •



SURVIVAL ZOMBIE

Más de un millar de personas participaron en la noche del 31 de octubre, coincidiendo con la celebración de *Halloween*, en el evento ‘Survival Zombie’, “una actividad de ocio 0,0, sin alcohol ni violencia, de carácter cultural y deportivo”, señala la concejala de Juventud, Carmen Luque, quien se muestra “muy contenta” con el desarrollo de esta propuesta. En la imagen superior, concentración en la plaza de La Constitución y debajo, grupo de zombies.



TALLER DE CARACTERIZACIÓN DE TERROR

La sesión para familias del taller de caracterización de terror organizado el 27 de octubre por el Ayuntamiento de Azuqueca reunió a un total de 60 personas. La actividad, prevista para 30 plazas, duplicó su capacidad debido al interés generado.



NOCHE DE ÁNIMAS

El alumnado de los institutos azudenses celebró el 30 de octubre la cuarta ‘Noche de Ánimas’, una de las actividades del programa ‘Pasaporte Cultural’. Este año, como novedad, además de la sesión de historias de terror en la Casita de los Cuentos Eva Ortiz (foto izquierda), se organizó una *gymkhana* con distintas pruebas en el parque de La Constitución (foto derecha).





El alcalde y la concejala de Juventud, a la derecha, en el encuentro mantenido con los voluntarios del proyecto de SVE y la técnica de Juventud

➤ Se trata de Hermine Virabyan, de Armenia, y de Giorgi Kakhidze, de Georgia

## Dos jóvenes se incorporan al proyecto municipal de Voluntariado Europeo

El proyecto del Servicio de Voluntariado Europeo (SVE) que impulsa el Ayuntamiento de Azuqueca de Henares cuenta con dos nuevas incorporaciones: Hermine Virabyan, de Armenia (22 años), y Giorgi Kakhidze, de Georgia (25 años), que fueron recibidos el 3 de noviembre en el Consistorio por el alcalde, José Luis Blanco, y la concejala de Juventud, Carmen Luque.

El primer edil animó a los voluntarios a "disfrutar al máximo de esta experiencia". "Azuqueca es una ciudad con una variada oferta y una posición privilegiada, cerca de Guadalajara, Alcalá y Madrid", destacó José Luis Blanco.

El SVE es una de las acciones contempladas en el programa europeo 'Erasmus +'. "Se trata

de una experiencia educativa no formal con la que se pretende que los participantes, jóvenes con edades comprendidas entre los 17 y los 30 años, puedan mejorar o adquirir competencias para su desarrollo personal, educativo y profesional, además de favorecer su integración social", explica Carmen Luque.

En el caso de Azuqueca, Hermine Virabyan y Giorgi Kakhidze "van a realizar labores de apoyo en el área de Juventud durante un periodo de once meses", aclara. "Su presencia también ayuda a visibilizar y potenciar este tipo de proyectos", añade la edil azudense. "El Ayuntamiento, además de recibir voluntarios para participar en el proyecto municipal, también puede enviar jóvenes a otros países integrados en el programa", señala. •

### SPEAK ENGLISH!

Una de las actividades en la que participan Hermine Virabyan y Giorgi Kakhidze, los dos jóvenes del proyecto municipal del Servicio de Voluntariado Europeo (SVE), es 'Speak English!', un taller de conversación en inglés para quienes tengan un nivel mínimo de B1. Está previsto que las sesiones comiencen en diciembre y se celebren los jueves, de 18 a 19:30 horas. La inscripción es gratuita y se puede formalizar en la OMIJ.

### Oficina Municipal de Información Juvenil (OMIJ)

- **El Foro:** martes, de 11 a 14 h. y martes, jueves y viernes, de 17 a 20 h. Teléfonos: 949 27 75 20 y 949 27 73 10.
- **EJE:** lunes y miércoles, de 17 a 20 h. Teléfono: 949 89 49 35.
- **Correos electrónicos:** omij@azuqueca.net y monitorasjuventud@azuqueca.net.
- **Web:** www.azuqueca.es/servicios/juventud.

➤ Con destino al Pirineo aragonés y programado del 9 al 13 de febrero

## Ya se puede reservar plaza para el viaje de la Semana Blanca 2018

El Ayuntamiento de Azuqueca de Henares organiza un nuevo viaje de esquí durante la Semana Blanca de 2018, en concreto, del 9 al 13 de febrero. La salida se dirige a jóvenes de 12 a 35 años y tiene como destino las estaciones de Astún y Candanchú, en el Pirineo aragonés.

El precio para personas empadronadas es de 290 euros y de 340 euros, para el resto. Para los cuatro días, se incluye aloja-

miento en albergue en régimen de media pensión, comidas calientes en restaurantes de pista, *forfait*, alquiler de material de esquí o *snow* y dos horas diarias de clase de esquí con profesores titulados, además del transporte, seguro y monitoras acompañantes.

Las plazas disponibles son limitadas y se pueden reservar ya mediante el abono de 50 euros. Más información y trámites, en la OMIJ. •

### Talleres

**Fiesta Off.** Viernes 22 de diciembre, en el EJE. Muestra de los talleres municipales para jóvenes con participación del alumnado de las clases de Batería, Canto, *Funky*, Guitarra, Piano y teclados y *Urban dance*, además del grupo de *K-pop* del Espacio de Baile.

**Magia.** Dirigido a jóvenes de 11 a 17 años que podrán aprender y practicar efectos que hacen parecer realidad lo imposible. El curso se impartirá en El Foro del 8 de enero al 26 de febrero, los lunes de 17 a 18:30 horas. Precio: 10 euros. Información e inscripción, en la OMIJ.



**Iniciación a la moda.** Para jóvenes de 18 a 35 años interesados en la moda y conocer los diferentes campos. Los contenidos se dividen en dos áreas: creativa (ilustración de figurines y estilismo) y técnica (patronaje y tejidos). Va a estar impartido por una profesional del área, del 23 de enero al 24 de abril, y se puede elegir día: por la mañana, los martes de 10 a 12 horas o, por la tarde, los miércoles de 18:30 a 20:30 horas. Precio: 45 euros.

### LIBReSPACIO

**The Games.** 15 de diciembre, a partir de las 17 horas, en el EJE. Actividad gratuita promovida por jóvenes aficionados a los juegos de mesa y rol en la que los participantes podrán divertirse con *Jungle Speed*, *Hombres Lobo*, *Black Stories* o *Dixit*.





> Deportistas azudenses

KARATE

Óscar García Cuadrado, vecino de Azuqueca de Henares, se ha proclamado campeón de España de la categoría Cadete en la modalidad de Kata, individual y por equipos, al ganar todas las rondas por un contundente 5-0. El joven sumó estos dos nuevos títulos en el Campeonato de España Cadete, Júnior y Sub 21, celebrado los días 17 y 18 de noviembre en Santiago de Compostela. A la cita, también acudió su hermano Rubén, que volvió a competir tras recuperarse de una lesión. Fotografía cedida.



BALONCESTO

El pívot azudense Usman Garuba fue convocado por Pablo Laso, entrenador del Real Madrid de baloncesto, de cara al partido contra el San Pablo Burgos del 28 de octubre. El joven de 15 años, que milita en el conjunto Júnior y también refuerza la plantilla de EBA, no llegó a jugar este partido de la liga ACB, que ganó el equipo blanco por 95-100. Foto: [www.realmadrid.com](http://www.realmadrid.com).



CAMPO A TRAVÉS

La Escuela Municipal de Atletismo de Azuqueca de Henares participó el 5 de noviembre en la primera jornada del Campeonato Provincial de Campo a Través celebrada en Sigüenza. En Benjamín femenino, Carlota González acabó primera. Por equipos, en Alevín, el masculino fue primero y el femenino, cuarto, mientras que el Infantil femenino se clasificó en tercer lugar y el Cadete femenino terminó primero. En las imágenes, cedidas, salida de la prueba de Alevín masculino (arriba) y femenino (debajo), en ambos casos, con camiseta naranja, atletas azudenses.

Segunda jornada, en el parque de La Quebradilla

El Campeonato, que se engloba en el programa de Deporte en Edad Escolar que impulsa la Junta de Comunidades de Castilla-La Mancha, continúa el 3 de diciembre con la segunda jornada, que se celebrará en el parque de La Quebradilla de Azuqueca. La cita se dirige a las categorías Prebenjamín, Benjamín, Alevín, Juvenil, Cadete e Infantil, en masculino y femenino. La distancia del circuito se adapta a la edad de los atletas y abarca desde los 550 a los 4.550 metros. Está previsto que las carreras comiencen a las 10 horas y se sucedan hasta las 13 horas.



XIX LIGA MUNICIPAL DE FÚTBOL 7  
Clasificaciones a fecha del 28/11/2017

**PRIMERA DIVISIÓN:** Azugres Materiales/ La Botica (19 puntos)

**SEGUNDA DIVISIÓN:** Cervecería El Paso (15 puntos)

**TERCERA DIVISIÓN:**

- Grupo 1: Burundi FC (19 puntos)

- Grupo 2: La charanga del Tío Pepe FC (17 puntos)

FÚTBOL CHAPAS



El club LFC Azuqueca se impuso a La Solana en el III Campeonato de Equipos de Castilla-La Mancha, celebrado el 28 de octubre en el Espacio Joven Europeo (EJE). El conjunto local estaba formado por Álvaro Cuevas, Raúl García y Adrián Gutiérrez para los enfrentamientos individuales y Dani Manzano y Andrés Mozos para los de pareja. En el Torneo Individual, dos azudenses, José Luis Alonso y Raúl García, llegaron a disputar las semifinales, que perdieron. Foto: [www.ligafutbolchapas.com](http://www.ligafutbolchapas.com).

FÚTBOL SALA



La Unión Fútbol Sala Azuqueca Sepicat ha sumado a su palmarés un nuevo título después de imponerse en el partido final de la Supercopa que organiza la AAFSala (Agrupación Alcarreña de Fútbol Sala). En el encuentro, que se disputó el 1 de noviembre, el conjunto local venció al Chiloeches FS con un marcador de 0-2. Foto cedida.



> Se admiten inscripciones hasta el 29 de diciembre

# Azuqueca despide el año con la XXXI San Silvestre Alcarreña

El 31 de diciembre, Azuqueca de Henares celebra la San Silvestre Alcarreña, que este año alcanza la edición número 31. La carrera, que organiza el Ayuntamiento y la asociación Azuatletismo, discurre por un recorrido urbano con salida y llegada en el bulevar de Las Acacias y, como novedad, estará amenizado por la Ronda de Azuqueca y dispondrá de varios puntos con música de animación. La prueba se dirige a todas las edades y comienza a las 17 horas para las categorías inferiores, que deben completar distancias adaptadas a su edad, y a las 18:30 horas para los corredores de Absoluta, que deben completar 7 kilómetros en dos vueltas.

La inscripción se mantiene abierta hasta las 20 horas del viernes 29 -el día de la prueba no se admitirán nuevas incorporaciones-. En Absoluta, se deben abonar 4

euros y en las categorías inferiores, 1 euro. Por primera vez, se ha creado un bono de grupo, que incluye la inscripción de dos adultos y dos participantes en categorías base y que cuesta 8 euros. Los dorsales se pueden reservar online en la página web [sansilvestreazuqueca.es](http://sansilvestreazuqueca.es), o bien, de manera presencial en las tiendas CMC Bikes (c/ Santiago Ferrer, 8, de Azuqueca), Deportes Dean (Alcalá) y Velociraptor y CM Nutrición (Guadalajara). Los dorsales reservados antes del día 27 estarán personalizados con el nombre.

En Absoluta, los tiempos se controlarán mediante un chip desechable de última tecnología adherido directamente al dorsal. Además, al término de la prueba, se enviará un mensaje de texto (SMS) al teléfono móvil de cada corredor con su tiempo y posición en la clasificación.



Momento de la salida de la San Silvestre Alcarreña del año pasado

Habrà premios para los ganadores y trofeos para los tres primeros de cada categoría. También se reconocerá a los tres mejores disfraces (individual y en grupo), para el club con más corredores inscritos que completen la prueba y para los tres primeros clasificados locales (masculino y femenino). Los premios son acumulables.

### A beneficio de Cruz Roja

La carrera mantiene su carácter solidario y, este año, se entregará una donación a Cruz Roja, además de realizarse una campaña de recogida de alimentos,

conservas y aceite principalmente, y otros productos, en especial, de higiene, limpieza y para bebés (higiene y alimentación).

### Voluntariado

Las personas interesadas en colaborar en la San Silvestre Alcarreña, deben contactar con el Servicio Municipal de Deportes.

Por otra parte, Chemo Group, Ibercaja y Prestatec, empresa instalada en el centro Azuqueca Emprende y que desarrolla la página web de la San Silvestre Alcarreña, entre otros colaboradores, patrocinan este año la carrera. •

**GRUPO**  
**TITITOS**  
Operador de transporte

**GASOLEOS  
A  
DOMICILIO**

**Tel. Pedidos: 949 348 516**  
**[pedidosgasoleo@tititos.com](mailto:pedidosgasoleo@tititos.com)**

**¡¡CALIDAD ASEGURADA!!**

**Por 500  
litros  
regalo de esta  
manta**

**Por 300  
litros  
regalo de esta  
mochila**

**DISPONIBLE A PARTIR  
DEL 15 DE DICIEMBRE**  
(hasta agotar existencias)

**HOY NO  
ES UN DIA  
CUALQUIERA**

**HOY NO  
ES UN DIA  
CUALQUIERA**

**HOY NO  
ES UN DIA  
CUALQUIERA**

**MUEBLES DE COCINA, ARMARIOS Y BAÑOS**  
**Recomendamos reservar su visita  
en el 918860151 o 670641778**

**PAGO EN 15 MESES SIN INTERESES**  
**Para todos los presupuestos. ¡Díganos el suyo!**

Asesoramiento, calidad y experiencia reconocida

Medición a domicilio sin compromiso para  
hacerle su proyecto lo más real posible

**COCINAS  
CARMONA** **[www.icarmona.es](http://www.icarmona.es)**



> En el Servicio Municipal de Deportes

## Del 2 al 11 de enero, se abre la inscripción en la segunda fase del Ranking de Pádel

La inscripción en la segunda fase del Ranking de Pádel, que organiza el Ayuntamiento de Azuqueca de Henares, podrá formalizarse del 2 al 11 de enero en el Servicio Municipal de Deportes (SMD).

La competición, que alcanza su octava edición, cuenta con tres categorías -Masculina, Femenina y Mixta- y una clasificación por puntos. El precio por pareja y fase es de 24 euros, si alguno de los jugadores dispone de la Tarjeta Ciudadana, y de 32 euros, para el resto.



La primera fase, que comenzó en octubre y está previsto que finalice en diciembre, ha reunido a un total de 94 parejas. •

### Servicio Municipal de Deportes (SMD)

- **Dirección:** El Foro (c/ Ciudad Real, 1)
- **Horario de atención:** de lunes a viernes, de 10 a 13:30 horas, y además, lunes y jueves, de 17 a 19:30 horas.
- **Teléfono:** 949 27 75 28.
- **Correos electrónicos:** [smd@azuqueca.net](mailto:smd@azuqueca.net) y [oficinadedeportes@azuqueca.net](mailto:oficinadedeportes@azuqueca.net).
- **Web:** [www.azuqueca.es/servicios/deportes/](http://www.azuqueca.es/servicios/deportes/)

## Otros eventos deportivos

### IV Navibasket Camp

Campus de baloncesto para edades comprendidas entre los 6 y los 17 años. Dos turnos: **del 26 al 29 de diciembre y del 2 al 5 de enero**, de 9:30 a 14 h., en el polideportivo Ciudad de Azuqueca. Inscripciones: hasta el 15 de diciembre, en el Servicio Municipal de Deportes de El Foro. Precio: 35,16 euros, con Tarjeta Ciudadana y 42,19 euros, sin este documento municipal.



### Curso de entrenadores nivel 1

**Del 26 al 29 de diciembre y del 2 al 5 de enero**, en el polideportivo Ciudad de Azuqueca. Inscripciones, hasta el 22 de diciembre, en el correo electrónico [entrenadores@fbclm.es](mailto:entrenadores@fbclm.es). Precio: 390 euros.

### V Torneo de Baloncesto 3x3

**Martes 2 de enero**, desde las 10 h., en el polideportivo Ciudad de Azuqueca. Categorías, en masculino y femenino: Benjamín y Alevín (hasta 2006), Infantil y Cadete (2002 a 2005) y júnior y Sénior (desde 2001). Inscripciones, hasta el 28 de diciembre, en el correo [smd@azuqueca.net](mailto:smd@azuqueca.net), indicando nombre completo y fecha de nacimiento de los participantes. Cada jugador deberá aportar el día del torneo un mínimo de un kilo de comida no perecedera que se donará a ACSA (Asociación de Ciudadanos Solidarios de Azuqueca).

### Campeonato Provincial de Esgrima

**Domingo 14 de enero**, en el polideportivo Ciudad de Azuqueca.

# TATTOO TODO O NADA

**TLF. 639 620 653**  
**C/ MOLINA DE ARAGON 13**  
**AZUQUECA DE HENARES 19200 — GUADALAJARA —**  
**TODONADAMADRID**



### CIRCUITO PROVINCIAL DE AJEDREZ

El Espacio Joven Europeo de Azuqueca de Henares acogió el 19 de noviembre la primera prueba del XIII Circuito Provincial de Ajedrez. El torneo reunió a un total de 61 participantes en las categorías Sub 8, 10, 12 y 16. Foto: [www.ajedrezguadalajara.es](http://www.ajedrezguadalajara.es).



### LIGA NACIONAL DE KARATE

Más de 850 karatecas de las categorías Benjamín, Alevín, Infantil y Juvenil participaron en la segunda ronda de la Liga Nacional Infantil, celebrada el 11 de noviembre en el polideportivo Ciudad de Azuqueca. La competición incluyó dos modalidades: Kata y Kumite individual, tanto masculina como femenina.



Avangreen Balonmano

Después de siete victorias consecutivas, el Avangreen Balonmano Azuqueca sufrió su primera derrota de la temporada 2017/2018 en su visita al CDB Cobisa, que se impuso a los locales por 36-20. Los rojinegros, no obstante, siguen encabezando la tabla de la Segunda División Estatal Sénior con un balance de 8 partidos ganados y 1 perdido, que suman 35 puntos, 3 más que el segundo clasificado, el BM Guadalajara.

En sus últimos encuentros, el Avangreen se impuso al Cátedra 70 (24-25) y al Manzanares (30-23), cedió ante el Cobisa y volvió a ganar ante el Ciudad Imperial (28-23).

UD Fútbol Sala

El equipo de Primera Autonómica de la Unión Deportiva Azuqueca Fútbol Sala ha sumado sus primeras victorias de la temporada al vencer al Mora (5-1) y al Talavera (6-4). Sus últimos partidos se completan con dos derrotas -Navalcarnero (5-1) y Villatobas (7-5)-. Después de ocho jornadas, los locales son novenos.

Por su parte, la UD Azuqueca Fútbol Sala Chemo también ha ganado sus primeros partidos de Primera Autonómica femenina -Navahermosa (3-4) y Guadalajara (3-2)- y es séptimo.

> Han acabado la jornada 17 en décima posición

El CD Azuqueca escala puestos en la clasificación

Después de cuatro victorias consecutivas, el Club Deportivo Azuqueca ha subido puestos en la tabla del grupo XVIII de la Tercera División. Los locales despidieron el mes de octubre con un empate en la jornada 12 (contra el Villarobledo, 2-2), que les colocó en la decimosexta posición. Cinco jornadas después, el equipo que entrena Antonio Acosta ha escalado hasta el décimo lugar al sumar 12 de los 15 puntos en juego. En concreto, ha perdido ante el Quintanar (1-0) y se ha impuesto al Almansa (4-0), Madrideojos (0-1), Miguelturneño (3-1) y el Villacañas (2-4). En la cita contra el Miguelturneño, el conjunto visitante sufrió un robo en el vestuario del campo del San Miguel. Con el fin de evitar nuevas incidentes, se han instalado rejas en las ventanas.

Selecciones

Por otra parte, la Federación de Fútbol de Castilla-La Mancha volvió a convocar en noviembre a varios jugadores rojinegros para una concentración de la selección absoluta regional. En concreto, Adrián Portero, Javier Alonso y Sergio Pancorbo han sido llamados en dos ocasiones para disputar los días 14 y 29 encuentros preparatorios del Campeonato Nacional. Además, los juveniles rojinegros Linares y Dani (gol y asistencia) también formaron parte del equipo de Castilla-La Mancha que el 7 de noviembre se midió a La Roda.

> El equipo local sigue invicto después de diez jornadas

El Isover Basket marca un nuevo récord de victorias

Esta temporada, el Isover Basket Azuqueca solo conoce la victoria y ha ganado los diez partidos disputados hasta el momento en la liga EBA -si se suman los triunfos del curso pasado, los locales llevan 14 encuentros sin conocer la derrota-. El equipo ha superado el récord de victorias consecutivas establecido en la temporada 2015/2016, cuando logró seis triunfos seguidos. Con este balance, los chicos de Sergio Vicente lideran en solitario la clasificación del grupo B ya que son los únicos que se mantienen invictos.

En sus últimos encuentros, los rojinegros han vencido al Aloe Plus Lanzarote Conejeros (115-85), al Globalcaja Quintanar (91-70), Estudio (64-110), Lujisa Guadalajara (103-62) y al Maramajo Tegui Lanzarote (80-84, en el tiempo añadido de la prórroga).

Por otra parte, el alero Jorge Tejera abandonó a principios de noviembre el equipo para jugar en el Canoe, que milita en la LEB Plata. "Es una baja sensible", señaló el presidente del club, Manuel Pérez. "De momento no vamos a traer a nadie, a no ser que nos salga una oportunidad que creamos que tenemos que aprovechar", añadió.



Nueva grada en el San Miguel

El campo de fútbol del complejo deportivo San Miguel de Azuqueca de Henares ha ampliado su aforo con la construcción de una nueva grada. A las 350 plazas sentadas que había hasta ahora, se suman otras 79, con los colores identificativos del CD Azuqueca (rojo y negro). La inversión del Ayuntamiento ha ascendido a 100.000 euros.

CALENDARIO DEPORTIVO DE DICIEMBRE  
PARTIDOS EN CASA

**NOTA:** El CD Azuqueca juega en el campo municipal del complejo San Miguel; el Basket Azuqueca, en el polideportivo La Paz; la UD Azuqueca Fútbol Sala, en el polideportivo Arroyo del Vallejo y el BM Azuqueca, en el polideportivo Ciudad de Azuqueca.

SÁBADO 2, 18:15 h: Jornada 11, EBA	ISOVER BASKET AZUQUECA - CB Villarrobledo
DOMINGO 5: Jornada 18, Tercera División Nacional	CD AZUQUECA - Yugo-UD Socuéllamos CF
SÁBADO 16: Jornada 10, Primera Autonómica Sala	UD AZUQUECA Fútbol Sala - CD La Mata FS
SÁBADO 16, 18:15 h: Jornada 13, EBA	ISOVER BASKET AZUQUECA - Afanion CB Almansa
SÁBADO 16: Jornada 11, Segunda Division Estatal Sénior	AVANGREEN BM AZUQUECA - BM Almagro Donoso Pozuelo



# Agenda

## PLAZA NAVIDEÑA

### Del 1 de diciembre al 7 de enero

Pista de hielo, mercadillo, atracciones infantiles, tren navideño, talleres gratuitos, exhibición de cetrería y cuentacuentos, entre otras sorpresas.

### Otras actividades

- **16 de diciembre:** Musical 'Toys, juguetes en acción'.
- **Del 18 al 31 de diciembre:** 'Buscando a Keka'.
- **Del 20 de diciembre al 4 de enero:** Buzón Real
- **22 de diciembre:** 'Navidad en la calle' y concierto de la Banda de Música.
- **31 de diciembre:** XXXI San Silvestre Alcarreña.
- **5 de enero:** Cabalgata de los Reyes Magos.

## PROMOCIÓN DE LOS MAYORES

### Actividades en el Centro de Ocio Río Henares

- Taller de memoria y estimulación cognitiva: de lunes a jueves, por las mañanas (dos turnos).
- Taller de informática básica para mayores de 60: lunes, a las 17 h. y las 18 h.
- Taller de manualidades y expresión creativa: martes, 17 h.
- Iniciación al inglés para mayores de 60: jueves, a las 17 h.
- Grupo de autoayuda: miércoles, a las 17 h.

### Navidad 2017

- Taller de zambombas: sábado 16 de diciembre, dos turnos (de 10 a 11:30 y de 12 a 13:30 h.), en el Centro de Ocio.
- Salida a Madrid: martes 19 de diciembre, con visita guiada por el Barrio de las Letras, paseo por la Plaza Mayor y recorrido nocturno para ver las luces y adornos navideños.
- Fiesta: jueves 21 de diciembre, en el Centro de Ocio, para el alumnado de los distintos talleres y actividades.

**Más información (vacantes e inscripciones), en la conserjería del Centro de Ocio Río Henares**

## CULTURA

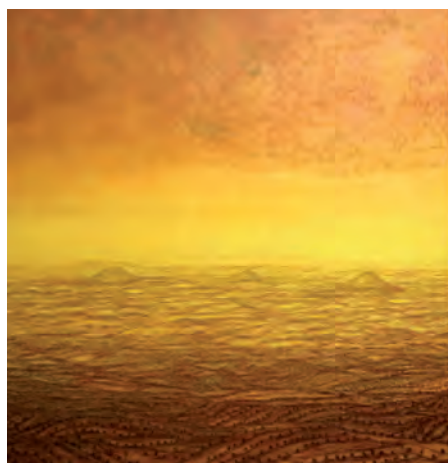

## JESÚS CAMPOAMOR

### Exposición de Pintura y Escultura

Del 4 al 19 de diciembre de 2017

Inauguración lunes 4 de diciembre a las 19 horas



### SALA DE EXPOSICIONES DE LA CASA DE LA CULTURA DE AZUQUECA

Horario de visitas:  
De lunes a viernes de 10 a 14 horas y de 17 a 21 horas.  
Sábados de 17 a 21 horas



Azuqueca de Henares

### Exposiciones en la Casa de la Cultura

- **Del 4 al 19 de diciembre:** Selección de pintura y escultura del artista de Guadalajara Jesús Campoamor, que por primera vez expone en Azuqueca.
- **Del 21 de diciembre al 12 de diciembre:** 'Asociación Buscando una Esperanza. Pintura y artesanía', con cuadros y manualidades que realizan personas con depresión que se sirven del arte como ayuda y terapia.

**Ciclo de Cine Animal (V.O.S.).** En el EJE, a las 20:30 horas. 'Feher isten (White God)' (día 1). 'Big Miracle (Una aventura extraordinaria)' (día 8), 'Empatía' (día 15), 'Kedi, gatos de Estambul' (día 22) y 'La tortue rouge (La tortuga roja)' (día 29).

**Proyecciones de cine comercial.** Información, cada semana en [www.azuqueca.es](http://www.azuqueca.es) y en los perfiles del Ayuntamiento de Azuqueca en *Twitter* y *Facebook*.

**ENTRADAS:** 3 euros para los adultos con Tarjeta Ciudadana y 3,80 euros para quienes no tengan este documento; para los niños, 2 y 2,45 euros, respectivamente. Las entradas se pueden comprar de manera anticipada en los cajeros ciudadanos, en la web municipal ([www.azuqueca.es](http://www.azuqueca.es)) y antes de la proyección desde las 19 horas en la taquilla del EJE.

**MERCADILLO SOLIDARIO** organizado por las AMPA de Azuqueca y el Ayuntamiento. Domingo 17 de diciembre, de 11:30 a 14:30 h., en el CEIP La Paloma. Venta de regalos a partir de 1 euro y talleres infantiles a cargo de Cruz Roja y la Asociación de Familias Numerosas. El dinero recaudado se entregará a Cruz Roja de Azuqueca de Henares. Del 11 al 14 de diciembre, Caja Solidaria en los centros educativos para depositar juguetes, cuentos, bisutería y otros objetos de regalo en buen estado.

**ESCUELA DE FAMILIA.** Martes 19 de diciembre, de 16:30 a 18 h., en el CEIP La Paz: 'Convivencia positiva II. Guía de actuación ante situaciones de violencia'.

**Momentos Creativos**

Si te gusta crear con tus manos  
Si te apetece conocer gente  
Si buscas un lugar donde participar

Te esperamos los: **Viernes de 11 a 12h**  
Centro social  
C/ Las Eras, s/n  
Contactar con: Carmen  
Tfno. 949 27 73 48

Colabora:

Organiza:

**MOMENTOS CREATIVOS**  
Los viernes, de 11 a 12 h., en el Centro Social. Más información, en el teléfono 949 27 73 48 (Carmen).

## TODA LA INFORMACIÓN Y ACTUALIDAD MUNICIPAL EN:



@AytoAzuqueca



Ayuntamiento de Azuqueca de Henares



TELÉFONOS ÚTILES

SERVICIO DE ATENCIÓN A LA CIUDADANÍA (SAC) 010

Ayuntamiento .....	949 34 80 32
Biblioteca .....	949 34 84 60
Bomberos .....	949 26 75 38
Centro Cultural .....	949 34 84 60
Centro de la Mujer .....	949 27 73 46
Centro Social .....	949 27 73 48
C. de Día ‘Las Acacias’ .....	949 26 72 50
C. Ocio ‘Río Henares’ .....	949 26 79 83
Centro de Empresas .....	949 27 71 28
Centro de Especialidades .....	949 34 88 00
C. Especialidades (urgencias) .....	949 26 22 66
Correos .....	949 26 72 96
Cruz Roja (asam. local) .....	949 34 80 90
El Foro .....	949 27 73 10
Guardia Civil .....	949 26 09 46
Juzgado de Paz .....	949 26 22 03
Agenda 21 .....	949 34 80 34
OMIC .....	949 27 84 86
Pab. Ciudad de Azuqueca .....	949 36 22 28
Piscina Climatizada .....	949 27 80 21
Policia Local .....	092
Polideportivo La Paz .....	949 26 26 38
Polidep. Arroyo Vallejo .....	949 88 30 45
Protección Civil .....	949 26 67 14
Revista Azucahica .....	949 34 85 02
Oficina de Empleo .....	949 27 88 30
Of. Promoción econ./Empleo .....	949 27 71 28
Servicio Munic. Deportes .....	949 27 75 28
Urbanismo .....	949 34 82 84
Urgencias .....	949 26 22 66
Veterinario .....	949 27 73 10

LAS EMERGENCIAS SE CENTRALIZAN  
EN EL TELÉFONO 112

HORARIOS DE TRENES

**AZUQUECA-GUADALAJARA:** 6.05, 6.16, 6.33, 6.45, 6.54, 7.06, 7.29, 7.44, 7.59, 8.12, 8.21, 8.42, 8.49, 9.03 [C], 9.12, 9.28, 9.42, 9.58, 10.12, 10.28, 10.42, 11.13, 11.42, 12.13, 12.42, 13.13, 13.40, 14.13, 14.42, 14.57, 15.13, 15.21 [C], 15.27, 15.42, 15.48 [C], 15.59, 16.12, 16.27, 16.42, 16.48 [C], 16.57, 17.12, 17.27, 17.42, 17.57, 18.12, 18.28, 18.42, 18.57, 19.12, 19.20 [C], 19.27, 19.42, 19.48 [C], 19.57, 20.12, 20.21 [C], 20.29, 20.42, 20.57, 21.12, 21.43, 22.13, 22.42, 23.13, 23.42, 00.12 y 00.42.

**AZUQUECA-CHAMARTÍN:** 5.06, 5.23, 5.38, 5.52, 6.06, 6.13 [C], 6.17, 6.29, 6.41, 6.48 [C], 6.52, 7.05, 7.14, 7.20 [C], 7.29, 7.39, 7.49, 8.00 [C], 8.05, 8.17, 8.29, 8.40, 8.52, 9.07, 9.23, 9.38, 10.06, 10.37, 11.06, 11.38, 12.06, 12.38, 13.06, 13.23, 13.37, 13.53, 14.06, 14.23, 14.37, 14.53, 15.06, 15.22, 15.38, 15.52, 16.06, 16.38, 16.52, 17.06, 17.23, 17.36, 17.52, 18.07, 18.22, 18.36, 18.52, 19.06, 19.22, 19.38, 19.52, 20.06, 20.23, 20.39, 21.08, 21.38, 22.06, 22.38 y 23.10.

**NOTA:** Los CIVIS [C] son trenes semidirectos a Chamartín.

FARMACIAS DE GUARDIA

**Diciembre 2017. Viernes 1:** Sagrario Ortega González. C/ Toledo, 6. **Sábado 2 y domingo 3:** M<sup>a</sup> José Martínez Gadea. C/ Río Guadiana, s/n. **Lunes 4:** Raúl Campoamor Martínez. C/ Antonio Pérez Ruiz, 2. **Martes 5:** Antonio López Rodríguez. C/ Constitución, 14 (9:30 a 21:30 h.), y Guadalupe de la Rosa Gil, Bulevar de Las Acacias, 55-57 (21:30 a 9:30 h. del día siguiente). **Miércoles 6:** Fernando Álvarez López. C/ Sigüenza, 2. **Jueves 7:** Antonio López Rodríguez. C/ Constitución, 14. **Viernes 8:** M<sup>a</sup> José Martínez Gadea. C/ Río Guadiana, s/n. **Sábado 9 y domingo 10:** Guadalupe de la Rosa Gil. Bulevar de Las Acacias, 55-57. **Lunes 11:** Laura González Santiago. Avda. de Europa, 11. **Martes 12:** M<sup>a</sup> Olga Utrilla Fernández. C/ Molina de Aragón, 1. **Miércoles 13:** Ignacio Barrera Serrano. C/ Trinidad Tortuero, 1. **Jueves 14:** Sagrario Ortega González. C/ Toledo, 6 (9:30 a 21:30 h.) y José Cayetano López Goñi. C/ Pobos, 3 (21:30 a 9:30 h. del día siguiente). **Viernes 15:** Elena María Ródenas Bleda. Avda. Alcalá, 2. **Sábado 16 y domingo 17:** Laura González Santiago. Avda. de Europa, 11. **Lunes 18:** María Pilar Villa Pérez. C/ Vallehermoso, 5. **Martes 19:** Sagrario Ortega González. C/ Toledo, 6. **Miércoles 20:** Raúl Campoamor Martínez. C/ Antonio Pérez Ruiz, 2. **Jueves 21:** Antonio López Rodríguez. C/ Constitución, 14. **Viernes 22:** Fernando Álvarez López. C/ Sigüenza, 2. **Sábado 23 y domingo 24:** Sagrario Ortega González. C/ Toledo, 6. **Lunes 25:** Raúl Campoamor Martínez. C/ Antonio Pérez Ruiz, 2. **Martes 26:** M<sup>a</sup> José Martínez Gadea. C/ Río Guadiana, s/n. **Miércoles 27:** Sagrario Ortega González. C/ Toledo, 6 (9:30 a 21:30 h.) y Guadalupe de la Rosa Gil, Bulevar de Las Acacias, 55-57 (21:30 a 9:30 h. del día siguiente). **Jueves 28:** Laura González Santiago. Avda. de Europa, 11. **Viernes 29:** M<sup>a</sup> Olga Utrilla Fernández. C/ Molina de Aragón, 1. **Sábado 30 y domingo 31:** Antonio López Rodríguez. C/ Constitución, 14.

**En los turnos de guardia, solo se dispensan medicamentos de urgencia**

HORARIO DE AUTOBUSES

ALSA

AZUQUECA-ALCALÁ-AZUQUECA (45 MINUTOS)

**Salidas desde la Casa de la Cultura:** de lunes a viernes laborable, de 7.24 a 21.24, cada hora; sábados laborables, 7.24 y de 7.54 a 21.54, cada 2 horas, y domingos y festivos, de 7.54 a 1.24, cada 2 horas.

**Salidas desde Alcalá:** de lunes a viernes laborables, de 7.00 a 22.00 cada hora; sábados laborables, 8.00 y de 8.30 a 22:30, cada 2 horas y domingos y festivos, de 8.30 a 22.30, cada 2 horas.

**Paradas:** polideportivo ‘La Paz’ (ctra. de Alovera), Casa de la Cultura, avda. de Alcalá, polígono Miralcampo

ASTRA

AZUQUECA-GUADALAJARA-AZUQUECA (30-35 MINUTOS)

**Salidas de lunes a viernes laborables**

• **Desde la estación de Renfe de Azuqueca:** 5.50, 6.20, 6.50, 7.20, 7.50, 8.20, 8.50, 9.20, 9.50, 10.50, 11.50, 12.50, 13.50, 14.50, 15.50, 16.50, 17.50, 18.50, 19.50, 20.50, 21.50 y 22.50.

• **Desde el Hospital de Guadalajara:** 6.55, 7.25, 7.55, 8.25, 8.55, 9.55, 10.55, 11.55, 12.55, 13.55, 14.55, 15.55, 16.55, 17.55, 18.55, 19.55 y 20.55

**Salidas sábados laborables**

• Desde la estación de Renfe de Azuqueca: 8.20, 14.50 y 17.50  
• Desde el Hospital de Guadalajara: 7.25, 13.55 y 16.55

**Paradas:** plaza de América, plaza de España, estación de Renfe, avda. de Torrelaguna, ctra. de Alovera

ALSA

AZUQUECA-MADRID-AZUQUECA (45 MINUTOS)

**Salidas desde Azuqueca:** 6.00, 7.30, 9.30, 11.00, 13.00, 15.00, 17.30 y 19.15

**Salidas desde Madrid (intercambiador de Avenida de América):** 6.45, 8.30, 9.30, 11.00, 13.00, 15.05, 17:20, 18.15 y 20.00

**Parada:** confluencia de la Avda. Siglo XXI y la ctra. de Villanueva

LÍNEA URBANA

RENFE-VALLEHERMOSO-ASFAIN-RENFE

**DIRECCIÓN VALLEHERMOSO. Paradas:** **01.** Estación de ferrocarril. **02.** Avda. del Ferrocarril, esquina con C/ Segovia (El Foro). **03.** Plaza de la Barca (institutos). **04.** C/ Poeta Manuel Martínez. **05.** C/ Navarra, esquina C/ Postas. **06.** C/ Chueca (colegio Maestra Plácida Herranz). **07.** Avda. del Norte, esquina C/ Río Turia. **08.** C/ Río Ebro (Centro de Salud). **09.** Avda. del Agricultor, esquina Ctra. de Villanueva. **10.** Avda. Siglo XXI (Espacio Joven Europeo). **11.** Avda. de Europa (colegio La Espiga. **12.** Avda. Siglo XXI, esquina Avda. de Meco. **13.** Avda. Meco, esquina Travesía de Alcalá. **14.** Avda. de La Constitución (Centro de Especialidades, Diagnóstico y Tratamiento). **15.** Estación de ferrocarril.

**SALIDAS DE LUNES A VIERNES, DESDE LA ESTACIÓN DE RENFE:** 7.00, 7.20, 7.50, 8.10, 8.40, 9.00, 9.30, 9.50, 10.20, 10.40, 11.10, 11.30, 12.00, 12.20, 12.50, 13.10, 13.40, 14.00, 14.30, 14.50, 15.20, 15.40, 16.10, 16.30, 17.00, 17.20, 17.50, 18.10, 18.40, 19.00, 19.30, 19.50, 20.20, 20.40, 21.10, 21.30, 22.00 y 22.20.

**DIRECCIÓN ASFAIN. Paradas:** **15.** Estación de ferrocarril. **16.** Avda. de La Constitución (Centro de Especialidades, Diagnóstico y Tratamiento). **17.** Avda. de Meco (Ayuntamiento). **18.** Avda. de Madrid (colegio La Paloma). **19.** Avda. de Enmedio (Plaza de España). **20.** Avda. de Enmedio (Plaza Cristina Morató). **22.** Avda. de Alcalá (pabellón Ciudad de Azuqueca). **23.** Avda. de Alcalá (Plaza de Europa). **24.** Paseo de la Estación (colegio Virgen de la Soledad). **01.** Estación de ferrocarril.

**SALIDAS DE LUNES A VIERNES, DESDE LA ESTACIÓN DE RENFE:** 7.30, 7.50, 8.20, 8.40, 9.10, 9.30, 10.00, 10.20, 10.50, 11.10, 11.40, 12.00, 12.30, 12.50, 13.20, 13.40, 14.10, 14.30, 15.00, 15.20, 15.50, 16.10, 16.40, 17.00, 17.30, 17.50, 18.20, 18.40, 19.10, 19.30, 20.00, 20.20, 20.50, 21.10, 21.40, 22.00, 22.30 y 22.50.

**TARIFAS.** Billete sencillo: 0,64 €. Bono de 10 viajes: 4,50 €. Bono de 10 viajes joven (menor de 25 años), estudiantes universitarios y personas con discapacidad: 3,21 €. Abonos mensuales (uso ilimitado de viajes. Adquisición: 3,05 €). General: 11,48 €. Joven (menor de 25 años), estudiantes universitarios y personas con discapacidad: 7,61 €.

Tarjeta Cero (adquisición: 3,09€) para personas con una discapacidad igual o superior al 65 por ciento, mayores de 65 años, jubilados y discapacitados intelectuales: 0 €.

**Punto de venta:** Librería Nuria (plaza Azafrán, 2. Tel: 949 26 12 14)



# Escucha el sonido de la **Navidad**

El sonido de la Navidad es mágico  
Haz que no se lo pierdan



¿Sabías que una buena audición  
repercute en una mayor actividad cerebral?

Esta Navidad regálales **salud**

**PRUEBA TUS AUDÍFONOS  
1 MES GRATIS  
SIN COMPROMISO**



**Centro Audiológico  
Guadalajara**



**belsound**  
especialistas en audición

