

azucarhica

REVISTA INFORMATIVA MUNICIPAL - AÑO XXIX
IX ÉPOCA - NÚMERO 298 - DICIEMBRE 2020



**Inicio de las
actividades municipales
con todas las medidas
de seguridad**

CARTAS
A
LA
REDACCIÓN



NOTA DE LA REDACCIÓN: La Redacción de AZUCAHICA no comparte necesariamente el contenido de las cartas publicadas en esta sección, ni se hace responsable de las opiniones vertidas en ellas. Los textos, que deberán ir firmados, no deben sobrepasar las 40 líneas mecanografiadas y en los sobres debe figurar el encabezamiento “Cartas a la Redacción”. Además, el remitente debe adjuntar fotocopia del D.N.I. y número de teléfono. AZUCAHICA se reserva el derecho de publicar, resumir o extraer las cartas. En el caso de que las cartas se envíen por correo electrónico (a la dirección azucahica@azuqueca.net), se deberá hacer llegar a la Redacción de AZUCAHICA una copia del DNI del autor.

NOTA: Este mes, no ha llegado a la Redacción de AZUCAHICA ningún texto para su publicación en esta sección.



- Avisos
- Sugerencias
- Propuestas
- Incidencias
- Solicitudes
- Consultas

Línea de Whatsapp
Ayuntamiento de Azuqueca de Henares
Seguimos a tu servicio

628 931 367 

Calendario fiscal 2020

Plazos de pago voluntario	INICIO	FIN
Tasa por recogida de basura (cuotas semestrales)		
Segundo pago	20 de octubre de 2020	20 de diciembre de 2020
Tasa por suministro de agua (cuotas cuatrimestrales)		
Segundo pago	20 de octubre de 2020	20 de diciembre de 2020

TODA LA INFORMACIÓN Y ACTUALIDAD MUNICIPAL EN:



@AytoAzuqueca



Ayuntamiento de Azuqueca
de Henares



aytoazuqueca

GABINETE DE COMUNICACIÓN DEL AYUNTAMIENTO DE AZUQUECA DE HENARES

Ayuntamiento de Azuqueca de Henares. Plaza de La Constitución, S/N
19200 Azuqueca de Henares (Guadalajara)

REVISTA AZUCAHICA

azucahica@azuqueca.net

Tfno: 949 34 85 02

REDACCIÓN

Gabinete de Comunicación

FOTOGRAFÍA

Ayuntamiento de Azuqueca

PUBLICIDAD E IMPRESIÓN

987 27 27 27

EDITORIAL MIC

EDITA:

AYUNTAMIENTO DE AZUQUECA DE HENARES

Depósito Legal nº GU-66-1981

Prohibida la reproducción total o parcial de las informaciones publicadas en este número, salvo autorización expresa del Gabinete de Comunicación del Ayuntamiento de Azuqueca

Tirada: 13.000 ejemplares

Sumario

- El Juzgado de Paz ya está funcionando en una de las casas del parque de La Constitución, cedida por el Ayuntamiento (pág. 4)
- El Ayuntamiento congela los sueldos políticos y elimina las aportaciones a los grupos municipales (pág. 5)
- Empiezan a instalarse los filtros HEPA adquiridos por el Ayuntamiento en las Escuelas Infantiles municipales, los colegios y los institutos de Azuqueca (pág. 7)
- Azuqueca se adhiere a la Red de Entidades Locales para los Objetivos de Desarrollo Sostenible (ODS) de la Agenda 2030 (pág. 8)
- Comienzan las actividades deportivas, culturales y juveniles del Ayuntamiento, con todas las medidas de seguridad (pág. 9)
- Reducir el uso del coche y fomentar la bici para ir a clase, objetivos del proyecto municipal 'Caminos escolares seguros' (pág. 11)
- El Ayuntamiento destina más de 456.000 euros a la mejora del aislamiento de las fachadas del CEIP La Paz (pág. 14)
- La Consejería de Sanidad mantiene las medidas de nivel 2 en Azuqueca para controlar los contagios por COVID-19 (pág. 17)
- El Ayuntamiento invierte cerca de 165.000 euros para realizar mejoras en el campo de fútbol del San Miguel (pág. 27)
- Adjudicadas las obras para reparar las filtraciones en la cubierta del polideportivo Arroyo del Vallejo (pág. 27)



Y ADEMÁS... Información sobre las actividades de Navidad (págs. 10 y 11)



Somos, estamos y construimos para Azuqueca

> Las nuevas instalaciones, con acceso desde la avenida de La Constitución, son más espaciaosas y accesibles

El Juzgado de Paz ya está funcionando en una de las casas del parque de La Constitución, cedida por el Ayuntamiento

El Juzgado de Paz de Azuqueca de Henares estrenó sede el pasado 30 de noviembre. Las dependencias se han trasladado desde el edificio de la calle Sigüenza hasta una de las construcciones municipales del parque de La Constitución. "Con este cambio, mejoramos las condiciones de trabajo de la plantilla, así como la atención prestada a usuarios y usuarias de este servicio", afirma el alcalde azudense, José Luis Blanco, quien añade que "también se da respuesta a una demanda planteada por la ciudadanía y el personal del Juzgado, quienes solicitaban unas instalaciones más amplias y accesibles". El regidor, la coordinadora del Equipo de Gobierno, Susana Santiago; el concejal de Derechos y Libertades, David Pinillos, y el juez de paz, Fermín Ángel Muñoz Sáez de Maturana, visitaron la nueva ubicación el 27 de noviembre con motivo del traslado.

El edificio, con entrada por la avenida de La Constitución, dispone de varias estancias, lo que "permitirá una atención individualizada y mayor intimidad", y es "totalmente accesible para personas con movilidad reducida". "Es un espacio acorde con las necesidades actuales de una ciudad de 35.000 habitantes, pero también con capacidad para atender los futuros crecimientos", señala José Luis Blanco.

Atención con cita previa

El Juzgado de Paz, que hace funciones de Registro Civil, presta servicio de lunes a



Desde la izquierda, el concejal de Derechos y Libertades, la coordinadora del Equipo de Gobierno, el alcalde de Azuqueca de Henares y el juez de paz, durante la visita a la nueva ubicación realizada el 27 de noviembre

viernes, por las mañanas de 9 a 14 horas. Las personas interesadas en realizar algún trámite de manera presencial deben solicitar cita previa en el número de teléfono 949 262 203 en el mismo horario de apertura.

En cuanto a las medidas para la prevención de contagios por COVID-19, se dispone de gel hidroalcohólico para la desinfección de manos, el uso de la mascarilla es obliga-

torio, hay que guardar distancia de seguridad y, además, se recomienda acudir con un bolígrafo para la firma de documentos y minimizar así el riesgo de contagio.

En el Pleno celebrado el 2 de noviembre en el Ayuntamiento de Azuqueca se aprobó la continuidad de Fermín Ángel Muñoz Sáez de Maturana como Juez de Paz titular y de Conrado Sánchez Rodríguez como suplente. •

> El Ayuntamiento azudense ha presentado cuatro proyectos a la convocatoria lanzada por la Junta de Comunidades

El programa 'Garantía +52 años' podrá beneficiar a 50 personas

El Ayuntamiento de Azuqueca de Henares ha presentado cuatro proyectos a la convocatoria del año 2020 del programa 'Garantía +52 años' que impulsa la Junta de Comunidades de Castilla-La Mancha. La subvención solicitada por el Ayuntamiento asciende a 252.000 euros y contempla la participación de un total de 50 personas mayores de 52 años, en situación de desempleo y perceptoras del subsidio específico para este colectivo. En todos los casos, los participantes van a acceder a un trabajo temporal de colaboración social, manteniendo el subsidio para mayores de 52 años que ya perciban y recibiendo un complemento.

En concreto, los proyectos de Caminos escolares seguros y Acompañamiento a personas mayores disponen de 15 plazas cada uno, mientras que Azuqueca sostenible y Mantenimiento urbano disponen de 10. Está previsto que las incorporaciones, una vez completados todos los trámites administrativos, así como el proceso de selección, se puedan formalizar en marzo de 2021.

Triple objetivo

El objetivo de esta iniciativa es triple: mejorar la empleabilidad de los participantes, actualizando sus competencias y facilitando su retorno al mercado de trabajo; incrementar las rentas familiares para evitar el



Imagen de archivo de una edición pasada del proyecto 'Caminos escolares seguros'

riesgo de pobreza y la exclusión social y facilitar una transición hacia la jubilación y, en tercer lugar, la puesta en marcha de proyectos de utilidad social y comunitaria. •

➤ Estas medidas se suman a la decisión adoptada por el alcalde de renunciar a su sueldo en el Ayuntamiento de Azuqueca, al incorporarse a su puesto de trabajo en el AVE

El Ayuntamiento congela los sueldos políticos y elimina las aportaciones a los grupos municipales

De cara al año 2021, el Ayuntamiento de Azuqueca de Henares, a propuesta del Equipo de Gobierno, va a congelar los sueldos políticos y a eliminar las aportaciones a los grupos municipales de PSOE, IU, PP, Cs y Vox. Así lo trasladó el alcalde, José Luis Blanco, en la Junta de Portavoces celebrada el 26 de noviembre. La congelación salarial se aplicará a los concejales de Gobierno y de la oposición, así como a los puestos de libre designación de los grupos municipales y del Gobierno.

“Hemos planteado estas medidas debido a la situación de crisis, de carácter sanitario, social y, por supuesto, económico, generada por la pandemia de la COVID-19”, explica José Luis Blanco. Precisamente, el regidor azudense anunció el pasado mes de julio la renuncia a su sueldo como alcalde (49.812,70 euros anuales brutos) y la reincorporación a su puesto de trabajo como supervisor de Servicios a Bordo de AVE en Renfe. “En el Ayuntamiento, estamos experimentando una caída importante en los ingresos, pero, al mismo tiempo, necesitamos destinar cada



Imagen de archivo de la firma del acuerdo suscrito el pasado 1 de junio entre los cinco grupos municipales del Ayuntamiento (PSOE, IU, PP, Cs y Vox) con 50 medidas para luchar contra la crisis de la COVID-19

vez más recursos a ayudar a las familias y a las personas que peor lo están pasando en nuestra ciudad”, apuntó entonces el primer edil, quien añadió que, de este modo, “el Ayuntamiento contará con más recursos para dar respuesta a las necesidades y demandas de la ciudadanía”.

“Esta medida no se aplicará a los trabajadores públicos del Ayuntamiento”, aclara el alcalde. En este sentido, la subida prevista para la plantilla municipal es del 0,9 por ciento. “En estos momentos tan extraordinarios, los políticos debemos estar a la altura, ser responsables y dar ejemplo”, concluye. ●

PROMOCIÓN APERTURA

20%
DTO.*

en servicios de COCHE



Encuétranos en

AZUQUECA DE HENARES

Carretera de Alovera, 80 - Tel.: 949 04 67 00

HORARIO: L – V: 09:00 a 14:00 h. y 16:00 a 20:00 h. S: 09:00 a 13:30 h

midas.es

*Promoción válida hasta el 31/12/2020. **Solo para los 15 primeros.

mīDAS



El alcalde de Azuqueca, la concejala de Educación Global y la edil de Innovación Urbana visitaron, junto con la directora del centro, las obras para la construcción de un nuevo porche en el CEIP La Paz, trabajos que se iniciaron a finales del mes de noviembre

> Este nuevo espacio tendrá una superficie de 73,5 metros cuadrados

El Ayuntamiento invierte cerca de 42.000 euros en la construcción de un porche en el colegio La Paz

A finales de noviembre, comenzaron los trabajos de construcción de un nuevo porche en el CEIP La Paz. Esta obra, que ejecuta la empresa Construcciones y Contratas Duque SA, supone para el Ayuntamiento de Azuqueca de Henares una inversión de 41.788,97 euros, IVA incluido. “El colegio La Paz es de los más antiguos de la ciudad y acometemos estos trabajos con el fin de dar respuesta a las necesidades actuales del centro y a una demanda de familias y alumnado”, explica la concejala de Educación Global, Susana Santiago, que, acompañada por el alcalde azudense, José Luis Blanco; la edil de Innovación Urbana, Yolanda Rodríguez, y la directora del centro, Mónica Nieves Suárez, visitó las obras el 25 de noviembre.

En cuanto al proyecto, “se trata de un porche abierto que ocupa una superficie de 73,5 metros cuadrados con el fin de proteger a los niños y niñas en días de lluvia y sol”, detalla la edil. En concreto, se ha previsto una solera de hormigón de 7 por 10,5 metros, mientras que la cubierta, en proyección horizontal, con tres pórticos -el central de mayor altura- y con dos aguas, mide 7 por 10 metros. Los pilares se van a proteger con una tubería de pvc de doble capa y empotrada en solera “para evitar daños en el alumnado por posibles golpes”, aclara Susana Santiago. La responsable municipal de Educación Global también destaca que “la infraestructura se ha pensado con proyección futura y, en caso de ser necesario, cabe la posibilidad de acometer ampliaciones”.

Partida municipal de 280.500 euros

“Para este Ayuntamiento, la Educación es fundamental y, aunque las competencias en esta materia corresponden a la Junta de Co-

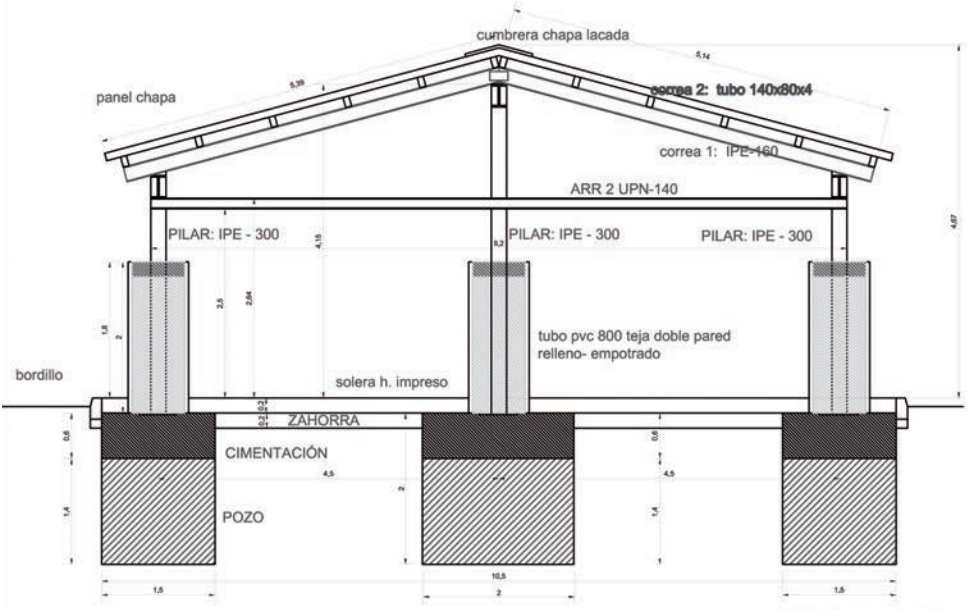

Plano del porche que el Ayuntamiento va a construir en el CEIP La Paz

munidades de Castilla-La Mancha, tratamos de atender las peticiones que nos plantean los centros educativos, tanto de equipos directivos y profesorado, como de familias y alumnado”, afirma Susana Santiago. La concejala de Educación Global recuerda que los presupuestos del Ayuntamiento para el ejercicio 2020 incluyen una partida de 280.500 euros para acometer mejoras en colegios -220.000 euros- y Escuelas Infantiles municipales -60.500 euros-. Entre las actuaciones acometidas este año, el Consistorio azudense ha instalado un nuevo vallado y una solera de hormigón en el CEIP Maestra Plácida Herranz, ha acometido la reforma de las cocinas de los colegios Virgen de la Soledad y La Paz y ha colocado césped artificial y un

nuevo solado en el patio de la Escuela Infantil 8 de Marzo. “También hay que añadir las distintas medidas puestas en marcha desde el Ayuntamiento con el objetivo de la prevención de contagios por COVID-19 en los centros educativos de Azuqueca de Henares como son, por ejemplo, la compra e instalación de filtros HEPA para la purificación del aire de las aulas, siempre como medida complementaria a la ventilación y de cara a las bajas temperaturas del invierno; la vigilancia y el control por parte de monitores de las entradas y salidas, el Plan Especial de Desinfección en exteriores, interiores y alrededores o el refuerzo de la plantilla de limpieza de cada centro”, concluye la edil. •

➤ El Ayuntamiento de Azuqueca ha adquirido 354 unidades, lo que ha supuesto una inversión municipal de 77.101 euros

Empiezan a instalarse los filtros HEPA en Escuelas Infantiles municipales, colegios e institutos

Los filtros HEPA adquiridos por el Ayuntamiento de Azuqueca de Henares para los colegios, institutos y escuelas infantiles de la ciudad han empezado a llegar. La empresa a la que se adjudicó el suministro, VG Servifarma Global, ha entregado las 20 primeras unidades, que se han puesto a disposición de las cuatro escuelas infantiles municipales.

La concejala de Educación Global, Susana Santiago, ha recordado que se han adquirido 354 unidades, lo que ha supuesto una inversión municipal de 77.101 euros. “Ha sido una compra muy voluminosa, lo que ha retrasado el suministro de los filtros más de lo que habríamos deseado tanto desde el Ayuntamiento como desde los centros y las familias. De momento, han llegado estas 20 unidades y el resto estará en los próximos días”, explica la edil. “Los filtros están dimensionados para las ne-

cesidades de cada centro, en función de la superficie de las aulas y del número de usuarios de las mismas y estos que han llegado primeros son los más pequeños, los destinados a las Escuelas Infantiles”, añade la concejala.

Santiago recuerda que “el gobierno municipal, ante la situación provocada por la COVID-19, tomó la decisión de incorporar estos filtros en los centros educativos para garantizar el confort y la salud de la población escolar, del personal docente y, por extensión, del resto de la ciudadanía”. La edil insiste en que estos dispositivos no sustituyen “la necesaria ventilación de las aulas, aunque sí permiten mantener atmósferas saludables sin que haya que mantener las ventanas abiertas siempre”. La normativa para los centros educativos de Castilla-La Mancha en este curso establece como aspecto fundamental la renovación de



El alcalde, José Luis Blanco; las concejales de Educación Global, Susana Santiago, y de Promoción de la Salud, Charo Martín; y la directora de la Escuela Infantil Elvira Lindo, Laura Valtierra, comprobaron el funcionamiento de los filtros

aire y la ventilación de las aulas para reducir el riesgo de contagio. “Tener puertas y ventanas abiertas de manera continua dificulta mantener una temperatura apropiada en las aulas y estos filtros van a ayudar a hacerlo”, destaca la responsable de Educación Global.

Los dispositivos adquiridos por el Ayuntamiento son de muy bajo consumo y funcionan conectándolos a un enchufe. La empresa adjudicataria se encargará también de la sustitución de los filtros, cuya duración es de un año, según las especificaciones. •



ACACIAS
CLÍNICA DENTAL

RECUPERAMOS TU
MEJOR SONRISA

Implante Dental
desde
20€/mes*

*En 48 meses sin intereses

 **949 263 250**





> El Pleno del Ayuntamiento ratifica también su interés en participar en una convocatoria de fondos FEDER para mejorar la eficiencia energética en la ciudad

Azuqueca se adhiere a la Red de Entidades Locales para los Objetivos de Desarrollo Sostenible (ODS) de la Agenda 2030

El Pleno del Ayuntamiento de Azuqueca de Henares aprobó en la sesión del 26 de noviembre su adhesión a la Red de Entidades Locales para trabajar en el cumplimiento de los Objetivos de Desarrollo Sostenible (ODS) de la Agenda 2030. Votaron a favor los concejales del equipo de gobierno, se abstuvieron los ediles de IU, PP y Ciudadanos y mostró su oposición Vox.

Esta adhesión a la Red impulsada por la Federación Española de Municipios y Provincias (FEMP) compromete al Ayuntamiento de Azuqueca a trabajar en la elaboración de un Plan de Actuación o Estrategia Local, en el que se concrete un análisis de situación y un plan de localización e implementación de los ODS de la Agenda 2030 y a cumplir con las obligaciones y ejercer los derechos establecidos en las Normas de Funcionamiento de la Red de Entidades Locales de la Federación Española de Municipios y Provincias (FEMP). Los grupos de la oposición reclamaron más información al equipo de gobierno y aseguraron en el Pleno que las adhesiones a este tipo de redes, si no van acompañadas de trabajo real, se quedan en papel. Azuqueca es el primer municipio de la provincia que se adhiere a esta red, en la que ya se han integrado más de 180 ayuntamientos y diputaciones de España.

Puntos de recarga para vehículos eléctricos y placas fotovoltaicas

Por otra parte, el Pleno ratificó en la misma sesión su adhesión al convenio con la Diputación Provincial de Guadalajara para la participación en las denominadas "convocatorias de expresiones de interés" para la selección de proyectos en el marco del programa FEDER Castilla-La Mancha para el periodo 2014-2020, en materia de eficiencia energética. Votaron a favor los once concejales del equipo de gobierno y se abstuvieron los ocho ediles de los grupos de la oposición



Un momento de la sesión, que se celebró de manera telemática y que comenzó con un minuto de silencio para condenar la violencia de género

que participaron en el Pleno, que reclamaron al gobierno informes y documentos sobre los proyectos planteados. El equipo de gobierno explicó que en este momento se trata de mostrar el interés de Azuqueca en acceder a la convocatoria de subvenciones (ratificar un decreto de alcaldía del pasado mes de marzo) y afirmó que esa documentación se elaborará en su momento.

El Ayuntamiento de Azuqueca plantea la instalación de cuatro puntos de recarga rápida para vehículos eléctricos (que estarían situados en las inmediaciones del EJE, de la plaza de La Constitución, del polideportivo Ciudad de Azuqueca y entre las calles Chueca y Virgen de las Nieves) y la implantación de instalaciones fotovoltaicas (en el EJE, la depuradora municipal de agua, los vestuarios del San Miguel y la Casa de la Cultura). A través de esta convocatoria, el 80 por cien-

to del coste se financiaría con fondos FEDER (520.000 euros) y el 20 por ciento restante, con fondos municipales (130.000 euros).

Las mociones del Pleno

Las tres mociones presentadas al Pleno del 26 de noviembre fueron rechazadas. En todos los casos, los grupos de la oposición votaron a favor y los concejales del equipo de gobierno, en contra. IU proponía que el Ayuntamiento "ponga en marcha mecanismos con los que ejercer un mayor seguimiento y el control sobre las concesionarias y adjudicatarias de los servicios públicos" y, en una segunda propuesta, instaba "al Ayuntamiento a que se haga cargo del coste de los gastos de envío de los productos para ayudar al comercio local del municipio". Por su parte, la moción del PP pedía que "se adopten las medidas necesarias para mejorar la seguridad en el Barrio de El Vallejo". •

Cajero ciudadano con acceso desde el exterior en el Ayuntamiento.

A finales de noviembre, han empezado las obras para instalar en el Ayuntamiento el primer cajero ciudadano que tendrá acceso desde el exterior, lo que permitirá su utilización las 24 horas del día. Es uno de los cuatro nuevos dispositivos de este tipo que se sumarán a los cuatro ya existentes y que el Ayuntamiento ha previsto para "seguir acercando la administración a la ciudadanía, ampliar la cobertura y ofrecer un canal más de información y para la realización de trámites", según el concejal de Buen Gobierno, Álvaro Cuevas. Estos cajeros, incluidos en la EDUSI de Azuqueca, cuentan con financiación europea a través del FEDER y van a suponer una inversión de 224.791,38 euros (80 por ciento a cargo del FEDER y el resto, aportado por el Ayuntamiento). Se incluyen nuevas prestaciones como la accesibilidad para personas con movilidad reducida, código Braille y macrolectura para personas con problemas de visión y validación de entradas con códigos QR. Con esta actuación, Azuqueca tendrá cajeros nuevos en el Ayuntamiento (uno interior y otro exterior), en el Espacio Joven Europeo (EJE) y en la Casa la Cultura. Además, habrá cajeros actualizados en el Foro, en



la conserjería del complejo deportivo San Miguel, en el polideportivo Ciudad de Azuqueca y en el Centro de Ocio Río Henares.

> Con propuestas deportivas, culturales y juveniles

Comienzan las actividades municipales del curso 2020/2021 con todas las medidas de seguridad

Entre el 23 y el 30 de noviembre, el Ayuntamiento de Azuqueca de Henares puso en marcha las actividades deportivas, culturales y juveniles correspondientes al curso 2020/2021. "El inicio de las clases, previsto para principios de octubre, tuvo que retrasarse debido a las medidas que la Consejería de Sanidad de la Junta

de Comunidades de Castilla-La Mancha decretó para nuestra ciudad con el fin de prevenir los contagios por COVID-19", explica la coordinadora del Equipo de Gobierno y concejala de Educación Global, Susana Santiago.

Una de esas medidas establecía "la suspensión de la actividad de las escuelas municipales (de-

portes, música, danza, pintura, idiomas...)". "Esa suspensión se levantó en noviembre debido a la mejoría de los datos y nos permitió el inicio del curso", aclara.

En todos los casos, se aplican medidas de seguridad. En este sentido, se han creado grupos reducidos, se aplica una distancia interpersonal de al menos 1,5

metros, se toma la temperatura al llegar, el uso de la mascarilla es obligatorio y también hay que realizar un lavado de manos con geles desinfectantes a la entrada. Además, se han establecido itinerarios seguros para evitar concentraciones y se ha desarrollado un plan especial de limpieza y desinfección de las instalaciones y materiales. •



Las **actividades culturales** se han repartido en varios espacios para garantizar la distancia de seguridad: las propuestas de artes plásticas se desarrollan en El Foro, mientras que las artes escénicas se imparten entre la Casa de la Cultura y el Espacio Joven Europeo (EJE). La oferta del Ayuntamiento para este curso incluye una docena de talleres: Guitarra, Jardín musical, Artes plásticas infantil y juvenil, Danza, Pintura para adultos, que abarca los grupos de Lenguaje e investigación, Pintura Libre, Procedimientos pictóricos y Dibujo; Escultura, Piano, Flauta travesera, Lenguaje musical, Canto, Batería, Guitarra eléctrica e Interpretación. Las clases han comenzado con 340 personas matriculadas.

Para el desarrollo de las **actividades deportivas**, se han diseñado distintos protocolos en función del recinto utilizado: complejo San Miguel, pabellón Ciudad de Azuqueca, polideportivos La Paz y Arroyo del Vallejo y los CEIP La Espiga, Maestra Plácida Herranz y La Paloma. La temporada deportiva 2020/2021 cuenta con una veintena de disciplinas -Ajedrez, Atletismo, Bádminton, Baloncesto, Deportes adaptados, Esgrima, Fútbol, Fútbol sala, Gimnasia rítmica, Habilidades deportivas, Karate, Multideporte, Pádel, Patinaje, Pilates, Tenis, Tiro con arco, Trampolín, Voleibol y Yoga- y más de 1.500 personas inscritas -1.250 inscripciones en Escuelas Deportivas para menores de edad y cerca de 300 de adultos-. En las fotografías, el alcalde, José Luis Blanco; la coordinadora del Equipo de Gobierno, Susana Santiago, y el concejal de Retos Deportivos, Enrique Pérez de la Cruz, en una visita a las actividades del complejo San Miguel.



El Espacio Joven Europeo (EJE) alberga las **actividades juveniles** de K-Pop, Danza urbana y Dibujo manga con una treintena de participantes. En la imagen, visita del alcalde, la coordinadora del Equipo de Gobierno y la edil de Igualdad de Oportunidades.

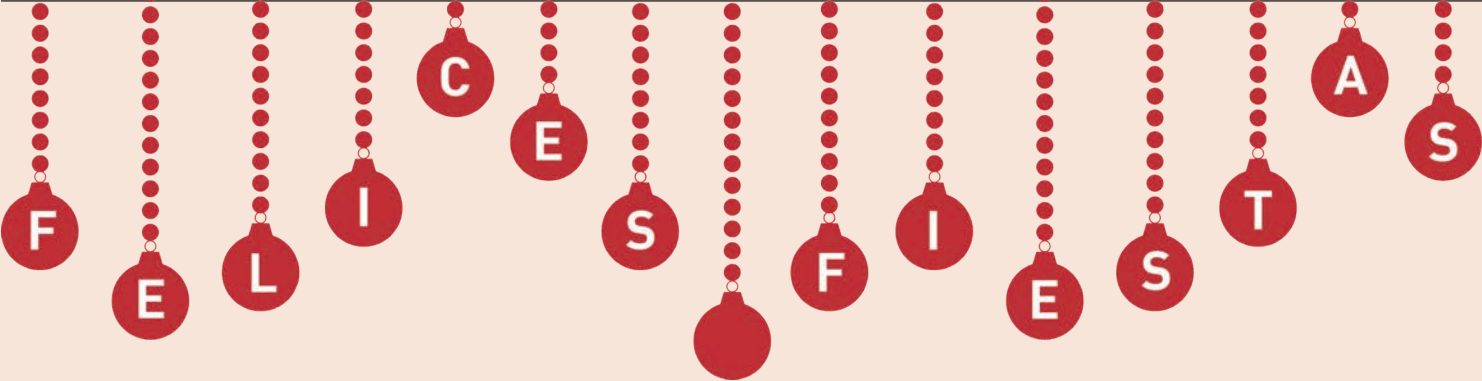

> Con propuestas para todas las edades

El Ayuntamiento de Azuqueca invita a celebrar la Navidad ‘Al calor del hogar’

De cara a la Navidad, el Ayuntamiento de Azuqueca de Henares ha diseñado un programa “para poder celebrar estas fechas cumpliendo con todas las medidas impuestas por la Consejería de Sanidad de la Junta de Comunidades de Castilla-La Mancha para la prevención del contagio por COVID-19”, avanza la concejala de Desarrollo Saludable y Fiestas, Charo Martín. Además de las actividades, desde el 4 de diciembre, las calles de Azuqueca van a estar iluminadas con cerca de 150 elementos decorativos.

“Queremos que nuestros vecinos y vecinas, especialmente, los niños y niñas, disfruten de la Navidad ‘Al calor del hogar’, que es el lema de la campaña municipal”, explica la edil. “En esta situación tan extraordinaria, debemos seguir siendo responsables y adaptar las celebraciones y festejos a las normas que establezcan las autoridades sanitarias”, insiste Charo Martín. En este sentido, el Ayuntamiento azudense ha editado un vídeo de concienciación en el que participan distintos colectivos de la ciudad y lanzan mensajes con el objetivo de recordar la importancia de celebrar la Navidad ‘al calor del hogar’, aunque sin perder “la felicidad y la alegría”.

Las Escuelas Deportivas Municipales, jóvenes, mayores, comerciantes, la charanga El conejo de la Loles, la Federación de Peñas Públicas, la Policía Local, la Escuela Infantil La Curva, las asociaciones ADA y Caminando, la residencia de mayores, un trabajador de Limpieza viaria, las agrupaciones locales de Cruz Roja y Protección Civil y un sanitario participan en el vídeo del

Ayuntamiento, que finaliza con el mensaje “porque lo más importante en estos momentos es la salud”.

Papá Noel y Reyes Magos

La responsable municipal de Desarrollo Saludable destaca que “un año más, el público infantil tiene un especial protagonismo en este programa navideño”. “Contaremos con la visita de Papá Noel y de los Reyes Magos, que recorrerán los barrios de Azuqueca para que los niños y niñas puedan verles desde sus casas”, avanza. También habrá campanadas infantiles al mediodía del 31 de diciembre, que se podrán seguir a través de la página web municipal www.azuqueca.es.

Para incentivar las compras locales y animar las calles con la decoración de los establecimientos, el Ayuntamiento lanza un concurso dirigido a los comercios de Azuqueca. También, impulsa un concurso fotográfico para las familias. “Tanto los premios a las mejores fotografías, como los que se concederán en el sorteo de los Reyes Magos van a ser vales que se podrán canjear en los establecimientos que se sumen al concurso de decoración”, apunta la edil azudense.

Música online

El programa navideño ofrece asimismo citas musicales que se podrán ver en www.azuqueca.es y con la participación de grupos locales, en concreto, la Banda Municipal de Azuqueca, la Coral de Azuqueca, la charanga El conejo de la Loles, la Ronda de Azuqueca, As Sikka Folk, las casas regionales de Extremadura, Andalucía y Asturias y la Ronda de Las Acacias. •

CONCURSOS NAVIDEÑOS

El plazo de participación se mantiene abierto **hasta el 6 de enero**. Los premios se entregarán el 8 de enero en el Ayuntamiento de Azuqueca.

Decoración navideña

Dirigido a los **comercios**, que deberán subir a las redes sociales una **fotografía** de su escaparate o rincón interior y en la que etiqueten al Ayuntamiento de Azuqueca de Henares. Se concederán **premios a las tres imágenes** que consigan más ‘me gusta’ por un importe de 1.500, 1.000 y 1.000 euros, respectivamente.

Fotografía navideña

Dirigido a las **familias**, que deberán subir una **fotografía** a las redes sociales de un rincón decorado en sus hogares (balcones, árbol de Navidad, Belén, regalos...). Se van a repartir **20 premios de 150 euros** cada uno que deberán canjearse en los comercios participantes en el concurso de decoración navideña.

ILUMINACIÓN

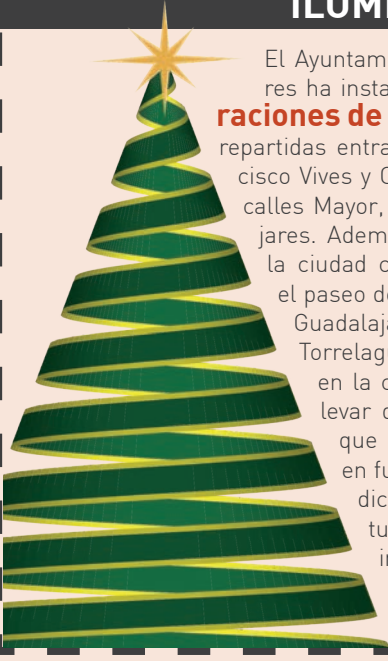

El Ayuntamiento de Azuqueca de Henares ha instalado un total de **66 decoraciones de iluminación navideña** repartidas entre las avenidas Alcalá, Francisco Vives y Constitución, así como en las calles Mayor, de la Ermita, Libertad y Pajares. Además, también se ha adornado la ciudad con **otros 75 motivos** en el paseo de la Estación, las avenidas de Guadalajara, Vallehermoso, del Norte, Torrelaguna y de la Alcarria, así como en la carretera de Alovera y el Bulevar de las Acacias. Está previsto que las luces de Navidad entren en funcionamiento el viernes 4 de diciembre y con el horario habitual del alumbrado público. La inversión municipal ha ascendido a 15.136,23 euros, IVA incluido.



VISITA DE PAPÁ NOEL

Los días **17, 18, 19, 20, 21, 22 y 23 de diciembre, de 17:30 a 20:30 horas**, Papá Noel va a visitar con la **esfera mágica** todos los **barrios de Azuqueca de Henares**. Se anima a los niños y niñas a que coloquen en las ventanas de su casa una luz cuando pase la esfera mágica por su calle para guiar el camino de Papá Noel.



CARTA A LOS REYES MAGOS



CAMPANADAS INFANTILES ONLINE



El jueves **31 de diciembre, de 11:45 a 12:15 horas**, con retransmisión desde la web municipal **www.azuqueca.es**. De manera previa a las campanadas, que serán a las 12 del mediodía, se proyectará un vídeo de 15 minutos y, al acabar, se han programado 15 minutos musicales de celebración de fiesta posterior.

CONCIERTOS ONLINE

- **Viernes 18 de diciembre, 19 h:** Coral de Azuqueca
- **Sábado 19 de diciembre, 19 h:** Banda de Música de Azuqueca
- **Martes 22 de diciembre, 19 h:** Festival de Villancicos con la Ronda de Azuqueca, As Sikka Folk, Casa de Extremadura, Casa de Andalucía, Casa de Asturias y Ronda de Las Acacias.
- **Miércoles 30 de diciembre, 19 h:** Charanga El conejo de la Loles.



Retransmisión desde la página web municipal **www.azuqueca.es**.

Recogida de cartas a domicilio

Del **9 al 18 de diciembre**, los pajes reales recogerán las cartas de los niños y niñas de Azuqueca en sus propias casas en horario de tarde **de 17 a 19:30 horas** y con itinerarios por barrios. Las cartas estarán en cuarentena del 22 de diciembre al 4 de enero.

Sorteo de premios

Los Reyes Magos recibirán las **cartas de los niños y niñas** y se realizará un sorteo en el Salón de Plenos del Ayuntamiento de Azuqueca el **martes 5 de enero, de 10 a 11 horas**. Además, se van a repartir **25 vales de 100 euros** cada uno que se podrán canjear en los establecimientos que hayan participado en el concurso de decoración navideña. Los **premios** que dará cada Rey Mago son los siguientes:

- **Melchor. De 0 a 3 años:** 9 correpasillos con vale de 100 euros y 1 bicicleta más vale de 100 euros.
- **Gaspar. De 4 a 8 años:** 9 patinetes con vale de 100 euros y 1 bicicleta más vale de 100 euros.
- **Baltasar. De 9 a 12 años:** 4 Nintendo con vale de 100 euros y 1 bicicleta más vale de 100 euros.

Visita de los Reyes Magos

El **martes 5 de enero, de 17 a 20:30 horas**, los Reyes Magos pasarán por **todas las calles de Azuqueca** en varios grupos con itinerarios por barrios y con el apoyo de Policía Local y la Agrupación Local de Protección Civil.

Entrega de premios a domicilio

El **miércoles 6 de enero**, los Reyes Magos entregarán a domicilio los **25 premios del sorteo**.

> Este programa de la Junta combina aprendizaje y trabajo productivo

El Ayuntamiento solicita tres proyectos RECUAL para 24 desempleados

Con el objetivo de facilitar la inserción laboral de personas en situación de desempleo, el Ayuntamiento de Azuqueca de Henares ha presentado tres proyectos a la convocatoria del programa para la Recualificación y el Reciclaje Profesional (RECUAL, antiguos Talleres de Empleo) de la Junta de Comunidades de Castilla-La Mancha. En total, se ofertarán 24 plazas y se ha solicitado una subvención de 88.704 euros.

Los proyectos RECUAL tienen carácter temporal y alternan el

aprendizaje teórico con prácticas en actividades de interés público o social. De este modo, se persigue la profesionalización y adquisición de experiencia por parte del alumnado.

Destinatarios

En la edición de 2020, el programa se dirige a desempleados con preferencia para los mayores de 45 años, personas con responsabilidades familiares y las procedentes de sectores afectados por la crisis del COVID-19, en especial, hostelería, turismo y comercio. •

Proyectos

Todos disponen de **8 plazas** y tienen una **duración de 960 horas**.

- **Creación de nuevos espacios ajardinados.** Prácticas: mantenimiento en el parque de La Quebradilla, mejora del riego por goteo en parterres e instalación de nuevos sistemas de riego, creación de nuevas zonas verdes en los parques de La Quebradilla, Buero Vallejo y El Lavadero.
- **Instalación de sistemas operativos.** Prácticas: instalación de sistemas operativos de clientes y de servidores, direccionamiento de redes, subneting y enrutamientos, gestión de puntos de acceso WIFI, creación de un túnel IPSEC y reconfiguración túnel IPSEC con la Junta de Comunidades.
- **Mejora en la eficiencia energética y acústica de edificios municipales.** Prácticas: mantenimiento preventivo de aislamiento y correctivo, así como diagnóstico de sistemas de aislamiento en edificios municipales.



La asociación Vasija, a través del convenio del PECS (Programa Extraordinario por la Cohesión Social) suscrito con el Ayuntamiento de Azuqueca de Henares, impartió los días 25 y 26 de noviembre el taller **‘Búsqueda de empleo desde tu móvil’**. Las sesiones, de dos horas de duración cada una, se impartieron en el Centro Social cumpliendo con todas las normas sanitarias para prevenir contagios por COVID-19. El taller forma parte del proyecto ‘Empodera2’, centrado en la inserción laboral de jóvenes en riesgo de exclusión social mediante el diseño de itinerarios personalizados.



Organización del transporte y la distribución

El alcalde, el concejal Europa y la primera teniente de alcalde, visitaron los cursos del POEFE iniciados en noviembre

> Con la participación de 45 personas con derecho a recibir una ayuda económica por asistencia

Comienzan otros tres itinerarios del POEFE

Durante el mes de noviembre, han dado inicio tres itinerarios más del Programa Operativo de Empleo, Formación y Educación (POEFE) que impulsa el Ayuntamiento de Azuqueca de Henares con financiación del Fondo Social Europeo. El alcalde, José Luis Blanco; el concejal Europa, Juan Pablo Román, y la primera teniente de alcalde, Susana Santiago, visitaron estos cursos el 26 de noviembre.

‘Organización del transporte y la distribución’ (500 horas), ‘Auxiliar administrativo general’ (550 horas) y ‘Organización y gestión de almacenes’ (450 horas) son los tres cursos puestos en marcha en esta segunda convocatoria y se suman a ‘Auxiliar de jardinería’ e ‘Inglés y alemán para profesionales de Ciencias Sociales’, que comenzaron el pasado agosto.

Están pendientes los itinerarios ‘Community Manager’, ‘Cuidados estéticos de pies y manos’ y ‘Atención sociosanitaria’.

El alumnado -15 plazas por itinerario- completa una formación teórica y realiza prácticas no laborales. Además, tiene derecho a percibir una ayuda económica por asistencia, en caso de carecer de rentas o ingresos iguales o superiores en cómputo mensual al 75 por ciento del Indicador Público de Rentas de Efectos Múltiples (IPREM).

El POEFE se dirige de manera prioritaria a menores de 30 años, mayores de 55, mujeres y personas en situación de vulnerabilidad, aunque también pueden solicitar su participación todas las personas en situación de desempleo de la ciudad. •

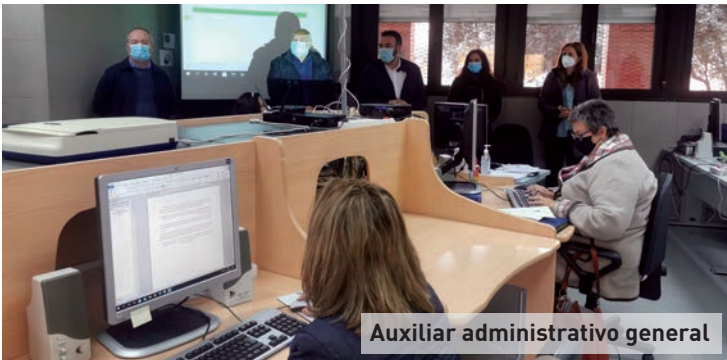

Auxiliar administrativo general



Organización y gestión de almacenes

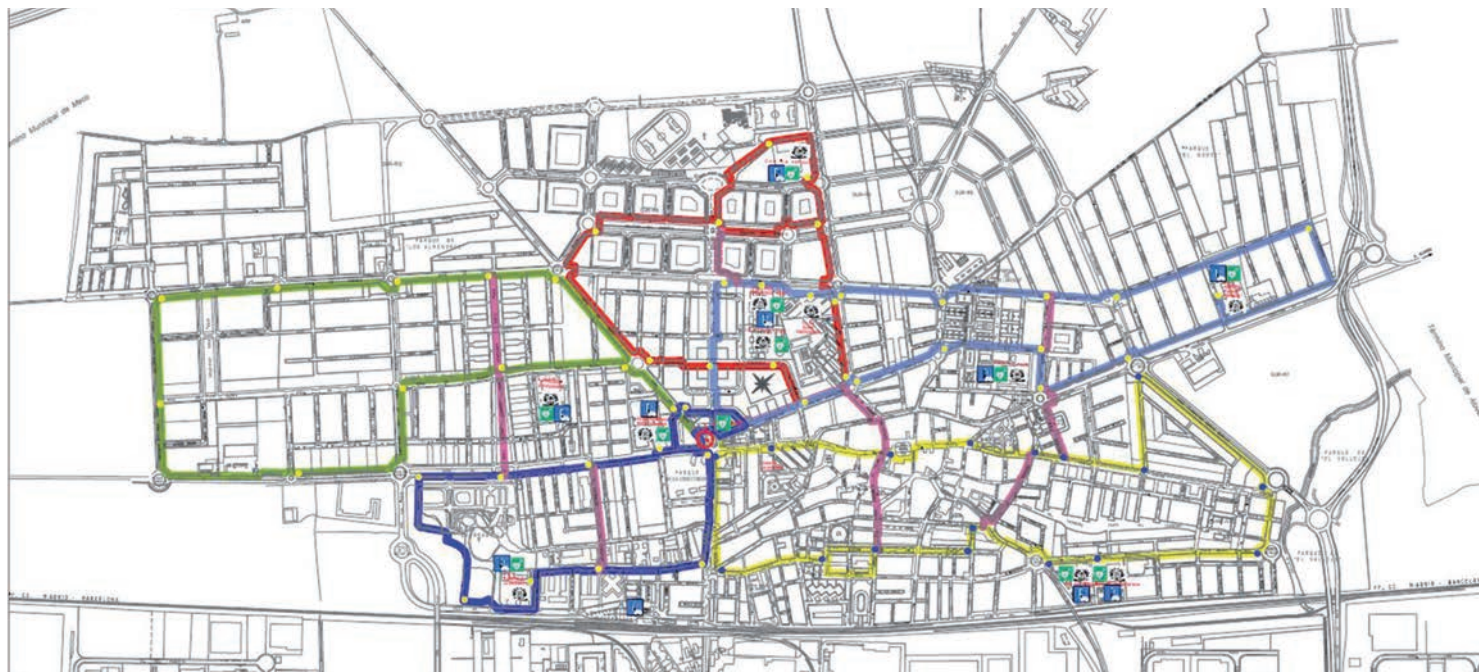

Plano con las cinco rutas recogidas en el proyecto 'Caminos escolares seguros'

➤ Con fondos FEDER, el Ayuntamiento ha previsto la creación de cinco rutas circulares con salida desde la plaza de La Constitución

Reducir el uso del coche y fomentar la bici para ir a clase, objetivos del proyecto 'Caminos escolares seguros'

El Ayuntamiento de Azuqueca de Henares ha iniciado los trámites para la contratación de las obras del proyecto 'Caminos escolares seguros'. "Se trata de una acción contemplada en la línea 3 de la Estrategia de Desarrollo Urbano Sostenible Integrada (EDUSI), centrada en el fomento de una movilidad urbana limpia", explica el concejal de Buen Gobierno, Álvaro Cuevas, quien recuerda que la EDUSI está cofinanciada por el Fondo Europeo de Desarrollo Regional (FEDER).

En la Junta de Gobierno Local del 10 de noviembre, se aprobó el expediente para la creación y adaptación de las infraestructuras. El proyecto, que contempla cinco rutas, tiene un presupuesto base de licitación de 242.450,50 euros, IVA incluido, de los cuales el 80 por ciento se financia a través del FEDER.

"Los caminos escolares seguros son una apuesta por una movilidad sostenible que se centra en el alumnado de colegios e institutos porque los niños, niñas y jóvenes son el futuro y es importante fomentar y concienciar sobre el uso de medios de transporte alternativos al vehículo privado, en este caso, la bicicleta, desde edades tempranas para que mantengan esas prácticas sostenibles al crecer", afirma el edil de Buen Gobierno.

Por su parte, el concejal de Retos Deportivos, Enrique Pérez de la Cruz, destaca que "los caminos escolares seguros también son una apuesta por el deporte y, por tanto, se facilita que los menores de Azuqueca

puedan realizar ejercicio a diario y adquirir hábitos de vida saludables". Asimismo, el resto de la ciudadanía podrá beneficiarse de este proyecto: "los itinerarios llegan a los seis colegios, los tres institutos, el centro concertado y el CEPA Clara Campoamor, pero también conectan con otros espacios y servicios de la ciudad como pueden ser el Ayuntamiento, el complejo San Miguel, la Casa de la Cultura, el parque de La Quebradilla, la estación de tren o el cuartel de la Guardia Civil", repasa.

Cinco rutas

Las cinco rutas tienen un recorrido circular y el punto de partida de todas ellas se sitúa en la plaza de La Constitución, frente al Ayuntamiento, donde se colocará una señal informativa.

Todas se apoyan en aceras, carril bici o

zonas ciclables existentes y van a incluir recorridos alternativos señalizados para reducir la distancia de la ruta en función del destino.

La **ruta 1** tiene una longitud de 3.200 metros y enlaza con los CEIP La Espiga y Siglo XXI, mientras que la **ruta 2**, de 4.200 metros, permite llegar a los CEIP La Paz y Maestra Plácida Herranz, el CEPA Clara Campoamor y al IES Profesor Domínguez Ortiz.

La **ruta 3** abarca 4.300 metros y pasa por los IES San Isidro y Arcipreste de Hita. La **ruta 4** une con el CEIP La Paloma y cubre una distancia de 3.900 metros y, por último, la **ruta 5**, con 2.800 metros de recorrido, llega hasta el CEIP Virgen de la Soledad y hasta el Giovanni Antonio Farina.

Señalización y aparcamientos

El proyecto elaborado por el Ayuntamiento de Azuqueca contempla cuatro actuaciones centradas en las rutas escolares, con la señalización informativa necesaria, tanto vertical, como horizontal; la instalación de aparcamientos para bicicletas, uno inteligente con puerta en la estación de tren con capacidad para 20 bicicletas y nueve techados y vallados con capacidad para 12 bicicletas en centros educativos.

Se ha previsto también la ejecución de las obras complementarias precisas para la mejora y refuerzo de la seguridad (pintado, instalación de bandas reductoras, señalización vertical y reparaciones necesarias puntuales). •

Desfibriladores en los centros educativos y en el Ayuntamiento

En el proyecto 'Caminos escolares seguros' se prevé también la creación de espacios cardio protegidos dotados de desfibriladores semiautomáticos. Se instalarán en todos los colegios e institutos de Azuqueca de Henares y en el Ayuntamiento. Serán dispositivos con pantalla táctil a color y dotados de conexión por internet durante las 24 horas del día, mediante *wifi*.

> Esta actuación forma parte del plan municipal para la rehabilitación energética de los tres colegios más antiguos de la ciudad: Maestra Plácida Herranz, Virgen de la Soledad y La Paz

El Ayuntamiento destina más de 456.000 euros para la mejora del aislamiento de las fachadas del CEIP La Paz

Con un presupuesto de 456.136,41 euros, el Ayuntamiento de Azuqueca de Henares va a acometer la instalación de un sistema de aislamiento en las fachadas de los tres edificios del colegio La Paz. Esta actuación se incluye en el plan municipal para la rehabilitación energética de los tres centros más antiguos de la ciudad: los CEIP Maestra Plácida Herranz, Virgen de la Soledad y el ya mencionado La Paz.

“Este colegio se construyó hace más de 50 años y no dispone de aislamiento en su envolvente, tanto en la fachada, como en la cubierta, lo que genera unas condiciones deficientes de habitabilidad en el interior, que se suplen con una mayor demanda energética, y puede causar patologías de humedad”, explica la concejala de Innovación Urbana, Yolanda Rodríguez.

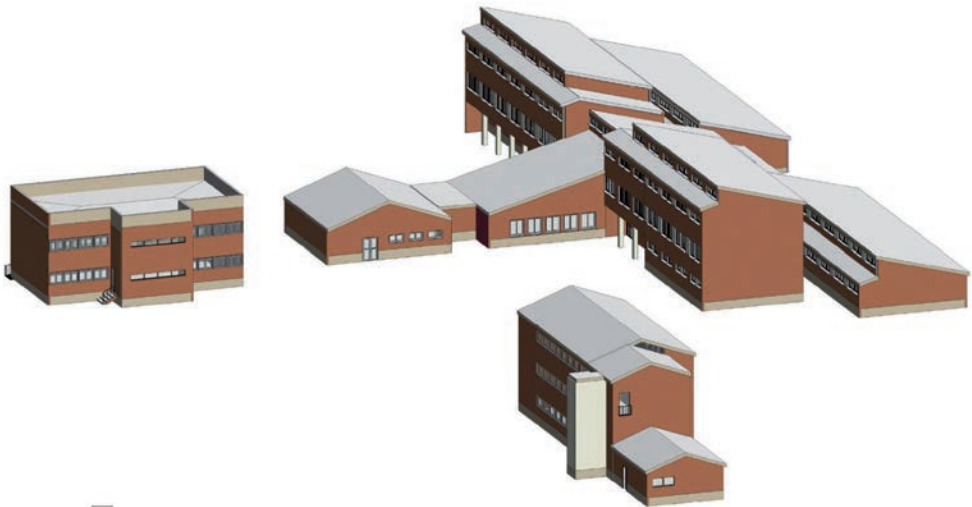

Recreación de los tres edificios que conforman el CEIP La Paz de Azuqueca

Intervención en 2.822,72 metros cuadrados
El proyecto contempla mejorar la envolvente de los tres edificios de La Paz con Sistemas de Aislamiento Térmico Exterior (SATE). En concreto, se actuará en una superficie de 2.822,72 metros cuadrados, de los que 1.740,76 corresponden al edificio A con tres plantas en dos de los módulos y el resto de módulos de una planta; 627,7 en el B, de tres

alturas y 454,26 en el bloque C, de dos alturas sobre rasante.

“Los SATE consisten en la adhesión de placas aislantes de espuma rígida machihembradas de poliestireno expandido de 80 milímetros de espesor y se protegen frente a la intemperie con un revestimiento continuo, armado con malla de fibra de vidrio y un acabado final

impermeabilizante y decorativo de la fachada mediante resinas vinílicas”, detalla la edil.

Con estos sistemas, se consigue reducir la demanda energética por climatización y, como consecuencia, se reducen las emisiones de CO2. “También se eleva el nivel de confort en las salas y se mejora la estética de los edificios”, añade Rodríguez. •

> Con una inversión municipal de 17.446 euros Adquiridas 11 máquinas para las áreas de Parques y jardines y de Limpieza

El Ayuntamiento de Azuqueca de Henares ha realizado una inversión de 17.446 euros para la incorporación de nueva maquinaria destinada a los departamentos municipales de Parques y jardines y de Limpieza viaria. “El objetivo es aumentar la seguridad y facilitar el trabajo que realizan los operarios, al tiempo que se consigue incrementar la eficacia de las labores de mantenimiento que se desarrollan en la ciudad cada día”, destaca el concejal de Ciudad Sostenible, Antonio Expósito. El edil, junto con el alcalde, José Luis Blanco, y coordinadora del Equipo de Gobierno, Susana Santiago, acudieron el 27 de noviembre al parque del Norte para com-

probar el funcionamiento de las nueva maquinaria.

En total, se han adquirido 11 máquinas, de las que cinco son para el área de Parques y jardines y seis, para Limpieza viaria. “Para la recogida de hojas en calles y parques, se suma un aspirador con remolque que también tritura los restos recogidos y facilita el compostaje”, indica el edil. También, se ha comprado una desherbadora para retirar las malas hierbas en aceras y caminos, así como una desbrozadora de cadenas para tractor que refuerza las labores de desbroce en parcelas municipales y zonas arboladas. Por último, los operarios de Parques y jardines disponen



El alcalde, la coordinadora del Equipo de Gobierno y el concejal de Ciudad Sostenible, observan el trabajo una de las nuevas máquinas, en el parque del Norte

de dos motosierras nuevas para las tareas de poda específicas.

Soplador eléctrico

Por su parte, el departamento de Limpieza viaria cuenta con seis sopladores nuevos para la retirada de hojas, residuos o

restos de cortes. “Cinco son de gasolina y el sexto, eléctrico”, detalla Antonio Expósito, quien añade que “el modelo eléctrico combina potencia y bajo nivel sonoro, por lo que se utilizará en zonas sensibles al ruido, en especial, las residenciales”. •

> El objetivo de la actuación es “transformar y revitalizar” una de las zonas más pobladas de la ciudad

El Ayuntamiento licita la obra de remodelación del Bulevar de las Acacias, que tendrá financiación FEDER

El Ayuntamiento de Azuqueca de Henares ha puesto en marcha el proceso de licitación de las obras de remodelación del Bulevar de las Acacias de Azuqueca, considerado como Zona de Intervención Especial (ZIE). También se ha licitado la instalación de los juegos infantiles previstos en este espacio. “Impulsamos una actuación que va a transformar y revitalizar una de las zonas más pobladas de Azuqueca”, resume el concejal de Ciudad Sostenible, Antonio Expósito.

Las dos actuaciones van a suponer una inversión de 433.074,28 euros y, dado que el proyecto se enmarca en la línea 8 de la Estrategia de Desarrollo Urbano Sostenible Integrada (EDUSI) de la ciudad, cuenta con financiación del Fondo de Desarrollo Regional de la Unión Europea (FEDER), que aportará el 80 por ciento de la inversión. El Ayuntamiento asume el 20 por ciento restante.

Preferencia para peatones

Se proyecta una mejora integral que incluye “la creación de nuevos espacios y la adecuación de los existentes dando preferencia al peatón, que contará con espacios de reunión y esparcimiento, y disfrutará de un incremento de espacios verdes”, según se recoge en el proyecto. “En concreto -detalla Expósito-, el espacio ocupado ahora por la fuente ornamental, en el tramo central del bulvar, se convertirá en un lugar de reunión y esparcimiento. Ese tramo central tendrá un murete y contará con vallado en el encuentro con los viales para incrementar la seguridad de los peatones”. “Se pondrán dos fuentes transitables, una a la altura de la calle Segovia y otra entre las calles Los Álamos y los Abetos, que aportarán humedad al ambiente y contribuirán a rebajar la temperatura en los meses de más calor. Cuando no estén en funcionamiento estas fuentes -con un consumo mínimo porque reutilizan y reciclan el agua-, se podrá transitar por la zona”, añade el edil.



Plano del bulvar en el que se indican los principales puntos de la actuación

También se prevén mejoras en los pasos de peatones para dar preferencia y seguridad a las personas frente a los vehículos. Asimismo, se prevén actuaciones en la eficiencia del riego para reducir el consumo de agua.

Se sustituirá el pavimento por material ecológico y sostenible, con el fin de disminuir los costes de renovación y el impacto negativo en el medio ambiente -pavimento descontaminante de última tecnología, que permitiría la eliminación de contaminantes de la atmosfera- y se utilizarán luces LED en los elementos de señalización, alimentados con energía solar fotovoltaica, con lo que se logra una mejora de eficiencia energética.

Juegos infantiles

El proyecto contempla “como elemento destacado una singular área de juegos infantil, con una superficie de 155 metros cuadrados”, señala el responsable de Ciudad Sostenible. “Se trata de un diseño vanguardista que se acompañará de suelo de seguridad. Compuesto por dos estructuras con varios módulos y plataformas, el modelo permitirá ver a las niñas y niños desde cualquier punto”, describe Antonio Expósito.

En su interior, habrá varios elementos de juego: paneles de juego (ábaco, laberinto, caminos), anillas, escalera de trepa, barra de bombos y toboganes. •

Arias
PLATERÍA • RELOJERÍA • JOYERÍA

Feliz Navidad

Ermila 16 - Azuqueca de Henares - 19200 Guadalajara
949 26 36 01 | 615 23 82 62
plateriaarias@gmail.com www.plateriaarias.es

Martín Rojas
ESTUDIO DE VIDRIO

CRISTALERÍA MARTÍN ROJAS
• MANUFACTURAS DE VIDRIO EN GENERAL:
ESPEJOS, TAPAS DE MESA, VIDRIOS PARA PUERTAS DE PASO, VIDRIERAS, VIDRIO ARTÍSTICO, VIDRIOS LAMINADOS DE SEGURIDAD, VIDRIOS DE COLOR, CLIMALIT...
• MAMPARAS DE BAÑO
• PUERTAS DE VIDRIO CORREDERAS
• ENMARCACIÓN

www.estudiomartinrojas.com • visítanos en:

C/ Postas, 2 - C/ Informática, 46 - 19200 Azuqueca de Henares - Tel./Fax. 949 26 11 09 - estudio@estudiomartinrojas.com

SERVIMAN

Aire acondicionado - Calefacción
Electricidad (Mantenimiento) - Fontanería
Gas - Tratamiento del agua - S.A.T. Calderas
Quemadores - Grupos de Presión
Ingeniería y Proyectos
Instalación de gas - Revisiones y Legalizaciones

Carretera de Alovera nº 80 - nave 2
Azuqueca de Henares - 19200 Guadalajara
Telf: 949 261 959 - 949 262 672
info@servimanhenaes.com
www.servimanhenaes.es

> Se van a colocar bloques de hormigón con una altura no inferior a dos metros en el frente y el lateral izquierdo de la parcela ocupada por este inmueble, ubicado en la avenida de la Barca

El Ayuntamiento ejecutará el cerramiento parcial del hotel Amura por un importe de 16.196,95 euros

El Ayuntamiento de Azuqueca de Henares va a contratar las obras para la construcción de un vallado opaco en dos de los lados de la parcela ubicada en el número 6 de la avenida de la Barca y que alberga el edificio abandonado del hotel Amura, abierto en 2007 y cerrado diez años después. El presupuesto de licitación de estos trabajos asciende a 16.196,95 euros, IVA incluido, y se ha fijado un plazo máximo de ejecución de un mes y medio.

“Se trata de una medida para mejorar la seguridad en la zona, impedir el acceso sin control y acabar con el vertido y abandono de materiales en la parcela”, explica la concejala de Innovación Urbana, Yolanda Rodríguez.

130 metros lineales

La actuación consiste en “el cierre de un total de 130 metros li-

neales correspondientes al frente y al lateral izquierdo”, detalla la edil, quien añade que “se van a colocar bloques de hormigón cara vista, liso blanco y hasta una altura no inferior a dos metros”.

La finca cuenta con tres accesos por la avenida de la Barca. “En el más próximo a la autovía y la gasolinera, se tapaná una parte con bloques de hormigón de al menos dos metros de altura y se dejará un hueco de dos metros de anchura para instalar una hoja de cierre metálico ciega que, una vez finalizado el cerramiento, se soldará a los anclajes metálicos de los paramentos -de manera previa y provisional, se dotará de un candado-”, indica.

Los otros dos accesos serán tapiados con bloques de hormigón armado con armadura anclada al pavimento y una altura no inferior a los dos metros. •

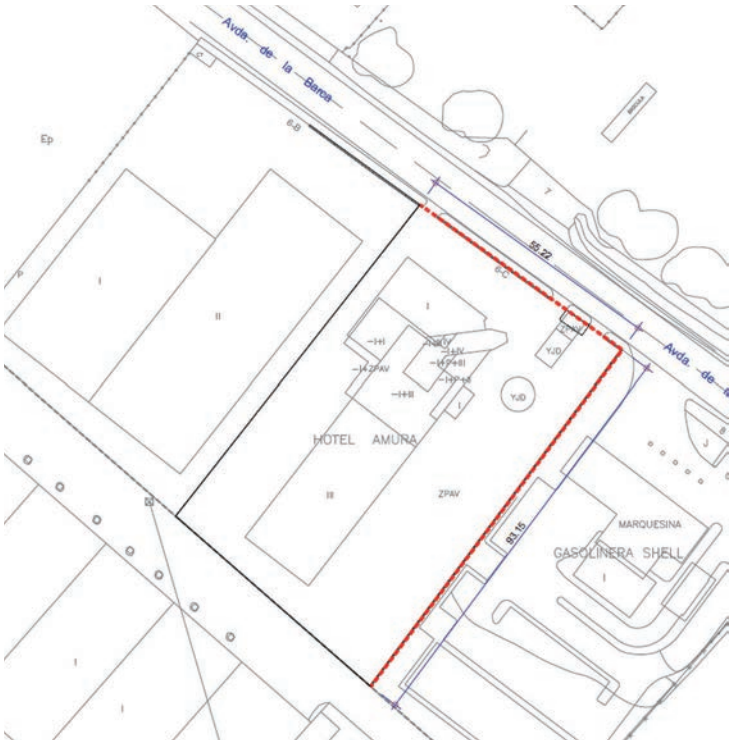

En rojo, los dos lados del inmueble, que suman 130 metros lineales y en los que se van a colocar bloques de hormigón

El pago fraccionado municipal se puede solicitar hasta fin de año

Hasta fin de año, está abierto el plazo para solicitar el sistema de fraccionamiento ‘Pago fácil’ del Ayuntamiento de Azuqueca. Este modelo permite que las vecinas y vecinos de Azuqueca, las comunidades de propietarios y las sociedades radicadas en la ciudad distribuyan en seis plazos, sin intereses, los importes de los recibos municipales correspondientes a los impuestos de Bienes Inmuebles (IBI), Actividades Económicas (IAE) y Vehículos de Tracción Mecánica, así como las tasas por suministro de agua, recogida de basuras y vados. Además, el Ayuntamiento aplica a través del ‘Pago Fácil’ un descuento del 2 por ciento (hasta un máximo de 15 euros). El alta se puede solicitar telemáticamente a través de la web municipal, www.azuqueca.es, o de manera presencial, con cita previa, en el Servicio de Atención a la Ciudadanía (SAC) del Ayuntamiento. •

Fijados los festivos locales

El viernes 14 de mayo y el lunes 20 de septiembre serán los dos festivos locales en Azuqueca de Henares en 2021. En el primer caso, la festividad compensa el día de San Isidro (sábado). En el segundo, es el lunes siguiente al tercer domingo de septiembre.

> El coste de la actuación asciende a 67.590,73 euros, más IVA

Aprobado el derribo de las instalaciones agrícolas del parque del Vallejo

El Ayuntamiento de Azuqueca de Henares ha aprobado en Junta Local de Gobierno el proyecto de derribo de las instalaciones agrícolas en desuso en la zona del parque del Vallejo y el acondicionamiento del terreno. La concejala de Innovación Urbana, Yolanda Rodríguez, explica que se trata de una nave de 585 metros cuadrados de superficie, de una construcción anexa de otros 100 metros cuadrados y de un silo, además de la retirada de dos antiguas torres metálicas de tendido eléctrico, de otra construcción de 80 metros de superficie y el desmantelamiento de una piscina de una superficie similar.

La parcela sobre la que se actúa tiene una superficie de 23.236,00 metros cuadrados y, el coste de las demolicio-



Arriba, exterior de una de las construcciones. A la derecha, plano de la zona



nes asciende a 67.590,73 euros, más IVA. Rodríguez explica que, dado que en las construcciones hay amianto, los trabajos se han previsto en dos lotes: uno para la retirada de este material, con una inversión de 29.686,31 euros más IVA, y otro para las demoliciones en sí por el resto del presupuesto. •

> COVID-19. Azuqueca

> Para la prevención de contagios por COVID-19

La Consejería de Sanidad mantiene las medidas de nivel 2 en Azuqueca

Azuqueca de Henares mantiene las medidas especiales de nivel 2 que la Consejería de Sanidad de Castilla-La Mancha aplica en toda la comunidad autónoma, excepto en aquellos municipios que se encuentran en nivel 3, para la prevención de contagios por COVID-19. Asimismo, el Gobierno regional mantiene el confinamiento perimetral, los grupos con un máximo de seis personas y el toque de queda.

La Biblioteca Municipal Almu- dena Grandes abre de 10 a 13 y de 16 a 20 horas, con preferen- cia para los mayores de 65 años y personas con discapacidad. El servicio de préstamo requiere cita previa, que se puede solici- tar en los teléfonos 949 348 460 y 949 348 467 y el correo electró- nico biblioteca@azuqueca.net. En cuanto a la sala de estudio, se accede desde la plaza del Doctor Fleming y funciona, con aforo li- mitado, de lunes a viernes, de 9 a 14 y de 16 a 21 horas.

La sala de cine del Espacio Joven Europeo y el teatro de la Casa de la Cultura siguen sin actividad.

El mercadillo de los miércoles se instala en Azuqueca con una limitación del 30 por ciento del

aforo y de puestos. Se ubica en el Recinto Ferial para un mejor control de las entradas y salidas y del cumplimiento de las medi- das de higiene y seguridad.

Las pistas de barrio, así como el *skate park* y el *pumptrack* siguen cerradas, al igual que la piscina climatizada. En el caso de los polideportivos y las instalacio- nes del complejo San Miguel, se cumplen con los aforos fijados por la Consejería: un 30 por cien- to en espacios interiores y un 60 por ciento en pistas exteriores.

Apertura de parques

Los parques de La Quebradilla, del Norte y Almendros se abren de 8 a 22 horas y, por tanto, no se puede acceder a estas zonas ver- des el resto del día -entre las 22 y las 8 horas-. El resto de parques están cerrados.

En cuanto a la hostelería, se suprime el servicio de barra en bares y restaurantes. El aforo en locales cerrados se fija en el 50 por ciento y en las terrazas, en el 75 por ciento. Asimismo, queda prohibido el servicio a personas que no se encuentren sentadas en las mesas, tanto en interior, como en terrazas.

La Consejería de Sanidad man-



El mercadillo de los miércoles se instala en el Recinto Ferial y con un tercio de aforo y puestos de venta

tiene la suspensión de la activi- dad de los Centros de Día de per- sonas mayores y personas con discapacidad y de Servicios de estancias diurnas de personas mayores. También se suspenden las visitas sociales en residen- cias de mayores, centros para personas con discapacidad gra- ve, viviendas tuteladas de mayo- res y centros sociosanitarios.

Asimismo, se recomienda a la

ciudadanía la limitación de los encuentros sociales fuera del grupo de convivencia estable.

Mascarillas de la Subdelegación

Por otra parte, la Subdelegación del Gobierno en Guadalajara va a entregar a Azuqueca de Henares un total de 5.500 mascarillas, procedentes del Ejecutivo cen- tral, para atender al personal de servicios esenciales y colectivos de población vulnerable. •

Castilla-La Mancha

La Consejería de Sanidad ha decretado la prórroga de medidas especiales de nivel 2 en toda Castilla-La Mancha, excepto municipios en nivel 3 y mantiene la **limitación de circulación de las personas en horario nocturno** entre las 00:00 y las 6:00 horas, la **limitación de entrada y salida en la comunidad autónoma** -desde el 28 de noviembre, se permite la movilidad a cazadores con destino a cotos con riesgo de sobreabundancia de determinadas especies cinegéticas- y la **permanencia de grupos de personas en espacios públicos -cerrados y al aire libre- y privados** a un máximo de 6 personas, salvo que se trate de convivientes.

Evolución de los contagios por COVID-19 en Azuqueca en noviembre

SEMANA 43 (19 al 25 de octubre)		SEMANA 44 (26 de octubre al 1 de noviembre)		SEMANAS 43+44	
Casos	Tasa de incidencia	Casos	Tasa de incidencia	Casos	Tasa de incidencia
54	154,24	42	119,97	96	274,21
5SEMANA 44 (26 de octubre al 1 de noviembre)		SEMANA 45 (2 al 8 de noviembre)		SEMANAS 44+45	
Casos	Tasa de incidencia	Casos	Tasa de incidencia	Casos	Tasa de incidencia
50	142,82	35	99,97	85	242,79
SEMANA 45 (2 al 8 de noviembre)		SEMANA 46 (9 al 15 de noviembre)		SEMANAS 45+46	
Casos	Tasa de incidencia	Casos	Tasa de incidencia	Casos	Tasa de incidencia
40	114,25	23	65,70	63	179,95
SEMANA 46 (9 al 15 de noviembre)		SEMANA 47 (16 al 22 de noviembre)		SEMANAS 46+47	
Casos	Tasa de incidencia	Casos	Tasa de incidencia	Casos	Casos
25	71,41	17	48,56	xxx	119,97

> COVID-19. Consejos y medidas

Control del contagio

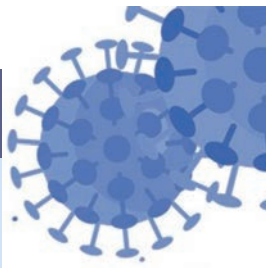

> Prevención:



Lavarse las manos con frecuencia sigue siendo la medida más eficaz de protección



Taparse con el codo al toser y estornudar



Usar pañuelos desechables



Limpia las superficies con desinfectante



Evitar el contacto con personas con síntomas

> Recomendaciones:



No participes en reuniones sociales o familiares



Para saludar evita el contacto cercano

Medidas del estado de alarma (Revisión después del puente de diciembre)



Toque de queda nocturno
00:00 a 6:00h



Cierre perimetral
No se puede entrar y salir de la región salvo para las excepciones previstas*

Excepciones al cierre perimetral



Citas médicas



Razones profesionales y estudios reglados



Volver al lugar de residencia



Cuidado de menores y dependientes



Realizar trámites urgentes con la administración o renovar documentos y permisos



Trámites en bancos y seguros

Centros de salud y consultorios abiertos. Azuqueca: 949 348 800

¿Qué actividad tienen?

Consultas presenciales previa cita, urgencias, vacunación seguimiento de embarazos, de pacientes crónicos y también análisis y curas



Se realiza atención domiciliaria

También la actividad COVID de diagnósticos y control de casos y contactos y las gestiones administrativas que conllevan

¿Por qué teleconsulta?

Sirve para gestionar y organizar la asistencia y evitar aglomeraciones y prevenir situaciones de contagio

Puedes pedir cita desde la web, app o por teléfono

sanidad.castillalamancha.es



¿Cómo funciona?

El profesional sanitario te llamará y podrá resolver consultas sencillas, dudas, renovación de medicación y otros procesos administrativos



Si la consulta requiere que acudas al centro te dará una Cita presencial

> COVID-19. Consejos y medidas

Apoyo a la actividad económica



Consume en **los establecimientos hosteleros** de Azuqueca



Compra en **el comercio local**



CÓMO PUEDES APOYAR A LA HOSTELERÍA DE TU CIUDAD

Adelantando tu cena

Eligiendo comida para llevar



Visita los **servicios profesionales y peluquerías** de Azuqueca

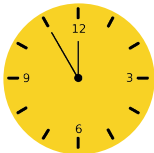

Para mayores de 65 años, se recomiendan horarios de atención prioritaria

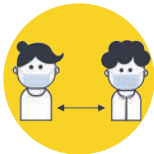

Respetar **las medidas sanitarias y de distancia social**

¿Cómo hacer las compras?



Pueden ir **quienes no presenten síntomas de COVID-19, ni estén en aislamiento o en cuarentena por COVID-19**

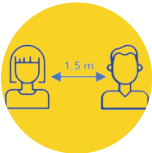

Mantén una **distancia mínima de 1,5 metros** y evita las aglomeraciones



No te toques la cara y **lávate las manos** cuando vuelvas a casa



Utiliza **guantes de usar y tirar para elegir fruta y verdura**



Actúa con **empatía y respeto** hacia los demás



Pregunta en tu vecindario si alguien necesita ayuda para la compra. Puedes **acercarle la compra a su puerta**, manteniendo una distancia mínima de seguridad de 1,5 metros



Programa de mascarillas de la Junta de Comunidades



1 mascarilla higiénica reutilizable. Talla de adultos e infantil (a partir de 6 años)



Disponible en la oficina de farmacia



Gratis con tu tarjeta sanitaria



Disponible 2 meses desde el 19 de octubre



El Espacio Joven Europeo será el primer edificio municipal en el que el Ayuntamiento va a desarrollar el proyecto 'Azuqueca Accesible'

> Para adaptar los espacios y servicios municipales a las personas con discapacidad intelectual

El Ayuntamiento pone en marcha el proyecto 'Azuqueca Accesible'

En el marco del Día Internacional de la Diversidad Funcional, que se conmemora cada 3 de diciembre, el Ayuntamiento ha puesto en marcha el proyecto 'Azuqueca Accesible'. "El objetivo es promover la igualdad de oportunidades y eliminar barreras en los espacios y servicios municipales adaptándolos con algunos ajustes o modificaciones a las personas con discapacidad intelectual, al tiempo que se ofrecen apoyos específicos y de manera personalizada", explica la concejala del área, Piedad Agudo.

Para el desarrollo de esta iniciativa de accesibilidad cognitiva en edificios municipales, se cuenta con la participación de técnicos de formación especializados, integrantes de la asociación ADA -con y sin discapacidad intelectual-, personas del entorno educativo del CEPA Clara Campoamor y personal del Ayuntamiento azudense. La edil de Igualdad de Oportunidades destaca el papel de ADA: "además de recibir formación en accesibilidad cognitiva, serán quienes se ocupen de la evaluación y valoración de los espacios".

Cuatro fases

El proyecto contempla cuatro fases de trabajo centradas en la formación de evaluadores de accesibilidad cognitiva; la evaluación con validadores, técnico y diseñador; la instalación de



Cartel del Día Internacional de la Diversidad Funcional

adaptaciones y mejoras y, por último, el control y seguimiento de la ejecución. "Una vez completado el proceso, los espacios facilitan una mayor comprensión y autonomía a toda la población que acceda a estos entornos, pero especialmente a personas con discapacidad intelectual, mayores, inmigrantes o con bajo índice de alfabetización", detalla Piedad Agudo.

Primero, en el EJE

El Ayuntamiento de Azuqueca de Henares tiene previsto comenzar el proyecto de accesibilidad cognitiva en el edificio del Espacio Joven Europeo (EJE) con un presupuesto aproximado para su desarrollo de un total de 12.000 euros. •

> 25 de noviembre

Dentro de las actividades desarrolladas por el Ayuntamiento de Azuqueca de Henares con motivo del 25 de noviembre, Día Internacional contra la Violencia de Género, se lanzó una **campana contra la prostitución**. Bajo el lema 'Si pagas por sexo, pagas por la violencia de género', se incide en los orígenes y las consecuencias negativas de la prostitución, muy ligada al tráfico de mujeres y a la violencia.



Voces contra la violencia

En el marco del Día Internacional contra la Violencia de Género, el Ayuntamiento de Azuqueca de Henares también lanzó la actividad de participación ciudadana 'Piensa en ellas. Tus palabras acompañan. Voces contra la violencia de género'. "Proponíamos a la población en general la redacción de un mensaje de apoyo o de aliento, una reflexión, un texto, un cuento, una ilustración o cualquier formato dirigido a las mujeres y/o menores que se encuentran en esta situación", explica la concejala de Igualdad de Oportunidades, Piedad Agudo, quien añade que se hará una recopilación de los materiales para hacerlos llegar en formato digital a todos los recursos de acogida de víctimas de violencia de género de la Junta de Comunidades de Castilla-La Mancha.

Aprobado el II Plan de Igualdad

El II Plan Municipal de Igualdad de Azuqueca de Henares fue aprobado en la sesión plenaria del 2 de noviembre e incorpora como novedad un bloque dedicado al colectivo de personas LGTBI (lesbianas, gais, transexuales, bisexuales e intersexuales).

Piedad Agudo, la concejala de Igualdad de Oportunidades, aclaró durante el debate en el Pleno que el plan es un documento técnico "abierto y flexible" que establece medidas generales, encaminadas a eliminar las situaciones de desigualdad entre mujeres y hombres y abarca los años 2021 a 2025. Este acuerdo da continuidad al I Plan de Igualdad de Azuqueca.

El Plan sumó los votos de los concejales del PSOE y de Cs,

se abstuvieron los ediles de IU y el PP, y votó en contra el edil de Vox.

Ámbitos de actuación

"El Plan detalla el contenido que orientará la actuación estratégica de este Ayuntamiento en materia de igualdad entre mujeres y hombres", afirmó la edil. Agudo explicó que el documento se basa en la evaluación de la primera edición del plan y en la elaboración de un diagnóstico sobre igualdad en el municipio y detalló que el documento contempla 77 acciones distribuidas en siete ámbitos de actuación: Cultura institucional de género, Conciliación y corresponsabilidad, Erradicación de la violencia de género, Empoderamiento, Autonomía económica, Educación en igualdad y Salud y calidad de vida. •

> Día Internacional contra la Violencia de Género



Concentración para condenar con cinco minutos de silencio la violencia contra las mujeres frente al Ayuntamiento de Azuqueca de Henares

Azuqueca condena las violencias machistas

Coincidiendo con la conmemoración del Día Internacional contra la violencia de género, el 25 de noviembre, el alcalde de Azuqueca de Henares, concejales del equipo de gobierno (PSOE) y de todos los grupos de la oposición salvo Vox (IU, PP y Ciudadanos), agentes de la Policía Local y de la Guardia Civil, representantes de Protección Civil, trabajadores municipales y ciudadanos se sumaron a la convocatoria de la FEMP (Federación Española de Municipios y Provincias) y guardaron a mediodía cinco minutos de silencio frente al consistorio para condenar la violencia contra las mujeres. En el balcón del Ayuntamiento se colocó además una pancarta con el texto ‘25N Azuqueca contra las violencias machistas’.

Este año, y debido a las limitaciones impuestas por la autoridad Sanitaria para evitar contagios por COVID-19, el acto institucional no se pudo celebrar, pero el Ayuntamiento difundió un manifiesto a través de la página web municipal www.azuqueca.es. El texto, que comienza con un recuerdo a las “vecinas y vecinos que han sufrido en sus propias carnes los efectos del Covid, bien sea directamente o bien a través de algún familiar o amigo”, recoge que “hoy toca alzar la voz contra otra plaga que, por des-

gracia, tiene un fuerte arraigo en nuestra sociedad”, en referencia a “la Violencia de Género, a la Violencia Machista, a la Violencia contra las mujeres por el simple hecho de ser mujeres”. “La pandemia de la que hoy hablamos también mata, también deja secuelas, también destroza vidas, también deja huérfanas y huérfanos”, lamenta el texto, donde además se afirma que “con el trabajo y esfuerzo de todos y todas conseguiremos avanzar en nuestro objetivo de conseguir una sociedad justa, igualitaria y libre de violencia hacia las mujeres”.

“Todos los recursos y medios municipales”

Para afrontar esta lacra, el Ayuntamiento azudense promueve acciones de prevención, apoya con “todos los recursos y medios municipales que tengamos a nuestra mano” a las víctimas y ha aprobado el II Plan de Igualdad Municipal, con la lucha contra la violencia de género como uno de sus ejes, según se explica en el manifiesto. “No retrocedamos ni un ápice en que Azuqueca de Henares sea un municipio libre de agresiones machistas”, sostiene el texto, en el que se recuerda a las víctimas que “el poder del maltratador radica en vuestro miedo; no tengáis miedo y él ya no tendrá poder”. •



Señal instalada en la plaza de La Constitución con el mensaje ‘La violencia de género no es un problema solo de mujeres’

Señales para “reflexionar durante todo el año”

En cinco puntos de Azuqueca de Henares, el Ayuntamiento instaló el día previo al 25 de noviembre ‘señales’ permanentes con mensajes contra la violencia de género. La concejala de Igualdad de Oportunidades, Piedad Agudo, explica que el objetivo es “sensibilizar a la población, llevarnos a todos a reflexionar sobre esta cuestión en esta fecha tan importante, pero también durante el resto del año”. La edil azudense, junto con el alcalde, José Luis Blanco, y la primera teniente de alcalde, Susana Santiago, supervisaron los trabajos de instalación.

En la avenida Florentino García Bonilla, se ha puesto un cartel con el mensaje ‘Azuqueca contra las violencias machistas’; en las proximidades de los institutos de Secundaria Arcipreste de Hita y San Isidro, así como en la plaza del EJE, se puede leer el mensaje ‘Si educamos en igualdad, serán iguales’; en la zona del Ayuntamiento se ha dispuesto un cartel con el lema ‘La violencia de género no es un problema solo de las mujeres’; y en el entorno del complejo deportivo San Miguel, se exhibe el texto ‘El deporte no entiende de género’.

> Las ramas cortadas se trituran para ser reutilizadas como *mulching*

El Ayuntamiento refuerza la campaña de poda de cara al invierno

Entre los meses de noviembre y marzo, el Ayuntamiento de Azuqueca de Henares va a reforzar la campaña de poda en el municipio. En concreto, tres equipos de operarios municipales se están ocupando de estas labores de recorte de los árboles y arbustos de la ciudad.

“Durante todo el año, realizamos trabajos de mantenimiento y para atender las demandas vecinales, pero ahora, en los meses más fríos del año y coincidiendo con el periodo invernal de los árboles y arbustos, intensificamos las actuaciones, tanto en parques, como en calles”, explica el concejal de Ciudad Sostenible, Antonio Expósito, quien destaca que “la mayoría de ramas y restos generados serán triturados y se reutilizarán como *mulching* -acolchado-, es decir, se coloca-

rá una capa de estas virutas sobre jardines y zonas verdes municipales para proteger y nutrir el suelo”.

Zonas de actuación

Los equipos de trabajo han comenzado en la carretera de Alovera, donde han acometido la poda de formación de aligustres. También se ha actuado en la calle Ciudad Real, la plaza de Postas, la avenida Virgen de las Nieves y la plaza de San Miguel. El Ayuntamiento tiene previsto continuar por la avenida de San Lorenzo, las calles Poeta Manuel Martínez y Quebradilla y el Bulevar de Las Acacias. Además, se trabajará en los barrios de las Naciones y de las Aromáticas. “La campaña abarcará a unos 850 árboles y arbustos”, calcula el edil azudense.

Antonio Expósito destaca la im-



El Ayuntamiento de Azuqueca dispone de tres equipos de operarios municipales para la campaña de poda en invierno

portancia de la poda. “No solo permite supervisar el estado de salud de los árboles y, en caso de ser necesario, actuar para favorecer el desarrollo de una estructura fuerte y, de este modo, reducir el riesgo de fractura de ramas o caída de árboles por enfermedad o inclemencias meteorológicas, sino que también busca dar respuesta a las necesidades de uso del espacio donde crecen, embellecer el entorno, reducir posibilidades de plagas o

conseguir el máximo desarrollo de las copas para dar sombra”, enumera el responsable municipal de Ciudad Sostenible.

De manera simultánea a estos trabajos, “se seguirán atendiendo posibles eventualidades o urgencias”, aclara Antonio Expósito. En este sentido, añade que “se van a talar algunos árboles, por razones de seguridad y atendiendo al criterio de los técnicos del área”. •



Nuevo paso de peatones en el entorno del CEIP La Paz

El Ayuntamiento de Azuqueca de Henares ha habilitado un nuevo paso de peatones en la calle Río Ebro, en el cruce con la calle Río Duero. “Es una zona por la que pasan muchas familias y menores para llegar a uno de los accesos de los que dispone el colegio La Paz”, explica el concejal de Ciudad Sostenible, Antonio Expósito, quien destaca que “con esta medida, se aumenta la seguridad y se facilita la llegada de los escolares”. Además del pintado de las líneas blancas, se han incorporado pictogramas para mejorar la autonomía de las personas con diversidad funcional.



Tres personas interesadas en formar parte de la **Agrupación Local de Protección Civil de Azuqueca de Henares** han realizado durante el mes de noviembre en Guadalajara el **Curso Básico**. Además de sesiones prácticas, los aspirantes a voluntarios también han participado en prácticas de primeros auxilios y RCP (reanimación cardiopulmonar) y de comunicaciones e incendios. Para cumplir con las medidas y protocolos sanitarios para evitar los contagios por COVID-19, la agrupación azudense acudió con sus vehículos para los desplazamientos, aparatos de comunicaciones, móviles y equipos de protección individual. En la fotografía, del perfil de *Facebook Protección Civil Azuqueca De Henares*, un momento del curso, que también ha contado con candidatos de Guadalajara, Fontanar, El Casar, Chiloeches y Cabanillas del Campo. Una vez completada la parte presencial del curso, cada voluntario continúa la formación en la plataforma digital y con pruebas teóricas de cada módulo.

➤ El Espacio Sensaciones ofrecerá sesiones de Integración Sensorial, Logopedia y Fisioterapia con una subvención municipal del 30 por ciento

El Ayuntamiento ofrecerá precios reducidos en las terapias del programa de Atención a la Diversidad

Las terapias del programa municipal de Atención a la Diversidad Funcional contarán con una subvención del Ayuntamiento de Azuqueca de Henares. El Pleno aprobó en la sesión del 2 de noviembre los precios públicos de estos servicios que se van a prestar en el Espacio Sensaciones del Espacio Joven Europeo (EJE). “Con la puesta en marcha de esta iniciativa, se pretende dar una atención más cercana a los niños y niñas de Azuqueca que requieren terapias específicas y también ayudar a la economía de las familias ya que se han fijado unas tarifas más asequibles que las que se abonan en clínicas o centros privados”, explica la concejala de Igualdad de Oportunidades, Piedad Agudo.

“En Azuqueca, existe un número importante de menores de edad

con diversidad funcional que necesitan terapias especializadas y que no se cubren a través de los servicios públicos”, señala la edil. “Desde el 3 de diciembre del año pasado, contamos en nuestra ciudad con el Espacio Sensaciones, que se encuentra en la planta baja del EJE y que se diseñó tanto para el ocio, como para la realización de terapias a personas con diversidad funcional”, recuerda.

De 3 a 18 años

El Ayuntamiento tiene previsto ofrecer en el Espacio Sensaciones “terapias de integración sensorial, logopedia y fisioterapia, que son precisamente las especialidades con mayor demanda”, detalla Piedad Agudo. “Las terapias en el EJE se dirigen a niños, niñas y jóvenes con diversidad funcional de 3 a 18 años, ya que los menores de 0 a 3 años pue-



Imagen de archivo del Espacio Sensaciones ubicado en el EJE

den ser tratados en el Centro de Atención Temprana”, aclara.

Los precios públicos son, por sesión, de 21 euros para integración sensorial y de 17,50 euros tanto para logopedia, como para fisioterapia. “En todos los casos, el Ayuntamiento aporta una

subvención del 30 por ciento”, destaca. Piedad Agudo avanza que “técnicos municipales están trabajando en la redacción de los pliegos necesarios para la licitación de este servicio, que la empresa adjudicataria desarrollará en el Espacio Sensaciones, cedido por el Ayuntamiento”. •

MUEBLES DE COCINA

HASTA 24 MESES SIN INTERESES
NOS ADAPTAMOS A SUS NECESIDADES
DISEÑO, SERVICIO Y EXPERIENCIA



Cita previa en los teléfonos:

918860151 - 670641778 

MEDICION Y DISEÑOS SIN COMPROMISO



INDUSTRIAS
CARMONA

www.icarmona.es
info@icarmona.es

HNOS. GARCÍA JARABA S.L.

SU SERVICIO OFICIAL CITROËN EN AZUQUECA DE HENARES



VENTA DE VEHÍCULOS NUEVOS Y OCASIÓN
SERVICIO DE AIRE ACONDICIONADO Y NEUMÁTICOS



Servicio Postventa Citroën

Recomendado por vosotros

Consulte Marcas



HNOS GARCÍA JARABA, S.L.
C/ San Isidro s/n (frente a Renfe)
Azuqueca de Henares
Tels. 949 260 642 - 949 261 540



Un momento de la firma del convenio entre el Ayuntamiento y Acepta

➤ Para revitalizar el comercio y la hostelería El Ayuntamiento y la asociación de comerciantes Acepta firman el convenio anual

El alcalde de Azuqueca de Henares, José Luis Blanco, y el presidente de la Asociación de Comerciantes, Empresarios y Profesionales de la ciudad (Acepta), Ignacio Duarte, firmaron el 25 de noviembre el convenio de colaboración anual.

El objetivo, según recoge el texto, es el “desarrollo de actuaciones que contribuyan a la revitalización socioeconómica del comercio y los profesionales de Azuqueca de Henares”. Se establecen además las condiciones y obligaciones que asume la asociación para percibir la subvención municipal, que este año será de 7.350 euros para financiar las iniciativas desarrolladas por Acepta en los primeros meses de año, antes de que se declarara la pandemia por COVID-19.

La Mesa de Comercio

El convenio establece que las medidas de dinamización deberán ser analizadas en la Mesa de Comercio, integrada por el Ayuntamiento y la asociación. En el texto, se destaca de manera expresa la apuesta del Consistorio por la formación empresarial continua como “elemento estratégico de desarrollo de la economía local”.

El alcalde, José Luis Blanco, resaltaba tras la firma la preocupación del Ayuntamiento “ante la situación que están atravesando muchos nego-

cios del sector del comercio, de la hostelería o los profesionales de Azuqueca, debido a la crisis”. “Es un sector absolutamente imprescindible para hacer ciudad y, desde el Ayuntamiento de Azuqueca, estamos adoptando distintas medidas de apoyo y ayuda desde que comenzó la crisis”. “Ahora, por fin, llegamos a la firma de este convenio que es bueno para los profesionales de Azuqueca de Henares, que es bueno para la ciudadanía en su conjunto y, por tanto, también lo es para el Ayuntamiento”.

Medidas municipales de apoyo al sector

Por su parte, el concejal Europa, Juan Pablo Román, recordaba varias medidas de apoyo municipales dirigidas a este sector impulsadas desde el Ayuntamiento a lo largo de los últimos meses, como la campaña ‘Te mereces un 10’, el descuento de la tasa de basuras durante el tiempo que duró el estado de alarma o la supresión de la tasa por la instalación de terrazas de hostelería.

El edil se refería a la creación de un punto de información municipal COVID dirigido a Pymes, empresas y comercios y que presta servicio desde el Centro de Empresas Azuqueca Emprende sobre líneas de ayuda y subvenciones y otras cuestiones requeridas por los profesionales del sector. •

➤ Con el objetivo de incluir el periodo de compras navideñas

La campaña ‘Te mereces un 10’ se amplía hasta el 8 de enero

La campaña de dinamización del comercio, la hostelería y los servicios profesionales de Azuqueca ‘Te mereces un 10’, impulsada por el Ayuntamiento azudense, se va a prolongar hasta el día 8 de enero, con el fin de incluir las compras realizadas en el periodo navideño. Las cartillas se podrán presentar hasta el día 22 de enero.

En la iniciativa participan 29 establecimientos de la ciudad. Se contemplan premios para los clientes y para los profesionales. “Con esta campaña, se fomenta el consumo dentro de nuestra ciudad, que dispone de un tejido comercial, hostelero y de servicios de calidad y variado, al tiempo que se incentivan las compras locales ya que las personas que completen las cartillas podrán conseguir el reembolso del 10 por ciento del importe total de las compras realizadas”, destaca el concejal Europa, Juan Pablo Román.

Los establecimientos participantes han distribuido 500 cartillas entre sus clientes, que obtendrán un sello por cada compra que realicen. Una vez completadas las cartillas con diez sellos, recibirán una devolución equivalente al diez por ciento de sus compras. Para conseguir un sello, no hay importe mínimo de gasto, y se puede repetir hasta en dos ocasiones



Imagen promocional de la campaña

en cada establecimiento participante, se requiere un total de diez compras y la devolución mínima es de 10 euros y la máxima, de 50 euros (por compras acumuladas de 100 y 500 euros, respectivamente). “Participan todo tipo de comercios y servicios, desde tiendas de alimentación a papelerías, clínicas dentales, ópticas o talleres mecánicos”, destaca Román.

Además, por cada cartilla completa y validada, el Ayuntamiento va a aportar 50 euros a un fondo común que se repartirá a partes iguales entre todos los comercios participantes, una vez finalizada la campaña. Además, todos los establecimientos adheridos y los clientes que completen la cartilla van a recibir un kit anticovid con mascarilla, llavero higiénico y un portamascarilla. •

➤ Organizado por el Ayuntamiento Abierta la convocatoria en una nueva edición del curso de Monitor/a de Actividades Juveniles

El Ayuntamiento de Azuqueca ha organizado una nueva edición del Curso de Monitor/a de Actividades Juveniles, dirigido a mayores de 16 años y que incluye orientación laboral y la creación de una bolsa de empleo. Se desarrollará en el EJE entre el 18 de diciembre y el 20 de febrero, en sábados y domingos y periodo no lectivo (vacaciones navideñas). El precio es de 140

euros para titulares de la Tarjeta ciudadana y 200 para el resto. La tarifa incluye una salida de dos días a un albergue juvenil, con alojamiento, transporte y manutención. La inscripción está abierta y debe tramitarse en la Oficina de Información Juvenil (OMIJ), en El EJE, con cita previa que se debe solicitar en el correo electrónico omij@azuqueca.net o a través del teléfono 949277520.

BREVES

- Piscina de verano.-** La portavoz de IU en el Ayuntamiento de Azuqueca, María José Pérez, lamenta que el Equipo de Gobierno rechazara en el Pleno del 26 de noviembre la propuesta de IU para abonar las nóminas de los trabajadores de la piscina de verano, que “siguen sin percibir los salarios correspondientes a los meses de julio y agosto”.
- Cesión del frontón.-** Los ediles del grupo municipal de IU interpusieron el 2 de noviembre una denuncia ante el Juzgado de Instrucción contra el gobierno de José Luis Blanco por “incumplir” las “medidas especiales en materia de salud pública para la contención de la expansión del COVID-19” al “ceder una instalación deportiva, para que se ejerza una actividad que supondrá la concentración de personas en un espacio cerrado”. Además, su portavoz, María José Pérez, afirma que el Equipo de Gobierno firmó el 10 de noviembre “con las personas que regentan determinados locales de ocio nocturno, un convenio de colaboración en el que cedía el uso del frontón, a pesar de que conocía de sobra que ese documento no tenía ninguna validez jurídica”.
- Kits de geles y mascarillas.-** Los ediles del grupo municipal de IU en Azuqueca, después de examinar el expediente sobre los kits de geles y mascarillas repartidos en los centros educativos, han vuelto a “calificar al Gobierno de Blanco de temerario no sólo por poner en riesgo a la población sino también por haber entregado botes de geles a menores cuando el propio expediente indica que *se mantenga fuera del alcance de los niños*”.
- Tejido asociativo.-** El grupo municipal de IU en Azuqueca denuncia que “a punto de finalizar el año, aún hay colectivos que no han recibido la correspondiente subvención pública porque no se pliegan a las exigencias del Gobierno de Blanco” y pone como ejemplo “el Club Deportivo Basket o la Asociación de Comerciantes y Profesionales (ACEPA)”.
- Baños para personas ostomizadas.-** Los baños para ostomizados en el Ayuntamiento y el Centro de Ocio Río Henares “no responden a las necesidades reales que tienen estas personas”, sostiene la portavoz de IU en Azuqueca, María José Pérez, quien añade que no se ha tenido “en cuenta a la asociación [de Ostomizados de Castilla-La Mancha] para la elaboración del proyecto”.
- Educación Global.-** El grupo municipal de IU de Azuqueca critica “la actitud de la Concejala de Educación Global y Coordinadora del Gobierno municipal, Susana Santiago Peñalver, al no contestar a las dudas y reclamaciones que le plantean los vecinos”, en alusión a “los padres y madres de alumnos de la Escuela Municipal de Idiomas quienes llevan meses trasladándoles sus quejas y aún no han recibido respuesta”.
- Plan de Igualdad.-** Desde el grupo municipal de IU de Azuqueca se denuncia que “en ningún momento se ha contado con la participación social para la elaboración” del II Plan de Igualdad y defiende que para “identificar necesidades, problemas, centros de interés y oportunidades de mejora” es necesario trabajar “con la ciudadanía, con el personal técnico, político y con los agentes sociales”.
- Barrio de El Vallejo.-** El PP de Azuqueca denuncia los problemas de inseguridad y suciedad en el barrio de El Vallejo y reclama “al Gobierno municipal que tome medidas para mejorar el servicio de limpieza en calles y espacios públicos” e instale “barreras de protección que impidan el acceso a las vías del tren, a su paso por uno de los parques de este barrio del municipio”.
- Sala de estudio.-** Los concejales del PP en el Ayuntamiento de Azuqueca sostienen que “los usuarios tienen que hacer cola para coger sitio” en la sala de estudio de la Casa de la Cultura y plantean “habilitar otros lugares públicos para el estudio en edificios municipales como el EJE (Espacio Joven Europeo), el Foro, el Centro de Ocio Río Henares o en la propia Biblioteca Municipal”.

Herido un trabajador al precipitarse de un tejado

Un hombre de 43 años resultó herido en la tarde del 6 de noviembre al precipitarse desde el tejado de una vivienda de la calle Gloria Fuertes de Azuqueca de Henares mientras reparaba una antena. El hombre fue trasladado en una ambulancia UVI hasta el Hospital de Guadalajara. Al lugar de los hechos, también acudieron la Guardia Civil y la Policía Local.

Dos detenidos por un intento de robo en Villanueva

Un joven de 26 años, con domicilio en Azuqueca de Henares, y otro de 33, de Villanueva de la Torre, fueron detenidos en la madrugada del jueves 5 de noviembre por la Guardia Civil como presuntos autores de un delito de robo en grado de tentativa. Dos patrullas del Puesto Principal de Azuqueca se desplazaron hasta Villanueva después de que un vecino llamara al teléfono 062 para comunicar que había observado a dos individuos saltar al interior de un chalé y que estaban intentando forzar una de las ventanas. Uno de los hombres fue sorprendido por los agentes y saltó la valla de la parcela, siendo detenido en las inmediaciones del inmueble. El segundo hombre fue localizado escondido bajo un banco de jardín en el patio contiguo al de la vivienda donde querían cometer el robo. Ambos jóvenes poseen múltiples antecedentes penales relacionados con este tipo de hechos y fueron entregados al Juzgado de Instrucción de Guadalajara.

Controles en la A2 a la altura de Azuqueca

Con motivo de las restricciones de movilidad decretadas en Castilla-La Mancha, la Guardia Civil realiza durante su vigencia controles en la A2 en los límites con la Comunidad de Madrid, en concreto, a la altura de Azuqueca de Henares. En noviembre, el día 9, los agentes realizaron dos incautaciones a seis personas, repartidas en dos grupos, de un total de 244 kilos de níscales. A la denuncia por recogida ilegal -el máximo permitido es de 5 kilos por persona-, se sumó para cuatro de los identificados una multa por incumplir la limitación de movimientos entre Madrid y Castilla-La Mancha. Además, en la noche del día 8, interceptaron una furgoneta que transportaba 250 kilogramos de setas y en la que viajaban tres personas, vecinos de Alcalá de Henares, que fueron denunciadas por recoger setas de forma ilegal y saltarse la limitación de entrada y salida. De manera previa, el 2 de noviembre, la Benemérita intervino en otro control cerca de 100 kilos de níscales en un vehículo en el que viajaban cuatro vecinos de Alcalá. Como en el caso anterior, los ocupantes del coche fueron propuestos para sanción por recogida ilegal y por contravenir la limitación de movimientos entre comunidades. Por otra parte, el 22 de noviembre, la Guardia Civil detuvo en la A2, en el término de Azuqueca, a un hombre, con domicilio en Almazán (Soria), por un delito contra la salud pública por tráfico de drogas. Los agentes se encontraban realizando un control preventivo de seguridad a la altura del kilómetro 44, cuando uno de ellos vio al ocupante de un vehículo que se aproximaba arrojar una bolsa de grandes dimensiones por la ventanilla del turismo y que, después de ser localizada e inspeccionada, contenía cogollos de marihuana que arrojaron un peso de 815 gramos. El detenido había salido recientemente de prisión donde cumplía pena por delitos de este tipo y estaba en libertad provisional baja fianza.

Estafa en portales de venta de segunda mano

La Guardia Civil de la Comandancia de Guadalajara detuvo a finales de octubre a dos hombres con domicilio en Casetas (Zaragoza) por cinco presuntos delitos de estafa. Los detenidos ofertaban artículos en un portal de internet dedicado a la compra venta de segunda mano que nunca llegaban a recibir las víctimas, entre las que se encuentran vecinos de Azuqueca de Henares, a pesar de haber pagado por ellos.

> Se va a renovar el césped artificial y a colocar cuatro nuevas porterías abatibles de fútbol 7

El Ayuntamiento invierte cerca de 165.000 euros para realizar mejoras en el campo de fútbol del San Miguel

El Ayuntamiento de Azuqueca de Henares ha puesto en marcha el procedimiento para realizar varias obras previstas en el campo de fútbol 11 del complejo San Miguel. "Se va a sustituir el pavimento deportivo, con nuevo césped artificial, y se pondrán cuatro nuevas porterías abatibles para la práctica de fútbol 7", detalla el concejal de Retos Deportivos, Enrique Pérez de la Cruz. "Se hará además el marcaje de un campo de fútbol-11 y de dos campos de fútbol-7, según la reglamentación exigida por la Real Federación Española de Fútbol", añade el edil. La actuación, incluida en el plan municipal de mejora de instalaciones deportivas, cuenta con un presupuesto de 164.976,24 euros, IVA incluido.

Reutilización de materiales

El responsable de Retos Depor-

tivos destaca que "para el rellevo de la superficie del campo se van a aprovechar los materiales actuales y, para ello, se reciclará y se reutilizará la arena de sílice y granulado de caucho mediante un sistema sostenible de medios mecánicos".

La actuación incluye también el desmontaje, acopio y retirada de las porterías actuales (tanto de fútbol-11, como de fútbol-7) y, si fuera necesario, el vallado de la zona, así como el posterior montaje, incluyendo las cuatro nuevas porterías de fútbol-7, una vez instalado el césped artificial.

Inicio, al final de la temporada

Está previsto que las obras den comienzo a partir del 22 de junio de 2021, una vez finalizada la temporada deportiva 2020/2021, con el fin de "no interferir en el desarrollo de las competiciones



Imagen de archivo del campo de fútbol 11 del complejo San Miguel

que se juegan en este campo", explica. En este sentido, Enrique Pérez de la Cruz recuerda que el Club Deportivo Azuqueca utiliza esta instalación, que también

acoge las sesiones de la Escuela Municipal de Fútbol, que este curso cuenta con cerca de 500 niños y niñas inscritos en los diferentes niveles. •

> Además, se han repintado las líneas de la pista

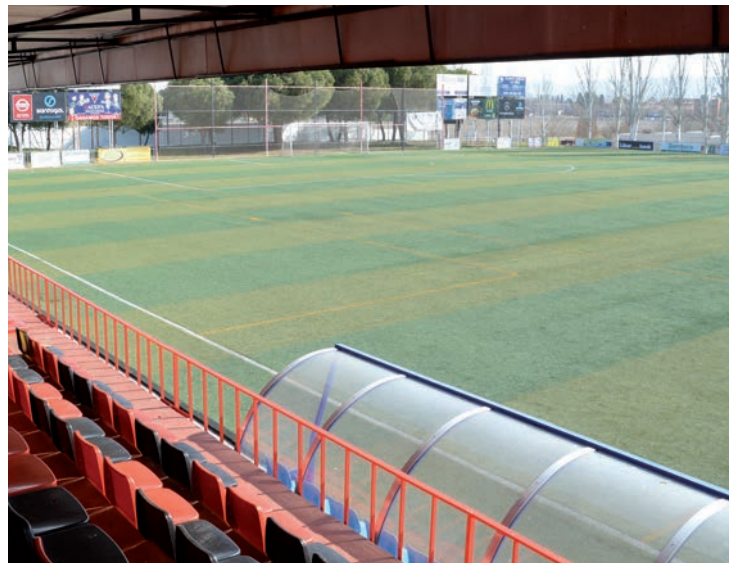
Adjudicadas las obras en la cubierta del polideportivo Arroyo del Vallejo

Con una inversión total de 15.334,93 euros, el Ayuntamiento de Azuqueca de Henares ha adjudicado a la empresa Falcon 7 los trabajos de reparación de la cubierta del polideportivo municipal Arroyo del Vallejo -en la calle Poeta Manuel Martínez, en la zona de los institutos-. El concejal de Retos Deportivos, Enrique Pérez de la Cruz, explica que "se habían detectado goteras en la instalación, por lo que el uso de este recinto podía resultar peligroso debido al riesgo de resbalones y posibles caídas".

La actuación forma parte del plan municipal de mejora de instalaciones deportivas. Según recoge el proyecto, "los trabajos consisten en la retirada de los tres lucernarios actuales y su sustitución por chapas de acero de tamaño, forma y color similares a los existentes", detalla el edil. "También, se procederá al sellado de los perfiles con productos especiales, en concreto, se utilizarán juntas estancas de goma, se impermeabilizarán los orificios existentes previos y también se harán pruebas de estanqueidad de la zona reformada",



Vista interior del polideportivo Arroyo del Vallejo, donde se han completado los trabajos de repintado de la cancha de juego

enumera Enrique Pérez de la Cruz.

Repintado de líneas

Por otra parte, el Ayuntamiento también ha procedido al repin-

tado de las líneas de la pista de juego interior de este polideportivo. "Las anteriores se encontraban gastadas y deterioradas debido al uso", señala el edil de Retos Deportivos. •

TU 2º AUDÍFONO

50% DESCUENTO

Y descubre el **Audífono recargable SIN PILAS**

CG

Óptica y Audiología

En AZUQUECA: C/ Bélgica, 5 • 949 277 435

CLINICA DENTAL

LA PAZ

HORARIO DE LUNES A VIERNES DE 9 A 22 H. SÁBADOS DE 10 A 14 H. Financiación 48 meses sin intereses

Tel.: 949 26 56 79
Móvil: 717 783 987
AZUQUECA DE HENARES

Travesía de la Flor, 1

> Entre los días 18 y 31 de diciembre y sin caracter competitivo

La XXXIV San Silvestre Alcarreña se celebrará de manera virtual

Debido a la COVID-19, el Ayuntamiento de Azuqueca de Henares y la asociación Azuatletismo han adaptado la San Silvestre Alcarreña, que, en su edición número 34, se celebrará en formato virtual y sin caracter competitivo. “Esta carrera es la más antigua de la provincia”, recuerda el concejal de Retos Deportivos, Enrique Pérez de la Cruz. “Por responsabilidad, no se puede organizar esta cita de manera tradicional, pero queremos mantenerla”, añade.

Perfil en la red social Strava

Azuatletismo va a crear un perfil en la red social Strava para que las personas que lo deseen se unan y puedan registrar sus tiempos entre el 18 y el 31 de diciembre. Al ser una prueba no competitiva, no se en-

tregarán premios. El recorrido -pendiente de publicación- se deberá correr respetando las recomendaciones y obligaciones impuestas por las autoridades sanitarias. “Para motivar a los y las atletas participantes, se van a instalar paneles de animación a lo largo del recorrido con diferentes diseños y temáticas”, explica el edil azudense.

En esos paneles se va a promocionar un hashtag (etiqueta) para que el público en general y los corredores suban fotos del recorrido y de la prueba a las redes sociales, “siempre y cuando se cumplan de manera estricta las medidas sanitarias en vigor”, insiste Enrique Pérez de la Cruz

Más información, en la página web <https://sansilvestreazuqueca.es>. •



Cartel promocional de la San Silvestre Alcarreña

Actualidad deportiva

La COVID-19 ha marcado la competición deportiva del primer equipo del **Club Deportivo Azuqueca** durante el mes de noviembre. En la mañana del domingo 8, cuando estaba previsto que los locales jugaran en el campo municipal San Miguel contra el Tarancón, se confirmó un caso positivo entre la plantilla rojinegra, por lo que el partido tuvo que suspenderse. Además, cumpliendo con las medidas establecidas por la Consejería de Sanidad de Castilla-La Mancha, la siguiente cita, contra el Conquense como visitante, tampoco se disputó. De esas jornadas aplazadas, el 22 de noviembre jugó contra el Tarancón, mientras que la cita contra el Conquense se ha aplazado al 23 de diciembre. El equipo de Sergio Rubio perdió 0-3 contra el Tarancón y, con un partido pendiente, suma 6 puntos y es octavo en el subgrupo B del grupo XVIII de la Liga de Tercera División.

Buen arranque de competición para la **Unión Deportiva Fútbol Sala Azuqueca**. El equipo masculino, la UD FS Azuqueca Bormioli, que milita en el grupo 3 de la Primera Autonómica, logró tres victorias consecutivas, en concreto, contra Illescas (7-1), Talavera de la Reina (3-8) y Menasalbas (0-2), racha que rompió el Almonacid, que se impuso por 1-6. Posteriormente, los rojinegros empataron a cero en su visita al Cuerva FS. Después de cinco jornadas, son terceros con 10 puntos. La UD Azuqueca FS Chemo, por su parte, también acumula victorias en las primeras jornadas del curso 2020/2021 y se ha impuesto a Salesianos Puertollano por 2-3, Quijote por 5-0, Yepes por 1-11, Mora por 7-0 y Almagro B por 2-3. Con un total de 15 puntos, las locales se mantienen invictas y comparten con el Valdepeñas el liderato de la clasificación del grupo 2 de la Primera Autonómica.

En cuanto al **Club Deportivo Balonmano Azuqueca**, el *Avangreen* comenzó la temporada con una derrota por 22-20 en su visita al Cobisa, mientras que, en su primera cita en casa, venció al Villafranca por 24-23. Los locales son terceros en la clasificación del grupo II de la liga Territorial de Primera Sénior. Por su parte, el Juvenil, que milita en el grupo II de la Primera División, empató a 23 goles con el Villafranca en el primer partido de la temporada y también ocupa la tercera posición.

> Deportistas azudenses

KARATE

El azudense Óscar García Cuadrado, del Club Deportivo Pablo Armenteros 11, sumó dos nuevas medallas de oro a su palmarés en el Campeonato de España de Clubes, celebrado en Guadalajara entre el 13 y el 15 de noviembre. En concreto, Óscar subió a lo más alto del podio en Pruebas técnicas y Kata equipo de la categoría sénior. Fotografía cedida.



GIMNASIA RÍTMICA

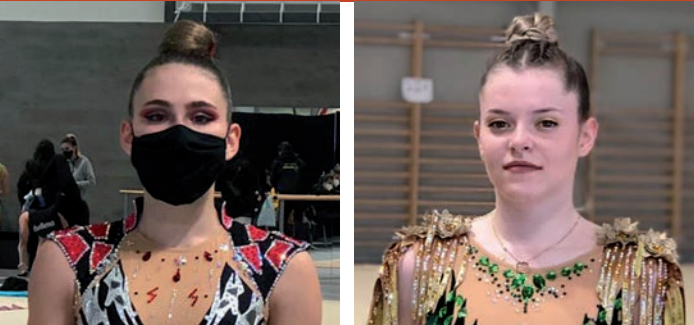

Alicia Gómez y Nerea Blázquez, alumnas de la Escuela Municipal de Gimnasia Rítmica de Azuqueca de Henares, participaron, acompañadas por la monitora Judit García, en el Campeonato Nacional Base individual, celebrado en Alfafar (Valencia) del 15 al 22 de noviembre. En la categoría Juvenil, compitieron un centenar de gimnastas y Alicia, primera en Castilla-La Mancha, se clasificó en la posición número 28, mientras que Nerea ocupó el puesto 70. Fotografías cedidas.

> A través de los incentivos regionales

La ampliación de un laboratorio de Azuqueca recibirá fondos del Gobierno Central

La ampliación de la capacidad productiva de las instalaciones de un laboratorio de Azuqueca de Henares es uno de los seis proyectos de inversión aprobados por el gobierno central en las comunidades autónomas de Andalucía, Canarias y Castilla-La Mancha, a través de los incentivos regionales. Según la información difundida por la Delegación del Gobierno en Castilla-La Mancha, la inversión del proyecto de Azuqueca y la concedida para un parque temático dedicado a la historia de España en Toledo suman 126.528.450

euros, con una subvención de 22.409.323,85 euros.

Según el Gobierno, estas ayudas contribuyen al equilibrio económico interterritorial y al crecimiento económico inclusivo y sostenible mediante la financiación de proyectos de inversión productiva, generadores de empleo, tecnológicamente avanzados y medio ambientalmente sostenibles, fomentan la actividad económica en las regiones con menor nivel de desarrollo y contribuyen a cerrar la brecha en términos de renta per cápita. •

La Cámara de Comercio premia a **Frumen**

La empresa azudense Frumen Desarrollos Alimentarios ha sido reconocida con el premio Pyme de la Cámara de Comercio 2020. La compañía tiene previsto finalizar este año su nueva línea de fabricación, totalmente automatizada y más eficiente. En su página web, la empresa ha incorporado una tienda digital con la que pretende llevar sus variedades de pan rallado a cocinas domésticas y establecimientos.

Proyecto de FP de ciberseguridad en el IES Arcipreste de Hita

El instituto Arcipreste de Hita de Azuqueca de Henares es uno de los seis centros de Castilla-La Mancha donde la Junta de Comunidades va a implantar un proyecto piloto de FP (Formación Profesional) dirigido a formar al alumnado de estas enseñanzas en los sectores de la seguridad informática y de la digitalización de los procesos industriales. En el caso del IES azudense, según ha anunciado la Consejería de Educación, entre el 18 de enero y el 25 de junio de 2021, se va a impartir el Grado Superior de 'Ciberseguridad en entornos de las tecnologías de la información' que capacitará a los estudiantes para trabajos de *hacker* ético experto, auditor o consultor de ciberseguridad, entre otros. La computación en la nube, el *big data*, la impresión 3D, la robótica colaborativa, la realidad aumentada, los sistemas ciberfísicos o el Internet de las cosas son los contenidos programados. El periodo de solicitud se desarrolló en noviembre. La fecha de adjudicación definitiva de vacantes es el 10 de diciembre, mientras que el plazo para formalizar la matrícula será del 11 al 18 de diciembre.

Jornadas para técnicos de Ciudades Amigas de la Infancia

El Ayuntamiento de Azuqueca de Henares participó en las dos jornadas formativas para técnicos de Ciudades Amigas de la Infancia que organizó la Diputación de Guadalajara, con la colaboración de UNICEF, en el mes de noviembre. En las sesiones, de tres horas de duración cada una, se abordó la experiencia que están teniendo los chicos y chicas de entre 12 y 18 años que participan en el proyecto 'Enredadero', Red de Espacios Ocio Autogestionado para adolescentes de la Ciudad de Madrid, que persigue ofrecer a los y las adolescentes oportunidades para autogestionar sus preferencias e intereses dentro de estilos de vida saludable.

> Actualidad gráfica del mes

El Ayuntamiento de Azuqueca de Henares procedió en la noche del 23 al 24 de noviembre a realizar un corte del suministro de agua potable en los barrios de AS-FAIN y La Paloma con el fin de que trabajadores municipales pudieran solucionar una **incidencia registrada en la plaza de España.**

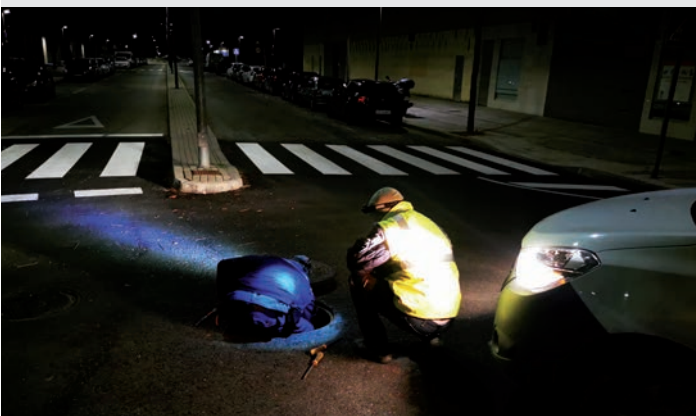

Operarios del Ayuntamiento de Azuqueca de Henares trabajaron en la tarde del 6 de noviembre en la **reparación de una avería de agua en la calle Finlandia.** Debido a esta incidencia, el suministro de agua potable se vio interrumpido en esta calle, así como en otras de la zona, en concreto, las calles Italia, Alemania, Holanda, Grecia y Francia, la avenida de Europa, parte de la calle Dinamarca y de la plaza 3 de Abril.



Cruz Roja Guadalajara impartió el 28 de noviembre en Azuqueca de Henares un **curso de Desfibrilador Semiautomático Externo** para voluntarios sanitarios. Con estas sesiones, se persigue "poder intervenir con seguridad y eficacia". Fotografía: perfil de Twitter @CruzRojaGuada.



Agenda

Curso de formación:

Activismo LGTBI y feminista.
(8 h de duración)

Sesión 1: "Activismo desde el humor".
Elsa Ruiz, cómica. Viernes 27 de noviembre a las 19:00

Sesión 2: "Activismo Transfeminista".
Victor Mora, escritor y Roberta Marrero, artista y escritora. Viernes 4 de diciembre a las 19:00.

Sesión 3: "Activismo cultural". Paco Tomás, periodista y escritor, director del programa Wisteria Lane en RNE. Mili Hernández, propietaria de la librería Berkana y la editorial Egale. Viernes 11 de diciembre a las 19:00.

Sesión 4: "Cómo hablar, comunicar y expresar en público", con Delfín Estévez. Viernes 18 de diciembre a las 18:00-21:00



Curso presencial en la Sala Multiusos del EJE (Espacio Joven Europeo), Azuqueca de Henares
Inscripción gratuita en eacec.asociacion@gmail.com

Organiza:       

Colaboran:   

Curso Monitor/a de Actividades Juveniles

18 DE DICIEMBRE - 20 DE FEBRERO
FINES DE SEMANA Y PERIODO NO LECTIVO

(MAYORES DE 16 AÑOS)
140 EUROS PERSONAS CON TARJETA CIUDADANA.
200 EUROS PERSONAS SIN TARJETA CIUDADANA.



100 HORAS TEÓRICAS + 150 HORAS PRÁCTICAS

INSCRIPCIONES CITA PREVIA:
omijeazuqueca.net
949277520

EJE azuqueca
Avda S XXI Azuqueca de Henares.





Azuqueca de Henares

Atención presencial

en el Ayuntamiento de Azuqueca de Henares

SOLO CON CITA PREVIA

Puede solicitar su cita previa:

- Por teléfono
949 348 032 y 949 445 104 (operador virtual)
- A través de la web municipal
www.azuqueca.es (SAC-Cita Previa)

TIENDE UNA MANO CONTRA LA VIOLENCIA DE GÉNERO



Guardia Civil
949260946

Emergencias
112

Servicio de Información 24 h
016

Centro de la Mujer
949277346

Línea de atención permanente 24h Instituto de la Mujer de Castilla La Mancha
900100114

ASOCIACIÓN DE DONANTES DE SANGRE DE GUADALAJARA



Azuqueca de Henares

DONAR SANGRE ES REGALAR VIDA

PRÓXIMA EXTRACCIÓN:

- LUGAR.: Centro de Ocio "Río Henares"
- DÍA.....: 17 de diciembre
- HORA...: 17:30h - 21:00h

TELÉFONOS ÚTILES

SERVICIO DE ATENCIÓN A LA CIUDADANÍA (SAC) 010

Ayuntamiento	949 34 80 32
Biblioteca	949 34 84 60
Bomberos	949 26 75 38
Centro Cultural	949 34 84 60
Centro de la Mujer	949 27 73 46
Centro Social	949 27 73 48
C. de Día 'Las Acacias'	949 26 72 50
C. Ocio 'Río Henares'	949 26 79 83
Centro de Empresas	949 27 71 28
Centro de Especialidades	949 34 88 00
C. Especialidades [urgencias]	949 26 22 66
Correos	949 26 72 96
Cruz Roja [asam. local]	949 34 80 90
El Foro	949 27 73 10
Guardia Civil	949 26 09 46
Juzgado de Paz	949 26 22 03
Agenda 21	949 34 80 34
OMIC	949 27 84 86
Pab. Ciudad de Azuqueca	949 36 22 28
Piscina Climatizada	949 27 80 21
Policía Local	949 26 26 38
Polideportivo La Paz	949 26 26 38
Polidep. Arroyo Vallejo	949 88 30 45
Protección Civil	949 26 67 14
Revista Azucahica	949 34 85 02
Oficina de Empleo	949 27 88 30
Of. Promoción econ./Empleo	949 27 71 28
Servicio Munic. Deportes	949 27 75 28
Urbanismo	949 34 82 84
Urgencias	949 26 22 66
Veterinario	949 27 73 10

LAS EMERGENCIAS SE CENTRALIZAN
EN EL TELÉFONO 112

HORARIOS DE TRENES. Lunes a viernes no festivos

AZUQUECA-GUADALAJARA: 6:07, 6:18, 6:35, 6:47, 7:03, 7:08, 7:25, 7:31, 7:44, 8:01, 8:14, 8:23, 8:38, 8:43, 8:51, 9:11, 9:14, 9:30, 9:36, 9:44, 10:00, 10:14, 10:36, 10:44, 11:15, 11:34, 11:44, 12:17, 12:34, 12:44, 13:16, 13:26, 13:42, 14:16, 14:35, 14:44, 15:15, 15:26, 15:44, 15:58, 16:14, 16:44, 16:56, 17:14, 17:29, 17:35, 17:44, 18:14, 18:30, 18:41, 18:44, 19:14, 19:25, 19:44, 19:56, 20:14, 20:40, 21:14, 21:34, 21:45, 22:15, 22:35, 22:44; 23:15, 23:44, 00:15 y 00:44.

AZUQUECA-CHAMARTÍN: 5:04, 5:21, 5:36, 5:50, 6:04, **6:11**, 6:21, 6:35, **6:42**, 6:51, 7:02, 7:12, **7:21**, 7:34, 7:47, **7:56**, 8:03, 8:15, 8:33, 9:05, **9:12**, 9:36, 10:04, **10:21**, 10:35, 11:06, **11:19**, 11:36, 12:04, **12:19**, 12:36, 13:04, **13:18**, 13:21, 13:35, 13:51, 14:04, 14:21, **14:26**, 14:35, 14:51, 15:04, **15:25**, 15:36, **15:54**, 16:04, **16:26**, 16:36, **16:55**, 17:04, **17:35**, **17:40**, 18:05, **18:25**, 18:34, 19:04, **19:26**, 19:36, 20:04, **20:25**, 20:37, 21:06, **21:12**, 21:37, 22:04, **22:19**, 22:36 y 23:08.

En negrita, servicio especial de trenes semidirectos por la vía de contorno de O'Donnell.

FARMACIAS DE GUARDIA. Diciembre 2020

Martes 1: Antonio López Rodríguez. C/ Constitución, 14 (9:30 a 21:30 h.) y Raúl Campoamor Martínez. C/ Antonio Pérez Ruiz, 2 (21:30 a 9:30 h. del día siguiente). **Miércoles 2:** Antonio López Rodríguez. C/ Constitución, 14. **Jueves 3:** Delia Pérez Sánchez. C/ Sigüenza, 2. **Viernes 4:** M^a José Martínez Gadea. C/ Río Gadiana, s/n. **Sábado 5 y domingo 6:** María Pilar Villa Pérez. C/ Vallehermoso, 5. **Lunes 7:** Delia Pérez Sánchez. C/ Sigüenza, 2 (9:30 a 21:30 h.) y Carlos Guillén López. Bulevar de Las Acacias, 55-57 (21:30 a 9:30 h. del día siguiente). **Martes 8:** María Pilar Villa Pérez. C/ Vallehermoso, 5. **Miércoles 9:** M^a Olga Utrilla Fernández. C/ Molina de Aragón, 1 (9:30 a 21:30 h.) y Laura González Santiago. Avda. de Europa, 11 (21:30 a 9:30 h. del día siguiente). **Jueves 10:** M^a Olga Utrilla Fernández. C/ Molina de Aragón, 1. **Viernes 11:** Elena María Ródenas Bleda. Avda. Alcalá, 2 (9:30 a 21:30 h.) e Ignacio Barrera Serrano. C/ Trinidad Tortuero, 1 (21:30 a 9:30 h. del día siguiente). **Sábado 12 y domingo 13:** Farmacia Las Torres C.B. C/ Toledo, 6. **Lunes 14:** María Pilar Villa Pérez. C/ Vallehermoso, 5 (9:30 a 21:30 h.) y José Cayetano López Goñi. C/ Pobos, 3 (21:30 a 9:30 h. del día siguiente). **Martes 15:** Elena María Ródenas Bleda. Avda. Alcalá, 2. **Miércoles 16:** Farmacia Las Torres C.B. C/ Toledo, 6 (9:30 a 21:30 h.) y Raúl Campoamor Martínez. C/ Antonio Pérez Ruiz, 2 (21:30 a 9:30 h. del día siguiente). **Jueves 17:** Farmacia Las Torres C.B. C/ Toledo, 6. **Viernes 18:** Antonio López Rodríguez. C/ Constitución, 14. **Sábado 19 y domingo 20:** Raúl Campoamor Martínez. C/ Antonio Pérez Ruiz, 2. **Lunes 21:** Delia Pérez Sánchez. C/ Sigüenza, 2. **Martes 22:** M^a José Martínez Gadea. C/ Río Gadiana, s/n. **Miércoles 23:** Antonio López Rodríguez. C/ Constitución, 14 (9:30 a 21:30 h.) y Carlos Guillén López. Bulevar de Las Acacias, 55-57 (21:30 a 9:30 h. del día siguiente). **Jueves 24:** Delia Pérez Sánchez. C/ Sigüenza, 2 (9:30 a 21:30 h.) y José Cayetano López Goñi. C/ Pobos, 3 (21:30 a 9:30 h. del día siguiente). **Viernes 25:** Elena María Ródenas Bleda. Avda. Alcalá, 2. **Sábado 26 y domingo 27:** Antonio López Rodríguez. C/ Constitución, 14. **Lunes 28:** M^a Olga Utrilla Fernández. C/ Molina de Aragón, 1 (9:30 a 21:30 h.) y Laura González Santiago. Avda. de Europa, 11 (21:30 a 9:30 h. del día siguiente). **Martes 29:** M^a Olga Utrilla Fernández. C/ Molina de Aragón, 1. **Miércoles 30:** Elena María Ródenas Bleda. Avda. Alcalá, 2 (9:30 a 21:30 h.) e Ignacio Barrera Serrano. C/ Trinidad Tortuero, 1 (21:30 a 9:30 h. del día siguiente). **Jueves 31:** María Pilar Villa Pérez. C/ Vallehermoso, 5. **En los turnos de guardia, solo se dispensan medicamentos de urgencia**

HORARIO DE AUTOBUSES

ALSA. AZUQUECA-ALCALÁ-AZUQUECA (45 MINUTOS)

Salidas desde la Casa de la Cultura: de lunes a viernes laborables, de 7.30 a 21.30, cada hora; sábados laborables, 7.30 y de 8.00 a 22.00, cada 2 horas, y domingos y festivos, de 8.00 a 22.00, cada 2 horas.

Salidas desde Alcalá: de lunes a viernes laborables, de 7.00 a 22.00 cada hora; sábados laborables, 8.00 y de 8.30 a 22:30, cada 2 horas y domingos y festivos, de 8.30 a 22.30, cada 2 horas.

Paradas: polideportivo 'La Paz' (ctra. de Alovera), Casa de la Cultura, avda. de Alcalá, polígono Miralcampo

ASTRA. AZUQUECA-GUADALAJARA-AZUQUECA (30-35 MINUTOS)

Salidas de lunes a viernes laborables

• **Desde la estación de Renfe de Azuqueca:** 5.45, 6.15, 7.00, 1.15, 7.30, 8.00, 8.45, 9.15, 10.15, 11.15, 12.15, 13.15, 14.15, 15.15, 15.50, 16.15, 17.15, 18.15, 19.15, 20.15, 21.15, 22.15 y 23.15.

• **Desde el Hospital de Guadalajara:** 6.10, 8.00, 10.10, 11.10, 12.10, 13.10, 14.10, 14.45, 15.10, 16.10, 18.10, 20.10, 21.20 y 22.20.

Sábados, domingos y festivos

• **Desde la estación de Renfe de Azuqueca:** 7.00, 9.00, 12.15, 16.15, 21.15 y 23.15.

• **Desde el Hospital de Guadalajara:** 7.55, 15.10, 20.10 y 22.20.

• **Búhos (CEPA):** 1.30 y 2.55.

Paradas: plaza de América, plaza de España, estación de Renfe, avda. de Torrelaguna, ctra. de Alovera

ALSA

AZUQUECA-MADRID-AZUQUECA (45 MINUTOS)

Salidas de lunes a viernes laborables

• **Desde Azuqueca:** 6.00, 6.50, 7.30, 7.40, 9.40, 9.55, 11.15, 13.15, 13.45, 15.15, 15.40, 16.40, 16.51, 17.30, 19.15 y 19.45

• **Desde Madrid (intercambiador de Avenida de América):** 6.45, 8.15, 8.30, 8.45, 9.15, 9.30, 11.00, 13.00, 13.30, 15.05, 17.20, 17.30, 18.15, 18.30, 19.00, 20.05 y 20.30.

Paradas: confluencia de la Avda. Siglo XXI y la ctra. de Villanueva y Avda. de los Escritores (cerca de la Avda. de Alcalá)

LÍNEA URBANA

RENFE-VALLEHERMOSO-ASFAIN-RENFE

DIRECCIÓN VALLEHERMOSO. Paradas: **01.** Estación de ferrocarril. **02.** Avda. del Ferrocarril, esquina con C/ Segovia (El Foro). **03.** Plaza de la Barca (institutos). **04.** C/ Poeta Manuel Martínez. **05.** C/ Navarrosa, esquina C/ Postas. **06.** C/ Chueca (colegio Maestra Plácida Herranz). **07.** Avda. del Norte, esquina C/ Río Turia. **08.** C/ Río Ebro (Centro de Salud). **09.** Avda. del Agricultor, esquina Ctra. de Villanueva. **10.** Avda. Siglo XXI (Espacio Joven Europeo). **11.** Avda. de Europa (colegio La Espiga. **12.** Avda. Siglo XXI, esquina Avda. de Meco. **13.** Avda. Meco, esquina Travesía de Alcalá. **14.** Avda. de La Constitución (Centro de Especialidades, Diagnóstico y Tratamiento). **15.** Estación de ferrocarril.

SALIDAS DE LUNES A VIERNES, DESDE LA ESTACIÓN DE RENFE: 7.00, 7.20, 7.50, 8.10, 8.40, 9.00, 9.30, 9.50, 10.20, 10.40, 11.10, 11.30, 12.00, 12.20, 12.50, 13.10, 13.40, 14.00, 14.30, 14.50, 15.20, 15.40, 16.10, 16.30, 17.00, 17.20, 17.50, 18.10, 18.40, 19.00, 19.30, 19.50, 20.20, 20.40, 21.10, 21.30, 22.00 y 22.20.

DIRECCIÓN ASFAIN. Paradas: **15.** Estación de ferrocarril. **16.** Avda. de La Constitución (Centro de Especialidades, Diagnóstico y Tratamiento). **17.** Avda. de Meco (Ayuntamiento). **18.** Avda. de Madrid (colegio La Paloma). **19.** Avda. de Enmedio (Plaza de España). **20.** Avda. de Enmedio (Plaza Cristina Morató). **22.** Avda. de Alcalá (pabellón Ciudad de Azuqueca). **23.** Avda. de Alcalá (Plaza de Europa). **24.** Paseo de la Estación (colegio Virgen de la Soledad). **01.** Estación de ferrocarril.

SALIDAS DE LUNES A VIERNES, DESDE LA ESTACIÓN DE RENFE: 7.30, 7.50, 8.20, 8.40, 9.10, 9.30, 10.00, 10.20, 10.50, 11.10, 11.40, 12.00, 12.30, 12.50, 13.20, 13.40, 14.10, 14.30, 15.00, 15.20, 15.50, 16.10, 16.40, 17.00, 17.30, 17.50, 18.20, 18.40, 19.10, 19.30, 20.00, 20.20, 20.50, 21.10, 21.40, 22.00 y 22.30.

TARIFAS. Billete sencillo: 0,64 €. Bono de 10 viajes: 4,50 €. Bono de 10 viajes joven (menor de 25 años), estudiantes universitarios y personas con discapacidad: 3,21 €. Abonos mensuales (uso ilimitado de viajes. Adquisición: 3,05 €). General: 11,48 €. Joven (menor de 25 años), estudiantes universitarios y personas con discapacidad: 7,61 €.

Tarjeta Cero (adquisición: 3,09€) para personas con una discapacidad igual o superior al 65 por ciento, mayores de 65 años, jubilados y discapacitados intelectuales: 0 €.

Punto de venta: Librería Nuria (plaza Azafrán, 2. Tel: 949 26 12 14)

Lentillas
DIARIAS

GUADA LENS

Nuestra
propia marca
de lentillas diarias
**HIDROGEL
SILICONA**

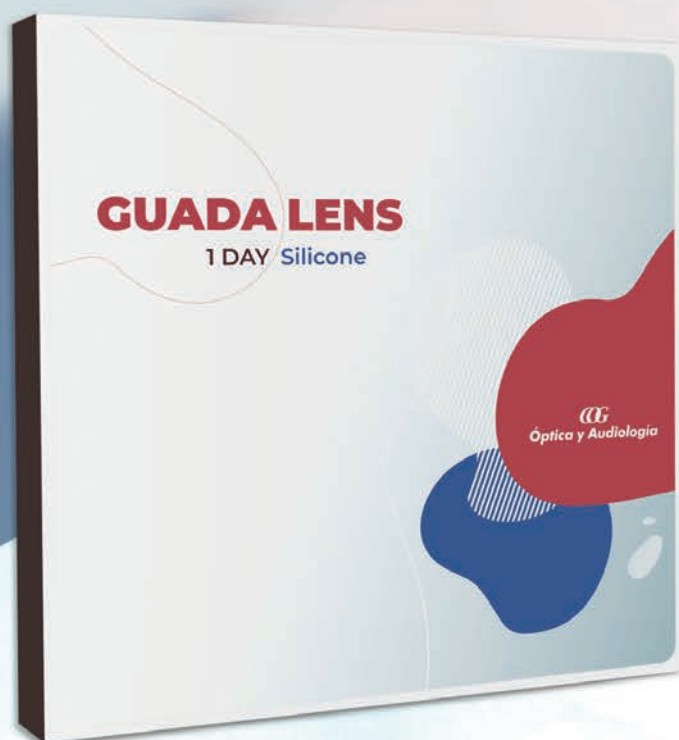

¡PRUÉBALAS!

**Descubre las ventajas de utilizar
LENTILLAS DIARIAS HIDROGEL SILICONA**

Más limpias e higiénicas,
son desechables de un solo uso.

Más cómodas,
sin líquidos de mantenimiento.

Material de calidad más permeables
que facilita la oxigenación del ojo.

No generan el molesto vaho
al ponerte las mascarillas.

**PROMO LANZAMIENTO
GUADA LENS**



Por la compra
de 2 cajas de 90
un TRÍPODE
para tu móvil
DE REGALO

C/ Bélgica, 5
AZUQUECA DE HENARES
Tfno.: 949 277 435
GUADALAJARA
C/ Virgen de la Soledad, 11
C/ Virgen de la Soledad, 16
C.C. Ferial Plaza, planta baja



VARILUX
AMBASSADOR



www.coguada.com

CG
Óptica y Audiología
TENEMOS MUCHO QUE VER CONTIGO