

# azucahica

REVISTA INFORMATIVA MUNICIPAL - AÑO XXVII  
IX ÉPOCA - NÚMERO 270 - ENERO 2018



**La noche más  
ilusionante**





**NOTA DE LA REDACCIÓN:** La Redacción de AZUCAHICA no comparte necesariamente el contenido de las cartas publicadas en esta sección, ni se hace responsable de las opiniones vertidas en ellas. Los textos, que deberán ir firmados, no deben sobrepasar las 40 líneas mecanografiadas y en los sobres debe figurar el encabezamiento "Cartas a la Redacción". Además, el remitente debe adjuntar fotocopia del D.N.I. y número de teléfono. AZUCAHICA se reserva el derecho de publicar, resumir o extractar las cartas. En el caso de que las cartas se envíen por correo electrónico (azucahica@azuqueca.net), se deberá hacer llegar a la Redacción de AZUCAHICA una copia del DNI del autor.

ANUNCIO DE EXPOSICIÓN PÚBLICA Y COBRANZA

Por Resolución de la Alcaldía, según el detalle que se indica, se han aprobado el/los siguientes padrones de recibos:

Concepto	Ejercicio /periodo	Fecha aprobación
Precio Público actividades, cursos y talleres Concejalía de Juventud	1 trim. temp. 2017-2018	05-12-2017
Precio Público servicio de Ayuda a Domicilio	Septiembre 2017	05-12-2017
Precio Público servicio de Ayuda a Domicilio	Octubre 2017	05-12-2017
Precio Público escuelas deportivas municipales y actividades físico deportivas Concejalía de Deportes	1 trim. temp. 2017-2018	05-12-2017

PERIODO DE PAGO:

Pago en periodo voluntario:

Concepto	Ejercicio/periodo	Inicio	Fin
Precio Público actividades, cursos y talleres Concejalía de Juventud	1 trim. temp. 2017-2018	05-01-2018	05-03-2018
Precio Público servicio de Ayuda a Domicilio	Septiembre 2017	05-02-2018	05-04-2018
Precio Público servicio de Ayuda a Domicilio	Octubre 2017	05-03-2018	07-05-2018
Precio Público escuelas deportivas municipales y actividades físico deportivas Concejalía de Deportes	1 trim. temp. 2017-2018	05-01-2018	05-03-2018

LUGAR DE PAGO Y DUPLICADOS:

Los pagos se deben efectuar en las oficinas de las entidades financieras colaboradoras de todo el territorio nacional, en los cajeros ciudadano o en la pasarela de pagos de la web municipal. Para efectuar el pago es imprescindible disponer de una carta de pago. Puede obtener un duplicado de la misma en cualquier oficina de CAIXABANK, a través de la oficina virtual del Ayuntamiento o presencialmente en el Servicio de Atención a la Ciudadanía (SAC).

Se informa a los contribuyentes que las entidades colaboradoras no podrán poner restricciones de días ni horarios al cobro de los tributos municipales, estando obligados a efectuar el cobro cualquier día de la semana en horario de apertura de la oficina. (Los carteles limitativos de horario de cobro no se refieren al Ayuntamiento sino a otras entidades).

Se recuerda la conveniencia de domiciliar el pago de los tributos, con el fin de evitar retrasos y posibles recargos tributarios, puesto que transcurrido el plazo de ingreso en periodo voluntario se exigirán las deudas por el procedimiento de apremio, produciéndose recargos de hasta un 20%.

Asimismo se informa que en la página [www.azuqueca.es](http://www.azuqueca.es) existe más información a disposición de los contribuyentes.

RECURSOS:

Recurso de Reposición: ante el Sr. Alcalde, en el plazo de un mes, a partir del día siguiente al de finalización de la exposición pública del presente anuncio.

Recurso Contencioso-Administrativo:

Denegación expresa del Recurso de Reposición. Ante los Juzgados Contencioso - Administrativo de Guadalajara en el plazo de dos meses a contar desde el día siguiente al recibo de la notificación de la desestimación del recurso de reposición.

Denegación presunta (silencio administrativo) del Recurso de Reposición ante los Juzgados Contencioso - Administrativo de Guadalajara en el plazo de seis meses a contar desde el día siguiente a aquél en que el referido recurso de reposición ha de entenderse desestimado de forma presunta por silencio administrativo – este silencio se produce por el transcurso de un mes a contar desde el día siguiente a la interposición de dicho recurso de reposición sin que se haya notificado la resolución –.

También se puede interponer cualquier otro que se estime conveniente.

Línea Verde, para la recogida de voluminosos y otros residuos



**AZUQUECA COLABORA**

**LÍNEA WHATSAPP 628931367**

Envíanos fotos, mensajes, quejas,  
propuestas, avisos, incidencias

Intentaremos resolver con la mayor agilidad

GABINETE DE  
COMUNICACIÓN DEL  
AYUNTAMIENTO DE  
AZUQUECA DE  
HENARES

Ayuntamiento de Azuqueca de  
Henares. Plaza de La  
Constitución, S/N  
19200 Azuqueca de Henares  
(Guadalajara)

REVISTA AZUCAHICA  
azucahica@azuqueca.net  
Tfno: 949 34 85 02

REDACCIÓN  
Gabinete de Comunicación  
FOTOGRAFÍA  
Álvaro Díaz Villamil  
PUBLICIDAD E IMPRESIÓN  
987 27 27 27  
EDITORIAL MIC

EDITA:  
AYUNTAMIENTO DE  
AZUQUECA  
Depósito Legal nº GU-66-1981

Prohibida la reproducción total  
o parcial de las informaciones  
publicadas en este número,  
salvo autorización expresa del  
Gabinete de Comunicación del  
Ayuntamiento de Azuqueca

Tirada: 13.000 ejemplares

# Sumario

- La Junta saca a licitación las obras de remodelación del antiguo Centro de Salud (pág. 4)
- Adjudicada la construcción del nuevo Espacio Cultural en el antiguo cuartel (pág. 5)

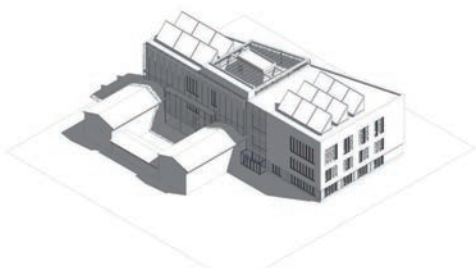

- El alcalde reclama medidas y financiación para mejorar el servicio de Cercanías de Renfe (pág. 6)
- Ayuntamiento y UNED firman el convenio para la creación del Aula de Azuqueca (pág. 7)
- El Consistorio activó el Dispositivo de Emergencia por nieve y bajas temperaturas (pág. 9)



- Azuqueca mostró su dolor por el asesinato de una vecina a manos de su marido (pág. 10)



- El Ayuntamiento habilita un parque deportivo en la avenida de la Industria (pág. 13)

- El municipio, uno de los primeros en subvencionar los estudios de Máster y Postgrado (pág. 15)

- Abierto el plazo para solicitar las salas de ensayo municipales (pág. 19)

- La XXXI San Silvestre Alcarreña fue para José Carlos Morán y Leticia Roldán (pág. 27)

- El Club Basket Azuqueca cumplió 20 años en diciembre y comienza el año como líder de la conferencia B de la liga EBA (págs. 29)

Y ADEMÁS... ESPECIAL NAVIDAD (págs. 21 A 27)

## Calendario de recaudación

CONCEPTO	PERÍODO DE COBRO
Ayuda a domicilio (julio 2017)	Hasta el 05/02/18
Ayuda a domicilio (agosto 2017)	Hasta el 05/03/18
Cursos de juventud (1er. trimestre temporada 17/18)	Hasta el 05/03/2018
Actividades deportivas (1er. trimestre temporada 17/18)	Hasta el 05/03/2018
PAGO FÁCIL. Primer vencimiento 2018	15/02/18

- **Dónde se puede efectuar el pago:**

Entidad gestora de la recaudación municipal: CaixaBank. Otras: Ibercaja, Bankia, CCM (Liberbank), Caja Rural Castilla-La Mancha, Banco Santander, Banco Sabadell, Cajeros Ciudadanos y [www.azuqueca.es](http://www.azuqueca.es).
- Acógete al sistema de pago fácil y paga en 6 plazos sin intereses con un ahorro del 2 por ciento. Pregunta en el SAC del Ayuntamiento.

• Comunícanos tu dirección fiscal para que te lleguen las notificaciones sin problemas.
- **Domicilia tus tributos.** Es la mejor manera de evitar recargos.

> El alcalde muestra su satisfacción y ha calificado la obra de “muy necesaria”

# La Junta saca a licitación la reforma del antiguo Centro de Salud

La Junta de Comunidades de Castilla-La Mancha ha puesto en marcha el proceso para adjudicar las obras de reforma del antiguo Centro de Salud de Azuqueca de Henares con el fin de convertir este edificio en el segundo recurso sanitario público de la ciudad. El presupuesto de la Junta para la obra asciende a 3.058.222 euros, IVA incluido.

El anuncio de licitación del proyecto se publicó en el Diario Oficial de Castilla-La Mancha el 21 de diciembre y las empresas pueden presentar sus ofertas hasta el día 18 de enero. Según ha avanzado el delegado de la Junta en Guadalajara, Alberto Rojo, el plazo de ejecución previsto es de 12 meses y los trabajos empezarán en primavera, por lo que se estima que las obras podrían estar completadas en la primavera de 2019.

El alcalde, José Luis Blanco, ha mostrado su satisfacción por la noticia, “muy esperada por los vecinos y vecinas”, y ha agradecido

personalmente al presidente de la Junta de Comunidades, Emiliano García-Page, el inicio de los trámites para “convertir en realidad la apertura del que será el segundo centro sanitario de la ciudad”. “Es una obra muy necesaria para el municipio”, ha señalado el primer edil, que ha recordado que la zona básica de salud de Azuqueca -que engloba también a los municipios de Alovera, Villanueva de Torre y Quer- suma alrededor de 50.000 tarjetas sanitarias, 32.000 de ellas solo de Azuqueca de Henares.

## La reforma

Según contempla el Plan Funcional, el edificio del Centro de Salud, que dispone de una superficie de unos 1.200 metros cuadrados repartidos en dos plantas, dispondrá tras las obras de diez consultas -que se podrían incrementar porque se prevén también tres salas polivalentes y dos de curas-; una sala para urgencias; una sala específica para pediatría; salas polivalentes (para matronas, trabaja-

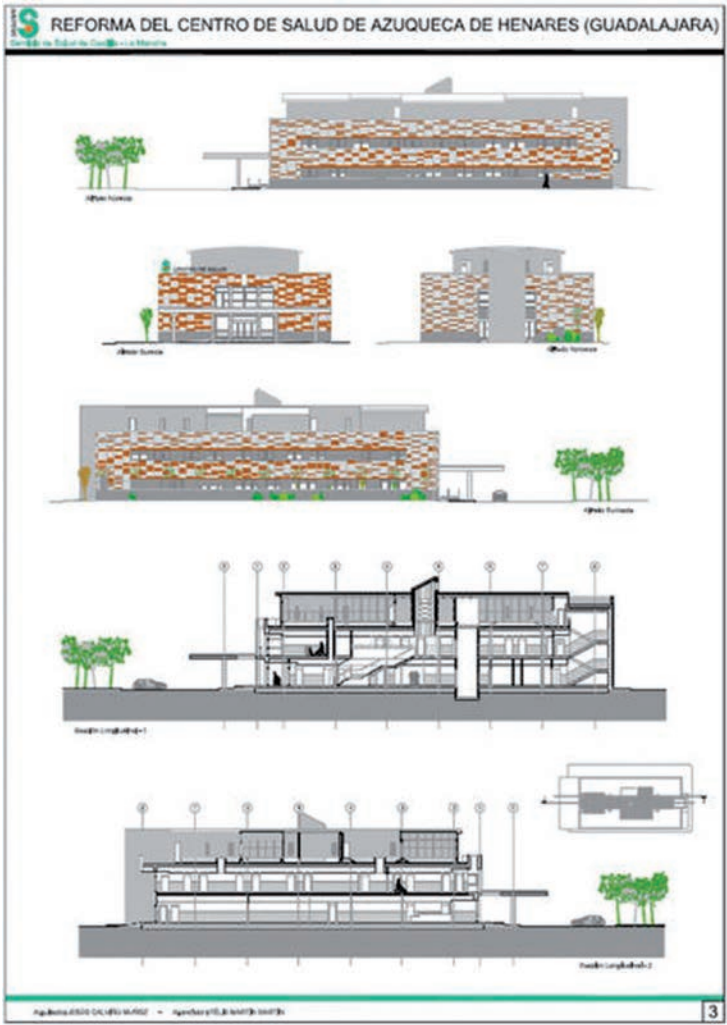

Alzado del proyecto de remodelación del antiguo Centro de Salud

dores sociales, cirugía menor); un área de docencia y coordinación; un área de rehabilitación muscular, coesquelética y neurológica; una zona de extracciones y un espacio de administración y archivo. •

> Además, el Ayuntamiento sustituirá el césped de las pistas de pádel de la zona deportiva ‘Arroyo del Vallejo’

# El polideportivo La Paz tendrá suelo de parqué la próxima temporada

El polideportivo municipal La Paz tendrá suelo de parqué, a partir de la próxima temporada. Esta actuación va a suponer una inversión de 79.197 euros y se incluye en el Plan de Mejora de Instalaciones Deportivas, al que el Ayuntamiento ha destinado en 2017 más de 600.000 euros.

La obra en La Paz permitirá adecuar la instalación a la normativa de las primeras categorías deportivas, como el baloncesto, según ha explicado el concejal de Deportes, Sergio de Luz, que ha detallado que “los trabajos comenzarán en junio, cuando acaben la actual temporada deportiva y las competiciones de nuestros equipos”.

La actuación ha sido adjudicada



Imagen de archivo de la pista del polideportivo de La Paz

a la empresa Mompadeport S.L.U., que instalará suelo de madera de haya maciza y barnizada en una superficie de 900 metros cuadrados en total.

## Pádel

Por otra parte, el Ayun-

tamiento va a destinar 27.890,50 euros a la sustitución del césped de las pistas de pádel de la zona deportiva ‘Arroyo del Vallejo’ (1.600 metros cuadrados en total). Los trabajos serán realizados por la empresa Quality Sports 2014.

## Mejoras en la Climatización del Centro de Ocio

Con una inversión de 78.912,71 euros, el Ayuntamiento ha puesto en marcha la primera fase de mejora de la climatización del Centro de Ocio Río Henares. La concejala de Promoción de los Mayores, Rufi Fernández, ha explicado que se va a actuar en el vestíbulo, el gimnasio, la cafetería, las salas de juegos y de televisión y en el salón multiusos. En la segunda fase, se completará el resto de espacios. Los trabajos han sido adjudicados a la empresa Aura Instalaciones S.L. y van a corregir “problemas que existían en el sistema actual, apostando por el ahorro y la eficiencia energética”.

Rufi Fernández ha explicado que el proyecto “completa la puesta a punto del Centro de Ocio”, tras las mejoras en la accesibilidad, la climatización y en el aprovechamiento de la luz natural del edificio que se han hecho recientemente. “Es un edificio para el conjunto de la población, pero muy especialmente para las personas mayores, que desarrollan en él un buen número de actividades de ocio, formativas y de socialización”, destaca la edil.



> La inversión municipal asciende a 2.399.850 euros y el plazo de ejecución es de 12 meses

# Adjudicada la obra de construcción del nuevo Espacio Cultural en el antiguo cuartel

El Ayuntamiento de Azuqueca de Henares adjudicaba el 22 de diciembre la obra que supondrá la transformación del antiguo cuartel de la Guardia Civil en un nuevo Espacio Cultural municipal. Con un presupuesto de 2.399.850 euros y un periodo de ejecución de 12 meses, los trabajos han sido adjudicados a la empresa Gestión y Ejecución de Obra Civil SAU. Está previsto que las obras comiencen en las próximas semanas.

“Es el proyecto más importante de la legislatura y estamos convencidos de que transformará la ciudad”, señala el alcalde, José Luis Blanco. “Se trata de un edificio innovador y vanguardista, que proyecta la imagen de la Azuqueca del Siglo XXI de la que tan orgullosos nos sentimos”.

El alcalde ha recordado que después de 33 años de actividad, la Casa de la Cultura “se ha queda-



Recreación del aspecto exterior del futuro Espacio Cultural, cuyas obras comenzarán en las próximas semanas

do pequeña para dar respuesta a las crecientes necesidades de la población, que ha pasado de 9.900 habitantes en 1984 a los 35.000 actuales”.

El proyecto es obra del arquitecto municipal Santiago Escudier, que

ha previsto grandes ventanales para facilitar la entrada de luz natural en el edificio.

El edificio tendrá tres plantas para usos culturales y otras dos (una subterránea y la cuarta planta) para instalaciones. En conjunto,

la superficie construida será de 2.822,23 metros cuadrados. En la planta baja, estarán los talleres de escultura, pintura y dibujo y restauración; la primera planta se reservará para la música, con espacios para talleres y la Banda de Azuqueca; mientras la segunda planta, que tendrá una mayor altura y contará con iluminación suplementaria a través de lucernarios, se destinará a actividades de danza. La puesta en marcha de este edificio permitirá liberar estancias en la Casa de la Cultura para poder multiplicar por cuatro el espacio de estudio de la Biblioteca.

El nuevo Espacio Cultural estará dotado de paneles solares y de un sistema de geotermia, con el fin de conseguir la mayor eficiencia energética posible, tal como se ha logrado en otros edificios municipales como el Espacio Joven Europeo, que obtuvo la máxima calificación energética. •

## Nuevos contenedores soterrados

El Ayuntamiento de Azuqueca de Henares va a instalar cinco nuevas islas de contenedores soterrados: en la carretera de Alovera (a la altura de los números 10 y 12), en la calle Quebradilla (en las proximidades de la calle Mondéjar y a la altura del número 5), en la calle Encina (en las proximidades de la avenida de Alcalá) y en la avenida de La Constitución (a la altura del número 19). El concejal de Urbanismo, Juan Pablo Román, ha destacado que se ha dado prioridad a zonas “donde más problemas de movilidad genera la presencia de los contenedores tradicionales, en superficie” y ha recordado que la puesta en marcha de este sistema “conlleva además ventajas estéticas, se reducen los problemas de olores y la presencia de roedores o gatos”.

Las cinco zonas sumarán 34 contenedores -quince de orgánicos, nueve de plásticos y envases, cinco para papel y cartón y otros cinco para vidrio-. La instalación ha sido adjudicada a la empresa Eurosoterrados, S.L., va a suponer una inversión municipal de 161.643,90 y las obras comenzarán, según las previsiones del Ayuntamiento, en las próximas semanas. El plazo de ejecución previsto en el contrato es de tres meses.



Contenedores actuales en la carretera de Alovera



## Las nuevas luces de la pista de skate de La Quebradilla se encienden cuando detectan movimiento

La pista de skate del parque de La Quebradilla cuenta con un nuevo sistema de iluminación que se activa al detectar la presencia de personas. Esta es una de las mejoras incorporadas al alumbrado de Azuqueca, y que han supuesto una inversión de 67.894,59 euros con el fin de adaptar las instalaciones de doce zonas a la nueva normativa, y otra inversión de 48.950,70 euros a otras mejoras en diez zonas. Los trabajos los está ejecutando la empresa Elecnor. El concejal de Urbanismo, Juan Pablo Román, ha explicado que “en el parque de La Quebradilla se va a actuar en tres áreas: en el parque canino (también en el del Camino de La Barca), en el merendero y en la pista de skate, donde los trabajos ya han finalizado”. “El sistema de las pistas utiliza dos sensores -ubicados en los postes de focos- que cuando detectan movimiento envían la orden al cuadro para que encienda los proyectores”, detalla el edil. El resto de mejoras en la iluminación se van a realizar en la avenida de Alcalá y Rafael Alberti, el Camino de Quer, el aparcamiento de Renfe, la calle Progreso, la calle Antonio Pérez con Río Ebro, la calle Almendros, el Camino de la Barca, la Travesía de Postas y el Paseo del Lavadero y la Calle Quebradilla. Román destaca que se actúa en las zonas “donde más se necesita, con criterios de eficiencia energética y utilizando lámparas led”.



> El alcalde reclama la recuperación de la calidad en el servicio de trenes en el Corredor del Henares

## Blanco: “El plan de mejora de Cercanías debe prever financiación y medidas inmediatas”

El alcalde de Azuqueca de Henares, José Luis Blanco, ha reclamado que el plan que prepara el Ministerio de Fomento para mejorar la red de Cercanías de Madrid “cuenta con financiación suficiente y contemple actuaciones inmediatas para prestar un servicio de calidad”. El regidor lamenta que el gobierno Central no haya actuado antes para frenar el deterioro del servicio. El ministro de Fomento, Íñigo de la Serna, ha adelantado que su departamento estima que el Plan de mejora en la red de Cercanías de Madrid estará finalizado en marzo de 2018.

“El Plan de Mejoras en la Red de Cercanías de Madrid anunciado por el Ministerio de Fomento llega un poco tarde. Desde que soy alcalde, hace ya más de dos años, llevo denunciando los constantes retrasos que acumula el servicio de Cercanías, un servicio que ha sido ejemplar y que en el Corredor del Henares necesitamos que funcione al minuto”, ha manifestado el alcalde,



Imagen de archivo de la estación de Cercanías en Azuqueca

que ha mostrado su satisfacción ante el anuncio del Plan. “Me alegra saber que desde el Gobierno del señor Rajoy por fin se van a poner a trabajar en lo que venimos reclamando los ayuntamientos que estamos integrados en la Plataforma Recuperar Cercanías C2”.

El primer edil azudense ha mostrado disposición a “colaborar en la búsqueda de soluciones que

pongan fin a los constantes retrasos que sufre la ciudadanía”, al tiempo que ha insistido en que el Plan que prepara Fomento deberá contar con “recursos suficientes”. “Es necesario invertir en esta línea de Cercanías para recuperar los estándares de calidad perdidos. Y, desde luego, las acciones que se definan deben tener un calendario inmediato. No podemos esperar más para actuar”, finaliza. •

> Tras la última amortización realizada en 2017, disminuye el endeudamiento en 3,4 millones de euros

## El Ayuntamiento reduce su deuda a largo plazo más de un 25 por ciento en los dos últimos años

El Ayuntamiento de Azuqueca de Henares sigue reduciendo su nivel de endeudamiento. Antes de que finalizara 2017, se llevó a cabo una operación de amortización que ha permitido reducir la deuda municipal a largo plazo hasta los 9,6 millones de euros, 3,4 millones menos que el 31 de diciembre de 2015 (un descenso del 26,13 por ciento).

El alcalde, responsable también del área municipal de Economía y Hacienda, ha valorado positivamente estos datos. “Hemos realizado un esfuerzo importante para reducir el nivel de endeudamiento, pero sin renunciar a acometer proyectos importantes para nuestra ciudad”, ha señalado.



La deuda del Ayuntamiento apenas supone el 34,12 por ciento del presupuesto municipal

“Los indicadores son fabulosos y nos permiten abordar el nuevo ejercicio con garantías, ya que

hemos aplicado políticas de sostenibilidad económica”, explica José Luis Blanco.

La situación económica de la deuda a largo plazo en Azuqueca ha experimentado una notable evolución a la baja desde 2015, año que se cerró con una deuda de algo más de 13 millones, equivalente al 48,48 por ciento del presupuesto. Actualmente, la deuda apenas supone el 34,12 por ciento del presupuesto municipal. Según la Ley Reguladora de las Haciendas Locales, el nivel de endeudamiento de los ayuntamientos puede llegar hasta el 110 por ciento de sus recursos corrientes liquidados, cifra muy alejada de la situación actual del Ayuntamiento azudense.

### El plan de Impulso del Corredor tendrá un presupuesto de 83,2 millones hasta 2020

El Acuerdo sobre la Estrategia de Impulso Económico y de la Competitividad para el Corredor del Henares y sus zonas de influencia cuenta con un presupuesto de 83,2 millones de euros hasta el año 2020. El documento lo firmaron el 20 de diciembre en Guadalajara el presidente de Castilla-La Mancha, Emiliano García-Page; los secretarios provinciales de CC00 y UGT, José María Rey y Pedro del Olmo, respectivamente; y el presidente de CEOE-CEPYME, Agustín de Grandes.

El alcalde de Azuqueca de Henares, José Luis Blanco, ha mostrado su confianza en que esta nueva estrategia “contribuya a dinamizar una de las zonas de mayor pujanza económica del país, en la que Azuqueca goza de una ubicación y de un papel privilegiados”. El regidor ha destacado también la importancia de la colaboración entre las dos comunidades limítrofes: Madrid y Castilla-La Mancha. “Azuqueca es frontera administrativa, pero el desarrollo económico y el crecimiento no deben encontrarse con barreras”, ha dicho.

### Los jóvenes de 14 a 29 años pagan el 50 por ciento del precio de los billetes del Astra

Los jóvenes con edades comprendidas entre los 14 y los 29 años se pueden beneficiar de una reducción del 50 por ciento en el precio de los autobuses Astra que comunican Azuqueca de Henares con Guadalajara, Allovera y otras localidades del Corredor del Henares. Estos descuentos se aplican desde el pasado 1 de diciembre, cuando entraron en vigor las ayudas de la Junta para jóvenes empadronados en la región, en servicios regulares de transporte interurbano por carretera con origen y destino en Castilla-La Mancha. Los jóvenes solo tienen que enseñar el DNI para atestiguar su edad y lugar de residencia.



> Permitirá implantar progresivamente estudios universitarios en El Foro

## Firmado el convenio para la creación de un Aula de la UNED en Azuqueca

El presidente del Patronato del Centro Asociado de la UNED de Guadalajara, Antonio Román, y el alcalde azudense, José Luis Blanco, han firmado el convenio para la creación en Azuqueca de Henares del Aula dependiente del Centro Asociado de Guadalajara. Ubicado en el edificio municipal de El Foro, este servicio cuenta con 39 alumnos matriculados, 17 de ellos de Acceso, 9 del Centro Universitario de Idiomas Digital y a Distancia (CUID), 12 de Grado y 1 de Máster.

En virtud del convenio, el Consistorio se compromete a hacerse cargo de la totalidad de los gastos originados por la apertura del Aula y su mantenimiento. Para hacer frente a estas obligaciones, el Ayuntamiento incluyó en

su presupuesto de 2017 una partida de 34.840,60 euros. En cuanto a equipamiento, se establece en el convenio que el Aula contará con salas para tutorías, sala de estudio y lectura, servicio de videoconferencia y un despacho.

El Aula de la UNED tutorizará las enseñanzas del curso de Acceso para Mayores de 25 y 45 años y el Curso Universitario de Idiomas a Distancia (CUID), además de organizar aquellas actividades culturales no regladas que considere convenientes.

### Estudios universitarios en Azuqueca

El alcalde de Azuqueca de Henares, José Luis Blanco, ha mostrado su satisfacción porque “por primera vez, en Azuqueca de Henares se pueden cursar



El alcalde y el presidente del Patronato del Centro Asociado de la UNED de Guadalajara, flanqueados por la edil de Educación y el director del Centro Asociado

estudios universitarios”. El presidente del Patronato, el alcalde de Guadalajara, Antonio Román, ha manifestado “la vocación de la UNED de llegar a aquellos municipios donde existe demanda de este tipo de educación superior a distancia”.

Con la apertura del Aula de Azuqueca de Henares, en la que se imparten tutorías del curso de acceso y del Curso Universitario

de Idiomas a Distancia, el Centro Asociado de la UNED en Guadalajara amplía su actividad a toda la provincia, con aulas en Molina de Aragón y en Sigüenza, además de la capital.

El objetivo es incrementar en los próximos cursos los servicios de la UNED en Azuqueca, a medida que se incremente el número de personas matriculadas del municipio. •

Todas las medianas

Todos los días

7€

CADA UNA

LOCAL Y RECOGER

Ermita, 15

949 267 401

telepizza

Consultar validez de la oferta en tienda. Medianas (fina o clásica) hasta 5 ingr. Por 2€ más las Gourmet.  
\*Para Telepizza a tu gusto con más de 5 ingr., consulta suplemento de precio en tienda. No acumulable a otras ofertas. IVA incluido.



> Organizados por el Ayuntamiento, a través de Iniciativa Puente

Los cursos de arreglo de móviles y marketing digital mejoran la formación de 23 jóvenes

Un total de 23 jóvenes de Azuqueca de Henares ha tenido la oportunidad de mejorar su formación a través de los cursos incluidos en el programa municipal Iniciativa Puente, centrados en 'Gestión comercial y marketing digital' y 'Aplicaciones metodológicas de las TIC. Técnico en reparación de teléfonos móviles', que se han desarrollado entre diciembre y enero.

"Queremos que nuestra juventud cuente con formación que le permita acceder a un puesto de trabajo, queremos retener el talento local, y por ello impulsamos desde el Ayuntamiento Iniciativa Puente", explicaba el alcalde, José Luis Blanco, durante una visita a los alumnos de los cursos, en la que les animaba a "aprovechar al máximo esta oportunidad formativa". Estas dos acciones formativas fueron programadas por la alta empleabilidad que existe en estos sectores de actividad en el Corredor del Henares.

Para este año, se han previsto otros cursos: Operador de carretillas elevadoras y radiofrecuencia; gestión comercial y marketing digital (segunda edición); operaciones auxiliares de montaje y mantenimiento de equipos eléctricos y electrónicos; aplicaciones metodológicas de las TIC (reparación de móviles -segunda edición-, reparación de smartphones y tabletas, servicios en la nube, community manager y reputación online, y hacking ético- y seguridad informática).

Asimismo, se han programado seis acciones de orientación laboral (elaboración de los currículos, entrevistas de trabajo, búsqueda de empleo o el emprendimiento, entre otras cuestiones).

Prácticas internacionales

Por otra parte, este mes de enero, está prevista la salida de los primeros beneficiarios de las prácticas internacionales en empresas de países de la Unión Europea incluidas en este programa de



Arriba, el alcalde en el curso de marketing digital; debajo, una de las sesiones del curso de reparación de móviles



retención del talento juvenil. Doce jóvenes mejorarán su cualificación profesional con estancias en centros de trabajo de las empresas azudenses Verallia, Bormioli, Mercedes, Exide, Hydro, Chemo e Isover.

Además, a través de Iniciativa Puente, el Ayuntamiento volverá a convocar este año las becas de inmersión lingüística y habrá una nueva edición de prácticas internacionales en empresas en la Unión Europea. •

> Del Ayuntamiento y ACEPA

Terminó la programación de 'Desayunos formativos'

Con la sesión celebrada el 12 de diciembre, se cerró la programación de los 'Desayunos formativos' organizados por el Ayuntamiento y la Asociación de Comerciantes, Empresarios y Profesionales de Azuqueca (ACEPA) que se ha desarrollado entre septiembre y diciembre.

Las sesiones han contado con una elevada participación. La edil de Comercio, Sagrario Bravo, ha mostrado su satisfacción. "Tenemos grandes profesionales, y la formación, la actualización de conocimientos y el contacto entre ellos es muy importante para potenciar su actividad", señala Bravo.



> En los II Premios al Mérito Empresarial  
Liconsa, galardonada por la Junta como 'Empresa Innovadora'

La empresa farmacéutica Liconsa, con sede en Azuqueca de Henares, ha sido distinguida por la Junta de Comunidades de Castilla-La Mancha en la categoría de 'Empresa Innovadora', en el marco de la II edición de los Premios al Mérito Empresarial de la región. En conjunto, la administración autonómica ha reconocido con esta convocatoria de premios a

una decena de empresas de la región.

El acto de entrega de los galardones se celebró el 13 de diciembre en Ciudad Real y a él acudieron el alcalde azudense, José Luis Blanco, y la concejala de Promoción de la Salud, Charo Martín, (en la imagen, junto a responsables de Liconsa y al delegado de la Junta en Guadalajara).



Empieza a funcionar el apoyo canino a los servicios de Policía Local

El último fin de semana de diciembre, empezó a operar el apoyo canino a los servicios de Policía Local en tareas de detección de estupefacientes. “La puesta en marcha de este apoyo no es consecuencia de un incremento de los delitos, se trata más bien de un instrumento de prevención de posibles casos de menudeo que no queremos que se lleven a cabo en nuestras calles”, explica el concejal de Seguridad Ciudadana, Sergio de Luz.

En el Pleno del 26 de enero de 2017 se aprobó la propuesta del grupo municipal de Ciudadanos para el estudio de un programa de trabajo que permita el apoyo puntual de un servicio canino a la Policía Local en tareas de detección de estupefacientes. Este programa se presta con perros propiedad de agentes de la plantilla policial.

Operarios municipales esparcieron sal en los accesos a distintos servicios

## El Ayuntamiento activó el Dispositivo de Emergencia por nieve y bajas temperaturas

El día 6 de enero, el Ayuntamiento de Azuqueca de Henares activó el Dispositivo de Emergencia del Plan de Nieve, ante la entrada de un frente que anunciaba la posibilidad de nevadas (nivel naranja) y bajas temperaturas. Operarios municipales esparcieron sal para facilitar el acceso a servicios como el Centro de Especialidades, Diagnóstico y Tratamiento (CEDT), la estación de Renfe y el Centro de Ocio, así como en las rotondas con más tránsito de vehículos, la cuesta de la avenida de La Constitución y la pasarela sobre las vías del ferrocarril.

Ante la presencia de la nieve, el Ayuntamiento decidió cortar al tráfico la calle Cifuentes entre La Quebradilla y San Miguel, con el fin de prevenir posibles incidentes.

Por su parte, la mancomunidad

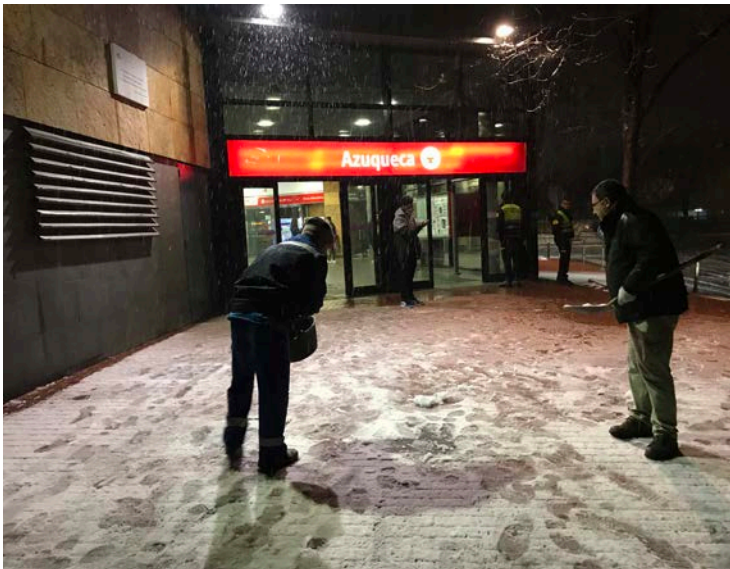

Operarios municipales esparciendo sal en los accesos a la estación de Renfe

de servicios Vega del Henares suspendió en la noche del día 6 el servicio de recogida de residuos en Azuqueca de Henares y en el resto de los municipios

mancomunados, ante las dificultades que presentaban las carreteras para la circulación de los camiones que realizan la recogida de la basura.

Cuidamos tu bolsillo sin arriesgar tu salud

### El día 2 de enero cumplimos 29 años y lo vamos a celebrar a lo grande



29% de descuento en gafas de sol



29% de descuento en monturas

**Y si, además, necesitas lentes graduadas te descontamos un 20% en todas nuestras lentes**

Campaña válida del 2 de enero al 28 de febrero del 2018. Promoción no acumulable.



## Central Óptica

tenemos mucho que ver contigo

Av. de Guadalajara, 8 - 19200 - Azuqueca de Henares  
www.coguada.com | 949 277 435





> Violencia Machista

# Azuqueca muestra su dolor tras el asesinato de una vecina

Con una concentración multitudinaria en la Plaza de La Constitución, vecinos de Azuqueca, representantes políticos, profesionales de los cuerpos de Seguridad y trabajadores vinculados a la lucha contra la violencia de género y por la igualdad mostraron el 28 de diciembre su dolor tras el asesinato de una vecina de Azuqueca, Arancha, supuestamente a manos de su marido, en el domicilio familiar, en la calle San Miguel. Durante la concentración algunos asistentes corearon los lemas "Nunca más" y "Basta ya".

Tras casi diez minutos de silencio, el alcalde, José Luis Blanco, se mostraba "roto de dolor" y ponía voz a la "rotunda condena de la ciudadanía de Azuqueca" ante "este vil asesinato, que se ha cobrado la vida de una mujer y ha dejado tres huérfanos", en referencia a los tres hijos de la mujer fallecida. "No puede haber nada más



Un momento de la concentración en la Plaza de La Constitución

importante en la agenda política que impulsar el Pacto de Estado para poner fin a la violencia de género", dijo el regidor, que mostró su pesar porque los mecanismos establecidos contra la violencia de género no evitaran esta muerte.

Blanco calificó de "impecable" el trabajo diario que desarrollan los profesionales de la Seguridad y los de los recursos de atención a las mujeres, pero lamentaba que este asesinato refleje el "fracaso" de la sociedad. "No se ha podido evitar".

Por su parte, la directora del Instituto de la Mujer en Castilla-La Mancha, Araceli Martínez, visible-

mente emocionada por el suceso, reclamaba medidas para poner fin a la violencia de género y reafirmaba el compromiso del gobierno regional para avanzar en el proyecto de ley para conseguir una sociedad libre de violencia de género, que contemple medidas de "sensibilización, prevención y educación". "No podemos consentir ni un asesinato más, ni que miles de mujeres vivan en la ignominia, bajo la tortura que les infligen sus maltratadores", dijo Martínez, que reivindicó la importancia de la educación y la prevención, y denunció la persistencia de la legitimación del machismo en muchos comportamientos sociales.

Tras el asesinato, el Ayuntamiento de Azuqueca decretó tres días de luto oficial. Amigos y compañeros de la víctima convocaron otra concentración en la tarde del mismo día 28 y también hubo actos de condena en numerosas localidades.

El presunto asesino, que supuestamente se autolesionó, fue trasladado al Hospital de Guadalajara, donde permaneció hasta el día 31 de diciembre. Una vez que se le dio el alta hospitalaria, el titular del juzgado de Instrucción número 4 de Guadalajara decretó para él prisión provisional comunicada y sin fianza. •



## Mabel Lozano sensibilizó a los jóvenes en igualdad

La asociación Crisol organizó el 12 de diciembre una actividad de sensibilización dirigida a alumnos de los institutos, en la que participó la directora y actriz Mabel Lozano (en la imagen, tercera por la derecha) que habló a los asistentes sobre su documental 'Chicas nuevas 24 horas' en el que se denuncia, a través de testimonios de las víctimas, la explotación sexual y la trata de mujeres. Crisol organizó esta propuesta en el marco del programa municipal Pasaporte Cultural. La concejala de Igualdad, Sagrario Bravo, felicitó a la asociación por su actividad y reafirmó el compromiso del Ayuntamiento en este terreno. "Apoyamos a todos los colectivos que, como Crisol, nos ayudan a hacer una Azuqueca más igual", dijo.

## El programa municipal para la Atención a Menores Víctimas de Violencia de Género renueva el apoyo de CaixaBank

CaixaBank, a través de la Obra Social "la Caixa", ha renovado su colaboración con el Ayuntamiento de Azuqueca de Henares para el desarrollo del Programa de Atención Psicológica a Menores Víctimas de Violencia de Género. La entidad financiera aporta 12.000 euros. La prestación de este servicio, pionero en Azuqueca, se inició con un programa piloto en 2008, impulsado por la Asociación 'Mujeres por las Mujeres. Juntas podemos' y tiene carácter municipal desde 2011. Anualmente son atendidos alrededor de 250 menores con edades comprendidas entre los 4 y los 17 años, testigos o víctimas directas de violencia de género. El programa les proporciona atención psicológica especializada e individualizada.





>Son 90 metros cuadrados con distintas plantas

## El primer jardín vertical del Corredor del Henares está en Azuqueca

El primer jardín vertical de Azuqueca de Henares, el que ha acondicionado el Ayuntamiento en la plaza del Azufrán, es una más de las “decisiones imaginativas diseñadas para mejorar uno de los barrios con mayor densidad de población de la ciudad y para ofrecer servicios a la ciudadanía”, según el alcalde, José Luis Blanco, que visitaba la instalación el 13 de diciembre. Ubicado sobre una estructura de hierro junto a uno de los edificios de la plaza, el nuevo jardín ha dotado de una nueva zona verde en altura a un barrio en el que no había disponibilidad de suelo para acondicionar jardines convencionales, en superficie. “Siguiendo nuestra Estrategia de Desarrollo Urbano Sostenible Integrado, hemos puesto en marcha esta experiencia piloto para que, una vez testada, pueda ser trasladada a otras partes de la ciudad donde tengamos esta misma problemática”, decía Blanco. La construcción del jardín y la instalación de los sistemas de riego y mantenimiento han supuesto una inversión municipal que ronda los 70.000 euros.

Blanco resaltaba que la proximidad de la estación del ferrocarril

convierte a esta plaza en uno de los lugares más transitados de la ciudad. El alcalde pidió disculpas a los vecinos por las molestias derivadas de las obras.

### Ahorro energético

El nuevo jardín, de unos 90 metros cuadrados de superficie –recubiertos de plantas bulbosas, herbáceas y de tipo enredadera–, no solo es una mejora estética, sino que ayudará a limpiar la contaminación de los vehículos y también la contaminación acústica, según explicaba el arquitecto municipal Santiago Escudier. “Estimamos que por cada metro cuadrado del jardín, se producirá un ahorro económico de 500 euros al año tanto en calefacción, como en climatización de las viviendas”, decía Escudier, que explicaba que la orientación noroeste hace de éste un lugar muy frío en invierno y muy cálido en verano.

El arquitecto se refería también al mantenimiento. “El jardín cuenta con un sistema muy eficiente para el consumo de agua. La superficie, de lana de roca, permite que el agua y los nutrientes se filtren y un canalón situado en la parte baja recoge



El jardín tiene plantas bulbosas, herbáceas y de tipo enredadera

el excedente y lo recircula”, ha explicado. La instalación cuenta con un sistema de alerta telefónica que se activa en caso de que se produzcan incidencias.

En la parte más baja del jardín se ha instalado un basamento de piedra, “como muestra de la arquitectura moderna y como referencia histórica por los vínculos

de muchos vecinos de Azuqueca con la sierra”, ha explicado Escudier. Para el arquitecto, esta infraestructura novedosa responde a “una nueva visión del urbanismo en el siglo XXI” que trata de regenerar la ciudad, de renovar, recuperar y rehabilitar y de potenciar la historia y controlar el crecimiento de las poblaciones. •

>Adjudicado el contrato de mantenimiento para reponer los elementos dañados con rapidez

## El Ayuntamiento destina casi 30.000 euros a reparar los suelos de los parques infantiles

Con el objetivo de garantizar un mantenimiento adecuado de los suelos de las áreas de juego infantiles de la ciudad, el Ayuntamiento de Azuqueca de Henares ha adquirido a la empresa Quality Sport 2014 S.L. 1.200 metros cuadrados de losetas de suelo de seguridad de distintos colores (azul, rojo, verde, negro y marrón) y pegamento específico para estas instalaciones, por un importe total de 29.196,09 euros.

La concejala del área, Elisa Canasado, ha explicado que, “de este

modo, se podrán reponer los elementos dañados con rapidez” y ha destacado que “el objetivo del Ayuntamiento es que los niños y niñas tengan a su disposición unos espacios de juego y ejercicio de calidad”. La edil ha añadido que, con medidas como esta compra de material para actuar con celeridad, se da cumplimiento a un acuerdo plenario sobre los parques infantiles, a propuesta del grupo municipal de Ciudadanos, en el que también se mostraba el compromiso del Ayuntamiento de dotar a la ciudad de áreas de juego inclusivas.

### Escalera de evacuación en el Ayuntamiento

En una de las fachadas laterales del Ayuntamiento de Azuqueca de Henares, se ha acondicionado una escalera de emergencias para facilitar la evacuación, en caso de necesidad, desde el Salón de Plenos y la planta superior. “La actuación ha supuesto la instalación de una escalera sobre una estructura metálica que permitirá la salida de personas en caso de emergencia al exterior del Ayuntamiento”, explica el concejal de Urbanismo, Juan Pablo Román. La mejora ha supuesto una inversión de alrededor de 20.000 euros. Román ha destacado que “con esta actuación se da respuesta a una reivindicación del Comité de Seguridad y Salud Laboral en materia de prevención de riesgos entre los trabajadores municipales”.





> En el marco del programa INSOLAB

# Cuatro jóvenes de ADA van a estudiar en la Universidad de Alcalá

Cuatro jóvenes de ADA (Asociación de Padres, Familiares y Amigos de Personas con Discapacidad Intelectual y/o del Desarrollo de Azuqueca) van a cursar el programa formativo INSOLAB en la Universidad de Alcalá (UAH). “La llegada de estos jóvenes a la Universidad es un motivo de orgullo y alegría para Azuqueca, donde apostamos por la inclusión plena porque creemos que todas las personas, con sus distintas capacidades, pueden ayudar a enriquecer y a mejorar la ciudad”, valora el alcalde, José Luis Blanco, que también ha querido destacar “el compromiso, el esfuerzo y la ilusión” de ADA y de las familias.

En total, 15 personas con discapacidad intelectual van a participar en el programa que persigue fomentar competencias y habilidades sociales con el fin de mejorar su autonomía. También se trabajarán habilidades laborales para aumentar sus posibilidades de inserción laboral, a través del empleo con apoyo. Las clases se complementan con actividades culturales y de vida universitaria.

La UAH impulsa el programa INSOLAB a través de la Unidad de Integración y Coordinación de las Políticas de Discapacidad (UICPD) y en colaboración con el grupo IMECA (Inclusión, Mejora Educativa, Convivencia y Aprendizaje Cooperativo). Cuenta además con el apoyo de la Fundación ONCE.



Jóvenes que participan en el programa INSOLAB. Fotografía: [portal-comunicacion.uah.es/media](http://portal-comunicacion.uah.es/media)



**Homenaje al fallecido Luis San Vicente.** El Ayuntamiento de Azuqueca de Henares celebró el 4 de diciembre un homenaje a Luis San Vicente, fundador y presidente de la Asociación de Mayores La Amistad. Tras su fallecimiento, esta asociación desaparece y los 3.000 euros de sus fondos han sido donados a la asociación ADA. “Es un gesto admirable”, destacó el alcalde azudense, José Luis Blanco, durante el acto, en el que el Ayuntamiento entregó una placa a la familia de San Vicente y agradeció “la generosidad y solidaridad de este vecino de Azuqueca, que durante tantos años estuvo al frente de la Asociación de Mayores La Amistad”. Por su parte, Soledad Guerrero, presidenta de ADA, agradeció la ayuda y explicó que servirá para continuar desarrollando los distintos proyectos con los que este colectivo persigue la plena inclusión de las personas con discapacidad intelectual.

## Terminó una nueva edición del Taller de Cocina Internacional

El 12 de diciembre, se celebró la última sesión del taller de cocina internacional que organiza cada año el Ayuntamiento de Azuqueca de Henares y Guada Acoge. Los participantes han tenido la oportunidad de acercarse a la gastronomía y a la cultura de distintos países, a lo largo de seis sesiones que se celebraron en las instalaciones del CEPA Clara Campoamor. La concejala de Cohesión Social, Elisa Cansado, ha destacado “la importancia del conocimiento para la mejora de la convivencia”.



## Recuperación y Reciclaje de prendas de ropa

Con un acto de entrega de diplomas, se clausuraba en diciembre un nuevo taller de Recuperación y Reciclaje de prendas de ropa, impulsado por el Ayuntamiento de Azuqueca de Henares y Cáritas Diocesana Sigüenza-Guadalajara, dentro del Programa Extraordinario de Cohesión Social (PECS). El objetivo de este taller es facilitar el desarrollo de la población en situación de dificultad social, a través de actividades sobre nutrición, organización y ahorro doméstico; motivación hacia el empleo y habilidades sociales básicas.



> Cuenta con un circuito para *biketrial*

# El Ayuntamiento habilita un parque deportivo en la avenida de la Industria

Sobre una superficie de alrededor de 12.500 metros cuadrados en la avenida de la Industria, el Ayuntamiento ha empezado a acondicionar un parque deportivo. Cerca de una cuarta parte de la parcela, algo más de 3.000 metros cuadrados, se ha reservado para un circuito de *biketrial* y, además, se habilitará un circuito para la práctica del *running*.

En esta zona, se han realizado las primeras plantaciones de esta temporada del programa municipal 'En Azuqueca, nace un bebé, nace un árbol'. El día 3 de diciembre, se plantaron 40 árboles en colaboración con las asociaciones ADA y Caminando y otros 100

ejemplares con familias del municipio. Dos semanas más tarde, el 17 de diciembre, se incorporó otro centenar de árboles con la participación de otras tantas familias. Entre los ejemplares que se han plantado hay pinos, almeces, cipreses, melias y cedros.

El alcalde, José Luis Blanco, ha recordado que "el programa 'En Azuqueca, nace un bebé, nace un árbol' tiene un doble objetivo: "por un lado, aumentar el número de árboles de la localidad, como medida de descarbonización para un aire más limpio, y, por otro, favorecer el sentido de pertenencia a la ciudadanía, pues se crea un vínculo único entre los niños y niñas y los árboles".



Plantación del programa 'En Azuqueca, nace un bebé, nace un árbol', en el nuevo parque de la avenida de la Industria. Debajo, el circuito de *biketrial*



**Árboles para ADA y Caminando.** Coincidiendo con el Día Internacional de las Personas con Discapacidad, el 3 de diciembre, se plantaron en la avenida de la Industria 40 nuevos árboles: 32 melias, 5 moreras y 3 cedros. El Ayuntamiento de Azuqueca de Henares, organizador de esta plantación, asignó un ejemplar a cada una de las personas de ADA y Caminando que residen en Azuqueca y fueron ellas mismas quienes plantaron los árboles. "Se trata de un gesto simbólico con el que representamos el compromiso de este equipo de gobierno con una Azuqueca inclusiva en la que todas las personas, con independencia de sus capacidades, suman y ayudan a construir una mejor ciudad", dijo el alcalde, José Luis Blanco.

## Caixa Bank se suma al Programa municipal de Rehabilitación energética de Viviendas

La entidad financiera CaixaBank ha comprometido su apoyo al Programa de Rehabilitación Energética y Mejora de la Accesibilidad en Viviendas impulsado por el Ayuntamiento. "El programa es una inversión en futuro, que genera desarrollo en nuestra ciudad y nos ayuda a avanzar en la triple sostenibilidad medio ambiental, económica y social", decía el primer edil, que recordaba que la entidad de ahorro colabora con el Ayuntamiento de Azuqueca de Henares en otros programas de Cohesión Social. María Jesús Catalá, directora territorial de CaixaBank en Castilla-La Mancha y Extremadura, ha explicado que la entidad "facilitará a los beneficiarios del programa de Azuqueca unas condiciones de préstamos muy favorables".

El Programa de Rehabilitación Energética en Viviendas puesto en marcha en noviembre por el Ayuntamiento pretende impulsar la reforma de los inmuebles más antiguos de la ciudad para lograr un triple objetivo: mejorar la calidad de vida de los residentes en esas viviendas, reducir el gasto energético hasta en un 70 por ciento y aumentar el valor de los inmuebles en el mercado. El proyecto se integra en la estrategia de Desarrollo Urbano Sostenible de Azuqueca y en su desarrollo colabora la



empresa especializada en aislamientos Isover Saint Gobain. El programa contempla el asesoramiento a particulares y comunidades interesadas a través de la Oficina de Sostenibilidad ubicada en el Área de Urbanismo del Ayuntamiento, en el parque de La Constitución (teléfono de cita previa: 949 34 82 84; correo electrónico: [oficinadesostenibilidad@azuqueca.net](mailto:oficinadesostenibilidad@azuqueca.net)). Este servicio presta apoyo técnico para elegir el tipo de obra más adecuado para cada vivienda, para iniciar la tramitación de las reformas y para acceder a líneas de financiación.



> Se dirige a los menores de familias con dificultades económicas

# El Ayuntamiento mantiene el programa ‘Apoyo nutricional y Refuerzo Escolar’

El Ayuntamiento de Azuqueca de Henares mantiene las acciones del programa ‘Apoyo Nutricional y Refuerzo Escolar’ dirigido a niños y niñas de familias con dificultades económicas. “Este año, el presupuesto municipal ha incluido un partida de 168.000 euros para este programa, con el que se pretende que la alimentación y estudios de los menores no se vean afectados por el mal momento que puedan pasar sus familias”, explica la concejala de Cohesión Social, Elisa Cansado.

Durante el primer trimestre del curs, desde el área de Apoyo Nutricional se ha atendido a 99 niños y niñas a los que se subvenciona la asistencia al comedor escolar. “Las incorporaciones están abiertas durante todo el curso”, aclara la edil, al tiempo que destaca que

“este programa no estigmatiza a los beneficiarios, que acuden al comedor con el resto de sus compañeros y compañeras”.

En cuanto al Refuerzo Escolar, se ha comenzado con 53 niños y niñas. “Es un servicio que presta Cruz Roja en el marco del Plan Extraordinario por la Cohesión Social (PECS) y, además del refuerzo, incluye la merienda”, explica. Cuentan con lista de espera, pero, “para poder aumentar el número de beneficiarios, Cruz Roja necesita más voluntarios”, apunta. En este sentido, las personas interesadas pueden dirigirse a la Asamblea Local de Cruz Roja de Azuqueca, ubicada en el número 13 de la calle La Flor, o bien, llamar al teléfono 949 22 62 12 (extensión 1) o escribir un correo electrónico a [azuqueca@cruzroja.es](mailto:azuqueca@cruzroja.es).



**Hábitos saludables.** Un curso más, el Ayuntamiento de Azuqueca desarrolla el programa ‘Desayunos y adquisición de hábitos saludables’ que se dirige al alumnado de los colegios e institutos de la localidad. Durante el primer trimestre, la actividad ha llegado a 240 escolares (125 de 5º de Primaria del CEIP La Paloma y 112 de Secundaria del instituto Arcipreste de Hita). Tras el paréntesis de las vacaciones de Navidad, las sesiones se retomarán en el resto de centros educativos de la localidad. Las sesiones se dividen en una parte teórica (hábitos saludables de alimentación, ejercicio y descanso) y otra práctica (un desayuno al que el alumnado aporta una pieza de fruta o un zumo, mientras que el Ayuntamiento ofrece leche, cacao, pan, aceite, miel y cereales).

Además, el Ayuntamiento también colabora con el Programa de Atención a la Infancia (PAI) que impulsa la parroquia de San Francisco Javier con la entrega de fruta una vez al mes para facilitar el consumo de productos frescos en los hogares de familias con pocos recursos.

## Comedor en Navidad

Por otra parte, durante las vacaciones escolares de Navidad, la Junta de Comunidades de Castilla-La Mancha y el Ayuntamiento de Azuqueca garantizaron la continuidad del servicio de comedor a los niños y niñas de familias con dificultades económicas. •



**Visita del CEIP La Paz.** Con motivo del Día de la Constitución, que se celebra el 6 de diciembre, cerca de 150 niños y niñas de quinto y sexto curso de Educación Primaria del colegio La Paz visitaron el 4 de diciembre el Ayuntamiento de Azuqueca de Henares, donde repasaron los principales derechos y deberes recogidos en la Carta Magna con el alcalde, José Luis Blanco, y la concejala de Educación, Elisa Cansado.



► El Ayuntamiento cubre el 10 por ciento del coste de matrícula a 25 jóvenes

## Azuqueca, de los primeros Ayuntamientos que ofrecen ayudas para Máster y Postgrado

**U**n total de 25 personas se va a beneficiar de las ayudas que ha concedido el Ayuntamiento de Azuqueca de Henares para cursar estudios de Máster y Postgrado. "Esta convocatoria responde al compromiso que este Ayuntamiento tiene, por un lado, con la juventud y, por el otro, con la formación, dos de los pilares básicos para que la ciudad siga creciendo y mejorando", afirma el alcalde azudense, José Luis Blanco. "Somos uno de los primeros Ayuntamientos de España que contempla este tipo de ayudas", destaca el primer edil, quien insiste en que el objetivo es "dar facilidades para acceder a una formación superior y permitir la cualificación del talento joven".

Estas subvenciones cubren el 10 por ciento del precio de matriculación en el curso 2017/2018. En total, se han asignado 5.412,86 euros repartidos en distintas cuantías, con un máximo de 600 euros, según el coste de los estudios de Máster y Postgrado. José Luis Blanco ha expresado



*El alcalde y la concejala de Educación se reunieron el 3 de enero con algunas de las personas beneficiarias de estas ayudas*

su satisfacción por "la buena acogida", aunque espera que en próximas ediciones se reciban más solicitudes. La vocación del Ayuntamiento es convocar estas ayudas en los próximos cursos para que se sumen más estudiantes de Máster y Postgrado. "Creemos que es una iniciativa positiva que, además, reduce un poco las cargas económicas de las familias", añade.

Dentro de las políticas de apoyo

a la formación, el Ayuntamiento de Azuqueca también desarrolla otras acciones como las becas para el aprendizaje de idiomas y para la realización de prácticas en centros de trabajo de la Unión Europea, además de distintos cursos contemplados en el Programa Operativo de Empleo Juvenil 'Iniciativa Puente', en el que colabora la Junta de Comunidades de Castilla-La Mancha y con financiación del Fondo Social Europeo •

► Para reforzar las enseñanzas de inglés y francés

## El Ayuntamiento pone a disposición de los centros educativos auxiliares de conversación

**L**os colegios de Infantil y Primaria, las Escuelas Infantiles y los Institutos de Azuqueca de Henares van a tener a su disposición auxiliares de conversación para reforzar las enseñanzas de los idiomas inglés y francés, gracias a una novedosa iniciativa puesta en marcha por el Ayuntamiento de Azuqueca de Henares.

El alcalde, José Luis Blanco, ha explicado que esta actuación se incluye en el 'Programa Municipal de Apoyo al Plurilingüismo' y complementa otras acciones como las becas de inmersión lingüística del programa Iniciativa Puente, y el funcionamiento de la Escuela Municipal de Idiomas (EMIA), a la que este año se han sumado en Azuqueca la Escuela



*Esta iniciativa se dirige al alumnado de Escuelas Infantiles, colegios e institutos (en la imagen)*

Oficial de Idiomas (EOI) y el CUID de la UNED.

El Ayuntamiento destina una partida de 36.000 euros a la con-

tratación de los dos servicios para la contratación de auxiliares de conversación de inglés y francés, a través de la empresa Educavanza. •

### Premio por innovación tecnológica para el IES Profesor Domínguez Ortiz

El proyecto titulado 'Un edificio en el aula', desarrollado por el instituto Profesor Domínguez Ortiz de Azuqueca de Henares, ha sido reconocido en la primera edición de la convocatoria que ha realizado la Junta de Comunidades de Castilla-La Mancha con el objetivo de premiar proyectos de innovación tecnológica impulsados en centros públicos en los que se imparte Formación Profesional.

El centro azudense ha sido seleccionado en la categoría de innovación educativa y va a recibir una dotación económica de 7.500 euros que deberá destinar a actividades de formación o a eventos que tengan relación con la innovación en la Formación Profesional o a la adquisición de materiales didácticos para los módulos profesionales directamente relacionados con el desarrollo del proyecto.

La concejala de Educación, Elisa Cansado, felicita a este centro por el reconocimiento y destaca que "es un nuevo ejemplo de que Azuqueca cuenta con una comunidad educativa muy dinámica e implicada, en la que tanto el profesorado, como el alumnado y las familias colaboran y participan para enriquecer la enseñanza y conseguir que, además de la adquisición de conocimientos, sirva para el desarrollo personal de los estudiantes".

**Arias**  
PLATERÍA  
RELOJERÍA  
JOYERÍA

Precios sin Competencia

Todo en plata de ley y piedras naturales  
Fotografiado sobre todo tipo de materiales  
oro, plata, acero...

Ermita, 16 • Azuqueca de Henares - 19200 Guadalajara  
Tels. 949 263 601 - 615 238 262  
plateriaarias@gmail.com • www.plateriaarias.com



# Cine, exposiciones y teatro, propuestas culturales de enero

La oferta cultural del mes de enero incluye citas con el cine, la pintura, la fotografía y el teatro. En concreto, el Ayuntamiento de Azuqueca de Henares organiza el Ciclo de Cine: Racismo con tres títulos en V.S.O. (versión original con subtítulos): ‘Monsieur Chocolat’ (día 12), ‘Loving’ (día 19) y ‘I am not your negro’ (día 26), que se proyectan a las 20:30 horas, en la sala del Espacio Joven Europeo (EJE).

Además, los fines de semana, se programa cartelera comercial (más información en la web municipal [www.azuqueca.es](http://www.azuqueca.es) y redes sociales municipales). El precio de las entradas del cine es, con Tarjeta Ciudadana, de 3 euros para los adultos y 2 euros para los niños y, sin este documento municipal, de 3,80 y 2,45 euros, respectivamente.

### Fotografía y pintura

En cuanto a las exposiciones, la agenda cultural de Azuqueca contempla dos citas. Por un lado, entre el 12 y el 27 de enero, de 10 a 21 horas, se puede visitar en el Centro de Ocio Río Henares ‘Ganarse la vida en Colombia. El anhelo de la paz’, de Benjamín Prieto. Esta muestra fotográfica recopila un total de 80 retratos de vendedoras y vendedores de todas las edades que conforman la



Cartel de la exposición de pintura en la Casa de la Cultura

denominada ‘economía informal’ en Colombia.

Por otra parte, la sala de exposiciones de la Casa de la Cultura acoge ‘Kaleidoscopio’, de Zoe Dumitru, del 16 al 30 de enero. Se trata de una muestra de pintura en la que la artista utiliza la técnica ‘dripping’ (arte fluido) con acrílicos y distintas texturas, desde arena, a telas o periódicos.

### Teatro

El teatro llega el 12 de enero a la Casa de la Cultura con la obra ‘Encuentro en otoño’, a cargo del grupo Teatro Toronjil. La función comienza a las 19:30 horas y la entrada cuesta 5 euros.



## > Los días 16, 18 y 26 de enero La Casita de los Cuentos acoge tres sesiones de narración oral

Durante el mes de enero, la Biblioteca Municipal Almudena Grandes ha programado tres sesiones de narración oral en la Casita de los Cuentos Eva Ortiz, ubicada en el parque de La Constitución de Azuqueca de Henares.

La primera cita se celebra el martes 16 de enero, a las 17 horas, y consiste en una nueva edición del programa ‘Una merienda de cuentos’, dirigido a niños y niñas con edades comprendidas entre los 3 y los 8 años acompañados de un adulto. Las invitaciones para asistir se pueden retirar en la sala infantil de la Biblioteca, de lunes a viernes, por las tardes, de 16 a 20 horas.

### Estrella Ortiz

La agenda se completa con

dos actividades más a cargo de la narradora Estrella Ortiz. Por un lado, el 18 de enero, a las 19 horas, participa con ‘La mar de cuentos’ en una sesión del programa municipal ‘Jueves de cuento’, que acerca la narración oral a un público juvenil y adulto. La entrada es libre hasta completar aforo. Esta propuesta se incluye en el proyecto ‘Pasaporte Cultural’ en el que participa el alumnado de los institutos de la localidad.

Por otra parte, el viernes 26 de enero, a las 17 horas, presenta ‘Cuentos y cosas de Rotundifolia’. Esta cita está abierta a niños y niñas de 3 a 8 años. La actividad es gratuita, pero se requiere invitación, que se puede retirar en la sala infantil de la Biblioteca Municipal a partir del 18 de enero.

### XIX Concurso Ornitológico

El Espacio Joven Europeo (EJE) de Azuqueca de Henares acogió del 29 de diciembre al 6 de enero el XIX Concurso Ornitológico Villa de Azuqueca de Henares, organizado por el Grupo Ornitológico Azudense con la colaboración del Ayuntamiento. En la imagen, foto de familia de la entrega de premios.



### PROTECCIÓN Y PREVENCIÓN DE INCENDIOS



[www.a2j.es](http://www.a2j.es) • [a2j@a2j.es](mailto:a2j@a2j.es)

C/ Marcelino Orozco, 4 local • 19200 Azuqueca de Henares  
Tels: 663 846 911 - 949 260 729

- ABASTECIMIENTO DE AGUA PCI
- EQUIPOS DE PRESIÓN, BIES, HIDRANTES
- EXTINCIÓN FIJA MEDIANTE GASES
- EXTINTORES PORTÁTILES
- DETECCIÓN Y ALARMA DE INCENDIOS
- SECTORIZACIÓN Y PUERTAS CORTAFUEGOS
- IGNIFUGACIONES
- PLANES DE EMERGENCIA



### Cursos de INGLÉS por el MUNDO

Alojamiento en familias. Clases con profesores nativos. Excursiones y actividades

[www.spaininthebag.com](http://www.spaininthebag.com)

Telf: 684 006 801 | [info@spaininthebag.com](mailto:info@spaininthebag.com)



> El sábado 20 de enero, a las 19 horas, en la Casa de la Cultura

# Concierto para presentar el disco ‘La Ronda de Azuqueca estuvo aquí’

La Ronda de Azuqueca ha editado un disco, que va a presentar el sábado 20 de enero con un concierto en la Casa de la Cultura a partir de las 19 horas.

Bajo el título ‘La Ronda de Azuqueca estuvo aquí’, el CD recoge

16 temas con arreglos grabados en los estudios KMC de Madrid. En total, se han editado 1.000 ejemplares. Para el lanzamiento de este trabajo musical, la Ronda ha contado con el apoyo del Ayuntamiento de Azuqueca de Henares, además de otros patrocinadores.



## VÍCTOR LÓPEZ

Reportero gráfico Antena3, autor del libro ‘El día que nos robaron el mando. Conversaciones sobre la crisis del periodismo en televisión’

**La crisis informativa en TV**  
Con DIEGO CARCEDO, periodista

Moderado por MAR CORRAL, presidenta de la APG

**MIÉRCOLES 17 DE ENERO 19 HORAS**

CASA DE LA CULTURA DE AZUQUECA DE HENARES

Organiza:

Colaboran:

> En el marco del Ciclo de Pensamiento Saludable José Luis Sampedro’

# El 17 de enero, charla sobre ‘La crisis informativa en TV’

El Ayuntamiento de Azuqueca de Henares, con la colaboración de la Universidad de Alcalá y de la UNED, organiza el 17 de enero una nueva actividad en el marco del Ciclo de Pensamiento Saludable ‘José Luis Sampedro’, que puso en marcha en abril del año pasado.

Bajo el título ‘La crisis informativa en TV’, Víctor López,

reportero gráfico de Antena 3 y autor del libro ‘El día que nos robaron el mando. Conversaciones sobre la crisis del periodismo en televisión’, y de Diego Carcedo, periodista, abordarán este tema con Mar Corral, presidenta de la Asociación de la Prensa de Guadalajara, como moderadora. La charla tendrá lugar en la Casa de la Cultura a partir de las 19 horas.

### Maese Patelín

La banda azudense Maese Patelín ha cumplido 35 años (1982-2017) y, para celebrar esta fecha, ha grabado ‘Cru-cero’, un álbum que recopila sus temas más antiguos más conocidos y algunas de sus nuevas composiciones. La presentación de este disco será el sábado 27 de enero, a las 21 horas, en la Casa de la Cultura. El precio es de 5 euros, con CD de regalo.

## GRUPO TITITOS

Operador de transporte

## GASOLEOS A DOMICILIO

Tel. Pedidos: 949 348 516

pedidosgasoleo@tititos.com

¡!!!CALIDAD ASEGURADA!!!

DISPONIBLE A PARTIR DEL 15 DE DICIEMBRE (hasta agotar existencias)

Por 500 litros regalo de esta manta

Por 300 litros regalo de esta mochila

## MUEBLES DE COCINA, ARMARIOS Y BAÑOS

Recomendamos reservar su visita en el 918860151 o 670641778

PAGO EN 15 MESES SIN INTERESES

Para todos los presupuestos. ¡Díganos el suyo!

Asesoramiento, calidad y experiencia reconocida

Medición a domicilio sin compromiso para hacerle su proyecto lo más real posible

COCINAS CARMONA

www.icarmona.es



Con cargo al presupuesto de 2017, se han financiado proyectos por importe de 278.255 euros

# El Ayuntamiento de Azuqueca, uno de los que más destina a cooperación

El Ayuntamiento de Azuqueca de Henares aprobaba antes de que terminara 2017 las ayudas municipales en materia de Cooperación al Desarrollo con cargo al presupuesto municipal. Los proyectos van a recibir un importe total de 278.255 euros.

El concejal del área, Juan Pablo Román, ha reafirmado el com-

promiso del Ayuntamiento en cooperación. "Somos pocos los ayuntamientos de España que destinamos el 1 por ciento del presupuesto total a Cooperación al Desarrollo; es un compromiso que estamos cumpliendo porque creemos que la solidaridad con otros países nos hace mejores como ciudad y es una cuestión de justicia que contribuye a mejorar las condiciones de vida de



Imagen del Consejo Local de Cooperación, durante la reunión celebrada el pasado 4 de diciembre

muchas personas que necesitan ayuda".

Román agradecía su trabajo a las organizaciones que concurrieron

a la convocatoria del Ayuntamiento para la financiación de proyectos. "Son quienes hacen posible que las actuaciones se hagan realidad", finaliza.

## Las ayudas aprobadas

### Cooperación al Desarrollo:

- 'Nutriendo los suelos, enfriando el planeta, aplicando la agricultura y producción orgánica para: mejorar la seguridad alimentaria, promover una alimentación saludable y una economía campesina familiar con rostro de mujer en 8 comunidades campesinas de tres municipios del departamento de Tarija, Bolivia', de DiDeSUR, 43.920 euros.

- 'Mejora del acceso a una educación secundaria pública de calidad para jóvenes de colectivos desfavorecidos de comunidades rurales fomentando la equidad de género en Anantapur, India', de la Fundación Vicente Ferrer, 42.625 euros

- 'Implementación de estrategias de resiliencia para la adaptación al Cambio Climático, en 9 comunidades de los municipios de San Gerardo y Nuevo Edén, en el Corredor Seco de El Salvador', de Manos Unidas, 37.400,26 euros.

- 'Promoviendo el desarrollo sostenible y la reducción de la vulnerabilidad económica de las comunidades Lencas del Sur del Depar-

tamento de Lempira', de Cruz Roja, 43.937 euros.

- 'Madres adolescentes emprendedoras con miras a su desarrollo humano y económico', de Cáritas, 10.282,44 euros.

### Sensibilización

- Equidad de género para alcanzar la soberanía alimentaria, segundo año, de la Red de Consumo Solidario, 3.979,42 euros.

- Campaña de Consumo responsable: la felicidad no cuesta dinero, de SED, 2.855,88 euros.

### Cooperación directa

- 'Cosecha, almacenamiento y manejo sostenible del agua para riego en estanque de ferrocemento en la Comunidad de Campo Largo. Hito 22 y en las comunidades de Gutiérrez y Cañaverál', en Bolivia, de Asocio, 14.996,44 y de 15.354,98 euros, respectivamente.

- 'Empoderamiento e igualdad de género para la lucha de patologías apícolas en la Reserva Nacional de Flora y Fauna Tariquia, Bolivia'

(14.450 euros) y 'Apoyando al mantenimiento de sistemas productivos libres de agrotóxicos, fortaleciendo la participación de las mujeres de la reserva nacional de flora y fauna Tariquia' (14.000 euros), de Nativa.

### Otras ayudas de cooperación

- Seguridad Alimentaria Comuna Rural de Alléta, Níger, de MPLP (Movimiento por la Paz), 9.198,58 euros.

- Sistemas de protección y resiliencia de la población siria refugiada y otros colectivos en Barelvos y Baalbeck, Líbano de MPLP (Movimiento por la Paz), 9.000 euros.

- Proyecto en Ucrania, de Cáritas, 9.000 euros.

- Campaña de Navidad, de DiDeSur, 3.000 euros.

- Vacaciones en Paz, de la Asociación de Amigos del Pueblo Saharaui, 1.755 euros.

- Formación de miembros del Consejo de Cooperación de Azuqueca, 2.500 euros.

## GUÍA DEL VOLUNTARIADO EN AZUQUECA

Coincidiendo con el Día Internacional del Voluntariado, el 5 de diciembre, el Ayuntamiento de Azuqueca presentó la Guía de Voluntariado en la ciudad, un documento que refleja los derechos, deberes y ventajas del voluntariado y recopila los proyectos que impulsan las asociaciones y organizaciones en el municipio. "Azuqueca es una ciudad que construimos entre todas y todos y, para conseguir que siga creciendo y mejorando, la colaboración resulta fundamental", señaló la concejala de Colaboración Ciudadana, Charo Martín. Protección Civil, Cáritas, ADA, Guada Acoge, Accem, DiDeSUR, AECC y Cruz Roja son los colectivos que desarrollan acciones de voluntariado en Azuqueca. La guía recoge los datos de cada organización, así como los proyectos disponibles, el perfil necesario, el tiempo de dedicación y lo que se ofrece a las personas colaboradoras.





TALLERES MONOGRÁFICOS

**Magia**  
El Ayuntamiento de Azuqueca de Henares organiza un taller de magia para jóvenes de 11 a 17 años debido al interés creado tras la actuación del 1 de diciembre, cuando los magos Dyvad, Unai, Adrián Vargas, Sindini y Saku reunieron a 140 personas en el EJE (foto inferior). La duración es de dos meses (del 8 de enero al 26 de febrero) con clases los lunes, de 17 a 18:30 horas. La cuota de inscripción es de 10 euros.



**Iniciación a la moda**  
Dirigido a personas creativas de 18 a 35 años. Los contenidos, que impartirá una diseñadora de moda profesional, se dividen en dos áreas: creativa (ilustración de figurines y estilismo) y técnica (patronaje y tejidos). Se puede elegir día: por la mañana, los martes de 10 a 12 horas o por la tarde, los miércoles de 18:30 a 20.30 horas. El curso comienza el 23 de enero y tiene una duración de tres meses. Cuota de inscripción: 45 euros.

**Taller creativo para Carnaval**  
Una manera fácil y didáctica para preparar un disfraz con los pasos de diseño, elección del material reciclado, y elaboración. Impartido por un profesional de atrezzo, los viernes, de 17 a 19 horas, los días 19 y 26 de enero y 2 y 9 de febrero. Cuota de inscripción: 5 euros.

Inscripciones: Oficina Municipal de Información Juvenil (OMIJ)  
omij@azuqueca.net 949 277520

**English Speaking Club**  
Clases prácticas de inglés con conversaciones en las que participan los jóvenes del proyecto municipal del Servicio de Voluntariado Europeo (SVE). Se celebran los martes, de 18 a 19:30 horas, en El Foro. Actividad gratuita.

TALLERES ANUALES

De cara al inicio del segundo trimestre, se ha abierto un nuevo plazo de inscripción para cubrir las vacantes disponibles en los talleres anuales que organiza el Ayuntamiento de Azuqueca para jóvenes de 12 a 35 años. La oferta incluye clases de Guitarra, Funky, Canto y Piano y teclados.

**Oficina Municipal de Información Juvenil (OMIJ)**

- **El Foro:** martes, de 11 a 14 h. y martes, jueves y viernes, de 17 a 20 h. Teléfonos: 949 27 75 20 y 949 27 73 10.
- **EJE:** lunes y miércoles, de 17 a 20 h. Teléfono: 949 89 49 35.
- **Correos electrónicos:** [omij@azuqueca.net](mailto:omij@azuqueca.net) y [monitorasjuventud@azuqueca.net](mailto:monitorasjuventud@azuqueca.net).
- **Web:** [www.azuqueca.es/servicios/juventud](http://www.azuqueca.es/servicios/juventud).

> Hasta el 19 de enero, en El Foro

# Abierto el plazo para solicitar las salas de ensayo

**E**l Ayuntamiento de Azuqueca de Henares mantiene abierto hasta el 19 de enero el plazo para solicitar la cesión de las salas de ensayo ubicadas en El Foro de cara al año 2018. La convocatoria se dirige a solistas y formaciones musicales cuyos integrantes estén empadronados en su mayoría en la localidad.

Tanto en el caso de las renovaciones, como de nuevas incorporaciones, es necesario presentar la solicitud cumplimentada, fotocopia del DNI o NIE de los componentes y, en el caso de los menores de edad,

una autorización firmada por el padre, madre o tutor legar acompañada del DNI de este. La documentación se debe entregar en El Foro.

“Desde el Ayuntamiento, ponemos a disposición de las y los jóvenes de Azuqueca estas salas con el objetivo de dar respuesta a una de sus inquietudes, la música, que pueden practicar en espacios equipados y habilitados para ese fin”, señala la concejala de Juventud, Carmen Luque, quien recuerda que este año un centenar de músicos han estado utilizando estas instalaciones. •

**THE GAMES.** El 26 de enero, a partir de las 17 horas, tarde de juegos en el EJE. Actividad gratuita promovida por jóvenes aficionados a los juegos de mesa y rol como *Jungle Speed*, *Hombres Lobo*, *Black Stories* o *Dixit*. En la imagen, sesión del mes de diciembre.



## Viaje de esquí en la Semana Blanca de 2018

Del 9 al 13 de febrero, el Ayuntamiento de Azuqueca organiza un viaje al Pirineo aragonés para esquiar en las pistas de As-tún-Candanchú. La actividad se dirige a jóvenes de 12 a 35 años y el precio es de 290 euros para empadronados y de 340 euros para el resto. Las plazas son limitadas y se pueden reservar por 50 euros en la OMIJ.

**Martín Rojas**  
ESTUDIO DE VIDRIO

**CRISTALERÍA MARTÍN ROJAS**  
• MANUFACTURAS DE VIDRIO EN GENERAL:  
ESPEJOS, TAPAS DE MESA, VIDRIOS PARA PUERTAS DE PASO, VIDRIERAS, VIDRIO ARTÍSTICO, VIDRIOS LAMINADOS DE SEGURIDAD, VIDRIOS DE COLOR, CLIMALIT...

• MAMPARAS DE BAÑO  
• PUERTAS DE VIDRIO CORREDERAS  
• ENMARCACIÓN

[www.estudiomartinrojas.com](http://www.estudiomartinrojas.com) • visítanos en:  

C/ Postas, 2 • C/ Informática, 46 • 19200 Azuqueca de Henares  
Tel./Fax. 949 26 11 09 • [estudio@estudiomartinrojas.com](mailto:estudio@estudiomartinrojas.com)





Aniversario del Centro de Día Las Acacias

El Centro de Día Las Acacias de Azuqueca celebró en 2017 su decimoquinto aniversario. El centro, que abrió sus puertas en septiembre de 2002, programó distintas actividades que arrancaron el 15 de diciembre y se prolongaron hasta el 5 de enero. En las imágenes, dos momentos de la jornada inaugural, con la presencia del alcalde, José Luis Blanco; el delegado de la Junta en Guadalajara, Alberto Rojo; el director provincial de Bienestar Social, José Luis Vega, además de la edil de Promoción de los Mayores, Rufi Fernández, y otros concejales del Ayuntamiento y responsables de distintas instituciones.



La MAS mantiene la alerta por sequía

A pesar de las precipitaciones del primer fin de semana de 2018, el embalse de Beleña se sitúa en el 14 por ciento de su capacidad y la Mancomunidad de Aguas del Sorbe (MAS) mantiene la alerta por sequía. En este sentido, en diciembre se puso en marcha la conexión entre Alcorlo y la planta potabilizadora de Mohernando después de que la CHT aprobara una concesión de 4,26 Hm3 del río Bornova.

Sacrificio cero en Hogar Amigo

Hogar Amigo, el núcleo zoológico que gestiona la Mancomunidad Vega del Henares en Azuqueca, ha cerrado 2017 con sacrificio cero, incluidos los casos de eutanasia por causas médicas o judiciales. Sin los datos de diciembre de 2017, Hogar Amigo recibió el año pasado 103 animales, de los que uno fue traído muerto para incinerar, 38 se retiraron a sus dueños y 64 se recogieron y fueron dados en adopción.

Proyecto 'Henares Agrocomposta'

La Mancomunidad Vega del Henares ha recogido más de 13 toneladas de restos en la primera fase de 'Henares Agrocomposta', un proyecto piloto para el compostaje residuos orgánicos iniciado en abril de 2017 y en el que participan, entre otros, tres colegios de Azuqueca.

BREVES

**“Colapso en las urgencias” y problemas en los barrios del Economato y plaza 3 de Abril.-** La portavoz del Partido Popular de Azuqueca, Aure Hormaechea, reclama al Gobierno regional “medidas eficaces para paliar” el colapso del servicio de urgencias del Centro de Salud. Reclama “el incremento del número de profesionales”, la puesta en marcha de un servicio de urgencias para Pediatría o la apertura de salas cerradas para ampliar los servicios. En cuanto a los barrios del Economato y la plaza 3 de Abril, el PP ha recogido las quejas de los vecinos sobre “inundaciones y grietas preocupantes en los garajes, arquetas obstruidas y soportales con ladrillos caídos desde hace meses”.

**“Falta de ideas” del equipo de gobierno.-** El grupo municipal de Ciudadanos en Azuqueca afirma que “el Equipo de Gobierno socialista está agotado, falto de ideas” y añade que “ningunea el trabajo de la oposición, pero luego toma como propias aquellas iniciativas que le interesan”, en relación con la puesta en marcha del servicio canino de apoyo al trabajo de la Policía Local. “Primero votaron en contra de la propuesta; volvimos a presentarla, dos años después, y en este caso la apoyaron. En esa ocasión, pedimos que contaran con nosotros para su coordinación; y nos hemos encontrado con que no sólo no se nos informa de que ya se ha puesto en marcha, sino que además han hecho suya la propuesta”, explica su portavoz, Silvia García.

**Incumplimiento de acuerdos plenarios y exclusión de la oposición.-** “En lo que llevamos de legislatura, se han adoptado muchos acuerdos plenarios, a raíz de las distintas mociones presentadas por los grupos municipales, sin que tengamos información alguna acerca de los pasos dados para su cumplimiento o grado de ejecución”, señala Izquierda Unida de Azuqueca, que sostiene que “incumplir las mociones aprobadas en pleno es ya una práctica habitual del gobierno de Blanco”. Además, su portavoz, María José Pérez, denuncia que no se invitó a la oposición al pincho navideño con la plantilla municipal del 21 de diciembre y lamenta que “no es la primera vez que una cosa así sucede”. Por otra parte, IU ha vuelto a denunciar “el estado de deterioro y suciedad del municipio”.

Aniversario de la residencia de mayores La Alameda

Con motivo de su decimocuarto aniversario, la residencia de mayores La Alameda organizó a principios de diciembre distintas actividades. El alcalde, José Luis Blanco, y la concejala de Promoción de los Mayores, Rufi Fernández, participaron en los actos del 4 de diciembre, cuando se presentó la ‘Historia de vida’ de Marisol González, una de las usuarias de esta residencia.



Centro Actividad Infantil

**Snea**

www.snea.es 949 20 64 05

MONITORES, INSTALACIONES DE JUEGO, ACTIVIDADES INFANTILES  
CONÓCENOS CUALQUIER DÍA DE LUNES A DOMINGO

**CUMPLEAÑOS**

Meriendas y Cenas  
Juego libre sin reserva

SERVICIO COMPLETO DE CAFETERÍA,  
MERIENDAS, CENAS, RACIONES

**CLINICA DENTAL**

**LA PAZ**

Travesía de la Flor, 1

HORARIO DE LUNES A  
VIERNES DE 9 A 22 H.  
SÁBADOS DE 10 A 14 H.  
Financiación 12 meses  
sin intereses

Tel.: 949 26 56 79  
AZUQUECA DE HENARES



> Navidad 2017



> Instalada del 1 de diciembre al 7 de enero

# Miles de personas disfrutaron de la pista de hielo de la plaza Navideña

La Plaza Navideña de Azuqueca de Henares, ubicada en los alrededores del edificio consistorial, “ha vuelto a ser un éxito”, afirma la concejala de Fiestas, Charo Martín, quien recuerda que este espacio albergó del 1 de diciembre al 7 de enero distintas propuestas de ocio infantiles y familiares: una pista de hielo, atracciones -tiovivo, jumping y animales eléctricos-, un recorrido en tren (novedad de este año) y puestos de churrería, tetería y castañera. Además, durante los fines de semana, se ampliaba la oferta lúdica con talleres, cuentos y un mercadillo que contó con un punto solidario para que las asociaciones locales recaudaran fondos.

Miles de personas han disfrutado de la pista de hielo, que se inauguró el 1 de diciembre con

una exhibición a cargo de las patinadoras Martina Mancusi, Nuria Rodríguez y Claudia Justo, del Club Nevera Majadahonda. “Para facilitar que todos los niños y niñas pudieran patinar, con independencia de la situación económica de sus familias, se repartieron 7.000 vales de 2 euros de descuento (la entrada general costaba 5 euros y la reducida, 3)”, destaca la edil.

**Donativo a Cruz Roja**

Charo Martín también explica que, por segundo año, la Obra Social ‘la Caixa’ va a donar a la Asamblea Local de Cruz Roja dos euros por cada menor que haya patinado en la pista de hielo como “medida de apoyo a los proyectos y programas que impulsa esta organización para ayudar a quienes más lo necesitan en Azuqueca”, aclara.



**Encendido del alumbrado.** El 1 de diciembre, se inauguró el alumbrado de la Plaza Navideña con un espectáculo de luz y sonido. Además de una iluminación especial de la fachada del Ayuntamiento y se colocaron elementos decorativos y florales. Este año, se amplió el número de calles con iluminación navideña.



1. Ambiente de la pista de hielo. 2. Foto de familia de la inauguración de la pista de hielo. 3. Tren navideño. 4 y 5. Ambiente en las atracciones de la Plaza Navideña.





> Navidad 2017



CITAS MUSICALES

1. IX Certamen de Villancicos en el CEPA Clara Campoamor. 2. Espectáculo infantil 'Toys, juguetes en acción'. 3. Dúo Belcorde durante el concierto Disney.



Escena del espectáculo familiar 'El viaje', de Trabaleguas Teatro



Promoción de los Mayores

En la imagen superior, Fiesta de Navidad en el Centro de Ocio para despedir el año y cerrar el trimestre de las actividades municipales para personas mayores. Debajo, salida a Madrid.



Campanadas infantiles

El Ayuntamiento de Azuqueca organizó a mediodía del 31 de diciembre unas 'Campanadas infantiles' en la plaza de La Constitución, que estuvieron amenizadas con música, animación y uvas gominola. En las imágenes, momentos previo y posterior a las doce campanadas.



Campamento urbano

Con el fin de facilitar la conciliación, el Ayuntamiento de Azuqueca de Henares organizó una nueva edición del campamento urbano durante las vacaciones de Navidad de los escolares (los días 26, 27, 28 y 29 de diciembre y 2, 3, 4 y 5 de enero). La temática elegida en esta ocasión fue la magia y, entre las actividades celebradas, el 29 de diciembre, los niños y niñas tomaron uvas como adelanto del fin de año (foto).



> Navidad 2017



# Gran expectación en la visita de los Reyes Magos

Un año más, los Reyes Magos participaron el 5 de enero en la Cabalgata organizada por el Ayuntamiento de Azuqueca de Henares. Como novedad, Sus Majestades salieron al balcón principal del Consistorio (foto 7) para saludar a los niños y niñas allí reunidos, a quienes agradecieron su presencia con una sorpresa: nieve artificial. A continuación, subieron a las carrozas e iniciaron el recorrido hasta el polideportivo La Paz.

Por segundo año, se aumentó el número de carrozas. A los diseños para Melchor (elaborada por la Peña Pública La Funeraria, foto 2), Gaspar (Chupichusky's, foto 3), Baltasar (El Pendón, foto 4), se sumó, por primera vez, uno para transportar las coronas reales (El Cebollón, foto 5). Además, ACEPA repitió su presencia con una carroza de regalos y 'Tarros de los Deseos' (foto 6). Durante el recorrido, Sus Majestades estuvieron acompañados por pajes, a pie y en animales eléctricos, una batucada, mariachis, un grupo de danza africana y personajes de circo. "A pesar del mal tiempo, muchas personas siguieron la Cabalgata en la que se lanzaron 180 kilos de caramelos -aptos para celíacos- y, como regalo, 400 balones y 600 peluches", repasa la concejala de Fiestas, Charo Martín. Una vez en el polideportivo, "lleno de gente y muy animado" (foto 1), se repartieron otros 400 balones y se procedió al sorteo de los regalos cedidos por ACEPA. Además, se pudo degustar chocolate con churros en la explanada exterior.



## Recogida de cartas

Los niños y niñas de Azuqueca pudieron entregar sus cartas a los Reyes Magos del 2 al 5 de enero en la Plaza Navideña, donde se instaló una carpa para Sus Majestades (foto de la izquierda). Además, del 20 de diciembre al 4 de enero, se colocó en la entrada de la Casa de la Cultura un Buzón Real para que dejaran sus misivas (foto de la derecha).





> Navidad 2017

NAVIDAD EN LA CALLE

El Ayuntamiento y la Asociación de Comerciantes, Empresarios y Profesionales de Azuqueca (ACEPA) volvieron a colaborar para la organización en la tarde del viernes 22 de diciembre de la iniciativa 'Navidad en la calle'. La jornada comenzó con una zambombada (foto 1) que partió desde la Plaza Navideña y acabó en la plaza General Vives, donde continuaron las actividades. Para preparar esta cita, el sábado 16, se celebró en el Centro de Ocio Río Henares un taller para que abuelos y nietos fabricaran de manera conjunta este instrumento musical (foto 2). Como novedad, en esta edición de 'Navidad en la calle', se repartieron entre los niños y niñas 'Tarros de los deseos' (foto 3) para que los entregarán a Papá Noel (foto 4). Además, se celebró la segunda edición del Certamen de Villancicos (foto 5) y se invitó a chocolate a los asistentes (foto 6).



BUSCANDO A KEKA

Otra de las iniciativas desarrolladas durante la Navidad para impulsar el comercio local ha sido la campaña 'Buscando a Keka', en la que colaboran el Ayuntamiento y ACEPA. En su tercera edición, se han repartido 725 peluches entre las personas que completaron la cartilla del 18 al 31 de diciembre con 18 sellos de los establecimientos adheridos y, además, el 8 de enero (foto) se sortearon otras 75 unidades de este juguete y se sortearon cuatro tarjetas por un importe de 1.200 euros (dos de 300 euros y cuatro de 150 euros).



> Navidad 2017



Pinturas y esculturas de Jesús Campoamor

El artista Jesús Campoamor expuso del 4 al 19 de diciembre una selección de pintura y escultura en la Casa de la Cultura de Azuqueca de Henares. Durante la inauguración de la muestra (imágenes superiores), la primera del artista en el municipio, el alcalde azudense, José Luis Blanco, destacó que los cuadros de este Campoamor “representan el alma del paisaje de Guadalajara” y añadió que transmiten “paz, esperanza y sosiego”.



Buscando una esperanza

Hasta el 12 de enero, se puede visitar la muestra ‘Asociación Buscando una Esperanza. Pintura y artesanía’, con cuadros y manualidades realizadas por personas con depresión. En la imagen, la concejala de Promoción de la Salud, Charo Martín, y la presidenta de la asociación, Balbina Vázquez, en la inauguración de la muestra.

Fiesta OFF

El alumnado de los talleres que impuso el Ayuntamiento de Azuqueca para jóvenes de Batería, Canto, Funky, Guitarra, Piano y teclados y Urban dance, junto al grupo de k-pop del Espacio de Baile, participó el 22 de diciembre en la Fiesta OFF, en el EJE.



Muestras de los talleres municipales de la Casa de la Cultura

1. Una escena del montaje del Taller de Interpretación, de la profesora Mercedes del Castillo. 2. Alumnas de las clases de Canto que imparte Antonio Tomás. 3. Exhibición de Danza del taller que imparte Mercedes del Castillo. 4. Un momento de la presentación de la Royal Academy of Dance, de la profesora Mª José Noguero. 5. Concierto del alumnado de las clases de Guitarra a cargo de Álex del Río.





> Navidad 2017

SOLIDARIDAD

Un año más, la solidaridad volvió a estar presente en muchas de las actividades organizadas durante la Navidad: **1.** En el mercadillo de libros organizado del 11 al 15 de diciembre por la Biblioteca y los Clubes de Lectura se recaudaron 1.200 euros para el proyecto 'Bubisher'. **2.** Mercadillo de las AMPA para apoyar la labor de Cruz Roja, que también recibirá los alimentos recogidos en la exhibición de karate del 16 de diciembre. **3.** Concierto de Navidad de la Banda de Música a beneficio de un proyecto de Manos Unidas de agricultura sostenible para familias campesinas de la localidad peruana de Chaglla. **4.** Espectáculo de danza 'Un cuento de mariposas' destinado a la Asociación del Síndrome X-Frágil. **5.** En el Torneo de Baloncesto 3x3 se recogieron alimentos no perecederos para ACSA (Asociación de Ciudadanos Solidarios de Azuqueca). **6.** Clase magistral de Zumba en apoyo de la fundación 'La sonrisa de Álex'.

Por otra parte, los grupos políticos con representación en el Ayuntamiento de Azuqueca de Henares organizaron distintas acciones solidarias: el Partido Popular entregó a ACSA los alimentos y juguetes recogidos en la campaña 'Populares Solidarios', mientras que Ciudadanos e Izquierda Unida desarrollaron sendas campañas solidarias durante el periodo navideño.



Fútbol Sala

Un total de 22 equipos disputaron del 26 al 28 de diciembre el IV Torneo Juvenil de Fútbol Sala Navideño. La competición contaba con dos categorías: en el grupo de 12 a 14 años, Cipoteam (foto de la izquierda) se impuso en la final a Tomi Caos, mientras que en el último cruce de 15 a 17 años, Monkey Floor (derecha) ganó a Yulacos. En la última jornada, el 28 de diciembre, se guardó un minuto de silencio para condenar el asesinato machista de una vecina de Azuqueca esa misma mañana.



Fútbol Chapas

El Club Fútbol Chapas Azuqueca celebró el 30 de diciembre el II Torneo de Navidad, que reunió a 32 jugadores. El campeón fue David Ruiz, seguido de Antonio Guijeño, Rafa Fuentes y Guillermo López. Ángel Gómez venció en la final del torneo de consolación a Daniel Manzano. Debido al asesinato machista del 28 de diciembre, la organización suspendió la comida de hermandad y decidió cambiar el nombre de la competición, que pasa a llamarse 'Torneo Navidad FutbolChapas Azuqueca - Tolerancia Cero'. Foto con los campeones, del perfil de Facebook FutbolChapas Azuqueca.



> Navidad 2017.



> La carrera contó con 815 participantes

# José Carlos Morán y Leticia Roldán vencen en la San Silvestre Alcarreña

**A**zuqueca de Henares volvió a despedir el año con la celebración en la tarde del 31 de diciembre de la San Silvestre Alcarreña, que organizan el Ayuntamiento y la asociación Azuatletismo. En su edición número 31, la carrera contó con la participación de un total de 815 personas, repartidas entre las categorías base (376) y absoluta (439), masculino y femenino.

José Carlos Morán, con un tiempo de 22 minutos y 16 segundos, y Leticia Roldán, que revalida el título del año pasado con una marca de 27:28, fueron los más rápidos en recorrer los 7 kilómetros de la prueba. El podio masculino se completó con Sergio Herance (22:25) y Zeus Gutiérrez (22:40), y el femenino, con Elsa Díaz-Palacio (29:26) y Sonia Álamo (29:33). En cuanto a los locales, los primeros en cruzar la meta fueron Sergio Rojas (25:18)

y Diana de la Rúa (33:06), puesto que ya logró en 2016. El equipo con más corredores en esta edición fue Crossfit ME, con 16 corredores. La clasificación completa, además de fotografías de la carrera, están disponibles en la web [sansilvestreazuqueca.es](http://sansilvestreazuqueca.es).

**Minuto de silencio**  
Antes del inicio de la prueba de la categoría Absoluta, se guardó un minuto de silencio en recuerdo de la vecina asesinada por su marido en Azuqueca de Henares el 28 de diciembre y para condenar la violencia machista.

La San Silvestre Alcarreña mantuvo este año su carácter solidario. La organización va a entregar a Cruz Roja una donación económica y durante la jornada, se recogieron alimentos y otros productos para ayudar a las familias más necesitadas, a través de la organización humanitaria.



1. Salida de la prueba absoluta. 2. Se guardó un minuto de silencio antes del inicio. 3. Podio masculino. 4. Podio femenino. 5. Carrera de las categorías base. 6. Participantes disfrazados.



> Deportistas azudenses

BIKETRIAL

Lucía Sánchez, vecina de Azuqueca de Henares, se ha proclamado subcampeona de España de *Biketrial* de 2017 en la categoría Fémica. El calendario de competición ha incluido cuatro pruebas en las que la azudense ha sumado 56 puntos. En la imagen, Lucía y Julia Sánchez, junto a su padre, el concejal de Deportes y el alcalde, en el circuito de *biketrial* que el Ayuntamiento está acondicionando en la avenida de la Industria.



BALONCESTO

La Federación de Baloncesto de Castilla-La Mancha convocó en diciembre a dos jugadores de la Escuela Municipal de Azuqueca de Henares. En concreto, Rodrigo Calvo formó parte de la selección regional Infantil masculina, mientras que Ángel López jugó con el conjunto Cadete masculino. En ambos casos, disputaron partidos preparatorios de cara al Campeonato de España que se juega del 3 al 7 de enero en Valladolid.

Por otra parte, Usman Garuba, vecino de Azuqueca que juega con los equipos Júnior y EBA del Real Madrid de Baloncesto, fue convocado por la Selección Española U16 masculina para disputar del 5 al 8 de diciembre el 18º Torneo Internacional de Baloncesto Villa de Íscar (Valladolid) en la categoría Cadete. España se impuso en los tres partidos disputados contra Turquía (99-56), Italia (103-65) y Castilla y León (101-36). Garuba fue nombrado MVP en los encuentros contra Turquía y Castilla y León con una valoración de 25 y de 31, respectivamente. Foto: flickr de la FEB.



CAMPO A TRAVÉS

La Escuela Municipal de Atletismo participó en la segunda jornada del Campeonato Provincial de Campo a Través, que acogió el parque de La Quebradilla de Azuqueca el 3 de diciembre. En individual, acabaron primeras Carlota González en la categoría Benjamín femenino y Dalía Arjona, en Alevín femenino. Por equipos, se clasificaron en primer lugar los conjuntos de Benjamín femenino, Alevín masculino y Cadete Femenino (foto superior, cedida). Además, el Alevín femenino e Infantil femenino (foto inferior, cedida) fueron terceros.



FÚTBOL SALA

Alexandra Corobaha, jugadora de la Unión Deportiva Azuqueca Fútbol Sala (en la imagen, cedida), volvió a ser convocada por la Federación Española de Deportes para Sordos para jugar del 7 a 9 de diciembre en la localidad madrileña de San Fernando de Henares la fase clasificatoria para los Campeonatos de Fútbol Sala de 2018. De manera previa al inicio del torneo, el conjunto nacional disputó el 6 de diciembre un amistoso contra la UD Azuqueca FSF.



ESGRIMA

Toledo acogió el 16 de diciembre la primera competición del Torneo de Esgrima de Menores de Castilla-La Mancha, donde destacaron dos tiradores azudenses en la categoría M-14: Nerea Rosa Talaya, plata en femenino, e Iván Martínez Sierra, bronce en masculino. Foto cedida.



VIII RANKING DE PÁDEL

Hasta el 11 de enero, se mantiene abierto el plazo de inscripción en la segunda fase del Ranking de Pádel que organiza el Ayuntamiento de Azuqueca de Henares desde hace ocho temporadas. La competición dispone de tres categorías -Masculina, Femenina y Mixta- y una clasificación por puntos. El precio por pareja y fase es de 24 euros, si alguno de los jugadores dispone de la Tarjeta Ciudadana, y de 32 euros, para el resto. Más información, en el Servicio Municipal de Deportes (SMD), ubicado en la planta baja de El Foro, en el teléfono 949 27 75 28 y en los correos electrónicos [smd@azuqueca.net](mailto:smd@azuqueca.net) y [oficinadedeportes@azuqueca.net](mailto:oficinadedeportes@azuqueca.net).

Primera fase

Entre los meses de octubre y diciembre, se ha disputado la primera fase, que reunió a un total de 87 parejas, en concreto, 55 en Masculina, repartidas en ocho grupos, 13 en Femenina (dos grupos) y 19 en Mixta (tres grupos). La clasificación de los primeros grupos de cada categoría es la siguiente: Andrés Pérez y Víctor Tejeiro, en Masculina; Alicia Rubio y Miriam de Marcos, en Femenina y Pascual Vallejo y Diana Fernández, en Mixto. Las puntuaciones detalladas se pueden consultar en la página web [www.azuqueca.es](http://www.azuqueca.es), en la sección de Deportes.

XIX LIGA MUNICIPAL DE FÚTBOL 7  
Clasificaciones a fecha del 9/01/2018

- PRIMERA DIVISIÓN:** Azugres Materiales/ La Botica (23 puntos)  
**SEGUNDA DIVISIÓN:** Cervecería El Paso (18 puntos)  
**TERCERA DIVISIÓN:**
- Grupo 1: Burundi FC (25 puntos)
  - Grupo 2: Cervecería Noma (20 puntos)





Isover Basket

Con motivo del 20 aniversario del Club Basket Azuqueca, cuya acta fundacional está fechada el 11 de diciembre de 1997, el Salón de Plenos del Ayuntamiento acogió el 14 de diciembre un acto institucional conmemorativo (foto). Por otra parte, el equipo despidió el año como líder de la conferencia B de la liga EBA, con 13 victorias y 1 derrota (ante el Eurocolegio Casvi) y sigue invicto en casa.

Avangreen Balonmano

Una vez finalizada la primera vuelta, el Avangreen Balonmano Azuqueca terminó el año como campeón de invierno de la liga de Segunda División Estatal Sénior. Los locales encabezan la clasificación con 20 puntos, dos más que el segundo, el Cobisa, y con un balance de 10 victorias y 1 derrota. En los encuentros de diciembre, el Avangreen se impuso en el derbi provincial en su visita al BM Guadalajara por 25-27 (imagen inferior, cedida) y al BM Almagro Donoso Pozuelo por 31-27.



CD Azuqueca

Debido a la nieve, se suspendió el 7 de enero el derbi entre el Club Deportivo Azuqueca y el Marchamalo. De cara a la segunda vuelta, hay novedades en el primer equipo con el fichaje del delantero Yor-man Candelo y las bajas de Miguel Fuentes, Tato y Ambo.

En los dos partidos disputados en diciembre, los rojinegros empataron a cero con el Socuéllamos y despidieron el año con una victoria por 0-3 ante el Manchego Ciudad Real. Los chicos de Antonio Acosta cerraron la primera parte de la competición con 28 puntos y un balance de 7 victorias, 7 empates y 5 derrotas.

Por otra parte, los jugadores Sergio Pancorbo, Javi Alonso y Adrián Carrasco fueron convocados por la Federación de Fútbol de Castilla-La Mancha para jugar con la selección la primera fase de la XI Copa de la Regiones UEFA, donde el conjunto regional consiguió clasificarse para disputar las semifinales. Además, Daniel Fernández formó parte de la selección regional Sub18 que participó del 27 al 29 de diciembre en la primera fase del Campeonato de España



UD Fútbol Sala

Después de tres victorias consecutivas, la Unión Deportiva Azuqueca Fútbol Sala despide el año en séptima posición de la tabla de Primera Autonómica con 4 partidos ganados, 2 empatados y 3 perdidos. En cuanto a los equipos femeninos, el Primera Autonómica es séptimo (2 victorias, 1 empate y 3 derrotas), mientras que el provincial es tercero (3 victorias, 2 empates y 2 derrotas).

CALENDARIO DEPORTIVO DE ENERO

PARTIDOS EN CASA

SÁBADO 13, 18:15 h: Jornada 15, EBA	ISOVER BASKET AZUQUECA - Liceo Francés
DOMINGO 14: Jornada 21, Tercera División Nacional	CD AZUQUECA - Formac-Villarrubia CF
SÁBADO 20 Jornada 12, Primera Autonómica Sala	UD AZUQUECA FÚTBOL SALA - CD Ciudad de Guadalajara FS B
SÁBADO 20, 18:15 h: Jornada 16, EBA	ISOVER BASKET AZUQUECA - Gran Canaria
SÁBADO 27: Jornada 14, Segunda Division Estatal Sénior	AVANGREEN BM AZUQUECA - Deportivo Retamar CB
DOMINGO 28: Jornada 23, Tercera División Nacional	CD AZUQUECA - CD Guadalajara

**NOTA:** El CD Azuqueca juega en el campo municipal del complejo San Miguel; el Basket Azuqueca, en el polideportivo La Paz; la UD Azuqueca Fútbol Sala, en el polideportivo Arroyo del Vallejo y el BM Azuqueca, en el polideportivo Ciudad de Azuqueca.



# Agenda

## CULTURA

### Exposiciones

- Del 12 al 26 de enero, en el Centro de Ocio Río Henares: **‘Ganarse la vida en Colombia. El anhelo de la Paz’**. Exposición fotográfica de Benjamín Redondo, una colección de 80 retratos de personas de todas las edades, vendedores y vendedoras de la calle que dignamente luchan cada día por ganarse el sustento dentro de la denominada “economía informal”.

**Inauguración:** viernes 12 de enero, a las 19:30 horas.



- Del 16 al 30 de enero, en la sala de exposiciones de la Casa de la Cultura: **‘Kaleidoscopic’**: pinturas de Zoe Dumitru realizadas con la técnica del *dripping* o ‘arte fluido’.



**Ciclo de Cine ‘Racismo’ (V.O.S.)**. En el EJE, a las 20:30 horas. **‘Monsieur Chocolat’** (día 12). **‘Loving’** (día 19) y **‘I am not your Negro’** (día 26).

**Cine comercial.** Información, cada semana en [www.azuqueca.es](http://www.azuqueca.es) y en los perfiles del Ayuntamiento de Azuqueca en *Twitter* y *Facebook*. ENTRADAS: 3 euros para los adultos con Tarjeta Ciudadana y 3,80 euros para quienes no tengan este documento; para los niños, 2 y 2,45 euros, respectivamente. Las entradas se pueden comprar de

manera anticipada en los cajeros ciudadanos, en la web municipal ([www.azuqueca.es](http://www.azuqueca.es)) y antes de la proyección desde las 19 horas en la taquilla del EJE.

### Música

- **Presentación del disco ‘La Ronda de Azuqueca estuvo aquí’**. Sábado 20 de enero, a las 19 horas, en el salón de actos de la Casa de la Cultura.

- **Presentación del disco ‘Crucero’, de Maese Patelín, que recopila temas de los 35 años del grupo**. Sábado 27 de enero, a las 21 horas, en el salón de actos de la Casa de la Cultura. Entrada general: 5 euros (incluye CD de regalo).

### Teatro

- **‘Encuentro en otoño’, del grupo Teatro Toronjil**. Viernes 12 de enero, a las 19:30 horas, en el salón de actos de la Casa de la Cultura. Entrada: 5 euros.

### CICLO ‘PENSAMIENTO SALUDABLE JOSÉ LUIS SAMPEDRO’

Charla ‘La crisis informativa en TV’, con Víctor López y Diego Carcedo, moderada por Mar Corral.

**Fecha:** 17 de enero

**Lugar:** Casa de la Cultura.

**Organiza:** Ayuntamiento de Azuqueca, con la colaboración de la Universidad de Alcalá y la UNED.



### VÍCTOR LÓPEZ

Reportero gráfico Antena3, autor del libro ‘El día que nos robaron el mando. Conversaciones sobre la crisis del periodismo en televisión’

### La crisis informativa en TV



DIEGO CARCEDO  
Periodista

Moderado por Mar Corral  
Presidenta de la Asociación de la Prensa de Guadalajara

## BIBLIOTECA

### Una Merienda de Cuentos

**Martes 16 de enero, a las 17 horas, en la Casita de los Cuentos Eva Ortiz.** Para niños y niñas de 3 a 8 años. Invitaciones: en la Biblioteca Infantil.

### Jueves de Cuento

**‘La mar de cuentos’, con Estrella Ortiz.**  
**Jueves 18 de enero, a las 19 horas, en la Casita de los Cuentos Eva Ortiz.** Cuentos para jóvenes y adultos. Entrada libre hasta completar aforo. Actividad incluida en el programa municipal ‘Pasaporte Cultural’.

### Cuentos para niños

**‘Cuentos y cosas de Rotundifolia’, con Estrella Ortiz.**  
**Viernes 26 de enero, a las 17 horas, en la Casita de los Cuentos Eva Ortiz.** Cuentos para niños y niñas de 3 a 8 años. Invitaciones: en la Biblioteca Infantil, disponibles a partir del 18 de enero.

### VI JORNADAS APÍCOLAS

Organizadas por la Asociación Española de Agricultores, en colaboración con el Ayuntamiento de Azuqueca de Henares.

**Fechas:** del viernes 2 al domingo 4 de febrero.

**Lugar:** Espacio Joven Europeo (EJE).

**Actividades:** II Encuentro de Representantes de Asociaciones Apícolas, III Concurso Nacional de Miel, III Feria de productos y material apícola y IV Concurso de Idea Apícola.



JORNADAS APÍCOLAS  
ASOCIACIÓN ESPAÑOLA  
DE APICULTORES

ESPACIO JOVEN EUROPEO (EJE) - AVD. SIGLO XXI, S/N  
AZUQUECA DE HENARES, GUADALAJARA

2, 3 Y 4 DE FEBRERO

- II Encuentro de Representantes de Asociaciones Apícolas
- III Concurso Nacional de Miel
- III Feria de productos y material apícola
- IV Concurso de Idea Apícola



TODA LA INFORMACIÓN Y ACTUALIDAD MUNICIPAL EN:



@AytoAzuqueca



Ayuntamiento de Azuqueca de Henares



TELÉFONOS ÚTILES

SERVICIO DE ATENCIÓN A LA CIUDADANÍA (SAC) 010

Ayuntamiento .....	949 34 80 32
Biblioteca .....	949 34 84 60
Bomberos .....	949 26 75 38
Centro Cultural .....	949 34 84 60
Centro de la Mujer .....	949 27 73 46
Centro Social .....	949 27 73 48
C. de Día 'Las Acacias' .....	949 26 72 50
C. Ocio 'Río Henares' .....	949 26 79 83
Centro de Empresas .....	949 27 71 28
Centro de Especialidades .....	949 34 88 00
C. Especialidades (urgencias) .....	949 26 22 66
Correos .....	949 26 72 96
Cruz Roja (asam. local) .....	949 34 80 90
El Foro .....	949 27 73 10
Guardia Civil .....	949 26 09 46
Juzgado de Paz .....	949 26 22 03
Agenda 21 .....	949 34 80 34
OMIC .....	949 27 84 86
Pab. Ciudad de Azuqueca .....	949 36 22 28
Piscina Climatizada .....	949 27 80 21
Policia Local .....	092
Polideportivo La Paz .....	949 26 26 38
Polidep. Arroyo Vallejo .....	949 88 30 45
Protección Civil .....	949 26 67 14
Revista Azucahica .....	949 34 85 02
Oficina de Empleo .....	949 27 88 30
Of. Promoción econ./Empleo .....	949 27 71 28
Servicio Munic. Deportes .....	949 27 75 28
Urbanismo .....	949 34 82 84
Urgencias .....	949 26 22 66
Veterinario .....	949 27 73 10

LAS EMERGENCIAS SE CENTRALIZAN  
EN EL TELÉFONO 112

HORARIOS DE TRENES

**AZUQUECA-GUADALAJARA:** 6.05, 6.16, 6.33, 6.45, 6.54, 7.06, 7.29, 7.44, 7.59, 8.12, 8.21, 8.42, 8.49, 9.03 [C], 9.12, 9.28, 9.42, 9.58, 10.12, 10.28, 10.42, 11.13, 11.42, 12.13, 12.42, 13.13, 13.40, 14.13, 14.42, 14.57, 15.13, 15.21 [C], 15.27, 15.42, 15.48 [C], 15.59, 16.12, 16.27, 16.42, 16.48 [C], 16.57, 17.12, 17.27, 17.42, 17.57, 18.12, 18.28, 18.42, 18.57, 19.12, 19.20 [C], 19.27, 19.42, 19.48 [C], 19.57, 20.12, 20.21 [C], 20.29, 20.42, 20.57, 21.12, 21.43, 22.13, 22.42, 23.13, 23.42, 00.12 y 00.42.

**AZUQUECA-CHAMARTÍN:** 5.06, 5.23, 5.38, 5.52, 6.06, 6.13 [C], 6.17, 6.29, 6.41, 6.48 [C], 6.52, 7.05, 7.14, 7.20 [C], 7.29, 7.39, 7.49, 8.00 [C], 8.05, 8.17, 8.29, 8.40, 8.52, 9.07, 9.23, 9.38, 10.06, 10.37, 11.06, 11.38, 12.06, 12.38, 13.06, 13.23, 13.37, 13.53, 14.06, 14.23, 14.37, 14.53, 15.06, 15.22, 15.38, 15.52, 16.06, 16.38, 16.52, 17.06, 17.23, 17.36, 17.52, 18.07, 18.22, 18.36, 18.52, 19.06, 19.22, 19.38, 19.52, 20.06, 20.23, 20.39, 21.08, 21.38, 22.06, 22.38 y 23.10.

**NOTA:** Los CIVIS [C] son trenes semidirectos a Chamartín.

FARMACIAS DE GUARDIA

**Enero 2018. Lunes 1:** Fernando Álvarez López. C/ Sigüenza, 2. **Martes 2:** Ignacio Barrera Serrano. C/ Trinidad Tortuero, 1. **Miércoles 3:** Antonio López Rodríguez, C/ Constitución, 14 (9:30 a 21:30 h.), y José Cayetano López Goñi, C/ Pobos, 3 (21:30 a 9:30 h. del día siguiente). **Jueves 4:** Elena María Ródenas Bleda. Avda. Alcalá, 2. **Viernes 5:** M<sup>a</sup> José Martínez Gadea. C/ Río Guadiana, s/n. **Sábado 6 y domingo 7:** Guadalupe de la Rosa Gil. Bulevar de Las Acacias, 55-57. **Lunes 8:** María Pilar Villa Pérez. C/ Vallehermoso, 5. **Martes 9:** Farmacia Las Torres C.B. C/ Toledo, 6. **Miércoles 10:** Raúl Campoamor Martínez. C/ Antonio Pérez Ruiz, 2. **Jueves 11:** Antonio López Rodríguez. C/ Constitución, 14. **Viernes 12:** Fernando Álvarez López. C/ Sigüenza, 2. **Sábado 13 y domingo 14:** M<sup>a</sup> Olga Utrilla Fernández. C/ Molina de Aragón, 1. **Lunes 15:** M<sup>a</sup> José Martínez Gadea. C/ Río Guadiana, s/n. **Martes 16:** Farmacia Las Torres C.B. C/ Toledo, 6 (9:30 a 21:30 h.) y Guadalupe de la Rosa Gil, Bulevar de Las Acacias, 55-57 (21:30 a 9:30 h. del día siguiente). **Miércoles 17:** Laura González Santiago. Avda. de Europa, 11. **Jueves 18:** Ignacio Barrera Serrano. C/ Trinidad Tortuero, 1. **Viernes 19:** M<sup>a</sup> Olga Utrilla Fernández. C/ Molina de Aragón, 1. **Sábado 20 y domingo 21:** Ignacio Barrera Serrano. C/ Trinidad Tortuero, 1. **Lunes 22:** Antonio López Rodríguez, C/ Constitución, 14 (9:30 a 21:30 h.), y José Cayetano López Goñi, C/ Pobos, 3 (21:30 a 9:30 h. del día siguiente). **Martes 23:** Elena María Ródenas Bleda. Avda. Alcalá, 2. **Miércoles 24:** María Pilar Villa Pérez. C/ Vallehermoso, 5. **Jueves 25:** Farmacia Las Torres C.B. C/ Toledo, 6. **Viernes 26:** Raúl Campoamor Martínez. C/ Antonio Pérez Ruiz, 2. **Sábado 27 y domingo 28:** José Cayetano López Goñi. C/ Pobos, 3. **Lunes 29:** Antonio López Rodríguez. C/ Constitución, 14. **Martes 30:** Fernando Álvarez López. C/ Sigüenza, 2. **Miércoles 31:** M<sup>a</sup> José Martínez Gadea. C/ Río Guadiana, s/n.

En los turnos de guardia, solo se dispensan medicamentos de urgencia

HORARIO DE AUTOBUSES

ALSA  
AZUQUECA-ALCALÁ-AZUQUECA (45 MINUTOS)

**Salidas desde la Casa de la Cultura:** de lunes a viernes laborable, de 7.24 a 21.24, cada hora; sábados laborables, 7.24 y de 7.54 a 21.54, cada 2 horas, y domingos y festivos, de 7.54 a 1.24, cada 2 horas.  
**Salidas desde Alcalá:** de lunes a viernes laborables, de 7.00 a 22.00 cada hora; sábados laborables, 8.00 y de 8.30 a 22:30, cada 2 horas y domingos y festivos, de 8.30 a 22.30, cada 2 horas.  
**Paradas:** polideportivo 'La Paz' (ctra. de Alovera), Casa de la Cultura, avda. de Alcalá, polígono Miralcampo

ASTRA  
AZUQUECA-GUADALAJARA-AZUQUECA (30-35 MINUTOS)

**Salidas de lunes a viernes laborables**  
• **Desde la estación de Renfe de Azuqueca:** 5.50, 6.20, 6.50, 7.20, 7.50, 8.20, 8.50, 9.20, 9.50, 10.50, 11.50, 12.50, 13.50, 14.50, 15.50, 16.50, 17.50, 18.50, 19.50, 20.50, 21.50 y 22.50.  
• **Desde el Hospital de Guadalajara:** 6.55, 7.25, 7.55, 8.25, 8.55, 9.55, 10.55, 11.55, 12.55, 13.55, 14.55, 15.55, 16.55, 17.55, 18.55, 19.55 y 20.55  
**Salidas sábados laborables**  
• Desde la estación de Renfe de Azuqueca: 8.20, 14.50 y 17.50  
• Desde el Hospital de Guadalajara: 7.25, 13.55 y 16.55  
**Paradas:** plaza de América, plaza de España, estación de Renfe, avda. de Torrelaguna, ctra. de Alovera

ALSA  
**AZUQUECA-MADRID-AZUQUECA (45 MINUTOS)**  
**Salidas desde Azuqueca:** 6.00, 7.30, 9.30, 11.00, 13.00, 15.00, 17.30 y 19.15  
**Salidas desde Madrid (intercambiador de Avenida de América):** 6.45, 8.30, 9.30, 11.00, 13.00, 15.05, 17:20, 18.15 y 20.00  
**Parada:** confluencia de la Avda. Siglo XXI y la ctra. de Villanueva

**LÍNEA URBANA**  
**RENFE-VALLEHERMOSO-ASFAIN-RENFE**  
**DIRECCIÓN VALLEHERMOSO. Paradas: 01.** Estación de ferrocarril. **02.** Avda. del Ferrocarril, esquina con C/ Segovia (El Foro). **03.** Plaza de la Barca (institutos). **04.** C/ Poeta Manuel Martínez. **05.** C/ Navarrosa, esquina C/ Postas. **06.** C/ Chueca (colegio Maestra Plácida Herranz). **07.** Avda. del Norte, esquina C/ Río Turia. **08.** C/ Río Ebro (Centro de Salud). **09.** Avda. del Agricultor, esquina Ctra. de Villanueva. **10.** Avda. Siglo XXI (Espacio Joven Europeo). **11.** Avda.de Europa (colegio La Espiga. **12.** Avda. Siglo XXI, esquina Avda. de Meco. **13.** Avda. Meco, esquina Travesía de Alcalá. **14.** Avda. de La Constitución (Centro de Especialidades, Diagnóstico y Tratamiento). **15.** Estación de ferrocarril.  
**SALIDAS DE LUNES A VIERNES, DESDE LA ESTACIÓN DE RENFE:** 7.00, 7.20, 7.50, 8.10, 8.40, 9.00, 9.30, 9.50, 10.20, 10.40, 11.10, 11.30, 12.00, 12.20, 12.50, 13.10, 13.40, 14.00, 14.30, 14.50, 15.20, 15.40, 16.10, 16.30, 17.00, 17.20, 17.50, 18.10, 18.40, 19.00, 19.30, 19.50, 20.20, 20.40, 21.10, 21.30, 22.00 y 22.20.  
**DIRECCIÓN ASFAIN. Paradas: 15.** Estación de ferrocarril. **16.** Avda. de La Constitución (Centro de Especialidades, Diagnóstico y Tratamiento). **17.** Avda. de Meco (Ayuntamiento). **18.** Avda. de Madrid (colegio La Paloma). **19.** Avda. de Enmedio (Plaza de España). **20.** Avda. de Enmedio (Plaza Cristina Morató). **22.** Avda. de Alcalá (pabellón Ciudad de Azuqueca). **23.** Avda. de Alcalá (Plaza de Europa). **24.** Paseo de la Estación (colegio Virgen de la Soledad). **01.** Estación de ferrocarril.  
**SALIDAS DE LUNES A VIERNES, DESDE LA ESTACIÓN DE RENFE:** 7.30, 7.50, 8.20, 8.40, 9.10, 9.30, 10.00, 10.20, 10.50, 11.10, 11.40, 12.00, 12.30, 12.50, 13.20, 13.40, 14.10, 14.30, 15.00, 15.20, 15.50, 16.10, 16.40, 17.00, 17.30, 17.50, 18.20, 18.40, 19.10, 19.30, 20.00, 20.20, 20.50, 21.10, 21.40, 22.00, 22.30 y 22.50.  
**TARIFAS.** Billete sencillo: 0,64 €. Bono de 10 viajes: 4,50 €. Bono de 10 viajes joven (menor de 25 años), estudiantes universitarios y personas con discapacidad: 3,21 €. Abonos mensuales (uso ilimitado de viajes. Adquisición: 3,05 €). General: 11,48 €. Joven (menor de 25 años), estudiantes universitarios y personas con discapacidad: 7,61 €.  
Tarjeta Cero (adquisición: 3,09€) para personas con una discapacidad igual o superior al 65 por ciento, mayores de 65 años, jubilados y discapacitados intelectuales: 0 €.  
**Punto de venta:** Librería Nuria (plaza Azafrán, 2. Tel: 949 26 12 14)



# Cuidamos tu **bolsillo** sin arriesgar tu **salud**

Aprovéchate de nuestra  
financiación **sin intereses**

POR LA COMPRA DE LENTILLAS +  
LÍQUIDOS TE LLEVAS UNAS  
**GAFAS DE SOL GRATIS**



POR LA COMPRA DE DOS  
AUDÍFONOS **TE REGALAMOS**  
**UNAS GAFAS PROGRESIVAS**



**29% DE DESCUENTO**  
EN GAFAS DE SOL Y MONTURAS  
**20% DE DESCUENTO**  
EN LENTES GRADUADAS



En nuestro **29º aniversario**  
lo único que no verás será  
la **cuesta de enero**

Campaña válida del 2 de enero al 28 de febrero del 2018. Promociones no acumulables.  
Consulta estas promociones en cualquiera de nuestros centros.



**CCG**  
**Central Óptica**  
*tenemos mucho que ver contigo*

Av. de Guadalajara, 8 - 19200 - Azuqueca de Henares  
[www.coguada.com](http://www.coguada.com) | 949 277 435

**VARILUX**  
ESPECIALISTA  
excellence

