

azucahica

REVISTA INFORMATIVA MUNICIPAL AÑO XIX
VIII ÉPOCA - NÚMERO 192 - MAYO 2010



Fiestas de San Isidro 2010

Del 14 al
17 de mayo

Azuqueca de Henares



Azuqueca de Henares



CARTAS A LA REDACCIÓN

NOTA: La Redacción de AZUCAHICA no comparte necesariamente el contenido de las cartas publicadas en esta sección, ni se hace responsable de las opiniones vertidas en ellas. Los textos, que **deberán ir necesariamente firmados**, no deben sobrepasar las 40 líneas mecanografiadas y en los sobres debe figurar el encabezamiento "Cartas a la Redacción". Además, el remitente **debe adjuntar fotocopia del D.N.I.** y número de teléfono. AZUCAHICA se reserva el derecho de publicar, resumir o extractar las cartas en el caso de que se considere necesario. En el caso de que las cartas se envíen por correo electrónico (azucahica@azuqueca.net), se deberá hacer llegar a la Redacción de AZUCAHICA por cualquier medio una copia del DNI del autor.

La responsabilidad de tener un perro

Soy una vecina de Azuqueca que tiene perro. Lo tengo por decisión propia, porque me hace feliz, porque me parece digno de todos los mimos y cuidados que le doy. Tengo que decir que son muchos los beneficios de que disfruto por el hecho de tener perro: compañía, distracción, fidelidad, amor, etc. Por eso, desde el mismo momento en que decidí tener perro asumí el compromiso de cuidarlo y de respetar unas normas básicas de convivencia.

No puedo entender cómo puede haber personas que tengan perro y lo suelten en los parques donde juegan los niños, que no recojan sus excrementos de

las aceras ni de los jardines, o que les parezca un mundo tener que desplazarse diez minutos andando con su perro atado para poder soltarlo en el campo, donde pueda correr libremente sin molestar a nadie y sin ser molestado.

El otro día mientras paseaba con mi perro presencié cómo la policía multaba al dueño de un perro que había decidido soltarlo por mitad del pueblo. De hecho yo tuve que coger al mío porque el suyo era un perro grande que no paraba de ladrarle. Estoy cansada de que por unos cuantos paguemos todos y de que, porque haya dueños de perros incívicos (creo que son una minoría), el resto tengamos que soportar que se nos meta a todos en el

mismo saco. No creo que sea tan difícil disfrutar de la compañía de un perro y, a la vez, respetar a los demás. De hecho, creo que es muy fácil porque yo, y la mayoría de dueños de perros a los que conozco, llevamos años haciéndolo.

Isabel Gutiérrez Ruiz

Obras del colector

Estas últimas semanas, hemos podido comprobar que las obras del colector que va a dar servicio a los barrios de Vallehermoso y San Lorenzo avanzan a un buen ritmo. Hasta aquí, todo parece normal, pero lo que me preocupa de esta obra es que su tubería se va a conectar a la existente en el puente del Camino de la Barca y yo,

como vecino de la calle Embalse de Bolarque, me pregunto: ¿en qué situación vamos a quedar las personas que vivimos en esta calle y sus proximidades? Porque, a día de hoy y cuando suceden tormentas como la del pasado día 17 de abril, las viviendas de esta calle en cuestión se inundan.

Me pregunto cómo la tubería del puente del Camino de la Barca va a poder evacuar las aguas del colector nuevo, si actualmente no es capaz de desaguar en momentos puntuales las aguas de los colectores existentes. Con esta obra, estamos trasladando el problema a otro punto del pueblo.

Gerardo Lain Moreno



Azuqueca de Henares

EL AYUNTAMIENTO DE AZUQUECA DE HENARES INFORMA

Como consecuencia de la cantidad de denuncias y quejas de los vecinos que llegan al Ayuntamiento de Azuqueca de Henares por el comportamiento de algunos propietarios de perros, se recuerda a los ciudadanos el contenido de algunos de los **ARTÍCULOS DE LA ORDENANZA MUNICIPAL REGULADORA DE LA TENENCIA Y PROTECCIÓN DE ANIMALES**:

Artículo 7.- El poseedor de un animal, sin menoscabo de la responsabilidad subsidiaria del propietario, será responsable de los daños, perjuicios o molestias que aquel ocasione a personas, sus propiedades, bienes públicos y/o al medio general.

Artículo 29.- Queda prohibida la circulación de animales domésticos sueltos por la zona urbana del municipio, incluidos parques y jardines públicos.

Artículo 32.- Queda prohibida expresamente la entrada de animales en las zonas de juegos infantiles, así como el que beban de fuentes de uso público.

Artículo 33.- El dueño o tenedor del animal deberá aportar las medidas necesarias para evitar que ensucie las vías y espacios públicos urbanos. Queda especialmente prohibido que los perros hagan sus deposiciones en las áreas infantiles. Mientras estén en la vía pública, parques y jardines podrán hacer sus deposiciones en los imbornales de la red de alcantarillado,

mientras no existan lugares especialmente autorizados y habilitados para ello por el Ayuntamiento. No obstante, si las deyecciones se han depositado en aceras o zonas de tránsito peatonal, parques o jardines, el propietario o persona que conduzca al animal es responsable de la eliminación de las mismas, mediante el depósito dentro de bolsas impermeables y cerradas en las papeleras u otros elementos de contención indicadas por los servicios municipales.

Artículo 62.- Las infracciones de la presente ordenanza serán consideradas leves, graves y muy graves, con sanciones que van desde los 6,010 euros hasta los 3.005,06 euros.

**GABINETE DE
COMUNICACIÓN DEL
AYUNTAMIENTO DE
AZUQUECA DE
HENARES**

Calle Ciudad Real, 1 (El Foro)
19200 Azuqueca de Henares
(Guadalajara)

REVISTA AZUCAHICA

azucahica@azuqueca.net
Tfno: 949 27 75 29
Fax: 949 26 63 58

RADIO AZUQUECA

radioazuqueca@azuqueca.net
Tlfno: 949 26 37 72
949 26 40 83

REDACCIÓN

Eva Sáez y Vanesa Algara

**TÉCNICOS DE CONTROL Y
MANTENIMIENTO**

José Luis Gutiérrez y Víctor
Manuel Rojas

FOTOGRAFÍA

Álvaro Díaz Villamil

**IMPRIME
EDITORIAL MIC**

EDITA:

AYUNTAMIENTO DE AZUQUECA

Depósito Legal nº GU-66-1981
Prohibida la reproducción total o
parcial de las informaciones publi-
cadas en este número, salvo auto-
rización expresa del Gabinete de
Comunicación del Ayuntamiento
de Azuqueca

Tirada: 14.000 ejemplares

SUMARIO

**Cortado al tráfico un sentido de la
avenida del Norte (pág. 4)**

**Entrevista a José Luis Blanco,
concejal de Hacienda (págs. 6 y 7)**

**Abierta hasta el 21 de
mayo la inscripción
en las guarderías
municipales (pág. 8)**



**Toda la información
útil del Plan ASTRA
(págs. 9 a 11)**

**El Ayuntamiento asesorará a 130
desempleados a través del
Programa Experimental (pág. 13)**

**La Feria de Comercio
Local en el especial de
Promoción Económica
(págs. 14 y 15)**



**La Feria del Libro
visitará el parque de
La Constitución del 3
al 6 de junio (pág. 16)**

**El Concurso Internacional de
Fotografía Apícola ha recibido
más de 900 imágenes (pág. 24)**

**Medalla de plata al
Mérito Deportivo
2009 para el
azudense José Luis
Hervás (pág. 24)**



**Entran en servicio
las 14 pistas
municipales de pádel
(pág. 25)**

**Repaso a los éxitos de los clubes
azudenses de fútbol, fútbol sala y
baloncesto (pág. 29)**

Y ADEMÁS... FIESTAS DE SAN ISIDRO (PÁGS. 17 A 19)



Azuqueca de Henares

ANUNCIO DE EXPOSICIÓN PÚBLICA Y COBRANZA

Por Resolución de la Alcaldía, según el detalle que se indica, se han aprobado los siguientes padrones de recibos:

Tributo	Ejercicio
Tasa suministro de agua	2º semestre 2009
Impuesto Vehículo Tracción Mecánica	2010

Dichos padrones estarán expuestos al público en la Sección de Rentas de este Ayuntamiento para el examen y reclamaciones por parte de los interesados, por periodo de quince días hábiles a contar del día siguiente al de la publicación del presente anuncio en el Boletín Oficial de la Provincia.

PERIODO DE PAGO:

Pago voluntario: **del 5 de abril al 7 de junio de 2010.**

LUGAR DE PAGO Y DUPLICADOS:

Los pagos se pueden efectuar en cualquiera de las oficinas de todo el territorio nacional de las entidades financieras colaboradoras (bancos y cajas de ahorro), para lo cual será imprescindible la presentación del documento de pago. Los contribuyentes que no reciban los documentos de cobro o los hayan extraviado, podrán obtener un duplicado en las oficinas de LA CAIXA (entidad gestora de la recaudación municipal).

Se informa a los contribuyentes que las entidades colaboradoras no podrán poner restricciones al cobro de los tributos municipales, estando obligados a efectuar el cobro cualquier día

de la semana en horario de apertura de la oficina.

Se recuerda la conveniencia de domiciliar el pago de los tributos, con el fin de evitar retrasos y posibles recargos tributarios, puesto que transcurrido el plazo de ingreso en periodo voluntario se exigirán las deudas por el procedimiento de apremio, produciéndose recargos de hasta un 20%.

Asimismo se informa que en la página www.azuqueca.es existe más información a disposición de los contribuyentes.

RECURSOS:

A. Recurso de Reposición: ante el Sr. Alcalde, en el plazo de un mes, a partir del día siguiente al de finalización de la exposición pública del presente anuncio.

B. Recurso Contencioso-Administrativo:

1. Denegación expresa del Recurso de Reposición. Ante los Juzgados Contencioso - Administrativo de Guadalajara en el plazo de dos meses a contar desde el día siguiente al recibo de la notificación de la desestimación del recurso de reposición.

2. Denegación presunta (silencio administrativo) del Recurso de Reposición: ante los Juzgados Contencioso - Administrativo de Guadalajara en el plazo de seis meses a contar desde el día siguiente a aquél en que el referido recurso de reposición ha de entenderse desestimado de forma presunta por silencio administrativo - este silencio se produce por el transcurso de un mes a contar desde el día siguiente a la interposición de dicho recurso de reposición sin que se haya notificado la resolución- Se puede interponer cualquier otro que se estime conveniente.



La avenida del Norte se corta al tráfico de manera provisional en un sentido

rotonda de Vallehermoso y el inicio de la calle Río Miño. La segunda fase está prevista entre el 12 y el 19 de mayo, desde la calle Río Miño (incluida) hasta el inicio de Río Turia. El último tramo se afrontará entre el 20 y el 31 de mayo, e incluye las calles Río Turia y Río Sella.

En el sentido inverso, los vehículos podrán circular con normalidad durante todas las obras.

tra a través de flechas las posibilidades que se pueden seguir. “Como puede verse en el plano, la circulación de la primera fase no afecta a la salida de ninguna calle, aunque sí las dos siguientes, por lo que durante los días en que las obras impidan la incorporación de esas calles a la avenida del Norte, se habilitará la salida y entrada por la avenida de San Lorenzo”, indica el edil, quien añade que el Ayuntamiento ha mantenido reuniones con la empresa que ejecuta las obras para instarla a reducir las molestias y a cumplir los plazos previstos en las obras.

RENFE

suspende el servicio de trenes CIVIS durante dos meses y medio

Para paliar la merma del servicio, la compañía ferroviaria ha anunciado que mantiene el número de plazas, pero con trenes que circulan por la línea C-2. Esto supone que los seis Civis que hasta ahora hacían parada en Azuqueca de Henares se han sustituido por los trenes de cercanías habituales, es decir, con parada en todas las estaciones de la línea.

De este modo, Renfe mantiene la frecuencia de trenes cada 15 minutos en las horas punta, aunque sustituyendo el Civis por el cercanías.

Esta situación, según ha anunciado RENFE, se prolongará durante dos meses y medio, el tiempo necesario para completar las obras de acceso al aeropuerto de Barajas desde la estación de Chamartín.

El Ayuntamiento insta a las empresas a hacerse cargo de las obras en la avenida de Alcalá

fectos que presenta esta calle. "Estamos trabajando desde el primer día para solucionar el asunto con coste cero para las arcas municipales y, por tanto, para los vecinos", ha explicado el concejal de Obras,

Victorio Calles, que señala que son las empresas “las que tienen que hacerse cargo de que la avenida quede en perfecto estado cuanto antes”.

Actualmente el firme presenta desperfectos y se ha

hundido en uno de los tramos.

En nota de prensa, desde el PP de Azuqueca critican que el firme se haya resquebrajado, y eso haya obligado a cortar el carril derecho de entrada al municipio. Desde el grupo popular también esperan que las obras de reparación “no repercutan en los fondos del Ayuntamiento”, en palabras del portavoz, José Luis Moraga.

Breves

Convocatoria de siete plazas de conserje para edificios públicos.— El Ayuntamiento de Azuqueca ha abierto la convocatoria de presentación de solicitudes a la oferta de empleo público de siete plazas de conserje de edificios e instalaciones municipales, vacantes en la plantilla de personal laboral fijo del consistorio. El plazo estará abierto hasta el 24 de mayo, y las solicitudes se deben presentar de 9 a 14 horas en el Registro General. Las bases de esta convocatoria se pueden consultar en la página web municipal (www.azuqueca.es). Los aspirantes optarán a dichas plazas mediante el sistema concurso-oposición libre, que constará de dos fases: la primera es la fase de oposición y consta de dos ejercicios, la segunda es la fase de concurso, que se valorará de acuerdo al baremo de méritos.

Modificación de ordenanzas fiscales de tributos.— Los tres grupos municipales del Ayuntamiento aprobaron por unanimidad, en el Pleno del 8 de abril, la modificación de varias ordenanzas fiscales. En la Tasa por prestación del servicio municipal de agua y suministro de agua a domicilio, se estableció que, en caso de impago de dos cuotas y de no solicitar aplazamiento, se autorizará el corte del suministro. En la tasa por prestación del servicio de ayuda a domicilio, se incluyó la gratuidad para las personas que tengan reconocido alguno de los tres grados establecidos en la Ley de Dependencia. Por último, en la Tasa por expedición de documentos administrativos, se fijó un precio de 3 euros para la adquisición y/o duplicado de la Tarjeta BiCiudad y Ciudadano, y para el duplicado del carné de la Biblioteca Municipal.

Juventudes Socialistas de Azuqueca acusa a Cospedal de "traicionar" a CLM.— Juventudes Socialistas de Azuqueca ha acusado en nota de prensa a la líder del PP en la región, María Dolores de Cospedal, de "traicionar a Castilla-La Mancha al votar en contra del Estatuto". Las juventudes del PSOE acusan a Cospedal de "plegarse a los intereses de Murcia y Valencia en el tema del agua".

Se destinarán a inversión y obra pública que genere empleo

El Pleno aprueba un crédito de 6,5 millones de euros "para dinamizar la economía local"

El Pleno del Ayuntamiento de Azuqueca aprobó en la sesión del 8 de abril la concertación de una operación de financiación externa por valor de 6,5 millones de euros, un punto que contó con el apoyo de los concejales de PSOE e IU, mientras que los ediles del PP votaron en contra. "Hemos adoptado una posición responsable ante la crisis, que nos va a permitir dar un impulso a la economía del municipio mediante la promoción de obra pública y de nuevos servicios, y, sobre todo, generar empleo", explicó el alcalde, Pablo Bellido.

El primer edil destaca que, con esta decisión, "el Ayuntamiento apuesta por ser parte de la solución de esta crisis, que no se ha causado en Azuqueca, ni en España". "Podríamos no haber hecho nada y, en cambio, hemos decidido dar un paso al frente que nos va a permitir cumplir antes con los pagos a nuestros proveedores, mejorar nuestro municipio y crear puestos de trabajo", concluye Bellido.

La inyección económica va a suponer un aumento del



Foto de archivo del Pleno de Azuqueca

presupuesto, que pasa de 29,3 millones de euros a 35,8. El concejal azudense de Hacienda, José Luis Blanco, señaló que esta operación "es compatible con el mantenimiento de los impuestos y las tasas, que no se han subido ni un euro y que, de hecho, se sitúan por primera vez en años por debajo del IPC". Por su parte, el portavoz de IU, Emilio Alvarado, sostuvo que, ante la crisis, "las administraciones tienen la opción de actuar o no, y el Ayuntamiento

de Azuqueca tiene capacidad para ayudar a sus vecinos y ha decidido actuar: con esa financiación externa el consistorio va a ser el canal para que las familias que no tienen acceso al crédito puedan beneficiarse de las actuaciones que se van a llevar a cabo".

En cuanto al voto en contra del PP, su portavoz, José Luis Moraga, basó la postura de su grupo en las consecuencias de la operación. "No queremos ser cómplices de esta mala gestión".

Los compradores deben presentar su oferta en el Registro del Ayuntamiento

El concurso de enajenación de suelo para vivienda protegida se prolonga hasta el 4 de junio

El Ayuntamiento de Azuqueca ha ampliado hasta el 4 de junio el plazo de presentación en el Registro General de ofertas al concurso para la enajenación de 33 parcelas de patrimonio público de suelo, destinadas a la construcción de vivienda protegida de precio tasado y tipología unifamiliar.

Las bases contemplan dos perfiles de compradores: promotores que vayan a construir vivienda protegida, y particulares que se agrupen en régimen de autopromoción y que cumplan con los requisitos

que se exigen a los demandantes de vivienda protegida.

Para adjudicar las parcelas se valorará la calidad arquitectónica del anteproyecto y la reducción sobre el precio máximo de las viviendas que se vayan a construir, y, en el caso específico de particulares en régimen de autopromoción (que tendrán prioridad sobre los promotores), la antigüedad en el empadronamiento y los ingresos familiares. El patrimonio de suelo se enajenará en cinco lotes y el precio de la parcela se ha fijado en 58.494,56 euros.



Una de las parcelas para vivienda protegida está en la calle Juan Ramón Jiménez



José Luis Blanco, concejal de Hacienda del Ayuntamiento de Azuqueca de Henares

“Ante la crisis, no vamos a permanecer con los brazos cruzados ”

Las cuentas del Ayuntamiento de Azuqueca, tras la última modificación presupuestaria aprobada en el Pleno, se ajustan para cumplir nuevos hitos de creación de empleo e inversión pública. El concejal de Hacienda, José Luis Blanco, explica para AZUCAHICA cómo se cuadran los números que permitirán reactivar la economía local.

Pregunta: La crisis y el aumento del desempleo dibujan el contexto económico en general. ¿Cómo es la situación concreta en Azuqueca?

Respuesta: Estamos atravesando una crisis internacional que está afectando a todos los países y, lógicamente, también a nuestro municipio. Por eso, uno de los principales objetivos que tiene ahora mismo el equipo de Gobierno es la generación de nuevos puestos de trabajo que contribuyan a paliar el aumento del desempleo. Es evidente que la crisis no se ha generado en Azuqueca y, por tanto, las soluciones no dependen únicamente de lo que aquí hagamos, pero la actitud del alcalde y de todo el equipo de Gobierno ha sido desde el principio la de trabajar para ser parte de la solución. Ante la crisis, no vamos a permanecer con los brazos cruzados.

P: El Ayuntamiento aprobó en el último Pleno ampliar hasta los 6,5 millones de euros su línea de crédito. ¿Con qué objetivos recurren a esta financiación?

R: Principalmente, con el objetivo de ser parte activa de la solución a esta crisis. La modificación del presupuesto tiene como objetivo el destinar más dinero a la inversión pública en Azuqueca, para reactivar la economía local y generar empleo. Nosotros somos firmes partidarios de que, ante

una situación de crisis como la actual, la administración debe tomar medidas. Es un paso al frente responsable y comprometido, que nos va a permitir poder reactivar la economía local, crear empleo, ser más ágiles en el pago a los proveedores y seguir el ritmo de inversión pública.

P: Habla de creación de empleo y reactivación de la economía. ¿Cómo lo harán?

R: Con el Plan Zapatero I, el Ayuntamiento de Azuqueca generó 357 empleos con casi 5 millones de euros, es decir, 73 empleos por cada millón de euros; a diferencia de otras administraciones cercanas, como puede ser el Ayuntamiento de Guadalajara que, por cada millón de euros, creó 33 puestos. Si nuestro anexo de inversiones en este presupuesto asciende a 11 millones de euros, se puede calcular la generación de unos 500 empleos. Además, y como ya anunció el alcalde, a partir de ahora uno de los aspectos que se valorarán a la hora de adjudicar una obra pública a una empresa será el número de trabajadores que contrate para llevar a cabo esa obra. Por eso estamos seguros que la inversión pública va a llevar aparejada la generación de empleo.

P: ¿Y qué proyectos esperan poner en marcha con este aumento presupuestario?



“Reactivar la economía local, crear puestos de trabajo e impulsar la inversión pública son las prioridades marcadas por el alcalde, Pablo Bellido”

R: Muchos y muy variados. Por un lado, impulsaremos infraestructuras y servicios fundamentales para el municipio, como un vivero de empresas o el auditorio cultural. Además, intensificaremos las medidas de eficiencia energética que conjugan el respeto al medioambiente con una reducción futura de la factura de electricidad del Ayuntamiento. También continuaremos el Plan de Barrios y llevaremos a cabo acciones concretas destinadas a mejorar la calidad de vida de los vecinos, como la mejora de los colegios públicos, de parques y jardines, aceras y vías públicas del municipio.

P: ¿Cómo se estructura el presupuesto municipal tras la modificación?

R: El presupuesto que antes era de 29,3 millones de euros, ahora asciende a 35,8. La financiación procedente de

crédito tiene que ir destinada a las inversiones, porque así lo determina la estructura presupuestaria y la legislación de las Haciendas Locales. El crédito, por tanto, no se destina a gasto corriente o de personal, sólo a inversiones dirigidas a aumentar la calidad de vida de los vecinos.

Me gustaría aclarar que, en concreto, la modificación presupuestaria lo que plantea es un aumento de la capacidad de crédito, es decir, pasamos de un crédito máximo de 1,2 millones de euros, que contemplaba hasta ahora el presupuesto municipal, hasta los 6,5. Pero eso no significa que el Ayuntamiento vaya a pedir esa cantidad de una vez, sino que se genera una línea de crédito que nos da la posibilidad de solicitar hasta esa cantidad, en función de las necesidades.

P: ¿Cuál es el nivel de financia-



ción externa de Azuqueca de Henares, comparado con otros municipios?

R: Azuqueca cuenta con una economía muy saneada en la que menos del 25 por ciento de los ingresos proceden de la financiación externa. Y ahora, tras la modificación presupuestaria, continuamos muy por debajo de la posibilidad de recurrir a crédito que la ley nos otorga. De hecho, ciudades como Guadalajara o Alcalá tienen más deuda que Azuqueca.

Además, esta medida no afecta al mantenimiento de las tasas y tributos municipales, que no han subido ni un euro. De hecho, tras la última subida del IPC, las tasas son más reducidas este año que el anterior, porque creemos firmemente en que los vecinos no sean quienes paguen las consecuencias de esta crisis.

P: Esta iniciativa no contó con el respaldo del PP en el Pleno ¿A qué cree que se debió?

R: Creo que tiene que ver con una cuestión de responsabilidad y del papel que cada uno le otorga a las administraciones públicas. El PP se mostró partidario de no aumentar la inversión, de dejar las cosas como están. Supongo que se debe a la política a la que nos tiene acostumbrados de 'cuanto peor para los ciudadanos, mejor para el PP'. Nosotros, por el contrario, creemos que en una situación como la actual el Ayuntamiento tiene que dar un paso al frente, demostrar que su función es hacer más fácil la vida a los vecinos, intentar generar empleo, hacer que las empresas -que no pueden acceder a crédito- tengan obra pública en la que trabajar, etc. Sin duda, no hacer nada es la opción más cómoda, pero no la más responsable. Como decía antes, nosotros queremos ser parte de la solución y para eso trabajamos.

P: Antes se ha referido al mantenimiento de las tasas y tributos. Ustedes impulsaron también la posibilidad de que los vecinos pudieran acogerse al pago fraccionado de los impuestos. ¿Cómo está funcionando esa medida?

“Seguimos teniendo menos deuda por habitante que los municipios de nuestro entorno, como Guadalajara y Alcalá”

R: Muy bien. El objetivo es ofrecer la posibilidad a los vecinos de distribuir a lo largo del año las cantidades que deben aportar al Ayuntamiento. En los casi 40 días que estuvo abierto el plazo, lo solicitaron alrededor de 400 contribuyentes. Nuestra intención es que el mes de octubre, que hay que hacer frente al pago del IBI, las familias lo afronten desde una posición más desahogada. Me gustaría animar a los vecinos a que se acojan a esta posibilidad, que sigue abierta durante el año. Recordar, eso sí, que si la solicitud se hace en 2010, el fraccionamiento se aplica a partir del 1 de enero de 2011.

P: Azuqueca ha recibido financiación procedente del Estado a través de los dos fondos de inversión local. ¿Qué resultados ha tenido esa inversión?

R: En el primer Plan Zapatero



nos correspondieron 4.983.105 euros. Esa cantidad no se me olvida porque la verdad que supuso una medida muy importante para la autonomía local: era la primera vez que un gobierno destinaba un fondo tan cuantioso para repartir entre todos los municipios. En Azuqueca pusimos en marcha 31 proyectos de ámbitos muy variados, que repartimos por todo el municipio y que sirvieron además para generar 357 empleos.

En el segundo Plan Zapatero, a Azuqueca le han correspondido 3,3 millones de euros, de los cuales 650.000 euros se destinará al gasto corriente de Educación y Servicios Sociales y el resto a inversión, entre la que cabe destacar la que se llevará a

cabo en los barrios de Alovera, Villanueva y Pobos.

Ambos fondos han supuesto una posibilidad de inversión histórica, pero no hay que olvidar que en Azuqueca, no sólo se ha invertido dinero procedente de estos fondos, sino que el Ayuntamiento ha sostenido su capacidad de inversión a través del presupuesto municipal, cosa que no han hecho Ayuntamientos como el de Guadalajara.

P. En un año tendrán lugar las próximas Elecciones Municipales. Como Secretario Local del PSOE en Azuqueca, ¿cómo afrontan esa cita?

R: Con ilusión y con trabajo, el trabajo que no hemos dejado de hacer ni un sólo día a lo largo de la legislatura. Desde el PSOE estamos convencidos de que la mejor campaña es el trabajo del día a día, los proyectos que mejoran la vida de nuestros vecinos. Y lo más importante, tomar las decisiones junto con ellos, tener en cuenta las opiniones y proyectos de los vecinos para, entre todos, construir la mejor Azuqueca.

También hay que decir que las relaciones con nuestro socio de Gobierno, IU, son buenas y la comunicación es permanente. Además, la implicación de los concejales es inmensa y trabajamos con mucha ilusión.

Creo que, bajo la dirección de Pablo Bellido, formamos un equipo de personas que quieren lo mejor para Azuqueca de Henares y lo demuestran cada día.

“Este equipo de Gobierno quiere ser parte de la solución de esta crisis”

El concejal de Hacienda, José Luis Blanco, afirma que la prioridad marcada por el alcalde, Pablo Bellido, es “reactivar la economía y generar empleo, para ser parte de la solución de la crisis”. Así, en su última sesión el Pleno aprobó ampliar la línea de crédito. “Hemos dado un paso al frente en un acto de responsabilidad que nos va a permitir crear empleo a través de la inversión pública”. Esta medida se complementa con el mantenimiento de las tasas municipales, que no suben, y con la posibilidad de fraccionar el pago de dichas tasas. “Este año los impuestos, tras la última subida del IPC, son más reducidos aún que el año anterior: no queremos que los vecinos soporten todo el coste de esta crisis que, desde luego, no se ha generado en Azuqueca”, explica el concejal. “En cuanto al pago fraccionado de los impuestos, es una medida que permite al vecino distribuir el gasto a lo largo del año, y afrontar así la llegada del IBI, de mayor cuantía, de un modo más desahogado”, señala. En la misma línea, “se han mantenido congelados los salarios del alcalde y de los concejales”, concluye.

Las instancias deben entregarse en el registro del Ayuntamiento

Hasta el 21 de mayo se puede solicitar plaza en las guarderías municipales

Hasta el día 21 de mayo está abierto el plazo para solicitar plaza en alguna de las tres Escuelas Infantiles dependientes del Ayuntamiento de Azuqueca de Henares: las guarderías '8 de marzo', 'La Noguera' y 'Elvira Lindo', que atienden a niños con edades comprendidas entre los cero y los tres años. Los interesados pueden formalizar su solicitud en la oficina de registro, ubicada en la planta baja del Consistorio.

En la adjudicación de las vacantes, se dará prioridad a aquellas familias en las que ambos progenitores trabajan, así como a las familias

monoparentales, numerosas o que acrediten discapacidad. El número total de plazas vacantes ofertadas para el próximo curso 2010-2011 en los tres centros municipales asciende a 108, distribuidas del siguiente modo: 48 para los niños nacidos en 2010, 30 para los nacidos en 2009 y, por último, 30 para alumnos nacidos en 2008.

La concejala de Servicios Sociales destaca que Azuqueca "cuenta ya con 336 plazas públicas de guardería, pues el pasado 1 de marzo empezó a funcionar el centro Elvira Lindo, lo que supone la mayor oferta de la provincia".

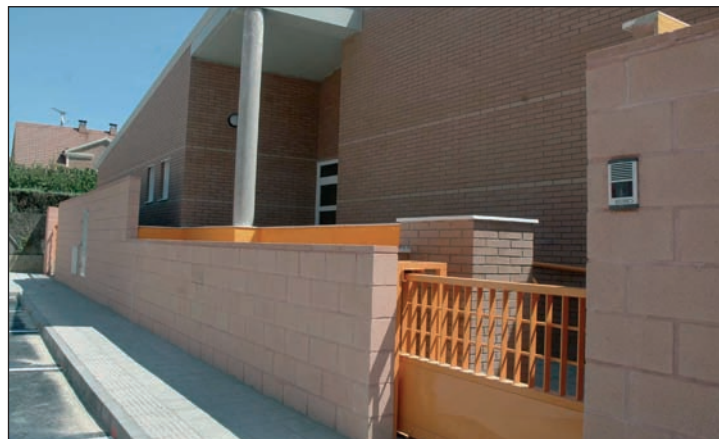

La Escuela Infantil 'Elvira Lindo' empezó a funcionar el 1 de marzo

El plazo para nuevos ingresos en la Escuela Infantil 'La Campiña' finaliza el 10 de mayo

El plazo para nuevos ingresos en la Escuela Infantil 'La Campiña', dependiente de la Junta de Comunidades de Castilla-La Mancha, termina el 10 de mayo. Podrán solicitar la admisión, los padres o tutores legales de los niños nacidos antes del 31 de agosto de 2010, residentes en Castilla-La Mancha y que, a 31 de diciembre de 2010, no hayan cumplido los tres años. Los modelos de solicitud serán facilitados en la propia guardería y en la delegación provincial de Educación y Ciencia.

Se celebrará el 23 de mayo de 11,30 a 14 horas

El Bulevar de Las Acacias acoge una nueva Jornada por la Convivencia

Juegos, talleres, stands informativos de asociaciones y una exhibición de danzas del mundo son algunas de las actividades programadas con motivo de la tercera edición de la Jornada por la Convivencia, que se celebrará el domingo 23 de mayo, de 11,30 a 14 horas, en el Bulevar de Las Acacias. Según ha explicado la concejala de Servicios Sociales, María José Naranjo, "el objetivo de esta iniciativa es dar a conocer la realidad de otros países a través de sus manifestaciones culturales y artísticas".

Durante la mañana está previsto que se desarrolle un maratón infantil de juegos del mundo, se realicen pinturas por la paz y la convivencia (maquillaje de fantasía para la cara) y se desarrollen dos talleres: "uno para elaborar chapas que contengan un mensaje de igualdad y otro, de pintura batik africana, es decir, de teñido de tejidos siguiendo



Detalle del cartel de la III Jornada por la Convivencia

este método tradicional", detalla la responsable municipal del área. Además, entidades y asociaciones con implantación en el municipio dispondrán de un expositor donde presentar su trabajo y proyectos. Por último, la jornada se cerrará con una exhibición de danzas y músicas del mundo.

Breves

Abierta la preinscripción en los talleres de Servicios Sociales.— El Ayuntamiento de Azuqueca abre hasta el 20 de mayo el plazo de preinscripción en los talleres anuales de cerámica, mimbre, tapices y manualidades que organiza a través de la Concejalía de Servicios Sociales. Los interesados pueden informarse en el Centro Social, de 10 a 14 horas y de 17 a 21 horas.

Salida a Talavera de la Reina.— Bajo el nombre de 'Viaje entre viñedos y cerámica', el Ayuntamiento de Azuqueca ha programado el 12 de mayo una salida a Talavera de la Reina (Toledo). Los participantes, además de conocer una bodega, podrán recorrer los Jardines del Prado, visitar la Basílica de Nuestra Señora del Prado y el Museo de Cerámica Ruiz de Luna. El plazo de inscripción se cierra el 13 de mayo y se dará preferencia a los alumnos de los talleres anuales de mimbre, cerámica, manualidades y tapices. Más información en el Centro Social.

Visita a los recursos medioambientales de Azuqueca.— En colaboración con la asociación Nueva Ilusión y el Centro de Día Las Acacias, el Ayuntamiento de Azuqueca propone a los jubilados y pensionistas conocer el 12 de mayo los tres recursos de educación medioambiental de la localidad: el Aula de la Naturaleza, el Aula Apícola y la Reserva Ornitológica.

El director general de Familia, en Azuqueca.

— El 23 de abril, el director general de Familia, Hugo Muñoz, visitó Azuqueca, donde, coincidiendo con el Día del Libro, participó, junto al alcalde y varios concejales del Ayuntamiento, en la lectura de poemas de Miguel Hernández organizada por el Centro de Día Las Acacias (foto). Posteriormente, Muñoz, acompañado por el delegado de Salud y Bienestar Social y la concejala azudense del área, María José Naranjo, mantuvieron un encuentro con los responsables del Centro de Día de Atención a la Familia y Adolescencia.



Para inversiones en obras y servicios

El Consistorio azudense solicita las ayudas del FORCOL

El Ayuntamiento de Azuqueca de Henares ha decidido concurrir a la convocatoria de ayudas a municipios que impulsa la Junta de Comunidades a través del Fondo Regional de Cooperación Local (FORCOL). Así lo aprobó en Junta de Gobierno Local y, en este sentido, ha enviado ya la solicitud a la Consejería de Administraciones Públicas y Justicia –que por primera vez permite hacerlo de manera electrónica–, y ha establecido el orden de prioridad de las inversiones.

“Este fondo constituye una ayuda plurianual para los años 2010 a 2012, y está destinada a sufragar parte de las inversiones en obras y servicios de

los municipios”, explica el concejal de Hacienda, José Luis Blanco, que aclara que Azuqueca se incluye entre los municipios de más de 15.000 habitantes, a los que corresponden subvenciones del 85 por ciento sobre cada obra, de modo que la administración local aporta el 15 por ciento restante. “La Consejería tiene dos meses, a partir de la publicación en documento oficial, para dictar la resolución con las ayudas que se han concedido”, señala el edil.

En Azuqueca, con ayuda económica procedente del FORCOL se han financiado obras como la del paseo del Lavadero y la remodelación de la plaza de José Luis.

En el marco del X Aniversario de los Gobiernos Socialistas en Diputación

El Plan de Barrios se expone en la Mesa de Municipios del PSOE

El alcalde de Azuqueca, Pablo Bellido, defendió el modelo de ciudad que representa Azuqueca de Henares en la Mesa de Municipios celebrada el 22 de abril en Guadalajara, dentro del programa de actos del X Aniversario de los Gobiernos Socialistas en Diputación. En su exposición, el alcalde explicó el Plan de Barrios, así como otros programas que impulsa el actual equipo de Gobierno. “Estamos abordando un programa de modernización para Azuqueca, en el que se incluye el Plan de Barrios, un plan con el que

estamos transformando la ciudad heredada y dotándola de los criterios de accesibilidad que ya incorporan las zonas más nuevas”. En palabras de Pablo Bellido, ese proceso de modernización se concreta también en “un plan de infraestructuras, servicios públicos y transportes –que se ha definido desde el Ayuntamiento azudense y que se está desarrollando con la financiación de la Junta de Comunidades– y en un plan de modernización de la administración local a través del uso de las nuevas tecnologías”



Pablo Bellido, Antonio Hernando y Javier Irizar, durante la celebración de la Mesa de los Municipios



El alcalde de Azuqueca, Pablo Bellido, acompañó a los vecinos de Azuqueca al Hospital el día de la puesta en marcha del servicio

El ASTRA comunica Azuqueca con Guadalajara y los municipios del Corredor

En marcha el servicio de autobús interurbano que nos lleva al Hospital en media hora

El nuevo servicio de autobús interurbano ASTRA, impulsado por la Junta de Comunidades para comunicar los municipios del Corredor entre sí y a éstos con la capital, funciona desde el pasado 9 de abril. “Para nosotros es un día muy importante, porque los azudenses han podido llegar a la capital y a un servicio esencial como es el Hospital de Guadalajara”, afirmó el alcalde de Azuqueca, Pablo Bellido el día de la puesta en marcha.

De hecho, el primer día de funcionamiento del servicio, el alcalde azudense viajó junto a vecinos y varios concejales del equipo de Gobierno, en uno de los autobuses del ASTRA. “Hemos querido acompañar a algunos vecinos de Azuqueca hasta el Hospital, porque es nuestro derecho llegar al centro hospitalario que presta servicio a toda la provincia, a pesar de que el alcalde de Guadalajara se empeñe en impedirnoslo”, señaló refiriéndose a las multas que el Ayuntamiento de Guadalajara está poniendo a los autobuses que paran en el Hospital.

Los autobuses que conectan Azuqueca y Guadalajara salen cada hora, y en la capital efectúan parada en el Hospital Universitario y en la Estación de Autobuses.

En Azuqueca, los autobuses del ASTRA tienen cinco paradas: la carretera de Villanueva

(cerca del Sepecam), la plaza de España (cerca de Asfain), la estación de ferrocarril, la carretera de Torrelaguna (cerca del CEDT) y la carretera de Alovera (cerca del polideportivo). El concejal de Movilidad, José Luis Blanco, explica que en cualquiera de estas paradas “pueden cogerse los autobuses de las dos líneas con que cuenta el Plan: la 1, que lleva hasta Guadalajara (pasando por Alovera) y la L, que conecta Azuqueca con Villanueva y Alovera”. En cuanto a los precios, Blanco recuerda que el servicio es gratuito para los titulares de la tarjeta naranja.

Parada en el Hospital

A pesar de la reiterada presencia de la Policía Municipal en la parada del Hospital de Guadalajara, los viajeros pueden llegar a su destino con el ASTRA. En este sentido, el alcalde recuerda que, en materia de transporte interurbano, “las competencias son de la Junta de Comunidades de Castilla-La Mancha”, al tiempo que lamenta que “la política que lleva a cabo el alcalde de Guadalajara, Antonio Román, tratando de impedir que vecinos, mayores y personas de movilidad reducida lleguen al Hospital en autobús, se parezca más a un combate de boxeo que a un servicio a los ciudadanos”.



HORARIOS

LÍNEA 1- GUADALAJARA



LUNES A VIERNES

CADA HORA	primero	último
Villanueva de la Torre	6:20h	21.20h 22.20h
Azuqueca de Henares (estación de RENFE)	6:35h	21.35h 22.35h
Alovera	6.50h	21.50h 22.50h
GU. Hospital Universitario	7.05h	22.05h
GU. Estación Autobuses	7.10h	22.10h

	primero	último
GU. Hospital Universitario	7.05h	22.05h
GU. Estación Autobuses	6.10h 7.10h	22.10h
Alovera	6.25h 7.25h	22.25h
Azuqueca de Henares	6.45h 7.45h	22.45h
Villanueva de la Torre	7.00h 8.00h	23.00h

SÁBADOS

CADA 2 HORAS	primero	último
Villanueva de la Torre	8:20h	20.20h 22.20h
Azuqueca de Henares (estación de RENFE)	8:35h	20.35h 22.35h
Alovera	8.50h	20.50h 22.50h
GU. Hospital Universitario	9.05h	21.05h
GU. Estación Autobuses	9.10h	21.10h

	primero	último
GU. Hospital Universitario	7.05h 9.05h	21.05h
GU. Estación Autobuses	7.10h 9.10h	21.10h
Alovera	7.25h 9.25h	21.25h
Azuqueca de Henares	7.45h 9.45h	21.45h
Villanueva de la Torre	8.00h 10.00h	22.00h

DOMINGOS Y FESTIVOS

Villanueva de la Torre	9.35h	13.35h	17.05h	22.05h
Azuqueca de Henares (estación de RENFE)	9.55h	13.55h	17.25h	22.25h
Alovera	10.10h	14.10h	17.40h	22.40h
GU. Hospital	10.25h	14.25h	17.55h	22.55h
GU. Estación	10.30h	14.30h	18.00h	23.00h
GU. Hospital	10.25h	14.25h	17.55h	22.55h
GU. Estación	10.30h	14.30h	18.00h	23.00h
Alovera	10.40h	14.40h	18.10h	23.10h
Azuqueca	10.55h	14.55h	18.25h	23.25h
Villanueva	11.10h	15.10h	18.40h	23.40h

Los nuevos horarios, frecuencias, paradas prestan servicio en Azuqueca

Consulte toda la sobre los autobuses

El servicio de autobús ASTRA, que empezó a funcionar el 9 de abril, comunica Azuqueca de Henares con Guadalajara, y con los municipios del Corredor del Henares.

Este servicio, impulsado por la Junta de Comunidades de Castilla-La Mancha, permite a los vecinos de Azuqueca estar

comunicados con servicios públicos de carácter provincial como el Hospital de Guadalajara, y a la vez, a los vecinos de los municipios del Corredor estarlo con la estación de RENFE o el CEDT de Azuqueca.

Los autobuses del ASTRA tienen distintas frecuencias,

HORARIOS

LÍNEA L -CORREDOR



DIRECCIÓN ALOVERA-QUER

LUNES A VIERNES

CADA 30 MINUTOS	primero	último
Villanueva de la Torre	5.05h 5.35h	22.05h 22.35h
Azuqueca de Henares (estación de RENFE)	5.25h 5.55h	22.25h 22.55h
Alovera	5.40h 6.10h	22.40h 23.10h
Quer *	5.55h 6.25h	

A las .25 y .55 de cada hora, pasa por la Estación de RENFE un autobús

SÁBADOS

CADA HORA	primero	último
Villanueva de la Torre	7.35h 8.35h	21.35h 22.35h
Azuqueca de Henares (estación de RENFE)	7.55h 8.55h	21.55h 22.55h
Alovera	8.10h 9.10h	22.10h
Quer	8.25h 9.25h	22.25h

A las .55 de cada hora un autobús por la Estación de RENFE

DOMINGOS

Villanueva	8.05	11.05	12.35	15.05	16.05	18.35	20.35	23.35
Azuqueca (RENFE)	8.25	11.25	12.55	15.25	16.25	18.55	20.55	23.55
Alovera	8.40	11.40	13.10	15.40	16.40	19.10	21.10	
Quer	8.55*					*19.25	21.25	

*(entradas)



y precios de las dos líneas del Plan que desde el pasado 9 de abril

información útil del Plan ASTRA

que permiten disponer de un autobús entre Azuqueca y Guadalajara cada hora, de lunes a viernes, y entre los municipios del Corredor, cada media hora.

También ha supuesto la modificación de algunas paradas, y, en concreto en Azuqueca, se han establecido cinco, cerca de los servicios

comarcales que existen en el municipio. En cuanto a las tarifas, se crea el abono de 10 viajes, que introduce descuentos de hasta el 40 por ciento sobre la tarifa general y se establece la gratuidad para los titulares de la tarjeta naranja.

Consulte todos los detalles en estas páginas.

DIRECCIÓN VILLANUEVA

LUNES A VIERNES

CADA 30 MINUTOS	primero	último
Quer*	5.25h	
Alovera	5.10h 5.40h	22.10h 22.40h
Azuqueca (estación de RENFE)	4.55h 5.25h 5.55h	22.25h 22.55h
Villanueva	5.05h 5.35h 6.05h	22.35h 23.05h

SÁBADOS

CADA HORA	primero	último
Azuqueca (estación de RENFE)	7.25h 8.25h	22.25h 23.25h
Villanueva	7.35h 8.35h	22.35h 23.35h

DOMINGOS

Azuqueca (RENFE)	7.55 10.55 12.25 14.55 15.55 18.25 20.25 23.25
Villanueva	8.05 11.05 12.35 15.05 16.05 18.35 20.35 23.35

PRECIOS

Línea 1 – Guadalajara

Sencillo: 1,45 euros
Abono 10 viajes: 9 euros
Tarjeta Naranja: Gratis
Carné Joven y familia numerosa: (75 cents/ viaje)

Línea L – Corredor

Sencillo: 1,45 euros
Abono 10 viajes: 9 euros
Tarjeta Naranja: Gratis
Carné Joven y familia numerosa: (60 cents/ viaje)

PARADAS

► Carretera de Villanueva – Oficina del SEPECAM



► Plaza de España



► Estación RENFE



► Avda. Torrelaguna CEDT

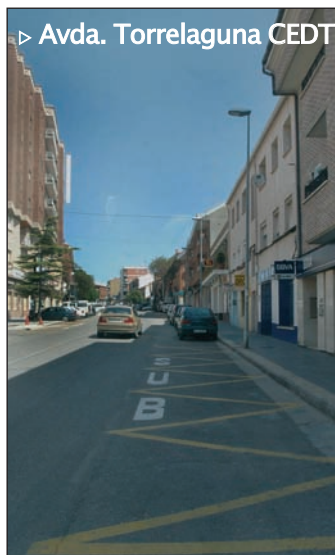

► Carretera Alovera



Son gratuitos y se impartirán entre el 3 de mayo y el 9 de julio

El Centro Cultural albergará 10 cursos para la búsqueda de trabajo a través de Internet

El Centro de Internet ubicado en la Casa de la Cultura de Azuqueca de Henares va a acoger del 3 de mayo al 9 de julio un total de diez cursos sobre cómo encontrar trabajo a través de la Red. Bajo el título 'Búsqueda de empleo por Internet', las sesiones se dirigen a personas que estén en situación de desempleo. "Se trata de un Plan Formativo de Búsqueda de Empleo que va a permitir destinar más recursos a ayudar a las personas que han perdido su puesto de trabajo, que es una de las prioridades actuales de este equipo de Gobierno", señala el concejal de Nuevas Tecnologías, José Luis Escudero.

Los cursos se imparten de lunes a viernes en horario de mañana, de 9:30 a 11:30 h. Cada uno de ellos tiene una duración de 10 horas lectivas y durante ellos los participantes "no sólo aprenderán a desen-

volverse en las principales páginas web que recogen ofertas de trabajo, sino que también recibirán nociones para elaborar un buen currículum", explica el responsable municipal del área.

Se trata de una actividad gratuita que forma parte del programa de alfabetización digital y formación, en las tecnologías de la información y la comunicación que está desarrollando el Ayuntamiento de Azuqueca de Henares, en colaboración con la Fundación Ínsula Barataria y la Junta de Comunidades.

Inscripciones en El Foro

El número de alumnos para cada uno de estos cursos de búsqueda de empleo por Internet está limitado a un máximo de 15 personas. Los interesados en inscribirse pueden recoger y presentar su solicitud en la conserjería de El Foro hasta el 30 de junio.

Calendario de los cursos

Todos los cursos sobre búsqueda de empleo a través de la Red tienen una duración de 10 horas y se impartirán en el Centro de Internet ubicado en la Casa de la Cultura de Azuqueca de Henares. Las clases tendrán lugar por las mañanas, de lunes a viernes, entre las 9,30 y las 11,30 horas. Las fechas programadas para el desarrollo de estas sesiones son las siguientes:



- **MAYO:** del 3 al 7, del 10 al 14, del 18 al 21*, y del 24 al 28.
- **JUNIO:** del 1 al 4*, del 7 al 11, del 14 al 18, del 21 al 25 y del 28 de junio al 2 de julio.
- **JULIO:** del 5 al 9.

*Al ser festivos el 17 y 31 de mayo, estos cursos se impartirán de martes a viernes, repartiéndose las horas proporcionalmente.

OTRAS PROPUESTAS FORMATIVAS

El Centro de Internet ubicado en El Foro comenzó en abril a impartir los cinco cursos que componen la oferta formativa de este año dentro del programa 'Inici@dos'. Tras las sesiones dedicadas a la ofimática y al *Power Point*, la oferta se completa con las siguientes citas:

- **Del 11 al 21 de mayo:** Aplicación de Internet en las Nuevas Tecnologías de la Información (10 horas).
- **Del 25 de mayo al 4 de junio:** DNIE, Certificados Digitales, eAdministración y eFactura (16 horas).
- **Del 15 al 30 de junio:** Ofimática (*Word* y *Excel*) y Correo Electrónico (20 horas).

Todos los cursos se desarrollarán de martes a viernes, de 18,30 a 20,30 horas. Más información e inscripciones en el Foro.



Entrega de diplomas a los trabajadores del Plan de Choque. - El 30 de abril se entregaron los diplomas del último curso en materia de Seguridad y Empleo que han impartido el Ayuntamiento y CC.OO. a la totalidad de los 159 trabajadores contratados por el Consistorio azudense a través del Plan de Choque (foto 1). Por otra parte, un centenar de personas recogieron el 15 de abril sus diplomas acreditativos tras haber concluido alguno de los cursos que ha promovido el Ayuntamiento, en el contexto de un programa de formación para el empleo que cuenta con la colaboración con CEOE-Cepyme y la Junta (foto 2).

Una quincena de desempleados se forman sobre aplicaciones informáticas de gestión. - La Fundación Leonardo Murialdo de Azuqueca de Henares, centro colaborador del Servicio Público de Empleo, ha impartido un curso de Aplicaciones Informáticas de Gestión en el que 15 desempleados se han formado durante 300 horas en materia de aplicaciones de hoja de cálculo, así como en la gestión comercial, de personal, financiero-contable, y de bases de datos e informática básica. Las clases buscaban mejorar la cualificación del alumnado con el fin de facilitar su inserción en el mercado laboral. En la imagen, la delegada de Trabajo y Empleo, Sonia Lozano, durante la clausura del curso.



Breve

Jornada informativa sobre la Ley de dependencia.– El Ayuntamiento de Azuqueca de Henares organiza el próximo 26 de mayo en el Salón de Actos de El Foro una jornada en la que se dará información relacionada con la Ley de Dependencia. Se trata de una actividad abierta al público en general y a la que asistirán también los alumnos del Taller de Empleo ‘Servicios a la Comunidad II’, que desde diciembre del año pasado se está desarrollando en la localidad en las áreas de atención a la infancia, atención geriátrica y atención al discapacitado.

La jornada comenzará a las 9,30 horas con una ponencia sobre la citada ley en la que intervendrá Nuria Esther Sanz, médico del Equipo de Valoración de la Dependencia de la Delegación de Salud y Bienestar Social de Guadalajara. A continuación, a las 12,30 horas, trabajadoras sociales del Ayuntamiento hablarán sobre las prestaciones y el catálogo de servicios recogidos en el texto.

Se realizarán 41 contrataciones de las 83 previstas en esta fase

Los primeros trabajadores del Plan de Acción Local para el Empleo se incorporan en mayo

A mediados de mayo, el Ayuntamiento de Azuqueca de Henares formalizará las primeras contrataciones a través del Plan de Acción Local y Autonómica para el Empleo. En esta primera fase, que abarca de mayo a julio, se van a poner en marcha 23 proyectos que van a suponer la creación de 83 puestos de trabajo. A mediados de mayo se incorporarán los primeros 41 trabajadores, en junio 39 más y en julio los tres últimos de esta primera fase.

La concejala de Promoción Económica, María Ángeles Díaz, explica que “durante la convocatoria se han recibido un total de 970 solicitudes y ahora se está llevando a cabo el proceso de selección, con la baremación a través de criterios objetivos de la situación en la que se encuentra cada uno de los solicitantes” (ver cuadro).

En cuanto a la segunda fase, en julio se abrirá un nuevo proceso selectivo para cubrir los 50 contratos restantes.



CRITERIOS DE SELECCIÓN

En el procedimiento de selección se da prioridad absoluta para las mujeres víctimas de violencia de género y al resto de solicitantes se les valora según los siguientes criterios:

- Sin prestaciones ni subsidio y con cargas familiares: 6 ptos.
- Sin prestaciones ni subsidio ni cargas familiares: 5 ptos.
- Con subsidio y cargas familiares: 4 puntos
- Con subsidio y sin cargas familiares: 3 puntos
- Con prestaciones y cargas familiares: 2 puntos
- Con prestaciones y sin cargas familiares: 1 punto

En caso de empate en la puntuación prevalecerán criterios como el empadronamiento, mayores de 45 años o mayor antigüedad en la inscripción como desempleado.

A través del Programa Experimental ‘Competencia profesional para el Empleo II’

El Ayuntamiento asesorará a 130 desempleados para lograr su inserción laboral

El Ayuntamiento de Azuqueca de Henares se ha sumado por segundo año consecutivo a la convocatoria del Programa Experimental para el Empleo que impulsa y subvenciona el Gobierno regional. Bajo el título ‘Competencia Profesional para el Empleo II’, esta iniciativa ofrecerá a 130 personas desempleadas orientación laboral, asesoramiento, formación, así como una tutorización personalizada para su reinserción laboral.

El alcalde de Azuqueca, Pablo Bellido, señala que el empleo “es una prioridad para este equipo de Gobierno” y que, en esa

línea, “no hay ni una sola iniciativa de creación de empleo que provenga de los gobiernos regional o central a la que no se haya adherido este Ayuntamiento”.

En concreto, la duración de este programa será de un año y, según explica la concejala de Promoción Económica, María Ángeles Díaz, el objetivo es insertar en el mercado laboral a un 35 por ciento de los participantes, con un contrato igual o superior a seis meses de duración.

Para desarrollar este Plan, el Consistorio va a contratar a dos tutores de empleo, cuyo proceso selectivo está en marcha.



La consejera de Trabajo y Empleo y la concejala azudense de Promoción Económica durante la firma del convenio para la puesta en marcha del Plan Experimental en Azuqueca

Firma del convenio

Para la puesta en marcha de este Plan Experimental de Empleo (el segundo que se llevará a cabo en Azuqueca), el Ayuntamiento y el Gobierno regional firmaron el pasado 8 de abril el convenio de colaboración. La concejala de Promoción Económica, María Ángeles Díaz, se desplazó a Toledo

para firmar junto a la consejera de Trabajo y Empleo el acuerdo. “La colaboración entre el Gobierno regional y el Ayuntamiento en materia de empleo es excelente. No en vano, la creación de puestos de trabajo en una época de dificultad como la actual es una prioridad para ambas administraciones”, ha afirmado Díaz.



Es la edición con mayor número de participantes de las cuatro organizadas hasta el momento
Se celebrará los días 21, 22 y 23 de mayo en una carpa instalada en el Recinto Ferial

La IV Feria del Comercio Local de Azuqueca contará con la presencia de 38 establecimientos

Del 21 al 23 de mayo, Azuqueca de Henares celebrará su cuarta edición de la Feria del Comercio Local, que reunirá a 38 participantes repartidos en un total de 46 expositores, a los que se añade el espacio reservado para el Ayuntamiento. La Feria se instalará en el Recinto Ferial, en una carpa de 1.200 metros cuadrados, y su horario de apertura será de 17 a 21 horas el viernes 21 de mayo, y, de 11 a 14,30 y de 17 a 21 horas, el sábado y el domingo.

Esta iniciativa se incluye dentro de las acciones que promueve el Ayuntamiento con el objetivo de apoyar y dinamizar al sector comercial azuquense. "El comercio es un elemento esencial para crear ciudad, para que nuestras calles y plazas estén vivas. De ahí que dispongamos en Azuqueca de un Plan de Dinamización del Comercio pionero en la provincia, que nos permite poner en marcha medidas encaminadas a potenciar el sector", explica el alcalde de Azuqueca, Pablo Bellido.

A través del Plan de Dinamización del Comercio de Azuqueca, Ayuntamiento y Gobierno regional invertirán 600.000 euros en cuatro años para revitalizar el sector comercial del municipio. El Plan empezó a aplicarse en 2008 y se prolongará hasta 2011, y a través de él se han llevado ya a cabo actuaciones como la remodelación de las zonas comerciales, campañas de promoción y, por supuesto, la Feria del Comercio Local, que este año cumple su cuarta edición.

La concejala de Promoción Económica, María Ángeles Díaz, destaca como elemento común a las actividades de promoción comercial "que son llevadas a cabo en colaboración con los propios comerciantes y las aso-



Miles de visitantes pasan cada año por la Feria del Comercio Local

ciaciones que los representan". Y es que en Azuqueca existe una mesa del comercio en la que Ayuntamiento, comerciantes y asociaciones empresariales deciden cuáles son las medidas que mejor pueden contribuir a dinamizar el

pequeño comercio local.

Una Feria consolidada

La Feria del Comercio Local es una de las actividades más vistosas de las llevadas a cabo a través del Plan de Dinamización. Se puso en mar-

cha cuando el actual alcalde, Pablo Bellido, era concejal de Comercio y desde entonces este evento se ha ido consolidando.

La concejala de Promoción Económica señala que "iniciar la celebración de la Feria fue todo un acierto, y así lo demuestran las cifras de su evolución en estos años". Y es que, comparando los datos de la primera y última edición, el número de inscripciones ha aumentado en más de un 65 por ciento, pasando de las 23 recibidas en 2007 hasta las 38 de este año. Además, al término de cada feria, se entrega un cuestionario a los comercios para evaluar su nivel de satisfacción "y casi un 90 por ciento la recomendaría a otros compañeros", detalla María Ángeles Díaz, quien confía en que este año se superen los 14.000 visitantes a la Feria.

DE TAPA EN TAPA POR AZUQUECA

Coincidiendo con la IV Feria del Comercio de Azuqueca, diez establecimientos hosteleros de la localidad ofrecerán a sus clientes dos tapas al precio de 1 euro cada una. Bajo el lema 'De tapa en tapa por Azuqueca', la iniciativa es fruto de la colaboración entre Ayuntamiento, CEOE-CEPYME y Diputación. Además, los comercios presentes en la Feria entregarán a los clientes que realicen allí sus compras unos vales que se podrán canjear gratuitamente por un tapa en cualquiera de los establecimientos hosteleros participantes.



- **Bar bodega El Buen Humor** (c/ Dalí, 8): Callos con garbanzos / Caracoles.
- **Bar cervcería D'Pedros** (c/ Toledo, 22): Tosta de setas / Milhojas de bacalao confitado.
- **Cafetería Calleja** (Plaza General Vives, 11): Brocheta de pollo y gambas / Tosta de queso de cabra con tomate.
- **La Taberna de Carlos** (Plaza General Vives, 14): Helado de queso de cabra / Pimiento del piquillo relleno.
- **Bar Tío Pepe** (Avda. Museo del Prado, 69): Pavías de merluza / Flamenquín al Tío Pepe.
- **El Villaclareño** (Avda. Francisco Vives, 3): Salmón relleno de gulas con vinagreta / Brocheta de solomillo ibérico.
- **Taberna La Pitarra** (Carretera Valdeavero, 5): Ensalada especial La Pitarra / Tiras de calamar a la andaluza.
- **Bar Barrosito** (Carretera de Alovera, s/n): Tostada a lo Barrosito / Negrita al oli-oli.
- **Cervcería Monterrey** (c/ Segovia, s/n): Pincho moruno a la plancha / Brocheta de pechuga con salsa de queso.
- **La Abadía** (c/ La Moraleja, 12): Queso de cabra a la Abadía / Pescado a la bilbaína.



Desde febrero, este servicio gratuito ha recibido 28 ideas viables

La Oficina de Promoción Económica ha aumentado su actividad en los últimos meses

Uno de los servicios que funcionan en Azuqueca relacionados con el apoyo al sector del Comercio es la Oficina de Apoyo a Empresarios y Emprendedores. Se trata de un servicio que funciona desde agosto de 2006 y en él se ofrece asesoramiento tanto a los propietarios de negocios ya establecidos, como a quienes están pensando en iniciar una actividad comercial o empresarial en el municipio.

En cuanto a los datos más recientes, la concejala de Promoción Económica, María Ángeles Díaz, señala que "desde el mes de febrero se ha visto un aumento en el número de personas que

piensan en crear su propio negocio y se están gestionando 28 ideas relacionadas, sobre todo, con las áreas de alimentación, peluquería y estética, y reforma".

Atención personalizada

Este servicio se presta de manera gratuita y personalizada. "No hay límite de citas ni de tiempo, sino que se atiende a los emprendedores tantas veces como sean necesarias hasta la materialización del proyecto y, además, si por motivos laborales alguien no puede acudir a la Oficina en el horario marcado, de 8 a 15 horas, existe la posibilidad de concertar un encuentro por las tardes", concluye Díaz.

Servicios de la Oficina de Promoción Económica

• **Para los emprendedores.** Cuando un emprendedor presenta una idea a la Oficina de Promoción Económica, se inicia el siguiente proceso:

- Valoración de la viabilidad de la idea.
- Búsqueda de cauces de financiación.
- Ayuda para la realización del Plan de Empresa.
- Asesoramiento sobre formas jurídicas y constitución.
- Información y apoyo en la solicitud de subvenciones.
- Orientación para la contratación laboral.

• **Para los empresarios.** Una vez constituida la empresa y tras su inclusión en la base de datos de la Guía Comercial de Azuqueca (que se puede consultar a través de la página web municipal, www.azuqueca.es) desde la Oficina de Promoción Económica se envía por correo electrónico a los titulares información actualizada sobre temas de interés como, por ejemplo, subvenciones, novedades legislativas, lanzamiento de campañas o cursos de formación.

OFICINA DE PROMOCIÓN ECONÓMICA

UBICACIÓN: El Foro (c/ Ciudad Real, 1)

HORARIO: lunes a viernes, de 8 a 15 horas

PETICIÓN DE CITA PREVIA: por teléfono (949 27 73 10), a través de la web www.azuqueca.es, o por correo electrónico (promocioneconomica.tecnico@azuqueca.net)

Con el fin de apoyar a empresas e incentivar la puesta en marcha de nuevas ideas

La Junta de Comunidades destina 150 millones de euros al Plan de Apoyo a las Pymes

La portavoz del Gobierno de Castilla-La Mancha, Isabel Rodríguez, visitó Azuqueca de Henares el 16 de abril para conocer las instalaciones de Impelec, empresa local dedicada a la fabricación de componentes electrónicos. La portavoz fue acompañada durante su visita por el alcalde azudense, Pablo Bellido, que destacó que el sector empresarial de Azuqueca tiene mucho que aportar al conjunto de la economía de Castilla-La Mancha.

Por su parte, Isabel

Rodríguez puso de relieve la importancia de Azuqueca de Henares y Guadalajara, "un foco económico para la región y un ejemplo de innovación, desarrollo y uso de las nuevas tecnologías".

Rodríguez también repasó las medidas que el Gobierno regional va a impulsar dentro del Plan de Apoyo a las Pymes, que va a suponer la inversión de 150 millones de euros con el fin de apoyar a empresas y emprendedores, "claves para reactivar la economía".



La portavoz del Gobierno y el alcalde de Azuqueca, durante la visita a la empresa azudense Impelec

MEDIDAS DEL PLAN DE APOYO A LAS PYMES

- Garantizar los préstamos que las empresas piden a los bancos, dotando con 50 millones de euros a la Sociedad de Garantía Recíproca para la concesión de avales.
- Incrementar la capacidad de financiación empresarial, destinando 60 millones a la línea PYME-finanzas.
- Facilitar la inversión y el capital circulante, con 50 millones de euros para Sodicaman.
- Mantenimiento con 6 millones de euros del convenio con la línea ICO- liquidez, que se desarrolla en colaboración con el Estado.

El plazo para solicitar una caseta se mantiene abierto del 3 al 14 de mayo

El parque de La Constitución acogerá del 3 al 6 de junio la II Feria del Libro

Azuqueca de Henares celebrará del 3 al 6 de junio su segunda Feria del Libro, cuya principal novedad es el cambio de ubicación. "El año pasado se instaló en el Bulevar de Las Acacias, pero a petición de los participantes en esa primera edición, hemos decidido trasladar la actividad al parque de La Constitución", explica el concejal de Cultura, Emilio Alvarado, quien añade que "se trata de un emplazamiento más amplio y en pleno centro".

El plazo para solicitar una caseta en la Feria permanecerá abierto del 3 al 14 de mayo y los interesados deben presentar su instancia en el registro municipal del Ayuntamiento. "Esta iniciativa se dirige a toda la provincia de Guadalajara, aunque en la asignación de los expositores se dará preferencia a las librerías azudenses y a aquellas que ya participaron en la

primera edición", aclara el edil.

Descuentos del 10 por ciento

Al igual que el año pasado, los vendedores ofrecerán descuentos del 10 por ciento en todos sus materiales. "Además, el Ayuntamiento, a través de la Biblioteca Municipal y en colaboración con los libreros, programará actividades de ocio para la animación y el fomento de la lectura", añade Alvarado.

Por su parte, la concejala de Promoción Económica, María Ángeles Díaz, ha expresado su deseo de que "la respuesta sea tan buena como el año pasado, cuando contamos con 16 expositores y los participantes, en las encuestas de valoración, expresaron su satisfacción e interés por repetir la experiencia". Además, Díaz recuerda que esta Feria "es una oportunidad única para promocionar la lectura y el comercio local".



La I Feria del Libro se celebró en el Bulevar de Las Acacias

Los malos, protagonistas del XIII Maratón de los Cuentos de Azuqueca

El 4 de junio, coincidiendo con la Feria del Libro, se celebrará en el parque de La Constitución el XIII Maratón Viajero de los Cuentos de Azuqueca, que este año tiene por tema 'los malos de cuento'. El alcalde azudense, Pablo Bellido, abrirá a las 10,30 horas la jornada, que se prolongará hasta la noche. "Como en año anteriores, participarán los centros educativos y distintos colectivos de la localidad, así como una narradora invitada, que será Cristina Verbena", señala el concejal de Cultura, Emilio Alvarado. Los interesados en contar en este maratón pueden inscribirse en la Biblioteca, donde se ofrecen en préstamo libros con relatos para tomar ideas y se organizará una sesión con Estrella Ortiz para ensayar y pulir las historias.



La consejera de Educación celebró el Día del Libro en Azuqueca

La consejera de Educación, María Ángeles García, visitó Azuqueca para conmemorar en la localidad el Día del Libro, que se celebró el pasado 23 de abril. Durante su estancia en Azuqueca, la consejera, acompañada por el alcalde del municipio, Pablo Bellido, visitó el colegio La Paz, donde insistió en la importancia de fomentar el hábito de la lectura desde edades tempranas.

Múltiples actividades para celebrar el Día del Libro

Azuqueca conmemoró el Día del Libro con múltiples actividades. La Biblioteca Municipal 'Almudena Grandes' centró las conme-

moraciones en torno a los viajes. La oferta de actividades incluyó teatro, una exposición fotográfica, una charla literaria y el préstamo de lotes especiales de libros (las mochilas viajeras) que incluían novelas y guías sobre distintos destinos turísticos.

Además, los centros educativos se sumaron a las celebraciones y, el alcalde y la concejala de Educación abrieron un certamen de cuentos organizado por el colegio Virgen de la Soledad. El Centro de Día Las Acacias también celebró el 23 de abril, en esta caso con una lectura continuada de poemas de Miguel Hernández.



En la fotografía superior, la consejera de Educación y el alcalde de Azuqueca durante su visita al colegio Virgen de la Soledad. Junto a de estas líneas, el concejal de Cultura y la directora de la Biblioteca explican a un usuario la iniciativa de las 'mochilas viajeras'



Santiago Casas, concejal de Fiestas del Ayuntamiento de Azuqueca

“Las fiestas de San Isidro son las más familiares del año”

Del 14 al 17 de mayo, Azuqueca de Henares celebra las fiestas de San Isidro, “sin duda, las mejores para pasar en familia”, en palabras del concejal de Fiestas, Santiago Casas. En esta ocasión el programa de actos presenta algunas novedades, motivadas principalmente “porque coincide que la festividad de San Isidro este año cae en sábado”, explica Casas. Así, la tradicional ‘Fiesta de la Espiga’ se celebra esta edición el domingo a las 19 horas. Cambian también el ‘Día de la Bicicleta’, que se celebra el sábado a las 11 horas, el ‘Día del Caballo’, que pasa al domingo, a partir de las 10 horas, y la ‘Muestra de Rondas’ que se ha programado también el domingo a las 20 horas.

“Desde la comisión de fiestas se ha hecho un importante esfuerzo de organización para aglutinar el programa en torno al fin de semana”, asegura el concejal quien agradece, en este sentido, “el



Santiago Casas

trabajo realizado por las asociaciones locales”.

Santiago Casas ha destacado del programa de este año “la importancia que cobran los actos deportivos”, así como “la variedad de actividades para todos los públicos”. En este sentido, de nuevo las fiestas



Vecinos en plena celebración de la Fiesta de la Espiga el año pasado

albergan el ‘Homenaje a nuestros mayores’, el viernes a las 17 y a las 20 horas, con un espectáculo de Zarzuela. El sábado, a las 14 horas, se celebra una nueva edición de la comida de fraternidad entre peñas. En el ámbito cultural, el domingo a las 13 horas, se

inauguran las exposiciones de Pintura y Fotografía de los trabajos premiados y seleccionados en los certámenes locales.

Para los más pequeños, habrá hinchables sábado, domingo y lunes, en el edificio de El Foro.

Multitud de actividades deportivas durante las fiestas

El programa de actos de las Fiestas de San Isidro se nutre de una gran variedad de actos deportivos. En el plano de la competición, se celebra el XII Torneo de Bádminton (D16 10h.), en el polideportivo ‘Arroyo del Vallejo’ (calle Poeta Manuel Martínez), el Campeonato de Tenis ‘Fiestas San Isidro’ (D16 16h.) y las finales del Torneo de Pádel ‘Villa de Azuqueca’ (D16. 16,30h), en el San Miguel. Además, el polideportivo ‘La Paz’ (ctra. de Alovera) albergará la Competición de Gimnasia Rítmica (D9 10h.), la exhibición de Kajukembo

(S15 16h), el maratón de aeróbic (D16 11h.), y la clausura de la Liga Provincial Benjamín de Baloncesto (D16 16,30h.) de la Diputación de Guadalajara.

Completa los actos deportivos la Triangular de Fútbol Sala (D9 10h.) entre la Casa Regional de Extremadura, Guardia Civil y Policía Local, en el Complejo Deportivo San Miguel.

Fuera del programa, los días 22 y 23 de mayo, el polideportivo ‘La Paz’ alberga la final a cuatro de ascenso a la liga EBA en la que participa el Club Básquet Azuqueca.



Encuentro del Torneo de Pádel ‘Villa de Azuqueca’, disputado en las nuevas pistas del San Miguel

Música para todos los gustos

La Casa de la Cultura albergará en Fiestas, la zarzuela Homenaje a Nuestros Mayores (V14 17h.), las actuaciones de la Rondalla del Vallejo (S15 17,30 h.), la cantautora Avelina Fernández (S15 21h.), la Banda de Música de Azuqueca (D16 12h.), el grupo rociero ‘La Blanca Paloma’ (L17 17h.), el grupo ‘Nuevo Amanecer’ (L17 19h.), y la XII Muestra de Rondas Tradicionales (D16 20h.). Además, en el parque de la Quebradilla, Batalla de Gallos (S15 21h.) y concierto a cargo de los grupos Lick, Los Plasters, Derbi Diablo y Metal Mutant (L15 22h.).

PROGRAMA DE FIESTAS

SÁBADO 8

10:00 h. BALONCESTO 3X3 ZONAL, en el Polideportivo Municipal 'La Paz' (Carretera de Alovera).

18:15 h. PARTIDO BASKET AZUQUECA FRENTE A BASKET PUERTOLLANO, en el Polideportivo 'La Paz' (ctra. de Alovera)

DOMINGO 9

10:00 h. COMPETICIÓN DE GIMNASIA RÍTMICA, en el Polideportivo Municipal 'La Paz' (carretera de Alovera). Trofeo Copa Diputación para conjuntos.

10:00 h. TRIANGULAR DE FÚTBOL SALA, entre la Casa Regional de Extremadura, Guardia Civil y Policía Local. En el Complejo Deportivo San Miguel.

VIERNES 14

17:00 h. MUESTRA DE ENCAJE DE BOLILLOS, en el Parque de la Constitución. Con la participación de la Asociación 'El arte del encaje de bolillos' de Azuqueca de Henares.

17:00 y 20:00 h. HOMENAJE A NUESTROS MAYORES. Zarzuela, con la obra "Flor de un cuplé". En la Casa de la Cultura de Azuqueca. Venta de entradas en la taquilla del Centro Cultural los días 12 y 13 de mayo de 11:00 a 13:00 y una hora antes de cada sesión el propio día de la representación. Una entrada por carné máximo y 2 por persona, al precio de 2€.



22:00 h. VERBENA, amenizada por la orquesta 'Malvarrosa'. En la carpa del Recinto Ferial

SÁBADO 15

08:00 a 15:00 h. PRIMERA CARRERA SOCIAL CAMPEONATO 2010 DE RADIOCONTROL. En el circuito de Azuqueca. Con la participación de la Asociación de Radiocontrol de Azuqueca (ARAH).

09:30 h. XXIV CAMPEONATO DE PETANCA, en el parque de La Quebradilla. Con la participación de la Asociación de Petanca de Azuqueca. Inscripciones del 3 al 15 de mayo de 10:30 a 12:30 h en el Centro Social y por las tardes en el parque de La Quebradilla entre las 16:30 y las 19:30h.

11:00 h. DÍA POPULAR DE LA BICICLETA. Con salida y llegada a la Plaza del 3 de Abril. Recorrido por las calles de Azuqueca. Con la participación de la Peña Ciclista José Luis Viejo. Inscripciones entre las 09:30 y 10:30 del mismo día en la Plaza 3 de Abril.



12:00 h. MISA SOLEMNE, en la iglesia de San Miguel. A continuación, tradicional bendición de campos acompañada por la Banda de Música.



14:00 h. III COMIDA DE FRATERNIDAD ENTRE PEÑAS, en el parque de La Quebradilla.

16:00 h. EXHIBICIÓN DE KAJUKENBO, en el Polideportivo Municipal de la Carretera de Alovera.

16:00 a 19:00 h. HINCHABLES para los pequeños, en El Foro.

17:30 h. Actuación de la "Rondalla del Vallejo", en la Casa de la Cultura. Entrada gratuita.

17:30 h. SIMULTÁNEAS DE AJEDREZ 'SAN ISIDRO 2010', en El Foro. Con la participación del Club de Ajedrez de Azuqueca.

19:00 h. FIESTA DE LA ESPIGA desde la Plaza de la Constitución. Recreación de una de las tradiciones festivas más arraigadas en nuestra localidad.



19:30 h. COMPETICIÓN DE SKATE, de la ONG Selva y Desarrollo. En el parque de La Quebradilla.

20:00 h. EXHIBICIÓN DE DANZA de las alumnas infantiles y adultas del Estudio de Danza de Azuqueca. Carpa del Recinto Ferial.

20:30 h. ACTUACIÓN de la cantautora cántabra Avelina Fernández. En la Casa de la Cultura. Entrada gratuita.

21:00 h. BATALLA DE 'GALLOS', de la ONG Selva y Desarrollo. En el parque de La Quebradilla.

22:00 h. Concierto a cargo de los grupos Lick, Los Plasters, Derbi Diablo y Metal Mutant. En el Parque de La Quebradilla.

22:00 h. VERBENA, amenizada por la orquesta 'La Misión'. En la Carpa del Recinto Ferial.

PROGRAMA DE FIESTAS

DOMINGO 16

**10:00 h. XIV DÍA DEL CABA-
LLO 'VILLA DE AZUQUECA'.** Con salida desde el Parque de la Ermita y llegada al Recinto Ferial. Inscripciones a partir de las 10:00. Misa Rociera a las 11:00 en el Parque de la Ermita y salida de los caballos a las 12:00. A la llegada al Recinto Ferial, habrá desfiles, exhibiciones, entrega de trofeos y degustación de migas.



10:00 h. XXIV TORNEO ABIERTO DE AJEDREZ 'SAN ISIDRO 2010'. (Mañana y tarde). En El Foro. Con la participación del Club de Ajedrez de Azuqueca de Henares.

10:00 h. XIII TORNEO DE BÁDMINTON modalidad absoluta, en el Polideportivo Municipal 'Arroyo del Vallejo' (calle Poeta Manuel Martínez). Participa el Club Deportivo de Bádminton Azuqueca.

11:00 h. MARATÓN DE AERÓBIC, en el Polideportivo Municipal 'La Paz' (carretera de Alovera).

12:00 a 14:00 h. HINCHABLES para los más pequeños, en El Foro.

12:00 h. Concierto de la Banda de Música de Azuqueca de Henares. En la Casa de la Cultura.

13:00 h. EXPOSICIONES DE PINTURA Y FOTOGRAFÍA, en la Casa de la Cultura. Inauguración de las exposiciones de los trabajos del XXVII Certamen Local de Pintura y XV Certamen local de Fotografía 'Villa de Azuqueca 2010' (Hasta el 28 de mayo).

16:00 h. FINALES DEL CAMPEONATO DE TENIS 'FIESTAS SAN ISIDRO 2010', en el Complejo Deportivo San Miguel. Categorías absoluto masculino y femenino, dobles e infantil.

16:00 a 19:00 h. HINCHABLES para los pequeños en El Foro.

16:30 h. FINALES TORNEO DE PÁDEL "VILLA DE AZUQUECA", en las pistas del Complejo Deportivo San Miguel. Categorías absoluto masculino y femenino. Torneo de consolación.

16:30 h. CLAUSURA DE LA LIGA PROVINCIAL BENJAMÍN DE BALONCESTO, de la Diputación de Guadalajara, en el Polideportivo Municipal de la Carretera de Alovera.

18:00 h. CONCURSO GASTRONÓMICO, en la Casa de Extremadura.

18:00 h. CONCENTRACIÓN DE RONDAS Y GRUPOS en la plaza del Centro Cultural y posterior **PASACALLES**. El pasacalles realizará actuaciones en: Plaza de la Herrería, Plaza Ramón y Cajal, Plaza del Pez, Plaza del Tejar, c/ Mayor, Plaza General Vives, c/ La Ermita, c/ de las Heras, Parque de la Ermita y vuelta a la Casa de la Cultura. Con la participación de la 'Asociación Amigos de la Ronda de Azuqueca'.

19:00 h. Partido de baloncesto del Basket Azuqueca 'Carrascosa Moreno'. En el Polideportivo Municipal 'La Paz'.

20:00 h. XII MUESTRA DE RONDAS TRADICIONALES 'SAN ISIDRO 2010', en la Casa de la Cultura. Entrada y actuación de todas las Rondas participantes en el pasacalles. Reparto a todos los asistentes de bollos tradicionales y recuerdos.

22:00 h. Verbena, amenizada por la orquesta 'Talismán', en la carpa del Recinto Ferial.

LUNES 17

12:00 a 14:00 h. HINCHABLES para los más pequeños, en El Foro.

16:00 a 19:00 h. El Foro. HINCHABLES para los más pequeños.



17:00 h. Actuación del grupo rociero 'La Blanca Paloma', en la Casa de la Cultura. Entrada gratuita.

19:00 h. Actuación del grupo 'Nuevo Amanecer', en la Casa de la Cultura. Entrada gratuita.

19:00 h. Títeres para niños, a cargo del grupo 'Tropos, teatro de títeres', que representará 'Los tres cerditos'. Parque de la Constitución.

21:00 h. Actuación del grupo de rock celta 'Made in La Mancha'. En la carpa del Recinto Ferial. Entrada libre.

23:00 h. TRACA FIN DE FIESTA Y DESPEDIDA, con espectáculo de fuegos artificiales. En el Parque de La Quebradilla.

SÁBADO 22

17:00 y 19:15 h. FINAL FOUR DE BALONCESTO. Semifinales. Fase Ascenso 1ª Nacional Sport Mancha, en la que participa el Basket Azuqueca. Polideportivo Municipal 'La Paz'.

DOMINGO 23

19:00 h. FINAL FOUR DE BALONCESTO. Final. Fase Ascenso 1ª Nacional Sport Mancha. Polideportivo Municipal 'La Paz'.



En las categorías de Teatro, Pintura y Fotografía

Nueva convocatoria de los certámenes nacionales 'Villa de Azuqueca'

Ya se ha abierto el plazo para participar en los premios nacionales 'Villa de Azuqueca 2010' que ha convocado el Ayuntamiento, en las modalidades de Teatro, Pintura y Fotografía. En la presente edición se ha suprimido Poesía y Narrativa y se ha optado por mantener aquellas modalidades que cuentan con mayor aceptación.

Para las categorías de Pintura y Fotografía, los interesados en participar –mayores de 18 años residentes en el territorio nacional– pueden presentar sus obras hasta el 27 de agosto en la consejería de la Casa de la Cultura. El ganador del certámen de pintura obtendrá un premio de 2.300 euros y diploma, mientras que el de fotografía ganará 800 euros y el correspondiente diploma.

Por su parte, el certámen de teatro está pensado para



Detalle del folleto con las bases de los Certámenes Nacionales

que se presenten a él las obras que tienen interés en formar parte de la Muestra Nacional de Teatro 'Espiga de Oro' de este año. Las compañías interesadas en participar pueden enviar sus propues-

tas hasta las 14 horas del 30 de julio, a la Casa de la Cultura de Azuqueca.

Las bases completas de estos certámenes pueden consultarse en la web www.azuqueca.es.

El 16 de mayo se entregan los premios locales

Los certámenes locales convocados por el Ayuntamiento y dirigidos a vecinos y vecinas de Azuqueca ya tienen ganadores. María Díaz de la Cruz, con su obra 'Deconstruyendo a Sorolla', es la ganadora del Certamen Local de Pintura, valorado en 1.000 euros, mientras que Dolores Pérez ha recibido una mención de honor, sin dotación económica, por '¿Alucinación? o ¿realidad?'. En Fotografía, los premiados con 500, 300 y 200 euros, respectivamente, son Juan Meco ('Paseo tras la reja'), Alejandro Criado ('Deporte cromático') y Valentín Romero ('Atardecer desde Asfain'). Los premios se entregarán el 16 de mayo en el Centro Cultural.

En esta convocatoria, se han recibido 70 obras presentadas por 41 artistas.



Azuqueca de Henares

ANUNCIO DE EXPOSICIÓN PÚBLICA Y COBRANZA

Por Resolución de la Alcaldía, según el detalle que se indica, se han aprobado los siguientes padrones de recibos:

Tributo	Ejercicio
Tasa Ayuda a Domicilio	Enero 2010
Tasa mercado semanal	2º trimestre 2010
Tasa Actividades Deportivas	Equipaciones Dep. 2009-10

Dichos padrones estarán expuestos al público en la Sección de Rentas y Exacciones de este Ayuntamiento para el examen y reclamaciones por parte de los legítimamente interesados, por periodo de quince días hábiles a contar del día siguiente al de la publicación del presente anuncio en el Boletín Oficial de la Provincia.

PERIODO DE PAGO:

Pago en periodo voluntario: **del 20 de abril al 21 de junio de 2010.**

LUGAR DE PAGO Y DUPLICADOS:

Los pagos se pueden efectuar en cualquiera de las oficinas de todo el territorio nacional de las entidades financieras colaboradoras (bancos y cajas de ahorro), para lo cual será imprescindible la presentación del documento de pago. Los contribuyentes que no reciban los documentos de cobro o los hayan extraviado, podrán obtener un duplicado en las oficinas de LA CAIXA (entidad gestora de la recaudación municipal).

Se informa a los contribuyentes que las entidades colaboradoras no podrán poner restricciones de días ni horarios al cobro de los tributos municipales, estando obligados a efectuar el cobro cualquier día de la semana en horario de apertu-

ra de la oficina. (Los carteles limitativos de horario de cobro no se refieren al Ayuntamiento sino a otras entidades).

Se recuerda la conveniencia de domiciliar el pago de los tributos, con el fin de evitar retrasos y posibles recargos tributarios, puesto que transcurrido el plazo de ingreso en periodo voluntario se exigirán las deudas por el procedimiento de apremio, produciéndose recargos de hasta un 20%.

Asimismo se informa que en la página www.azuqueca.es existe más información a disposición de los contribuyentes.

RECURSOS:

A. Recurso de Reposición: ante el Sr. Alcalde, en el plazo de un mes, a partir del día siguiente al de finalización de la exposición pública del presente anuncio.

B. Recurso Contencioso-Administrativo:

1. Denegación expresa del Recurso de Reposición. Ante los Juzgados Contencioso – Administrativo de Guadalajara en el plazo de dos meses a contar desde el día siguiente al recibo de la notificación de la desestimación del recurso de reposición.

2. Denegación presunta (silencio administrativo) del Recurso de Reposición: ante los Juzgados Contencioso – Administrativo de Guadalajara en el plazo de seis meses a contar desde el día siguiente a aquél en que el referido recurso de reposición ha de entenderse desestimado de forma presunta por silencio administrativo – este silencio se produce por el transcurso de un mes a contar desde el día siguiente a la interposición de dicho recurso de reposición sin que se haya notificado la resolución–.

También se puede interponer cualquier otro que se estime conveniente.

La compañía Doble Mandoble traerá el 8 de mayo a Azuqueca su espectáculo 'Mi otro yo'

Teatro, arte y cine son las propuestas culturales de mayo

Durante el mes de mayo, el Centro Cultural de Azuqueca de Henares albergará diversas propuestas de ocio para los vecinos. En concreto, el 4 de mayo, a las 19,30 horas, se ha programado la inauguración de una muestra de fin de curso que, hasta el día 13, recoge parte de los trabajos realizados por los alumnos del taller municipal de pintura de los profesores Cruz Ciudad y Juan Antonio Baño.

Por otra parte, el sábado 8, el teatro será el protagonista con el espectáculo 'Mi otro yo', donde la compañía belga Doble Mandoble mezcla magia, acrobacias y humor. La función comenzará a las 20 horas y el precio de las entradas es de 4 euros.

Proyección de películas

La cartelera de cine del mes de mayo incluye seis títulos. Los adultos podrán ver



Una escena de 'Mi otro yo'

los viernes a las 20,30 horas *Luna nueva* (día 7), *Yo, también* (día 21) y *Celda 211* (día 28), mientras que las películas programadas para el público infantil y juvenil son *Avatar* (día 9), *Donde viven los monstruos* (día 23), y *Alvin y las ardillas 2* (día 30), en dos sesiones, a las 16,30 y 19 horas.

Se impartirán durante el mes de julio y el plazo de inscripción se cierra el 25 de junio

El Ayuntamiento azudense oferta cinco cursos de verano en el Centro Cultural

Danza contemporánea y moderna, flamenco, lenguaje musical y los indios americanos son los contenidos de los cinco cursos que el Ayuntamiento de Azuqueca de Henares ofertará este verano a través de la Concejalía de Cultura. Las clases, que se impartirán durante el mes de julio, tienen un precio de 25 euros y los interesados pueden inscribirse en el Centro Cultural hasta el 25 de junio.

Las plazas están limitadas a un mínimo de 8 personas y un máximo de 15. "Con el fin de llegar a más vecinos, los alumnos matriculados en los talleres anuales del Centro Cultural sólo podrán ocupar la mitad del número total de plazas", explica el responsable municipal del área, Emilio Alvarado, quien añade que "si las inscripciones superan las plazas ofertadas, se realizará un sorteo el 29 de junio".

CURSOS DE VERANO

DEL 19 AL 30 DE JULIO:

- **Taller coreográfico de danza contemporánea** (intermedio y avanzado). A partir de 13 años. Lunes a viernes, de 12 a 13,30 h.
- **Iniciación a la danza moderna**. de 11 a 16 años. De lunes a viernes de 10,30 a 12 h.
- **Compás flamenco**. Sin límite de edad, pero se requiere el dominio de acordes y los ritmos. De lunes a viernes, de 18 a 20 h.
- **Indios norteamericanos**. Actividades artístico-artesanales. De 6 a 12 años. De lunes a viernes, de 17,30 a 19,30 h.

DÍAS 12 a 16, 20, 22, 23, 27 Y 29 DE JULIO:

- **Iniciación al lenguaje musical**. De 8 a 12 años, de 17,30 a 18,30 horas; jóvenes a partir de 13 años y adultos, de 18,45 a 20,15 horas.

Se puede formalizar del 3 al 28 de mayo en la conserjería del Centro Cultural

Abierto el plazo de matriculación para antiguos alumnos de los talleres anuales

Del 3 al 28 de mayo, pueden renovar su matrícula los alumnos que este curso han asistido a los talleres anuales que el Ayuntamiento de Azuqueca de Henares organiza en el Centro Cultural. Las inscripciones pueden recogerse y entregarse en la conserjería, por las mañanas de 10 a 13 horas, y, por las tardes entre las 17 y las 21 horas.

"Durante el presente curso, más de 700 personas han asistido a estas clases, que ofrecen una variada oferta para todas las edades", explica el concejal de Cultura, Emilio Alvarado. En este sentido, los talleres abarcan desde Pintura (con grupos de iniciación y perfeccionamiento para niños, jóvenes y

adultos) a Escultura, Danza, Interpretación, o Música, en disciplinas tales como piano, flauta travesera, jardín musical, lenguaje musical, guitarra y Coro Infantil.

Nuevas incorporaciones

Por otra parte, el plazo de preinscripción para nuevos alumnos se desarrollará entre los días 1 y 30 de junio. Si el número de solicitudes recibidas supera al de vacantes disponibles, se realizará un sorteo el 9 de julio, publicándose las listas de admitidos a partir del 20 de julio. En cuanto a la formalización de las matrículas, se podrá hacer en el Centro Cultural del 16 de agosto al 7 de septiembre.



Azuqueca de Henares participó en la presentación del Plan de Residuos Urbanos de CLM.— Azuqueca de Henares estuvo presente en la jornada de presentación del II Plan de Residuos Urbanos de Castilla-La Mancha. La jornada técnica, organizada por el Instituto para la Sostenibilidad de los Recursos y la Fundación General de Medioambiente, tuvo lugar el 3 de mayo y, en ella, el alcalde de Azuqueca de Henares, Pablo Bellido, y la presidenta de la Mancomunidad Vega del Henares, Elisa Cansado, expusieron el papel de los municipios en la gestión y reciclaje de los residuos. La jornada contó además con la presencia de representantes de la FEMP, del Gobierno regional, del Consorcio Provincial de Gestión de Residuos y de empresas encargadas de la gestión de los RSU.

Además la Escuela de Padres volverá a abordar la motivación para hacer los deberes

‘Azuqueca Educa’ oferta en mayo nuevas sesiones de risoterapia y cocina

Risoterapia y cocina fácil y equilibrada son las dos actividades programadas en mayo en el marco de ‘Azuqueca Educa’, una iniciativa en la que colaboran el Ayuntamiento azudense, el Gobierno regional, los centros educativos y las AMPAS. El taller de risoterapia consta de cuatro sesiones que se celebrarán en el instituto Arcipreste de Hita de 18 a 19,30 horas los días 5 y 19 de mayo, y, 2 y 16 de junio. “Se trata de una propuesta que ya se ha programado en ocasiones anteriores, pero que repetimos debido a la buena acogida obtenida”, señala la concejala de Educación, Elisa Cansado.

En cuanto a las clases de cocina fácil y equilibrada, se prolongarán durante tres días (12 y 26 de mayo y 9 de junio), de 18 a 19,30 horas, en el instituto San Isidro. “El objetivo es enseñar a los asistentes unas recetas sencillas para elaborar menús

rápidos, baratos y saludables”, explica la edil.

Los interesados en cualquiera de estas dos actividades deben inscribirse en la oficina del AMPA de cada centro. El precio de la actividad de risoterapia es de 10 euros, mientras que los interesados en el taller de cocina deberán abonar 5 euros.

Hacer los deberes

Por otra parte, la Escuela de Padres vuelve a abordar en mayo el tema de la motivación para hacer los deberes. Las sesiones se celebrarán los días 20 y 27 de mayo, de 18 a 19,30 horas en la biblioteca del instituto Arcipreste de Hita y serán impartidas por Montserrat Andrés, orientadora del centro. Esta temática ya se abordó en el mes de febrero, pero la gran acogida de la actividad ha llevado a la Escuela de Padres a programarla de nuevo.



Taller de caricias verbales.— Medio centenar de personas participaron el 27 de abril en el taller de caricias verbales organizado por el Ayuntamiento de Azuqueca de Henares en el Centro de Adultos Clara Campoamor. Los contenidos de la sesión se centraron en cómo trabajar aspectos relacionados con la autoestima. En este sentido, el alcalde, Pablo Bellido, que acudió al taller, destacó la importancia de “mejorar la imagen que tenemos de nosotros mismos para mejorar la autoestima personal y también la de la sociedad”.

Concurso de carteles sobre el Día Mundial Sin Tabaco

Con motivo del Día Mundial Sin Tabaco, que se celebra cada 31 de mayo, el Ayuntamiento de Azuqueca, en colaboración con la Mancomunidad Vega del Henares, organiza un concurso de carteles para sensibilizar sobre los graves perjuicios y problemas de salud que provoca el fumar. La actividad se dirige a los institutos de la localidad y el plazo para presentar los trabajos se cierra el 24 de mayo. Se establece un premio de 100 euros para el centro con más alumnos participantes y otro de 50, para el diseño ganador. Asimismo, se entregarán dos accésit, consistentes en un vale de 30 euros. En todos los casos, los premios se tendrán que canjear por material escolar en establecimientos de la localidad.

Relacionadas con la Cirugía Plástica, Estética y Reparadora, y con la Oftalmología

EL CEDT incorpora nuevas especialidades y técnicas

El Centro de Especialidades, Diagnóstico y Tratamiento (CEDT) de Azuqueca ha sumado a su cartera de servicios la Cirugía Plástica, Estética y Reparadora. Además, la cartera de técnicas que utilizan los especialistas en Oftalmología en el CEDT se ha visto incrementada asimismo con la aplicación de un nuevo método para tratar la degeneración macular asociada a la edad (conocida como DMAE).

Más especialidades sin moverse de Azuqueca

Desde que abriera sus puertas en 2007, este centro ha ido incorporando

paulatinamente nuevas áreas de actuación. En este sentido, la concejala de Promoción de la Salud, Elisa Cansado, se muestra “muy satisfecha” con la ampliación de la cartera de especialidades en el centro, y afirma que “sin duda, redundará en beneficio de los vecinos de Azuqueca que cuentan así con más servicios en la localidad, de los que pueden hacer uso sin necesidad de desplazarse a la capital”.

Cada vez más usuarios

En los últimos meses, este servicio sanitario ha incrementado notablemente su



Imagen del CEDT de Azuqueca

actividad quirúrgica. Así, durante el año 2009, contabilizó 1.917 actuaciones, lo que supone un incremento de más del 74 por ciento respecto al año anterior. Asimismo, atendió 42.966 consultas de especialistas y realizó 51.486 pruebas diagnósticas, unas cifras que, en comparación a 2008, implican un aumento de un 5,1 y un 6,7 por ciento, respectivamente.

Breve

Curso sobre la educación en igualdad y el bienestar del bebé.

— Bajo el título ‘Crianza en pareja desde la igualdad’, el Ayuntamiento de Azuqueca de Henares, en colaboración con la asociación Lactavida, ha programado en el mes de mayo un curso que se celebrará el 12 de mayo en el Salón de Actos de El Foro y contará con la presencia de una matrona que abordará el tema del cuidado de los hijos. La actividad se ha dividido en dos partes: entre las 16 y las 17 horas, la matrona resolverá dudas sobre el embarazo, el parto, el posparto y la crianza, mientras que en la hora siguiente se impartirá el taller ‘El bienestar del bebé’. El precio es de 5 euros para el público en general y es gratuito para socias de Lactavida.

Se celebrará del 7 al 9 de mayo en distintos puntos de la localidad

Música, exhibiciones y talleres conforman la oferta del Azuqueca Joven 2010

Bajo el lema 'Ponte en marcha', el Azuqueca Joven 2010 ofrecerá, del 7 al 9 de mayo, diversas propuestas de ocio y tiempo libre especialmente pensadas para la población azudense con edades comprendidas entre los 12 y los 35 años. "Se trata de una idea novedosa con la que el Ayuntamiento pretende crear un punto de encuentro entre los jóvenes de la localidad y, al mismo tiempo, fomentar un ocio saludable y ofrecerles un espacio donde compartir con el resto sus propias iniciativas o formas de expresión", destaca la responsable municipal del área, Sagrario Bravo.

Las actividades comienzan el 7 de mayo. "Durante

toda la tarde, los jóvenes serán los protagonistas de El Foro y habrá magia, un concierto de *Hip Hop*, una exhibición de *breakdance* e, incluso, un micro abierto para que digan lo que piensan libremente", detalla la edil de Juventud.

El día 8, el Azuqueca Joven 2010 se traslada al Recinto Ferial, donde, aprovechando la celebración del festival Migas Rock, se han organizado durante la mañana talleres, juegos, exhibiciones y una nueva edición del mercadillo de trueque para el intercambio de objetos en buen estado. Para terminar, el 9 de mayo, los jóvenes están invitados a participar en la III Marcha en Defensa del Río Henares.

PROGRAMA DE ACTIVIDADES

- **Viernes 7 de mayo. El Foro**
 - Muestra de graffitis
 - 18 h. Rincón del té, tatuajes de *henna*, micro abierto y exhibición de *break-dance*.
 - 19,30 h. Espectáculo de danza del vientre.
 - 20 h. Magia en el Cibercafé.
 - 22 h. Hip Hop con *Marrokies*.

- **Sábado 8 de mayo. Recinto Ferial.**

- De 10,30 a 14,30 h. Mercadillo de trueque, juegos, talleres, exhibición de radiocontrol, información juvenil, etc.



- A partir de 15 h. MIGAS ROCK con la actuación de *Lendakaris Muertos*, *Vagos Permanentes*, *Mortadela*, *Sou Edipo*, *Anticrispis*, *Dommo* y *Gritos Olvidados*. Además, monólogos de Valentín Garrido y *Hierro a Fondo DJ*. Precio, incluido un plato de migas: 5 euros (venta anticipada) y 9 euros (taquilla).

- **Domingo 9 de mayo**

III Marcha en Defensa del Río Henares. A las 10,15 h., un autobús recogerá a los participantes en la estación de tren de Azuqueca para acercarlos a la Reserva Ornitológica Municipal, punto de partida de la marcha.



Breves

'SelvaSolidario' en el parque de La Quebradilla.- La ONGD azudense Selva y Desarrollo, en colaboración con el Ayuntamiento, organiza el 15 de mayo en el parque de La Quebradilla 'SelvaSolidario', una iniciativa con la que se pretende dar a conocer su actividad entre los más jóvenes. La jornada incluye una exhibición de *skate* (19,30 h.) y una batalla de gallos (20,30 h.).

Jornada sobre el agua.- El 20 de abril, la ONG azudense DiDeSUR organizó una jornada de sensibilización titulada 'Agua: un derecho, no una mercancía' que incluyó la proyección de un documental, un café coloquio y juegos para los más pequeños.



Las actividades, que son gratuitas, se desarrollarán en el mes de mayo

Sesiones de supervivencia doméstica, de redes sociales y videoclips en El Foro

Durante el mes de mayo, El Foro alberga diversas actividades dirigidas a los más jóvenes de Azuqueca de Henares. Una de ellas consiste en un curso de supervivencia doméstica para mayores de 16 años. Comienza el 13 de mayo y se impartirá los jueves de 19 a 21 horas durante ocho sesiones. Los interesados pueden inscribirse ya en la Oficina Municipal de Información Juvenil (OMIJ).

La concejala de Juventud, Sagrario Bravo, adelanta que los contenidos de este taller abordarán diversos aspectos, como el bricolaje, la economía doméstica, el reciclaje, la jardinería, las pequeñas reparaciones de vehículos o la cocina.

Creación de videoclips

Por otra parte, la asociación Azuquelandia, en colaboración con el Ayuntamiento, impartirá desde el 18 de mayo y hasta junio un taller de creación de

videoclips para jóvenes de 14 a 35 años (más información e inscripciones en la OMIJ).

Además, el 18 de mayo se ha programado una jornada sobre las Redes Sociales y Seguridad, seguida de la entrega de premios del concurso de cortos grabados por móvil "El lado oscuro de las redes sociales".



Puntos de información de la OMIJ en los institutos

Desde abril, la Oficina Municipal de Información Juvenil (OMIJ), ubicada en El Foro, se desplaza cada semana a los institutos de Azuqueca de Henares para dar a conocer a los alumnos durante los recreos las actividades que organizan. Los alumnos azudenses pueden dirigirse a este punto informativo los siguientes días:

- Arcipreste de Hita, martes a partir de las 11,10 h.
- Profesor Domínguez Ortiz, miércoles desde las 10,20 h.
- Giovanni Antonio Farina, miércoles desde las 11,30 h.
- San Isidro, jueves a partir de las 11,15 h.

Convocado el II certamen de relato breve sobre medioambiente y reciclaje

Hasta el 13 de mayo está abierto el plazo para la presentación de trabajos al Certamen de Relato Breve que ha convocado por segundo año consecutivo la Mancomunidad Vega del Henares con el fin de "crear conciencia en la ciudadanía a favor de una cultura de reciclaje", señala su presidenta, Elisa Cansado, quien recuerda que la temática de los textos debe girar sobre el reciclaje y el medio ambiente.

El concurso se dirige a

residentes en las localidades de la Mancomunidad y cuenta con dos categorías: la A, jóvenes de 9 a 18 años, y la B, mayores de 19 años. En ambos casos se han establecido premios para los tres mejores relatos por valor de 120, 60 y 30 euros, respectivamente. "Como medida de apoyo al comercio local, los premios se podrán hacer efectivos en cualquier establecimiento de los municipios mancomunados", concluye Cansado.

Breves

Limpieza de los márgenes del río Henares.– El 22 de mayo se ha programado en Azuqueca una jornada de limpieza de los márgenes del río Henares, que se desarrollará de 9 a 14 horas. La actividad forma parte del proyecto 'Río Henares', una iniciativa de la Asociación de Ciencias Ambientales y la ONG *Green Cross*, a la que se sumó el Ayuntamiento, con el objetivo de concienciar a los ciudadanos de la importancia de preservar el río. Los interesados en inscribirse en esta actividad pueden hacerlo en la oficina de Agenda 21 (El Foro), o a través de las web www.riohenares.org.

Más de 900 imágenes en el Concurso de Fotografía Apícola.– El Concurso Internacional de Fotografía Apícola supera este año las 900 imágenes. Al cierre de esta edición de AZUCAHICA eran 902 las imágenes recibidas, una cifra que puede incrementarse cuando se reciban las últimas obras remitidas por correo ordinario. Las imágenes participantes corresponden a 267 personas y proceden de 31 países distintos. El fallo del jurado se hará público el próximo 20 de mayo.

Mejoras en el Nucleo Zoológico de Mancomunidad.– La Mancomunidad Vega del Henares ha acometido una serie de mejoras en su núcleo zoológico, una actuación que ha supuesto una inversión de 44.660 euros. Entre las obras llevadas a cabo destacan la sustitución del antiguo vallado por un muro de hormigón, la construcción de una caseta interior, así como un cobertizo para la recepción de animales fuera de horario, el acondicionamiento de los terrenos interiores y exteriores y la instalación de una nueva puerta de acceso corredera.

Actuaciones de la Ronda de Azuqueca.

– Durante el mes de mayo, la Ronda de Azuqueca participará en varios eventos. El día 8 ofrecerá un concierto en Horche, el 16 tomará parte en la tradicional Muestra de Rondas de Azuqueca de Henares y, el jueves 20, presentará su repertorio en la localidad de Alcalá de Henares. Además, el 10 de julio tienen previsto actuar en Chiloeches. En la actualidad, la formación está compuesta por 16 personas.

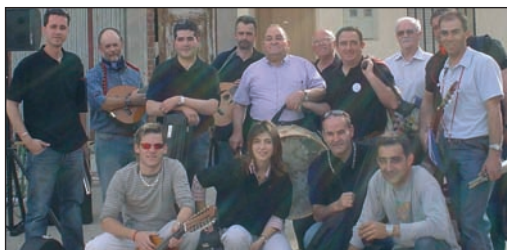

Los equipos podrán inscribirse una vez terminen los partidos de la Liga Municipal

El 22 de mayo comenzará a disputarse la Copa de Fútbol 7

El 22 de mayo se han programado los primeros encuentros de la Copa de Fútbol 7, en la que pueden participar aquellos equipos que ya juegan en la Liga Municipal. Los equipos interesados en participar deben dirigirse al Servicio Municipal de Deportes, ubicado en El Foro. Las solicitudes se tramitarán una vez concluya la liga.

Recta final de la Liga

Por otra parte, la undécima

edición de la Liga Municipal de Fútbol 7, que impulsa el Ayuntamiento de Azuqueca de Henares, afronta ya sus últimos encuentros. "Faltan muy pocas jornadas para el final de la temporada, que comenzó en octubre con un total de 79 equipos repartidos en siete categorías", recuerda el concejal de Deportes, José Luis Escudero, quien destaca el enorme interés que esta competición despierta entre los deportistas locales.

LÍDERES DE LA XI LIGA MUNICIPAL DE FÚTBOL 7

A fecha del 27/04/2010

- **GRUPO A:** Fabios FC (47 puntos)
- **GRUPO B:** Carrocerías Viauto (51 puntos)
- **GRUPO C:** Mecanizados Marvi-Ijelec (52 puntos)
- **GRUPO D:** Complutum United (49 puntos)
- **GRUPO E:** Bar San Juan (54 puntos)
- **GRUPO F:** Inter 2009 (40 puntos)
- **GRUPO G:** Forza La Marcha (51 puntos)



José Luis Hervás recoge la Medalla de Plata de manos del presidente de Castilla-La Mancha, José María Barreda

El azudense José Luis Hervás recibe la Medalla de Plata al Mérito Deportivo

El deportista azudense José Luis Hervás, recibió el día 23 en Toledo la Medalla de Plata al Mérito Deportivo, una distinción regional que le entregó el presidente de Castilla-La Mancha, José María Barreda.

Este azudense, campeón de España de tiro con arco en cinco ocasiones, agradece el premio. "Supone un reconoci-

miento a mi trayectoria y un impulso para continuar en mi propósito de dar a conocer el tiro con arco", afirma Hervás, presidente del Club Henarco de Azuqueca y seleccionador nacional de Recorrido de Bosque desde 2009.

El alcalde de Azuqueca y el concejal de Deportes han felicitado a Hervás por tan importante distinción.

Ubicadas junto en la zona del Arroyo del Vallejo y en el Complejo San Miguel

Los deportistas azudenses ya disponen de 14 pistas para la práctica del pádel

Las instalaciones deportivas de Azuqueca de Henares se vieron incrementadas a comienzos de abril con la entrada en funcionamiento de seis nuevas pistas de pádel en el Complejo San Miguel, que se sumaron a las ocho ya disponibles desde julio de 2009 en la zona del Arroyo del Vallejo, junto al polideportivo de la calle Poeta Manuel Martínez.

“Es un esfuerzo claro el que este equipo de Gobierno está haciendo para impulsar la creación de instalaciones públicas, que forman parte de la ciudad saludable y al servicio del vecino por la que trabajamos, en la que la práctica del deporte es esencial”, afirma el alcalde, Pablo Bellido, quien añade que estas 14 pistas de pádel “son un ejemplo de ese esfuerzo inversor”.

Por su parte, el concejal de Deportes, José Luis Escudero, destaca que, en apenas dos años, “se ha pasado de no tener ninguna

instalación para el pádel en Azuqueca de Henares, a contar con 14 pistas para el disfrute de este deporte tan popular hoy en día”. En este sentido, el edil destaca que la de Azuqueca “es una de las mayores ofertas de toda la provincia, que se completa con las diez canchas de tenis del San Miguel”. En total, en los últimos años se han destinado 1,3 millones de euros para dotar a la localidad de más espacios para la práctica del deporte de la raqueta.

Reserva por Internet

José Luis Escudero recuerda, además, que estas nuevas instalaciones deportivas y el resto de pistas municipales se pueden reservar por Internet, a través de la herramienta ‘Reserweb’ a la que se accede desde la página municipal www.azuqueca.es. “El deporte en Azuqueca está a un clic de ratón para todos los vecinos”, concluye el responsable del área.



En primer término, el concejal de Deportes y el alcalde de Azuqueca, prueban las pistas de pádel del Complejo San Miguel



Arranca el Torneo de Pádel con 66 parejas.– El 28 de mayo se disputaron los primeros partidos del I Torneo de Pádel ‘Villa de Azuqueca’, en el que se han inscrito 66 parejas, 57 en la categoría masculina y 9 en la femenina. Los encuentros, que se están disputando en las pistas del Complejo San Miguel y de la zona del Arroyo del Vallejo, se prolongarán hasta el 16 de mayo. El orden de juego se puede consultar en la web municipal, www.azuqueca.es, a través del enlace habilitado en la sección del Servicio de Deportes.

El Azuqueca C, campeón Prebenjamín de la Liga de Fútbol Sala de Vega del Henares.– El 25 de abril concluyó la Liga Benjamín y Prebenjamín de Fútbol Sala, que ha organizado por segundo año consecutivo la Mancomunidad Vega del Henares. Durante nueve jornadas, el torneo ha reunido a un total de 358 jugadores repartidos en 32 equipos, 8 de ellos, de Azuqueca. Entre los ganadores se encuentra el conjunto Azuqueca C, campeón Prebenjamín en el grupo II. “Esta iniciativa pretende fomentar la relación entre los habitantes de los municipios de la provincia, así como favorecer la adquisición de hábitos saludables entre los más pequeños”, explica la presidenta de la Mancomunidad, Elisa Cansado.



Cross Popular en el parque del Norte.– El 18 de abril se celebró una nueva edición del Cross Popular, que organizan la Asociación de Personas con Discapacidad de la localidad (ADA) y el Club de Atletismo Azuqueca, en colaboración con el Ayuntamiento. Tras las pruebas, que abarcaron desde chupetín a juvenil, en masculino y femenino, se repartieron trofeos a los tres primeros clasificados de cada categoría. El cross incluyó la Carrera por la Integración, donde participaron personas con discapacidad intelectual y vecinos de Azuqueca.

La carrera se celebrará el 13 de junio a partir de las 10 horas

Ya se ha abierto el plazo de inscripción en la IV Media Maratón 'Villa de Azuqueca'

El Ayuntamiento azudense y el Club de Atletismo de la localidad organizan el 13 de junio la cuarta edición de la Media Maratón 'Villa de Azuqueca'. El plazo de inscripción ya está abierto, y se cerrará el 8 de junio a las 19,30 horas o en el momento en el que se alcancen los 600 corredores. La edad mínima para participar es de 18 años cumplidos, y los interesados pueden dirigirse al Servicio Municipal de Deportes, ubicado en El Foro, o bien, llamar al teléfono 949 27 73 10 o escribir un correo electrónico a smd@azuqueca.net. Asimismo, la hoja de inscripción, así como el plano del recorrido y otros detalles, se pueden consultar en la página web municipal, www.azuqueca.es.

La prueba se desarrollará en un circuito urbano, con salida y llegada en la avenida Siglo XXI, frente al Centro de Adultos Clara Campoamor, y es necesario completar tres vueltas para cubrir la distancia marcada de 21,097 kilómetros. "Se trata de una carrera que no sólo se dirige a



Imagen de archivo de la Media Maratón de 2009

profesionales, sino también a aficionados, por lo que se ofrece la posibilidad de abandonar tras completar la primera o segunda vuelta, recibiendo igualmente la bolsa del corredor", explica el concejal de Deportes, José Luis Escudero, quien añade que, "como el año pasado, el control y el cronometraje de la carrera se realizará mediante *chip* con el fin de asegurar un registro más exacto de los tiempos". Por último, pide la colaboración de voluntarios para el correcto desarrollo de la prueba.



'Yomolo' y 'Team 10', ganadores del Maratón del Balonmano.— La XIII Edición del Maratón de Balonmano, que se celebró 10 de abril, en el polideportivo de la calle Poeta Manuel Martínez, reunió a seis equipos, cuatro de ellos de la sección masculina, y dos en la femenina. 'Yomolo' y 'Team 10', respectivamente, fueron los ganadores. El concejal de Deportes, José Luis Escudero, destaca la calidad de algunos participantes. "Fue muy positivo el poder contar con jugadores que habitualmente militan en la liga Asobal, la máxima categoría del balonmano español, pues disfrutamos de un juego de muy buen nivel", explica el edil.

Breves

Abierta la inscripción para el Campeonato Zonal de 3x3 Baloncesto Escolar.— Hasta el 6 de mayo está abierto el plazo para inscribirse en la fase zonal del Campeonato de 3x3 Baloncesto Escolar, que tendrá lugar en el polideportivo 'La Paz' (carretera de Alovera) el domingo día 8. Se han establecido cuatro categorías: Minibasket, Infantil, Cadete y Júnior, masculina y femenina. Las solicitudes de participación deben enviarse por fax al 926 54 76 40 o por mail a entrenadores@fbclm.net. Más información en la página web de la Federación de Baloncesto de Castilla-La Mancha, www.fbclm.es. En la competición se han establecido cinco zonas más (Ciudad Real, Alcázar, Albacete, Cuenca y Talavera) y los equipos campeones y subcampeones de cada sede en las diferentes categorías participen en la fase autonómica, programada para el 31 de mayo en Ciudad Real.

José Vicente Saavedra, clasificado para el Campeonato Regional de Esgrima.— El 10 de abril, Azuqueca acogió el Campeonato Provincial de Esgrima, que sumó una veintena de participantes en las categorías de Menores de 10 años (M10) y de 12 años (M12). Precisamente en M12, los azudenses José Vicente Saavedra y Jorge Estruc, alumnos de la Escuela Municipal, acabaron, respectivamente, segundo y tercero. En la clasificación final, Saavedra ocupa el tercer lugar, aunque con los mismos puntos que sus predecesores en la clasificación, y se ha clasificado para el Campeonato de Castilla-La Mancha. Por su parte, Estruc es cuarto por una diferencia de tan sólo 2 puntos.

Dos alumnos de la Escuela Municipal de Kárate, clasificados para el Campeonato de España por Equipos de Kumite.— Samuel Pardo (15 años, Cadete) y Francisco Chía (17 años, Júnior), tras completar una buena actuación en la prueba regional celebrada en Madrid el 25 de abril –quedaron terceros–, se han clasificado para el Campeonato de España por Equipos de Kumite, que se celebrará los días 22 y 23 de mayo también en Madrid. Ambos pertenecen a la Escuela Municipal de Kárate de Azuqueca de Henares, entrenada por Isaac Hervías. Por otra parte, varios alumnos de dicha Escuela participarán en junio en la final de los Juegos Deportivos de la Comunidad de Madrid, en la modalidad de Kata y Kumite. Durante la presente temporada, los karatecas azudenses han logrado numerosos éxitos, destacando Carlos Gómez y Jorge Carrasco (terceros en Kumite), Samuel Pardo (segundo en kumite), así como Silvia Gómez y Manuel Butrón (primeros en la modalidad de kata).

Nuevos éxitos para las patinadoras Lucía y Ángela Raso.— La azudense Lucía Raso (foto 1), que compite en el CDE Patinaje Guadalajara, va a participar en el Campeonato Autonómico, que se disputa el 22 de mayo en Cuenca. Previamente, la joven deportista logró el acceso a Nacional tras alzarse con una medalla de plata en el IX Campeonato de Debutantes que organizó el 10 de mayo la Federación Castellano

Manchega de Patinaje en Toledo.

Por otra parte, el 24 de abril, en el Campeonato de Patinaje Artístico de Ugao Miraballes (Vizcaya), Ángela Raso (foto 2, en lo más alto del podio) consiguió el oro, a pesar de competir con un esguinche de muñeca, mientras que su hermana Lucía, finalizó cuarta en Tercera categoría.

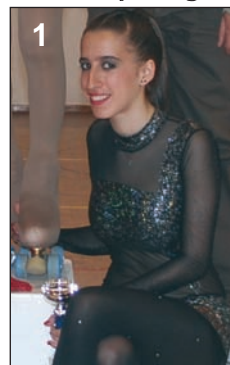

El programa JASC mejorará la formación en baloncesto

El Basket Azuqueca ha iniciado un programa de formación destinado a sus jugadores más jóvenes. Se trata del programa JASC (Jóvenes Aunque Sobrados de Conocimientos), que se inicia el miércoles, 5 de mayo, con Román Peinado, técnico del Rayet Guadalajara, como ponente.

A través de este programa se impartirán sesiones de basket al conjunto junior del equipo azudense y también a los monitores y entrenadores en prácticas, ya que estas sesiones (de 90 minutos de duración cada una) resultan válidas como horas de Formación Continua para los alumnos del Nivel I y II de baloncesto.

Las sesiones se celebrarán durante todos los miércoles del mes de mayo a partir de las 20,30 horas, y el objetivo, según explican desde el Club es "que todos aquellos que asistan vean diferentes formas de entrenar, de plantear conceptos, y sobre todo, que amplíen su formación técnica en baloncesto".

Fruto del convenio suscrito entre el Ayuntamiento y la Federación de Baloncesto de Castilla-La Mancha

La fase de ascenso a liga EBA se jugará en Azuqueca los días 22 y 23 de mayo

La fase de ascenso a Liga EBA, en la que participa el Basket Azuqueca, se disputará en la localidad los días 22 y 23 de mayo. Los partidos se disputarán en el polideportivo La Paz (ctra. de Alovera) y en ellos tomarán parte los cuatro mejores equipos de la liga: el Basket Azuqueca, el Albacete Baloncesto Cinco, CABA y Basket Quintanar.

La llegada a Azuqueca de esta importante competición es una de las consecuencias del convenio suscrito entre el Ayuntamiento de Azuqueca y la Federación Española de Baloncesto, gracias al cual la localidad azudense acogerá distintas pruebas deportivas relacionadas con el baloncesto.

Tras la firma del convenio, el alcalde de Azuqueca hizo referencia a la buena salud del deporte azudense "tanto en su faceta de competición como de deporte base". Por su parte, el presidente de la Federación de Baloncesto de CLM, Ramón Granados, agradeció "la importancia que el Ayuntamiento de Azuqueca confiere al Deporte".



El alcalde y el presidente de la Federación de Baloncesto de CLM durante la firma del convenio de colaboración entre ambas entidades

EVENTOS EN AZUQUECA

- **BALONCESTO ESCOLAR 3X3 ZONAL:** 8 de mayo. Polideportivo 'La Paz' (ctra. Alovera)
- **FASE FINAL DE ASCENSO A EBA:** 22 y 23 de mayo. Polideportivo 'La Paz' (ctra. Alovera)
- **DÍA DEL MINI:** 19 de junio. Baloncesto de categorías infantiles y alevines de las cinco provincias de Castilla-La Mancha.
- **PROGRAMA ÁGORA Y CURSOS DE ENTRENADORES:** Del 23 de abril al 19 de junio. Charlas, mesas redondas, seminarios y cursos para formar a los futuros técnicos de baloncesto.

Breves



Los atletas azudenses participarán en el Campeonato Regional.— Una vez finalizada la fase provincial del programa Deporte en Edad Escolar, los alumnos de la Escuela Municipal de Atletismo de Azuqueca de Henares (foto), han con-

firmado su participación en el Campeonato Regional. Los azudenses han logrado dicha participación gracias a los buenos resultados obtenidos durante las tres jornadas clasificatorias.

Victoria azudense en atletismo.— La azudense Josune Moreno quedó primera en la VI carrera popular Puente la Canasta que se disputó el 2 de abril en San Martín de Montalbán (Toledo).



Presentación de la Escuela Municipal de Baloncesto.— Alrededor de un centenar de alumnos de la Escuela Municipal de Baloncesto de Azuqueca de Henares desfilaron el 24 de abril en el polideportivo de la carretera de Alovera, aprovechando el descanso del encuentro de liga que enfrentó al Club Basket Azuqueca Carrascosa Moreno y al CABA, y que finalizó con victoria para los locales por 92-80. El concejal de Deportes, José Luis Escudero, destacó la importancia del deporte base, en el que "por encima de la competición, se priman otros valores como, por ejemplo, la diversión, el compañerismo o el juego limpio".



Las gimnastas azudenses posan con las medallas de oro logradas en la Copa Diputación de Conjuntos de Gimnasia Rítmica

Se ha clasificado para Campeonato Regional que se celebra en Cuenca el 5 de junio

El equipo Alevín A de la Escuela Municipal de Gimnasia Rítmica, campeón provincial

Las gimnastas del equipo Alevín A de la Escuela Municipal de Gimnasia Rítmica de Azuqueca se alzaron con el primer puesto en la Copa Diputación de Conjuntos, que se celebró el 11 de abril en Guadalajara y contó con un centenar de participantes. Las representantes azudenses también lograron un tercer puesto en la categoría Benjamín y un quinto en Alevín (equipo B).

La medalla de oro lograda por Natalia María Jiménez, Lorena Acosta, Michelle Díaz, Gabriela Tapu y Elena García les ha permitido clasificarse para el Campeonato Regional, que tendrá lugar el 5 de junio en Cuenca, y donde el año pasado este

equipo ya se proclamó campeón.

Por otra parte, el 18 de abril se disputó en Cabanillas el II Torneo Interescuelas, donde el conjunto Alevín A obtuvo el primer puesto, y el B, el tercero. Además, en individuales, las gimnastas azudenses de la categoría Benjamín finalizaron en tercer, cuarto y quinto lugar.

Trofeo Provincial

El 9 de mayo, el polideportivo 'La Paz' (carretera de Alovera) acoge el Trofeo Provincial de Escuelas y Clubes Copa Diputación de Gimnasia Rítmica, en el que ya se ha confirmado la presencia de las azudenses y de otros ocho conjuntos más.



La azudense Nerea Pimentel, primer puesto en el Campeonato de Iniciación de Conjuntos.-

Nerea Pimentel (en la foto, la primera a la derecha) logró, junto con sus compañeras de equipo del Club G.R. Iplacea Alcalá, el primer puesto en el Campeonato de Iniciación

de Conjuntos organizado por la Federación Madrileña el 18 de abril. Esta antigua alumna de la Escuela Municipal de Gimnasia Rítmica participó con un ejercicio de manos libres en la categoría Prebenjamín. El 6 de junio se celebra la segunda fase de este torneo, en el que la azudense podría proclamarse campeona.

Breves

Azuqueca albergó el Campeonato Provincial de Bádminton.- El polideportivo 'Arroyo del Vallejo' (calle Poeta Manuel Martínez) acogió el 25 de abril el Campeonato Provincial de Bádminton, una actividad organizada por el Gobierno regional, en colaboración con el Ayuntamiento de Azuqueca de Henares, y que se incluye dentro del programa de Deporte en edad escolar. La prueba reunió a 51 participantes para las categorías sub-13, sub-15 y sub-17. Entre los ganadores se encuentra el azudense Sergio Ruiz, del Club Bádminton de Guadalajara, que acabó primero en sub-15. En la foto inferior, algunos de los participantes en el campeonato, acompañados por organizadores y autoridades de Azuqueca.



Tercera posición para Sergio Ruiz en la Copa Federación de Bádminton de Castilla-La Mancha.-

El azudense Sergio Ruiz ha cosechado nuevos éxitos tras alzarse, junto a sus compañeros del Club Bádminton de Guadalajara, con la tercera posición de la categoría sub-17 en la primera edición de la Copa Federación de Castilla-La Mancha de Bádminton, celebrada el 11 de abril en el pabellón Alvarfáñez de Guadalajara.

Pedro Moreno, subcampeón regional de Veteranos.- El 25 de abril, se celebró en Guadalajara la final del Campeonato Regional de Veteranos, donde el azudense Pedro Moreno (en la foto, de rojo) se proclamó subcampeón tras caer derrotado 6/3 y 6/4 ante Eduardo Maseda (de amarillo).



El azudense Jorge Alejo participó en el ITF Júnior de Benicarló.-

Durante la última semana de marzo se disputó el ITF Júnior de Benicarló (Castellón), una competición internacional de tenis en la que compitió el azudense Jorge Alejo (foto). El deportista local cerró su participación en la fase previa con una victoria y dos derrotas. Desde el Club de

Tenis de Azuqueca realizan un "balance positivo", ya que Alejo jugó en una categoría superior a la que ocupa actualmente.

Renovada la junta directiva del Club de Tenis de Azuqueca de Henares.-

El 5 de abril, el Club de Tenis de Azuqueca celebró elecciones a junta directiva, aprobándose la única candidatura presentada, que está formada por José Antonio Delgado (presidente), Pedro José Moreno (vicepresidente), Juan Antonio Saiz (secretario), Jesús de la Fuente (tesorero), Alfonso Segura y Fátima García (comunicación); Miguel Ángel Adrados y Pascale Denise (clasificación), y Antonio Días, Luis Alejo y Andrés García (vocales).

Temporada triunfal de los equipos azudenses

Por primera vez en su historia, el Club Deportivo Azuqueca podría ascender a Segunda B

El deporte de Azuqueca de Henares está completando una temporada repleta de éxitos, tal y como ponen de manifiesto los buenos resultados logrados por los clubes locales de fútbol, fútbol sala y baloncesto. En el caso del Club Deportivo Azuqueca, si el curso pasado lucharon por mantenerse en Tercera División, ahora es uno de los equipos que ya tiene asegurada su participación en la fase de ascenso a Segunda B –al cierre de esta edición de AZUCAHICA, los chicos de Quique López ocupaban la segunda plaza de la competición, aunque empatados a 64 puntos con el Illescas-. Por otra parte, desde el 26 de abril de 2009, ningún visitante ha logrado derrotar en el campo del San Miguel a los rojinegros que, por tanto, llevan más de un año invictos en casa. Además, el 13 de diciembre, los locales fueron líderes de la competición, un puesto que nunca antes habían ocupado en Tercera División.

“Objetivo cumplido”

En cuanto al Club Fútbol Sala Azuqueca, la próxima temporada volverá a militar en Primera Nacional A, categoría que perdió hace dos años por temas burocráticos. El equipo estrenó este año nuevo entrenador, Enrique Soto, que llegaba con una meta clara: ascender a los azudenses. “Ha sido un camino duro porque los rivales no nos han regalado nada, pero finalmente hemos podido cumplir ese objetivo”, señala Soto, quien agradece el esfuerzo y trabajo de los jugadores. La liga concluyó el 24 de abril y los azudenses terminaron líderes con 60 puntos, 11 más que el segundo, y un cómputo de 19 victorias, 3 empates y 4 derrotas.

El ascenso a EBA se juega en Azuqueca

El Club Basket Azuqueca, por su parte, también está marcando nuevos hitos desde su llegada a Primera Nacional. En febrero, el Carrascosa Moreno se alzó con la Copa Presidente. Además, a falta de dos jornadas para el final de la liga, el conjunto que entrena Pepe Peinado se mantiene segundo, con 20 victorias y 4 derrotas, y va a participar en la fase de ascenso a la categoría EBA. Dicha fase se disputará en el polideportivo ‘La Paz’ (carretera de Alovera). En concreto, el 22 de mayo se celebrarán las semifinales (a las 17 horas y a las 19,15 horas, cuando los locales se enfrentarán al CABA), mientras que la final se ha programado el día 23 a las 19 horas.

El Club Fútbol Sala Azuqueca regresa a Primera Nacional A siendo el conjunto más goleador y con mejor defensa



El Club Fútbol Sala Azuqueca asciende a Primera Nacional A.

Tras bajar de categoría en 2008 por problemas burocráticos, el Club Fútbol Sala Azuqueca vuelve la próxima temporada a Primera Nacional A por la puerta grande. No sólo ha terminado la liga de Primera Nacional B como líder, sino que se trata del equipo más goleador (150) y, al mismo tiempo, el que menos tantos encaja (59). En las imágenes, arriba, celebración del ascenso en la jornada disputada el 17 de abril en casa, y, abajo, recepción oficial en el Ayuntamiento, donde alcalde reiteró el apoyo al Club, que desde noviembre de 2009 mantiene un convenio de colaboración con el Consistorio para promocionar el fútbol sala entre los más jóvenes.



El primer equipo del Club Basket Azuqueca, tras ganar la Copa Presidente, va a pelear por una plaza en EBA

Los rojinegros intentarán jugar en Segunda B.

El triunfo ante el Carranque por 1-3 aseguró automáticamente la presencia del Club Deportivo Azuqueca, que milita en Tercera División, en la fase de ascenso a Segunda B. Jugadores y seguidores (foto superior) se reunieron en la noche del 17 de abril, tras el viaje de vuelta desde Toledo, para celebrar su clasificación en la plaza de La Constitución. Días más tarde, el 21 de abril, el Ayuntamiento ofreció una recepción oficial a equipo, directiva y cuerpo técnico (foto inferior), donde el alcalde, Pablo Bellido, les dio la enhorabuena, “porque es algo absolutamente histórico”, y las gracias, por haber “hecho felices a muchos aficionados”.



El campeón de la Copa Presidente luchará por subir a EBA.

El primer equipo del Club Basket Azuqueca, el Carrascosa Moreno, inauguró su palmarés en Primera Nacional el 7 de febrero, cuando se proclamó campeón de la Copa Presidente. Entonces, los chicos de Pepe Peinado se marcaron como reto acabar la temporada entre los cuatro primeros para asegurarse una plaza en la fase de ascenso a la categoría EBA, objetivo que cumplieron cuando aún quedaban cinco jornadas de liga. Al cierre de esta edición de AZUCAHICA, los azudenses eran segundos. En la imagen, partido que enfrentó a los locales y al CABA el 24 de abril.

Agenda

CENTRO CULTURAL

EXPOSICIONES

- **Del 4 al 13 de mayo.** Trabajos realizados durante el curso por los alumnos de los profesores Cruz Ciudad y Juan Antonio Baños del taller municipal de Pintura. Inauguración: 4 de mayo, 19,30 horas.
- **Del 17 al 28 de mayo.** Obras premiadas y seleccionadas en los certámenes locales de Pintura y Fotografía 'Villa de Azuqueca'. Inauguración: 17 de mayo, 13 horas.



TEATRO

Sábado 8 de mayo, 20 h. 'MI OTRO YO', de la compañía Dobre Mandoble. Espectáculo que combina magia, acrobacias y humor. Entrada: 4 euros.

ESPECIAL SAN ISIDRO 2009
Programación completa en las páginas 17 a 19.

CURSOS DE VERANO-Julio

- **Taller coreográfico de danza contemporánea** (nivel intermedio y avanzado). A partir de 13 años.
- **Iniciación a la danza moderna.** De 11 a 16 años.
- **Compás flamenco.** Sin límite de edad, pero se pide dominio de acordes y ritmos.
- **Iniciación al lenguaje musical.** Dos grupos: de 8 a 12 años y a partir de 13 años.
- **Los indios norteamericanos.** De 6 a 12 años.

INSCRIPCIONES en el Centro Cultural hasta el 25 de junio.
PRECIO: 25 euros.



AULAS DE INTERNET

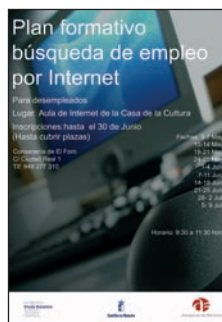

► EN EL CENTRO CULTURAL:

Plan formativo de búsqueda de empleo por Internet.
Cursos gratuitos para personas en situación de desempleo.
INSCRIPCIONES en la conserjería de El Foro hasta el 30 de junio o cubrir plazas.
FECHAS en mayo, junio y julio.
HORARIO: de lunes a viernes, de 9,30 a 11,30 horas.

EN EL FORO:

- DEL 11 AL 21 DE MAYO: Aplicación de Internet a las Nuevas Tecnologías de la Información.
 - DEL 25 DE MAYO AL 4 DE JUNIO: DNle, Certificados Digitales, eAdministración y eFactura.
 - DEL 15 AL 20 DE JUNIO: Ofimática (*Word* y *Excel*) y correo electrónico.
- INSCRIPCIONES: en El Foro, por las mañanas, en la conserjería y, por las tardes, en el Centro de Internet.

EDUCACIÓN

AZUQUECA EDUCA

- **Taller de risoterapia.** 5 y 19 de mayo y 2 y 16 de junio, de 18 a 19,30 horas, en el IES Arcipreste de Hita. Precio: 10 euros. Inscripción en la oficina del AMPA de cada centro.
- **Taller de cocina fácil y equilibrada.** 12 y 26 de mayo y 9 de junio, de 18 a 19,30 horas, en el IES San Isidro. Precio: 5 euros. Inscripción en la oficina del AMPA de cada centro.

ESCUELA DE PADRES

Cómo motivar para hacer los deberes. 20 y 27 de mayo, de 18 a 19,30 horas, en la biblioteca del IES Arcipreste de Hita.

Y ADEMÁS... 21 y 22 de mayo, en El Foro
CURSO 'La práctica del Comercio Justo desde la perspectiva de la Soberanía Alimentaria'.
Plazas limitadas. Inscripciones hasta el 18 de mayo a través del e-mail didesur@comerciojustoclm.org.

CINE



▷ ADULTOS

20,30 h. Salón de Actos del Centro Cultural de Azuqueca.

VIERNES 7 DE MAYO
Proyección de *LUNA NUEVA*.

VIERNES 21 DE MAYO
Proyección de *YO, TAMBIÉN*.

VIERNES 28 DE MAYO
Proyección de *CELDA 211*.

▷ INFANTIL Y JUVENIL

Salón de Actos del Centro Cultural.

DOMINGO 9 DE MAYO
Proyección de *AVATAR* (16,30 y 20 h.).

DOMINGO 23 DE MAYO
Proyección de *DONDE VIVEN LOS MONSTRUOS* (16,30 y 19 h.).

DOMINGO 30 DE MAYO
ALVIN Y LAS ARDILLAS 2 (16,30 y 19 h.).

PRECIO ENTRADAS: Jóvenes y adultos (a partir de 15 años): 2 € / Niños (hasta 14 años): 1 €
Venta una hora antes del inicio de la sesión en taquilla y máximo de 4 entradas por persona

TELÉFONOS ÚTILES

LAS EMERGENCIAS SE CENTRALIZAN EN EL TELÉFONO 112

Ayuntamiento	949 34 80 32
Biblioteca	949 34 84 60
Bomberos	949 26 75 38
Centro Cultural	949 34 84 60
Centro de Día de Familias	949 88 37 26
Centro Form. Consumidor	949 27 88 03
Centro Social	949 34 80 99
Centro de la Mujer	949 27 73 46
Centro de Salud	949 26 24 59
Centro de Especialidades	949 34 88 00
Urgencias	949 26 22 66
Correos	949 26 72 96
Cruz Roja (asam. local)	949 26 23 24
El Foro	949 27 73 10
Guardia Civil	949 26 09 46
Juzgado de Paz	949 26 22 03
Ludoteca "La Luna"	949 26 61 69
Manc. Vega del Henares	949 26 67 83
OMIC/Formación Consum.	949 27 84 86
Oficina de Comercio	949 27 73 10
Piscina Climatizada	949 27 80 21
Policia Local	092
Polideportivo Municipal	949 26 26 38
Polideportivo Nuevo	949 88 30 45
Protección Civil	949 26 67 14
Radio Azuqueca	949 27 73 10
Recaudación	949 34 81 49
Rentas	949 34 81 53
Revista Azucahica	949 27 73 10
Sepecam Azuqueca	949 27 88 30
Servicio Munic. Deportes	949 27 75 28
Tesorería	949 34 81 51
Urbanismo	949 34 82 84
Veterinario	949 27 73 10

CENTROS EDUCATIVOS

CEIP La Paz	949 26 13 92
CEIP Maestra Plácida	949 26 04 66
CEIP Siglo XXI	949 26 49 74
CEIP Virgen de la Soledad	949 26 19 89
Giovanni A. Farina	949 26 12 50
CEIP La Paloma	949 24 91 93
IES Arcipreste de Hita	949 26 04 32
IES Prof. Domínguez Ortiz	949 27 71 49
IES San Isidro	949 26 11 81
Centro de Adultos	949 26 22 35

TAXIS

Senén, Manolo	689 41 65 15
Esteban, Agustín	619 31 23 65
Martíño, Antonio	669 45 48 47
Rodríguez, Ignacio	659 70 86 70
Radiotaxi La Campiña	949 10 10 50

GUADALAJARA

Parada (Pº Ferrocarril)	949 88 70 80
Policia	949 24 84 00
Estación de autobuses	949 24 72 77
Hospital Universitario	949 20 92 00

HORARIOS DE TRENES

AZUQUECA-GUADALAJARA

6.00	11.39	18.25
6.30	12.09	18.40
6.50	12.39	18.53
7.06	13.09	19.09
7.16	13.39	19.23
7.25	14.09	19.39
7.41	14.39	19.53
7.56	14.52	20.09
8.10	15.09	20.23
8.25	15.21	20.39
8.41	15.39	20.54
8.58	15.53	21.08
9.10	16.10	21.39
9.26	16.29	22.09
9.41	16.39	22.40
9.55	17.08	23.09
10.08	17.23	23.40
10.25	17.38	00.09
10.39	17.54	00.37
11.09	18.09	

AZUQUECA-CHAMARTÍN

5.11	10.41	17.41
5.26	11.11	17.56
5.41	11.41	18.11
5.56	12.12	18.26
6.10	12.41	18.41
6.27	13.11	18.56
6.40	13.26	19.13
6.56	13.41	19.26
7.12	13.56	19.41
7.26	14.11	19.56
7.34	14.26	20.11
7.41	14.41	20.26
7.53	14.56	20.41
8.11	15.11	20.56
8.26	15.26	21.13
8.41	15.41	21.41
8.56	16.11	22.11
9.11	16.41	22.41
9.27	16.56	23.13
9.41	17.11	
10.11	17.26	

NOTA: Por obras de conexión entre Chamartín y el aeropuerto, Renfe ha suspendido el servicio de CIVIS hasta el mes de julio.

HORARIOS DE AUTOBUSES

AZUQUECA-ALCALÁ (CONTINENTAL)

Lunes a Viernes	Sábados*, Domingos y festivos
7.25	7.25* 15.55
Cada hora hasta las 22.25	7.55 17.55 9.55 19.55 11.55 21.55 13.55

ALCALÁ-AZUQUECA (CONTINENTAL)

Lunes a Viernes	Sábados*, Domingos y festivos
6.00	8.00* 16.30
Cada hora hasta las 22.00	8.30 18.30 10.30 20.30 12.30 22.30 14.30

PLAN ASTRA: LÍNEA 1. Salidas desde la parada de la estación de tren AZUQUECA-GUADALAJARA (PUERTO BUS) GUADALAJARA-AZUQUECA (PUERTO BUS)

- **Lunes a viernes laborables:** 6.35, 7.35, 8.35, 9.35, 10.35, 11.35, 12.35, 13.35, 14.35, 16.35, 17.35, 18.35, 19.35, 20.35, 21.35, 22.35
- **Sábados laborables:** 8.35, 10.35, 12.35, 14.35, 16.35, 18.35, 20.35, 22.35
- **Domingos y festivos:** 9.55, 13.55, 17.25, 22.25

- **Lunes a viernes laborables:** 7.05, 8.05, 9.05, 10.05, 11.05, 12.05, 13.05, 14.05, 15.05, 16.05, 17.05, 18.05, 19.05, 20.05, 21.05, 22.05
- **Sábados laborables:** 7.05, 9.05, 11.05, 13.05, 15.05, 17.05, 19.05, 21.05
- **Domingos y festivos:** 10.25, 14.25, 17.55, 22.55

FARMACIAS DE GUARDIA - MAYO

SÁBADO 1: Elena María Ródenas Bleda. Avda. Alcalá, 2.
DOMINGO 2: Elena María Ródenas Bleda. Avda. Alcalá, 2.
LUNES 3: Sagrario Ortega González. C/ Toledo, 6.
MARTES 4: Raúl Campoamor Martínez. C/ Antonio Pérez Ruiz, 2.
MIÉRCOLES 5: Antonio López Rodríguez. C/ Constitución, 14.
JUEVES 6: Mª Teresa Barnes Romero. C/ Sigüenza, 2.
VIERNES 7: María José Martínez Gadea. C/ Río Guadiana, s/n.
SÁBADO 8: María Pilar Villa Pérez. C/ Vallehermoso, 9.
DOMINGO 9: María Pilar Villa Pérez. C/ Vallehermoso, 9.
LUNES 10: Ignacio Barrera Serrano. C/ Trinidad Tortuero, 1.
MARTES 11: José Cayetano López Goñi. C/ Pobos, 3.
MIÉRCOLES 12: Elena María Ródenas Bleda. Avda. Alcalá, 2.
JUEVES 13: María Pilar Villa Pérez. C/ Vallehermoso, 9.
VIERNES 14: Raúl Campoamor Martínez. C/ Antonio Pérez Ruiz, 2.
SÁBADO 15: Sagrario Ortega González. C/ Toledo, 6.
DOMINGO 16: Sagrario Ortega González. C/ Toledo, 6.
LUNES 17: José Cayetano López Goñi. C/ Pobos, 3.
MARTES 18: Antonio López Rodríguez. C/ Constitución, 14.
MIÉRCOLES 19: Sagrario Ortega González. C/ Toledo, 6.
JUEVES 20: Mª Teresa Barnes Romero. C/ Sigüenza, 2.
VIERNES 21: María José Martínez Gadea. C/ Río Guadiana, s/n.
SÁBADO 22: Raúl Campoamor Martínez. C/ Antonio Pérez Ruiz, 2.
DOMINGO 23: Raúl Campoamor Martínez. C/ Antonio Pérez Ruiz, 2.
LUNES 24: Ignacio Barrera Serrano. C/ Trinidad Tortuero, 1.
MARTES 25: Elena María Ródenas Bleda. Avda. Alcalá, 2.
MIÉRCOLES 26: María Pilar Villa Pérez. C/ Vallehermoso, 9.
JUEVES 27: Sagrario Ortega González. C/ Toledo, 6.
VIERNES 28: Raúl Campoamor Martínez. C/ Antonio Pérez Ruiz, 2.
SÁBADO 29: Antonio López Rodríguez. C/ Constitución, 14.
DOMINGO 30: Antonio López Rodríguez. C/ Constitución, 14.
LUNES 31: Sagrario Ortega González. C/ Toledo, 6.

En los turnos de guardia, las farmacias dispensarán únicamente medicamentos de urgencia



Azuqueca de Henares

CALENDARIO DE RECAUDACIÓN

CONCEPTO

PERÍODO DE COBRO

- Tasa ayuda a domicilio (diciembre 2009) Del 22/03 al 24/05/2010
- Tasa ayuda a domicilio (enero 2010) Del 22/03 al 24/05/2010
- Impuesto Vehículos de Tracción Mecánica (2010) Del 05/04 al 07/06/2010
- Tasa por suministro de agua (2º semestre 2009) Del 05/04 al 07/06/2010
- Tasa mercado (2º semestre 2010) Del 20/04 al 21/06/2010
- Tasa actividades deportivas (equipaciones 2009/2010) Del 20/04 al 21/06/2010

Entidades colaboradoras donde se puede efectuar el pago: La Caixa Ibercaja - Caja de Guadalajara - Caja Madrid - Banesto - BBK Banco Pastor - Caixanova - Caja España - Banco de Sabadell

NUEVO PLAN DE PAGOS: Ahora puedes fraccionar tus tributos en 6 plazos bimensuales sin intereses. Más información en el Ayuntamiento o en www.azuqueca.es



IV Feria de Comercio

Recinto Ferial de Azuqueca de Henares
21, 22 y 23 de mayo