

# ESPIGA DE ORO

XXIX  
MUESTRA  
NACIONAL  
DE TEATRO

noviembre  
2012





## CARTAS A LA REDACCIÓN

### Para los que sufrimos las fiestas

Un año más: ¡vergonzoso! Sí, me parece vergonzoso y, lo que es peor, una tomadura de pelo para todas las personas que vivimos cerca del Ayuntamiento. Sí, señores (y me refiero al señor alcalde y al señor concejal de Festejos), ustedes que nos representan, me gustaría saber si realmente están orgullosos de como se desarrolla su semana de ferias, que, casualmente, a mí me salen once días, ya que el jueves comienzan las peñas a probar sus equipos de música y, a partir de ese momento, vivir aquí es un auténtico infierno, ya lo saben, ya que año tras año se lo hacemos saber, pero eso a ustedes les da absolutamente lo mismo.

Lo peor de todo es cuando nos anuncian las Fiestas; se les llena la boca de frases como que son unas fiestas familiares, de encontrarnos con los amigos, de respeto. Si ustedes llaman "familiares" a que durante todas la ferias tenemos que dormir juntos en el pasillo de nuestras casas, en colchones tirados en el suelo, todos los miembros de la familia, buscando el lugar más alejado a la carpa; al respeto que nos tienen el día que nos ponen una discoteca móvil hasta las cuatro de la mañana,

**NOTA DE LA REDACCIÓN:** La Redacción de AZUCAHICA no comparte necesariamente el contenido de las cartas publicadas en esta sección, ni se hace responsable de las opiniones vertidas en ellas. Los textos, que **deberán ir firmados**, no deben sobrepasar las 40 líneas mecanografiadas y en los sobres debe figurar el encabezamiento "Cartas a la Redacción". Además, el remitente **debe adjuntar fotocopia del D.N.I.** y número de teléfono. AZUCAHICA se reserva el derecho de publicar, resumir o extraer las cartas. En el caso de que las cartas se envíen por correo electrónico ([azucahica@azuqueca.net](mailto:azucahica@azuqueca.net)), se deberá hacer llegar a la Redacción de AZUCAHICA una copia del DNI del autor.

para luego continuar las peñas con su música diaria a todo volumen hasta las ocho que se van a "descansar" o a las vaquillas, siendo lo más curioso que siempre son seis u ocho personas a lo máximo, que en el estado en que se encuentran dudo mucho que se enteren de la música, pero ellos la ponen a todo volumen, pues creo que nuestros adjetivos no tienen el mismo significado. Mientras tanto, nosotros, soportamos la suciedad en las aceras, que se orinen en nuestros portales, que cada uno ponga su coche donde le parece, que nos derriben los muros de los locales, etcétera, y así llenaría multitud de hojas. No pasa nada, ¡son ferias!

Creo que esto no se puede consentir, por mucha fiesta o feria que tengamos. ¿Se han parado a pensar que no todo el mundo está de vacaciones, que nos tenemos que levantar a las seis de la mañana para ir a trabajar o que los niños al día siguiente tienen colegio? ¡Claro que sí!, pero les da igual.

Créanme, me encantaría poder disfrutar las fiestas, pero ustedes no me dejan, no se imaginan lo que supone estar diez noches sin descansar.

Por todo esto, mi carta no va dirigida a ustedes, señor

alcalde o señor concejal, sino a todas aquellas personas que tenemos que sufrir las ferias "familiarmente" para que dejemos nuestras quejas de descansillo y se nos empiece a oír. ¡Esto no se puede consentir! Y lo que es peor, ¡aguantar!

Nuria Pérez Rubio

### Peñas privadas

Quiero hacer mención del escándalo nocturno y diurno de peñas privadas que hacen uso de locales y garajes privados, de la basura por doquier que dejan y da asco. Penoso que algunos vecinos tengamos que abandonar la localidad en estas fechas para poder descansar, los innumerables destrozos a los contenedores y rotura de lunas de los vehículos aparcados, especialmente en la calle Donantes de Sangre, entre ellos el mío, que se encontraba aparcado la noche del 21 de septiembre. Este incidente impidió que pudiera desplazarme para cuidar a mi madre, enferma del corazón, y llegar a tiempo a la cita.

Vergonzoso que a estas alturas todavía no se haya hecho nada por evitar estos desagradables incidentes en las fiestas. El vandalismo que provocan algunos estropea las

fiestas. Los buenos ciudadanos terminaremos marchándonos del pueblo para evitar ser víctimas de quienes hacen difícil la convivencia con sus excesos.

A todos estos incívicos que hacen que las fiestas de Azuqueca no sean sentidas como propias por muchos vecinos y que, año tras año, se degradan un poco más, hay que decirles que esto no puede continuar así. En fiestas sabemos que hay que aguantar ciertas molestias, pero lo que ocurre en Azuqueca supera con creces lo tolerable.

Silvia Núñez Mera

### Gracias, Azikuékanos

Desde estas líneas, quisiera romper una lanza a favor de la peña Azikuékanos por la actividad que realizaron durante las fiestas, dándonos un concierto de forma gratuita, con una perfecta organización y sufragado en su mayor parte con su pecunio particular.

Y lo hago no solamente por la amistad que me une a algunos de sus componentes, sino porque en los tiempos que corren este tipo de detalles son raros y dignos de agradecer. Lo dicho: gracias, Azikuékanos.

Miguel Ángel Moreno Cabezas

## EL AYUNTAMIENTO INFORMA

El Ayuntamiento de Azuqueca de Henares recuerda algunos **ARTÍCULOS DE LA ORDENANZA MUNICIPAL REGULADORA DE LA TENENCIA Y PROTECCIÓN DE ANIMALES:**

**Artículo 7.-** El poseedor de un animal, sin menoscabo de la responsabilidad subsidiaria del propietario, será responsable de los daños, perjuicios o molestias que aquel ocasione a personas, sus propiedades, bienes públicos y/o al medio general.

**Artículo 29.-** Queda prohibida la circulación de animales domésticos sueltos por la zona urbana del municipio, incluidos parques y jardines públicos.

**Artículo 32.-** Queda prohibida expresamente la entrada de animales en las zonas de juegos infantiles, así como que beban de fuentes de uso público.

**Artículo 33.-** El dueño o tenedor del animal deberá aportar las medidas necesarias para evitar que ensucie las vías y espacios

públicos urbanos. Queda especialmente prohibido que los perros hagan sus deposiciones en las áreas infantiles. Mientras estén en la vía pública, parques y jardines podrán hacer sus deposiciones en los imbornales de la red de alcantarillado, mientras no existan lugares especialmente autorizados y habilitados para ello por el Ayuntamiento. No obstante, si las deyecciones se han depositado en aceras o zonas de tránsito peatonal, parques o jardines, el propietario o persona que conduzca al animal es responsable de la eliminación de las mismas, mediante el depósito dentro de bolsas impermeables y cerradas en las papeleras u otros elementos de contención indicadas por los servicios municipales.

**Artículo 65.-** Las infracciones (...) serán sancionadas con las siguientes multas: 1. Infracciones leves: hasta 750 euros, 2. Infracciones graves: desde 751 euros hasta 1.500 euros, 3. Infracciones muy graves: desde 1.501 euros hasta 3.000 euros.

GABINETE DE  
COMUNICACIÓN DEL  
AYUNTAMIENTO DE  
AZUQUECA DE  
HENARES

Ayuntamiento de Azuqueca de  
Henares. Plaza de La  
Constitución, S/N  
19200 Azuqueca de Henares  
(Guadalajara)

REVISTA AZUCAHICA

azucahica@azuqueca.net

Tfno: 949 34 85 02

REDACCIÓN

Lourdes Manzano y Vanesa Algara

FOTOGRAFÍA

Álvaro Díaz Villamil

IMPRIME

EDITORIAL MIC

EDITA:

AYUNTAMIENTO DE AZUQUECA

Depósito Legal nº GU-66-1981

Prohibida la reproducción total o  
parcial de las informaciones publi-  
cadas en este número, salvo auto-  
rización expresa del Gabinete de  
Comunicación del Ayuntamiento  
de Azuqueca

Tirada: 13.000 ejemplares

SUMARIO

El Ayuntamiento recepciona la  
parte del Sur R6 donde se han  
construido más de 300 viviendas  
protegidas (pág. 4)

Concluyen los  
trabajos de mejora  
del asfaltado (pág. 5)



Con motivo de la festividad de  
Todos los Santos, se refuerzan  
distintos servicios en el  
cementerio (pág. 6)

Azuqueca tendrá una fábrica de  
palas de pádel y un supermercado  
Aldi (pág. 7)

Más de 30 asociaciones disponen  
de locales cedidos  
por el Ayuntamiento  
(pág. 9)



Las AMPA de Azuqueca  
recogen 3.755 firmas  
contra los recortes en  
Educación (pág. 11)



‘MásCine’ es la campaña municipal  
para profundizar en el séptimo arte  
(pág. 12)

Con noviembre, llega la  
XXIX Muestra Nacional  
de Teatro ‘Espiga de oro’  
(págs. 14 y 15)

Cerca de 300 jugadores se  
inscriben en el III Ranking  
de Pádel (pág. 27)



Daniel Molina y Juanjo Estrella,  
medallistas en los Mundiales de  
Paratriatlón y Taichi,  
respectivamente (pág. 28)

REPORTAJE: DÍA CONTRA LA VIOLENCIA DE GÉNERO (PÁGS. 18 Y 19)



Azuqueca de Henares

CONCEPTO

PERÍODO DE COBRO

- |   |                         |
|---|-------------------------|
| • Tasa de Ayuda a Domicilio (junio 2012)            | Del 20/9 al 20/11/2012  |
| • Tasa por entrada de vehículos (vados 2012)        | Del 5/10 al 5/12/2012   |
| • Impuesto sobre actividades económicas 2012        | Del 5/10 al 5/12/2012   |
| • Tasa de recogida de basuras (2º semestre de 2012) | Del 5/10 al 5/12/2012   |
| • Tasa por suministro de agua (1º semestre 2012)    | Del 19/10 al 20/12/2012 |
| • Tasa por Ayuda a Domicilio (julio 2012)           | Del 19/10 al 20/12/2012 |

Dónde se puede efectuar el pago:

Entidad gestora de la recaudación municipal: CaixaBank (La Caixa y Caja Guadalajara)  
Otras entidades: Ibercaja, Bankia, Banesto y CCM

Te interesa ...

- Acógete al sistema de **pago fácil** y paga en 6 plazo sin intereses con un **ahorro** del 2 por ciento. Pregunta en el SAC del Ayuntamiento.
- Comunícanos tu **dirección fiscal** para que te lleguen las notificaciones sin problemas.
- **Domicilia** tus tributos, es la mejor manera de evitar recargos.





Promovidas por las cooperativas Vitra Castilla-La Mancha, Sierra de la Atalaya y Castillo de la Atalaya

## Recepcionada la parte del R-6 donde se han construido más de 300 viviendas protegidas

El alcalde azudense, Pablo Bellido, y el responsable de la empresa Hansa Urbana, Fernando Sarmentero, firmaban el 18 de octubre el acta de recepción definitiva de parte de las obras de urbanización del Sector SUR R6, el situado entre el complejo deportivo San Miguel y la avenida del Siglo XXI. En concreto, la superficie recepcionada, de 750.000 metros cuadrados, está delimitada por la calle Rafa Nadal, el bulevar del Deporte, la calle José Manuel Egea y la carretera de Villanueva.

Según ha explicado el concejal de Planificación Territorial, Julio García, con esta firma "se completa la urbanización de los terrenos sobre los que se están edificando tres promociones de vivienda protegida, que ya están a punto de ser entregadas, impulsadas por las cooperativas Vitra Castilla-La Mancha, Sierra de la Atalaya y Castillo de la Atalaya y que suman algo más de 300 nuevas viviendas".

Julio García ha recordado que las obras de este sector estaban ejecutadas en un 80 por ciento desde hace varios años y su finalización estaba pendiente de que los promotores de las viviendas fuesen avanzando en su edificación. "La prioridad del Ayuntamiento, a pesar de las dificultades del urbanizador para invertir en este momento, ha sido asegurar que las viviendas iniciadas cuenten con la urbanización terminada y con todos los ser-



Imagen tomada durante la firma del acta de recepción. De izquierda a derecha, el responsable de Hansa Urbana, el alcalde azudense, la concejala de Urbanismo, el secretario municipal y el concejal de Planificación Territorial



La zona recepcionada está delimitada por la calle Rafa Nadal, el bulevar del Deporte, la calle José Manuel Egea y la carretera de Villanueva

vicios necesarios para ser habitadas". En este sentido, el edil ha agradecido "la seriedad en el cumplimiento de sus compromisos por parte de los urbanizadores, Hansa Urbana y

Dragados, que han respondido a los requerimientos del Ayuntamiento para garantizar que la urbanización estuviese lista antes de empezar a entregar las viviendas".

## Un suelo plenamente urbanizado

La parte del Sector Urbanístico Residencial Sur R6 recepcionada por el Ayuntamiento de Azuqueca está completamente urbanizada, "incluyendo zonas verdes, señalización viaria, mobiliario y alumbrado", según detalla el responsable de Planificación Territorial en Azuqueca, Julio García. "Las obras que ahora se han terminado eran fundamentalmente la capa definitiva de rodadura de las calles, el enlosado de aceras, trabajos de plantación y jardinería, instalación de señalización viaria, mobiliario y alumbrado; también se ha resuelto definitivamente la dotación de servicios como el suministro eléctrico para todo el sector", detalla el edil.

Del bulevar del Deporte se han terminado y recepcionado la calzada contigua a las edificaciones y el paseo central. "Queda pendiente de rematar la calzada que dará servicio a las manzanas aún sin edificar", explica García, quien añade que este bulevar, de 50 metros de anchura, "se ha concebido como zona de esparcimiento para los vecinos que en breve van a comenzar a ocupar sus viviendas en este nuevo barrio de Azuqueca".



**CERVECERIA**  
*La Botica del Abuelo*

Desayunos 2€  
Menú del día 6€  
Bocadillo + bebida: 3,50€

**Tus celebraciones**  
(comidas de empresa, bautizos, comuniones...) desde 15€/persona

C/ Plaza del Pez, 5 · 19200 · Azuqueca de Henares · Tlf. 949 263 371

Todo en recambios y accesorios para coches: baterías, discos y pastillas de frenos, amortiguadores, escapes, aceites, filtros, lamparas, correas, etc...

**Gulf**

Horario:  
Mañanas 9.30 - 13.30  
Tardes 17.00 - 20.00  
Sábados 9.30 - 13.30

**Motor Oil**



**RECAMBIOS DEL AUTOMÓVIL PROVENCIO**

Carretera Villanueva - C/ La Estrella, 24  
19200 Azuqueca de Henares 949 104 889



El Ayuntamiento ha aprovechado la obra para sustituir también la conducción de agua

## Renovado el colector que discurre por la parte trasera de la iglesia de San Miguel

El Ayuntamiento de Azuqueca de Henares ha renovado el tramo de colector de saneamiento que discurre por la parte trasera de la iglesia de San Miguel. La concejala de Fomento, Beatriz Pérez, ha explicado que “la conducción existente, debido a su antigüedad, presentaba un alto grado de deterioro, por lo que el Ayuntamiento ha optado por su renovación”.

Han sido operarios de las brigadas municipales de Vías y Obras, con maquinaria propia del Ayuntamiento, quienes han ejecutado las obras, que se iniciaron a mediados de octubre y, al cierre de esta

edición de AZUCAHICA, estaban prácticamente finalizadas.

Beatriz Pérez ha explicado que “se han instalado, siguiendo el mismo trazado que el colector antiguo, nuevos tubos de pvc corrugado de doble pared y mayor sección que los anteriores”. La actuación han englobado dos tramos: el más alto, cercano a la calle Soledad y que discurre bajo la escalera, y el más bajo, desde esta escalera hasta la calle Camino de la Barca.

La obra ha incluido también la construcción de nuevos pozos de registro y de



Fotografía tomada durante la ejecución de las obras

arquetas para la recogida de las acometidas.

### También una nueva conducción de agua

“Aprovechamos además esta actuación para renovar también la tubería de abastecimiento de agua potable que discurre paralela al colector”, añade la edil, que ha concretado que la vieja conducción,

de fibrocemento, ha sido reemplazada por una de polietileno que conecta las tuberías del Camino de la Barca y de la calle la Soledad, renovadas recientemente por el Ayuntamiento.

En el proyecto se ha previsto también la instalación de canalizaciones para poder soterrar el tendido aéreo del alumbrado.

Se ha renovado la capa de rodadura de varias vías públicas y se han aglomerado parches

## Concluyen los trabajos de mejora del asfaltado en distintos puntos del casco

El Ayuntamiento de Azuqueca de Henares ha llevado a cabo en el mes de octubre trabajos de mejora del asfalto en varias vías públicas del municipio. “Por un lado –detalla la concejala de Fomento, Beatriz Pérez–, programamos el asfaltado de varias calles y, por otro, hemos aprovechado para aglomerar en puntos donde la calzada se había abierto y presentaba desperfectos en el firme por distintos motivos, la mayoría como consecuencia de la reparación de averías en el subsuelo”.

El total de la actuación ha supuesto la renovación del asfalto en una superficie de 7.800 metros cuadrados de vías públicas y los trabajos se han desarrollado entre el jueves 11 y el martes 16 de octubre.

### Reparación de parches

Además de la renovación del aglomerado en varias calles (ver cuadro adjunto, en el que se detallan todas las vías), se ha actuado en la reparación de parches provocados por averías en la avenida de La Paz, en las calles Museo del Prado, Buendía, Brihuega y Murillo esquina con la calle Picasso. Asimismo, se ha reparado el asfalto en la calle Falla (donde se habían hecho nuevas acometidas de saneamiento), en la avenida de la Alcarria (donde se ha eliminado una parada de autobús) y en la avenida de La Constitución (en el punto donde se abrió un socavón en la calzada).

“Hemos actuado en las calles que peor estado presentaban”, precisa la responsable municipal de Urbanismo.



Las máquinas de asfaltado trabajando en las proximidades de la plaza de La Concordia

### Calles asfaltadas

- La calle Postas, entre las calles La Ermita y El Parque
- La avenida de Vallehermoso
- La rotonda de Vallehermoso
- La calle Olivos
- La travesía del Ferrocarril
- La calle Olmos, entre la avenida de la Alcarria y la calle Almendros
- El bulevar de las Acacias, entre la calle Libertad y la calle Olmos
- La plaza de La Concordia (zona de aparcamientos entre las calles Río Ebro y La Flor)
- La rotonda entre la avenida del Vidrio y la avenida de la Técnica



El nuevo tramo, tras su apertura

**El Ayuntamiento mejora el acceso al Centro de Salud, cuyas obras fueron paralizadas por la Junta**

## Abierto al tráfico el tramo de la plaza de La Concordia entre La Flor y Río Ebro

Desde el 23 de octubre, está abierto al tráfico el tramo de la plaza de La Concordia que une las calles La Flor y Río Ebro. La concejala de Urbanismo, Beatriz Pérez, ha recordado que el Ayuntamiento proyectó esta actuación para facilitar el aparcamiento de vehículos en la plaza, donde se ubica el antiguo Centro de Salud del municipio. "Se ampliaron las aceras y se mejoró el espacio para dotar de más aparcamientos a esta zona", recuerda Pérez, quien añade que la actuación se ha completado ahora con el acondicionamiento del firme y la apertura al tráfico rodado.

En este sentido, la concejala de Promoción de la Salud, Elisa Cansado, ha lamentado que la Junta mantenga paralizadas las obras de reforma del

edificio del Centro de Salud. "Es un equipamiento que Azuqueca necesita y es ciertamente lamentable que el Gobierno regional haya decidido recortar en un recurso beneficioso para todos".

Cansado ha denunciado que "frente a la actitud del gobierno regional de incumplir sus compromisos, este Ayuntamiento sí ha respondido a las necesidades de los vecinos y ha ejecutado una obra que mejora el acceso a un lugar tan importante como es un centro sanitario". "Confiamos en que la Junta recapacite y reanude las obras en el edificio lo antes posible para que Azuqueca tenga las dotaciones sanitarias adecuadas para atender las necesidades de su población", finaliza la edil.

**Para facilitar las visitas al cementerio municipal**

## El Ayuntamiento refuerza servicios de cara a la festividad de Todos los Santos

De cara a la festividad de Todos los Santos (día 1 de noviembre), el Ayuntamiento de Azuqueca de Henares ha previsto el refuerzo de distintos servicios para facilitar las visitas de los ciudadanos al cementerio municipal.

Por un lado, coincidiendo con el cambio al horario de invierno, desde el día 28 de octubre el recinto municipal abre sus puertas de manera ininterrumpida de 8 a 18 horas. "Los días 30 y 31 de octubre y 1 y 2 de noviembre, que es cuando más afluencia de gente se registra en todo el año, se mantendrán abiertas las puertas mientras haya personas en el recinto, con el objetivo de facilitar las visitas", aclara el concejal de Mantenimiento Urbano, Rubén Carbajo. Además, el Ayuntamiento ha previsto como en años anteriores el funcionamiento de un equipo de megafonía para facilitar el seguimiento del responso que se celebrará el día 1 a las 16,30 horas y la misa de difuntos del día 2, a las 11.

En cuanto a los accesos, coincidiendo con el incremento de visitas propio de estas fechas, se reforzará la presencia de agentes de la Policía Local en las proximidades del cementerio para facilitar el acceso y estacionamiento de vehículos, al tiempo que se ha previsto



El cementerio está abierto desde el 28 de octubre de 8 a 18 horas

que el autobús urbano modifique su recorrido para llegar hasta las puertas del camposanto los días 30 y 31 de octubre, en todos sus recorridos.

### Columbarios

El concejal de Mantenimiento Urbano ha señalado que "el cementerio municipal se encuentra en perfectas condiciones, tras las obras realizadas en los últimos años". "Tenemos en mente algunas mejoras y novedades, como la posible instalación de columbarios para facilitar el depósito de las cenizas de las personas que al fallecer son incineradas", ha adelantado Carbajo, quien ha señalado que, por el momento, no se pueden concretar plazos.

## Clínica Gold Dental

Implantes, Ortodoncia, Endodoncia,  
Blanqueamiento,  
Prótesis, Periodoncia,  
Estética Dental, Cirugía



Promoción Implante completo 700€  
CONSULTAS Y REVISIONES GRATUITAS  
Durante el mes de Noviembre Limpieza Bucal 25€

Ctra. Torrelaguna, 4 • Azuqueca de Henares • 19200 Guadalajara  
Telf. 949 26 38 43 • 605 44 30 38 • [www.azuquecadental.es](http://www.azuquecadental.es)

bp



## Gasóleo a Domicilio

Pedidos

# 949 34 85 16

[pedidosgasoleo@tititos.com](mailto:pedidosgasoleo@tititos.com)



Se puede solicitar hasta el 21 de noviembre

## El Centro de Empresas acoge un curso de información al cliente

Entre los días 28 de noviembre y de 20 de diciembre, el Centro de Empresas 'Azuqueca Emprende' acogerá un curso de empleo de información al cliente. Será gratuito y se impartirá de lunes a jueves, en horario de 19 a 21 horas y las personas interesadas en el mismo pueden presentar sus solicitudes hasta el día 21 de noviembre. Es requisito imprescindible entregar la inscripción en el curso debidamente cumplimentada y una fotocopia del DNI. Además, los trabajadores por cuenta ajena deben aportar una fotocopia de la cabe-

cera de la última nómina o bien informe de vida laboral actualizado (los trabajadores autónomos presentarán el último recibo). Por su parte, los solicitantes en situación de desempleo tendrán que aportar una fotocopia de la tarjeta de demandantes de empleo.

La concejala de Promoción Económica, Julia Miguel, ha animado a los azudenses a participar en este curso. "La formación es clave para mejorar las posibilidades de encontrar un empleo", ha afirmado y ha añadido que esta propuesta formativa llega a través de CEOE.

### Breves

**Curso de manipulador de alimentos.**— El lunes 12 de noviembre se impartirá en el Centro de Empresas 'Azuqueca Emprende' un curso de manipulador de alimentos. Lo realizará A+10 y tendrá una duración de 10 horas lectivas, de las cuales 3 serán presenciales (el día 12 de 10 a 13 h.) y el resto a distancia. El curso tendrá un precio de 40 euros para autónomos, 30 para estudiantes y 25 para desempleados. Para los trabajadores en activo el coste es de 65 euros, bonificables al 100 por cien a través de la Fundación Tripartita. Las solicitudes se realizan a través del email [info@amas10.com](mailto:info@amas10.com).

**Isover celebra el Día de la Seguridad y la Salud Laboral.**— El alcalde de Azuqueca de Henares, Pablo Bellido, participó el día 11 de octubre en la jornada del Medioambiente, la Seguridad y la Salud Laboral, celebrada por Saint Gobain Cristalería (Isover) por quinto año consecutivo. Durante la jornada, el alcalde agradeció a la factoría la iniciativa de conmemorar esta fecha y destacó la importancia de fomentar la seguridad en los centros de trabajo "para acercarnos cada vez más al objetivo de cero accidentes laborales y cero enfermedades profesionales".

En el marco del plan de expansión de la empresa, que ya tiene otros establecimientos en la provincia

## Aldi abrirá un supermercado en la calle Postas

La cadena de supermercados Aldi tiene previsto abrir un establecimiento en Azuqueca, en la calle Postas. Según fuentes de la empresa, la que será la primera tienda de la firma de origen alemán en Azuqueca se enmarca en el plan de expansión de la empresa en España, un plan con el que Aldi ha proyectado la puesta en marcha de media docena de nuevos

establecimientos en la zona centro del país. El supermercado azudense reproducirá el modelo estandar de tienda Aldi, que estiman que la tienda abrirá sus puertas a mediados de 2013. La sala de venta ocupará una superficie de 800 metros cuadrados y contará con un aparcamiento exterior para alrededor de medio centenar de vehículos. En cuanto a

El Ayuntamiento ofrece su bolsa de empleo para facilitar las posibles contrataciones

## Una fábrica de palas de pádel se instala en Azuqueca

En breve, empezará a funcionar una fábrica de palas de pádel en Azuqueca, promovida por la Sociedad Limitada Star Vie. Ubicada en el polígono Comendador, en la avenida del Vidrio, la factoría, que ocupa una nave de 1.000 metros cuadrados de superficie, se complementa con dos pistas de prueba instaladas en una nave anexa. Según las previsiones de los promotores del proyecto, la actividad arrancará en un plazo estimado de un mes. El Ayuntamiento de Azuqueca de Henares ha puesto a disposición de la empresa la bolsa de empleo municipal para facilitar la selección de estos trabajadores, según ha confirmado la concejala de Promoción Económica, Julia Miguel, quien ha añadido que también se les ha ofrecido la posibilidad de utilizar el Centro de Empresas para realizar la posible formación que pudieran requerir las personas que serán contratadas.

Hasta el momento, la empresa únicamente ha cerrado la contratación del jefe de taller. "Se trata de un trabajo muy especializado y hemos recurrido a una persona con experiencia en otra fábrica", explica el gerente de la Star Vie, Jorge Gómez de la Vega, quien añade que el resto de la plantilla no requiere de cualificaciones especiales. "Es un trabajo muy manual, para el que necesitaremos operarios que se encarguen del lavado, del lijado, del acabado y también de la pintura y otros detalles de la fabricación de las palas".

Gómez de la Vega, ha explicado que hasta el momento, esta empresa importaba las palas desde Argentina, pero con el objetivo de optimizar el negocio, sus responsables han decidido poner en marcha su propia fábrica y ubicarla en el polígono Comendador de Azuqueca.



Se ubica en la avenida del Vidrio

Gómez de la Vega, ha explicado que hasta el momento, esta empresa importaba las palas desde Argentina, pero con el objetivo de optimizar el negocio, sus responsables han decidido poner en marcha su propia fábrica y ubicarla en el polígono Comendador de Azuqueca.

Gómez de la Vega, ha explicado que hasta el momento, esta empresa importaba las palas desde Argentina, pero con el objetivo de optimizar el negocio, sus responsables han decidido poner en marcha su propia fábrica y ubicarla en el polígono Comendador de Azuqueca.



Parcela de la calle Postas sobre la que se levantará el nuevo supermercado

empleo, la nueva tienda dará trabajo a cinco personas.

Aldi cuenta ya con varios establecimientos en la pro-

vincia de Guadalajara, los más cercanos los ubicados en Alovera, Guadalajara y El Casar.



Las asociaciones azudenses suscribieron los convenios para la cesión de espacios municipales en el Salón de Plenos

**El Ayuntamiento ha cedido su uso para facilitar el desarrollo de sus actividades**

## Más de treinta asociaciones disponen de locales municipales

El Ayuntamiento de Azuqueca de Henares suscribió el 23 de octubre convenios de colaboración con más de treinta asociaciones de la localidad para cederles un espacio municipal de manera gratuita en el que poder desarrollar sus actividades. Dichos espacios se ubican mayoritariamente en El Foro, así como en las calles La Flor y Peña de Francia, la carretera de Villanueva y en el Centro de Ocio Río Henares.

El alcalde de la localidad, Pablo Bellido, expresó durante la firma de los convenios el agradecimiento de Azuqueca a la labor que realizan las asociaciones del municipio. "El principal valor de Azuqueca son sus gentes, que desde siempre han sido activas, se han implicado en el movimiento asociativo y han participado en la construcción de una sociedad mejor". Además, el primer edil trasladó el compromiso

del Ayuntamiento de "mantener el apoyo a las asociaciones, con la cesión de espacios y con el respaldo a las actividades que realizan".

Entre los colectivos que hacen uso de locales municipales los hay de carácter educativo, sanitario, cultural, solidario, deportivo o de autoayuda.

La edil de Participación Ciudadana, Sandra Yagüe, explicó que "últimamente se reciben solicitudes de asociaciones de municipios del entorno que piden el apoyo del Ayuntamiento porque en otros lugares se les margina y se les cobra por la utilización de espacios". En este sentido, la concejala afirmó que "siempre vamos a ser receptivos con nuevas propuestas, pero el apoyo incondicional del Ayuntamiento es para los colectivos que desarrollan su labor en Azuqueca y que llevan muchos años haciéndolo".

**La mayor actividad se registró en septiembre, coincidiendo con las fiestas**

## La Asamblea Local de Cruz Roja prestó 60 servicios a petición del Ayuntamiento el año pasado

Durante el año 2011, la Asamblea Local de Cruz Roja de Azuqueca de Henares atendió un total de 60 servicios solicitados por el Ayuntamiento. "Cruz Roja siempre se muestra dispuesta a dar cobertura a eventos municipales, ya sean deportivos, festivos o culturales, con el fin de garantizar la seguridad tanto de los participantes, como del público asistente", destaca el alcalde, Pablo Bellido, quien agradece la labor desinteresada que realizan los voluntarios de esta organización.

Por su parte, la concejala de Protección de la Salud, Elisa Cansado, destaca que "la mayor actividad se registró coincidiendo con las fiestas de la localidad en los meses de mayo, con nueve servicios, y, especialmente,

en septiembre, cuando Cruz Roja cubrió un total de 32 actos". Los partidos de fútbol en el San Miguel, el Entierro de la Sardina, el Desfile de Carrozas o conciertos son algunas de las actividades que contaron con la presencia de los voluntarios de esta organización. "Además, Cruz Roja colabora en acciones preventivas como la toma de tensión arterial en el mercadillo o los talleres de primeros auxilios", repasa la edil.

Elisa Cansado recuerda que Cruz Roja también presta el servicio de ambulancias en el municipio, excepto el transporte de la Seguridad Social. Para ello, el Ayuntamiento suscribe cada año un convenio de colaboración que conlleva una aportación económica anual de 6.200 euros.



Cruz Roja presta el servicio de ambulancias en el municipio, excepto el transporte de la Seguridad Social



**Los Olivos de Castilla**  
- Restaurante Tradicional -

Avda. Alcalá s/n  
19200 AZUQUECA DE HENARES  
[www.losolivosdecastilla.es](http://www.losolivosdecastilla.es)  
[losolivosdecastilla@gmail.com](mailto:losolivosdecastilla@gmail.com)  
Tel. 949 26 34 43

**MENÚ FAMILIAR A 20 EUROS LOS FINES DE SEMANA, COMIDAS Y CENAS.**

**MENÚS DE NAVIDAD A PRECIOS MENORES QUE EL 2011, NOSOTROS NOS ENCARGAMOS DEL IVA.**

**CARNE A LA PIEDRA PARA COMPARTIR, A 35 EUROS POR KILO.**

**SALONES CON CAPACIDAD PARA 230 PERSONAS**



Para contribuir a la integración y atención de las personas con discapacidad psíquica

## Renovado el convenio de colaboración entre el Ayuntamiento y ADA

El alcalde de Azuqueca, Pablo Bellido, y la presidenta de la Asociación de Padres de personas con Discapacidad (ADA), Soledad Guerrero, renovaron en octubre el convenio de colaboración que desde hace años el Ayuntamiento mantiene con esta entidad con el fin de contribuir a la integración y la atención de los jóvenes y adultos con alguna discapacidad psíquica.

El alcalde destaca la importancia del trabajo que realiza esta asociación que "contribuye a construir una Azuqueca mejor y que con poco dinero y mucho esfuerzo demuestra que las ganas de superación son capaces de vencer cualquier limitación". Pablo Bellido agradece el compromiso de ADA y "su lucha por la igualdad de trato

y de derechos de las personas con alguna discapacidad" y brinda el apoyo del Ayuntamiento para que "esta importante tarea siga siendo posible".

Por su parte, el concejal de Cohesión Social e Integración, José Luis Escudero, recuerda que, además de la firma anual de este convenio, el Ayuntamiento colabora con esta asociación en otras acciones como, por ejemplo, la promoción de actividades deportivas y culturales, el contrato de reparto de la revista municipal AZUCAHICA o la realización de campamentos urbanos en las instalaciones de la granja-escuela de ADA. Además, Escudero insta al Gobierno regional "a renovar y pagar los convenios con entidades sociales como ADA, que rea-



Integrantes de ADA durante una actividad deportiva

lizan una labor que muchas veces es competencia de la propia administración". En este sentido, el edil lamenta que la Junta de Comunidades "no priorice los pagos a asociaciones y colectivos del tercer sector, a los que está abandonando y dejando morir lentamente en el momento en que más necesarios son los servicios que prestan".

En virtud del convenio, la asociación azudense va a recibir 13.000 euros para el desarrollo de sus programas,

que se centran en tres áreas de actividad: la integración sociolaboral, el alojamiento y la convivencia y, por último, el ocio y el tiempo libre.

### Proyecto Hombre

Asimismo, Ayuntamiento y Proyecto Hombre han suscrito un nuevo convenio de colaboración gracias al cual los vecinos de Azuqueca que lo requieran pueden recibir tratamiento y asistencia de manera gratuita en el centro que Proyecto Hombre mantiene abierto en Guadalajara.



### Colaboración entre el Ayuntamiento y la Asociación de Agricultores y Ganaderos de Azuqueca.

El alcalde de Azuqueca de Henares, Pablo Bellido, mantuvo una reunión el 15 de octubre con la directiva de la Asociación de Agricultores y Ganaderos de la localidad. Durante el encuentro, se renovó el convenio de colaboración anual entre el consistorio y la agrupación. En virtud de este acuerdo, la asociación cede al Ayuntamiento el uso de la nave situada entre la avenida de Francisco Vives y la calle del Silo para su uso como almacén.



[www.ricardoynavabus.es](http://www.ricardoynavabus.es)

- Servicios a empresas
- Colegios
- Asociaciones
- Equipos
- Particulares
- Autocares VIP con asientos de cuero, cafetería y servicios
- Viajes de larga duración



Tel. Oficina/Fax. 949 263 142  
 Julio 636 995 867  
 Ricardo 609 039 416  
[ricardoynavabus\\_bus@hotmail.com](mailto:ricardoynavabus_bus@hotmail.com)



Martín Rojas

ESTUDIO DE VIDRIO

### CRISTALERÍA MARTÍN ROJAS

• MANUFACTURAS DE VIDRIO EN GENERAL:  
 ESPEJOS, TAPAS DE MESA, VIDRIOS PARA PUERTAS DE PASO, VIDRIERAS, VIDRIO ARTÍSTICO,  
 VIDRIOS LAMINADOS DE SEGURIDAD, VIDRIOS DE COLOR, CLIMALIT...

• MAMPARAS DE BAÑO  
 • PUERTAS DE VIDRIO CORREDERAS  
 • ENMARCACIÓN

[www.estudiomartinrojas.com](http://www.estudiomartinrojas.com) • visítanos en:   
 C/ Postas, 2 - C/ Informática, 46 - 19200 Azuqueca de Henares  
 Tel./Fax. 949 26 11 09 • [estudio@estudiomartinrojas.com](mailto:estudio@estudiomartinrojas.com)



En el colegio La Paloma y para niños de 3 a 12 años

## El Ayuntamiento organiza campamentos urbanos el 2 de noviembre y el 7 de diciembre

Las instalaciones del colegio La Paloma acogen los dos campamentos urbanos que ha organizado el Ayuntamiento de Azuqueca de Henares los días 2 de noviembre y 7 de diciembre. "Ofrecemos estas actividades para facilitar la conciliación de la vida laboral y familiar ya que son dos jornadas en las que los alumnos no tienen clase, mientras que los padres y madres sí deben acudir a sus puestos de trabajo", explica la concejala de Educación, Elisa Cansado.

Los campamentos se dirigen a niños y niñas de 3 a 12 años y, con el fin dar

una mejor respuesta a las necesidades de las familias, se puede elegir entre varias franjas horarias.

### Snoopy y medio ambiente

La edil azudense avanza que, en ambos casos, los juegos, talleres y actividades se van a centrar en el personaje de cómic *Snoopy* y en el cuidado del medio ambiente. "Los campamentos urbanos no sólo son una propuesta lúdica y de ocio, sino que también se fomenta la educación en valores como el compañerismo, la importancia del reciclaje o la solidaridad", destaca la responsable municipal de Educación.



## Información práctica

**Lugar:** colegio La Paloma

### Precio por día:

- De 10 a 14 horas, 8 euros (actividades)
- De 7 a 14 horas, 10 euros (actividades)
- De 7 a 16 horas, 13,50 euros (incluye comida)

**Inscripciones:** retirada y entrega en las conserjerías de cada centro educativo. Plazos:

- para el campamento del 2 de noviembre, hasta las 14 horas del 31 de octubre
- para la actividad del 7 de diciembre, hasta el día 5 de dicho mes.

El martes 13 de noviembre, a las 18 horas, en el centro Clara Campoamor

## Una charla para prevenir el consumo de alcohol abre el curso de la 'Escuela de Padres'

El Ayuntamiento de Azuqueca de Henares, en colaboración con las Asociaciones de Madres y Padres de Alumnos de la localidad, pone en marcha una nueva edición del programa 'Escuela de Padres'. "En esta primera jornada, se va a abordar la prevención del consumo de alcohol desde el aula y la familia", avanza la concejala de Educación, Elisa Cansado, quien concreta que la sesión será impartida por el psicólogo clínico Antonio Corredra, el martes 13 de noviembre, a partir de las 18 horas, en el Centro de Adultos Clara Campoamor.

La edil explica que "este programa surgió con el objetivo de ayudar a los padres en la difícil labor de educar a los hijos y, para ello, se crea un espacio de intercambio en

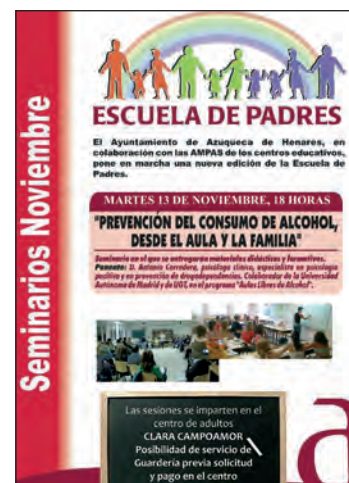

Cartel de la actividad

el que profesionales ofrecen pautas y herramientas para hacer frente a diferentes situaciones".

Elisa Cansado recuerda que las charlas están abiertas también a "abuelos, educadores y los propios jóvenes".

## Un grupo de alumnas de La Paloma colabora con Cruz Roja.

Cuatro alumnas de cuarto de Primaria del colegio La Paloma entregaron el 9 de octubre a la Asamblea Local de Cruz Roja los 171 euros que recaudaron a finales del curso pasado mediante la venta de manualidades que ellas mismas fabricaban en el recreo. Esta iniciativa se suma a otras que durante el curso promueven los escolares de este centro con fines solidarios.





**www.snea.es**  
949 20 64 05

**Para los niños:**  
• Bono de 10 horas por 25 €  
• 2 horas de juego+bebida+regalo: 8 €

**Para los papás:**  
Merienda-cena desde 22 €  
(2 raciones a elegir + botella de ribera, rioja, verdeja, cava o sidra)





**Platería Arias**  
Ermita, 16  
Azuqueca de Henares  
19200 Guadalajara  
949 263 601 / 615 238 262

- En la misma calle a 50 metros de nuestra antigua tienda
- Realizamos y montamos sus propios diseños
- Todo en plata de ley y piedras semipreciosas
- Abrimos nuevo establecimiento a su servicio con mayor superficie y mayor variedad de artículos





## Breves

**Taller de adornos navideños en el Aula de Juegos.**— Durante los meses de noviembre y diciembre, se va a poner en marcha un taller de adornos navideños en el aula de juegos, un servicio extraescolar que permite ampliar la jornada lectiva de los pequeños para adaptarla a la laboral de los padres. El taller programado tendrá lugar los viernes de 16 a 18 horas y su coste será de 15 euros.

**Premios Extraordinarios de Bachillerato para dos estudiantes azudenses.**— Carla Hatamoto y Rafael Colmenares, alumnos del instituto Arcipreste de Hita de Azuqueca de Henares, han sido reconocidos con dos de los quince Premios Extraordinarios de Bachillerato del curso 2011/2012 concedidos por la Junta de Comunidades de Castilla-La Mancha. Una vez completados los tres ejercicios que comprenden estos premios, Hatamoto consiguió una nota final de 9,30 y Colmenares, de 9,17, obteniendo, respectivamente, los cuartos y quintos mejores resultados de la región. Ambos alumnos, previa inscripción, podrán participar en los Premios Nacionales que convoca el Ministerio de Educación, Cultura y Deporte.

**El instituto Arcipreste de Hita participa en la campaña '2015 ideas para cambiar el mundo'.**— La Federación de Enseñanza de UGT (FETE-UGT), junto con el Ministerio de Asuntos Exteriores y de Cooperación, ha puesto en marcha la campaña '2015 ideas para cambiar el mundo', a la que se ha adherido el instituto Arcipreste de Hita. La iniciativa consiste en talleres formativos que promueven la educación en valores y la participación del alumnado.

**El alcalde agradece la iniciativa que "articula el malestar social" y compromete el apoyo del Consistorio a las peticiones**

## Las AMPA entregan en el Ayuntamiento 3.755 firmas contra los recortes en Educación

Las AMPA (Asociaciones de Madres y Padres de Alumnos) de los centros educativos de Azuqueca de Henares entregaron el 22 de octubre al alcalde, Pablo Bellido, las 3.755 firmas recogidas en protesta por los recortes en Educación, llevados a cabo por los Gobiernos de Castilla-La Mancha y España.

"Hemos decidido organizarnos y pedir al Ayuntamiento que nos apoye, para tratar de que no se deteriore aún más la calidad de la educación", explicó Fernando Italiano, portavoz de las AMPA, quien añadió que el objetivo de la iniciativa es dejar constancia de que los firmantes no están de acuerdo con los recortes. "Defendemos el derecho de nuestros hijos a una educación de calidad y no queremos que se siga incrementando el tsunami de recortes", señaló Italiano.

El primer edil, que también firmó contra los recortes educativos, se comprometió a trasladar al Gobierno central y al de Castilla-La Mancha las reivindicaciones de los vecinos de Azuqueca. Además, agradeció a las AMPA la iniciativa, "porque canaliza un malestar social contra los recortes en Educación que son gravísimos, durísimos y muy perjudiciales y que pagaremos en el futuro", sostuvo el alcalde, que comprometió el apoyo del Ayuntamiento a la reivindicación de las AMPA locales. "El peor camino es la pasividad, porque el silencio es cómplice", afirmó Pablo Bellido, que denunció tam-



El alcalde mantuvo un encuentro con los responsables de las asociaciones educativas

bién que el Gobierno central, a través de la reforma de la Ley de Bases de Régimen Local, se están

planteando eliminar las competencias de los ayuntamientos en el mantenimiento de los colegios.



## Tres jornadas de huelga

El martes 16, el miércoles 17 y el jueves 18 de octubre, el Sindicato de Estudiantes de Castilla-La Mancha convocó tres jornadas de huelga contra los recortes en Educación del Gobierno regional y contra el anteproyecto de Ley de Mejora de la Calidad Educativa planteado por el Gobierno central. En Guadalajara, el sindicato cifró el seguimiento del primer día entre el 75 y 80 por ciento; del segundo, en más del 80 por ciento; y del tercero, cuando los padres estaban llamados a sumarse, en un 85 por ciento. Por su parte, el Gobierno de Castilla-La Mancha situó la participación en el 13,26, el 7 y el 29 por ciento, respectivamente. Además, el 18 de octubre se convocó una manifestación contra los recortes en Guadalajara, a la que asistieron numerosos vecinos de Azuqueca (algunos de ellos en la imagen). Por su parte, el PP de Azuqueca envió una nota de prensa en la que criticaba que el día de la manifestación apareciera atada en la puerta de su sede una pancarta contra los recortes en educación.

**DSG**  
CENTRO MÉDICO  
ESTÉTICO

Más de 30 años contigo

Centro médico autorizado por Sanidad  
Socios de la Sociedad Española de Medicina Estética  
www.centromedicosteticodsgas.com  
949 265 089 / 91 509 91 51 - C/ Trinidad Fuerte, 11-1º

**Óptica Iris**  
ÓPTICOS  
OPTOMETRISTAS  
CONTACTÓLOGOS

Gran surtido de monturas y gafas de sol  
Lentes de contacto para corregir todo tipo de ametropías

Plaza del General Vives, 1 - Tel. 949 26 22 60 Azuqueca de Henares  
Travesía de Alcalá, 8 - Tel. 949 26 61 56 Azuqueca de Henares

MÁS DE 25 AÑOS  
DE EXPERIENCIA



Con propuestas variadas dirigidas a jóvenes a partir de 15 años y a adultos

## El Ayuntamiento pone en marcha la campaña de animación 'MásCine'

Con el objetivo de profundizar en el conocimiento del denominado séptimo arte, el Ayuntamiento de Azuqueca de Henares pone en marcha la campaña 'MásCine', que incluye actividades para jóvenes a partir de 15 años y adultos.

"El cine es una parte indiscutible de la cultura de nuestra época", afirma la concejala del área, Sandra Yagüe, quien añade que "no sólo es espectáculo y entretenimiento, sino que también tiene unos valores artísticos e intelectuales que requieren del espectador un acercamiento más serio y formal que se ofrece a través de esta novedosa iniciativa".

La campaña contempla tres acciones con las que se pretende que "el público aprecie el cine, sea crítico, lo disfrute y, en definitiva, termine amándolo", explica la responsable municipal del área de Cultura.

### Un recorrido por la historia

El programa comienza el 30 de octubre con 'La gran evasión', un recorrido por la historia del cine a través de imágenes de 500 películas, y continúa con el monográfico 'Aprende a ver cine', con una duración de 16 horas e impartido por BichoBola Producciones. "Es una actividad que pretende enseñar a ver cine profundizando más en este arte con dos ediciones, una que dará comienzo en noviembre y otra, en enero", detalla Sandra Yagüe.

El objetivo final es "crear el grupo 'Amigos del cine' que dará cabida a todas aquellas personas interesadas en este arte y en promover y participar en actividades relacionadas como, por ejemplo, proyecciones de cortos o ciclos temáticos, en definitiva, crear un grupo de cine interesado en algo que va más allá de lo comercial", avanza la concejala.



### Programa de actividades

**Martes 30 de octubre, 19 h: LA GRAN EVASIÓN.** Un recorrido por la historia del cine presentado por BichoBola Producciones. Una sesión de 90 minutos con más de 500 películas que resumen cien años de cine. RESERVA PREVIA en el teléfono 949 34 84 67 y en el correo electrónico [biblioteca@azuqueca.net](mailto:biblioteca@azuqueca.net).

**Monográfico 'Aprende a ver cine':** curso eminentemente visual sobre la historia del cine a través de sus géneros y su implicación en otras artes. Se han previsto dos ediciones, una en noviembre y otra en enero de 2013, que se impartirán los martes y jueves, de 19 a 21 horas. INSCRIPCIÓN GRATUITA en la Biblioteca, el teléfono 949 34 84 67 y en el correo [biblioteca@azuqueca.net](mailto:biblioteca@azuqueca.net). Plazas limitadas. Asistencia obligatoria al ochenta por ciento del curso.

**Amigos del cine:** Se pretende consolidar un grupo estable unido por su interés por el cine y que participe en diferentes actividades como, por ejemplo, proyecciones de cortos, ciclos temáticos, discusión sobre películas o lectura de guiones.

El 16 de noviembre, a las 17:30 horas

## Sesión de cuentos con Juan Arjona y 'El último viaje'

La Casa de la Cultura de Azuqueca de Henares acoge el 16 de noviembre una sesión de cuentos a cargo de Juan Arjona, para niños a partir de 3 años. Bajo el título 'El último viaje', los pequeños van a poder escuchar historias y relatos con protagonistas cercanos como son un secador, papá, mamá o los propios niños y niñas.

La sesión comenzará a las 17:30 horas en el Salón de Actos. El precio es de 1 euro y las entradas se pueden adquirir tanto en la página web municipal, [www.azuqueca.es](http://www.azuqueca.es), como en los cajeros ciudadanos.



**Día de la Biblioteca.**— El 24 de octubre, coincidiendo con la celebración del Día de la Biblioteca, la Casa de la Cultura acogió dos actividades infantiles. Por un lado, el contador Rodorín presentó el espectáculo 'El retablillo de los títeres y cuentos' y, por el otro, se organizó una *gymkhana* con pruebas y juegos para que los participantes, de 8 a 12 años, aprendieran a desenvolverse en estas instalaciones.





## Breves

### Segundo Rally Foto-Flú.-

El domingo 18 de noviembre, se celebra en Azuqueca de Henares la segunda edición del rally fotográfico que organiza la asociación local Foto-Flú. Los interesados deben inscribirse el mismo día 18, entre las 10 y las 11 horas, en el Centro de Ocio Río Henares (calle Dinamarca, 3). Se han establecido tres categorías: Adultos, Jóvenes y Niños, y los premios a las mejores instantáneas serán, respectivamente, material fotográfico valorado en 100 euros, una cámara digital y un libro.

Para la descarga de las fotografías, es necesario que los participantes acudan con el cable correspondiente.

### Concurso de ilustración de DiDeSUR.-

Hasta el 16 de noviembre, permanece abierto el plazo de presentación de trabajos al concurso de ilustración 'Yo diseño otro mundo posible', que impulsa la ONGD azudense DiDeSUR. En la categoría adulta, puede participar cualquier persona física, sin límite de edad, y como premio está previsto que se entreguen 300 euros y 30 bolsas de algodón serigrafiadas con el diseño ganador. Las bases completas del concurso se pueden consultar en la página web [www.facebook.com/didesur](http://www.facebook.com/didesur) o, si se prefiere, solicitarlas en la dirección de correo electrónico [comerjusto@didesur.org](mailto:comerjusto@didesur.org).

Con la obra 'Cuentos sonantes y títeres' de la compañía Arte Fusión

## El Circuito de Títeres del Henares vuelve a Azuqueca el 8 de noviembre

La Casa de la Cultura de Azuqueca de Henares acoge el jueves 8 de noviembre la representación de la obra de teatro infantil 'Cuentos sonantes y títeres', de la compañía Arte Fusión.

Este espectáculo forma parte de la programación del Circuito de Títeres del Henares, una iniciativa que reúne a varias compañías de títeres. Durante la temporada, que comenzó en octubre y finalizará el próximo mes de junio, van a representar un total de nueve montajes que recorrerán una vez al mes los cinco municipios que participan en el proyecto: Azuqueca, de Henares, Camarma de Esteruelas, Alovera, El Casar y Cabanillas del Campo.

La función comenzará a las 18:30 horas y las entradas, que tienen un precio de 4 euros, se podrán adquirir

una hora antes en taquilla o, de manera anticipada, en la web [www.citti.es](http://www.citti.es) o el número de teléfono 949 27 62 16 (reserva previa).



Cartel de la obra

## Otras citas culturales

- **Del 6 al 21 de noviembre:** EXPOSICIÓN de la Escuela de Arte de Guadalajara. Inauguración: el martes 6, a las 19 h.

- **Miércoles 7 de noviembre, 17 h:** CONCIERTO 'CANCIONES DE SIEMPRE', a cargo de Manuel Millán. Actividad organizada por la Asamblea Local de Cruz Roja de Azuqueca para los usuarios del servicio de Teleasistencia y el público general hasta completar el aforo.

- **Jueves 22 de noviembre, 20:30 h:** CONCIERTO DE SANTA CECILIA, patrona de los músicos, con participación de la Banda y la Coral Azuqueca de Henares, creada el pasado 3 de agosto. Esta formación, que dirige Marina Santiago, cuenta con una treintena de integrantes procedentes de las corales Voces del Henares y Giovanni Farina, así como nuevas incorporaciones. Los interesados en formar parte de la Coral pueden informarse en los teléfonos 661 99 24 10, 616 68 99 37, 649 54 18 10, o el correo [coralazuqueca@hotmail.com](mailto:coralazuqueca@hotmail.com).



### Pinturas al óleo de María Jesús Santana.-

Del 5 al 27 de octubre se pudo visitar en la sala de exposiciones de la Casa de la Cultura de Azuqueca de Henares una muestra en la que la artista alcarreña María Jesús Santana presentó algunas de sus pinturas al óleo, fundamentalmente, paisajes.



# PSICOTECNICO CASTILLA

## CERTIFICADOS MEDICOS

PERMISOS DE CONDUCIR  
PERMISOS DE ARMAS  
MARINA MERCANTE

DEPORTIVOS  
SEGURIDAD PRIVADA  
ETC...

Carretera de Torrelaguna, 13 Tel. 949 34 86 19  
19200 - AZUQUECA DE HENARES

# XXIX MUESTRA NACIONAL

Con cuatro obras para los sábados del mes de noviembre

## Azuqueca da la bienvenida a la XXIX Muestra Nacional de Teatro 'Espiga de Oro'

Con la llegada del mes de noviembre, el teatro vuelve a cobrar un protagonismo especial en la oferta de ocio y tiempo libre de Azuqueca de Henares gracias a la celebración de una nueva edición de la Muestra Nacional 'Espiga de Oro'. "Después de 29 años de existencia, la Espiga se mantiene como la principal seña de identidad cultural del municipio", afirma la concejala del área, Sandra Yagüe.

"En estos difíciles momentos económicos, el Ayuntamiento ha hecho un importante esfuerzo para mantener este evento", reconoce la responsable municipal de Cultura, quien añade que "aunque se ha reducido el número de obras, el nivel y la calidad de los espectáculos sigue siendo muy alto".

Yagüe recuerda que "mientras en otras localidades se ha retirado el apoyo municipal a la Cultura, este

Ayuntamiento sigue apostando por ella porque considera que es fundamental y que, por tanto, no debe relegarse a un segundo plano".

En cuanto al cartel, la Espiga comienza el día 3 con 'Una comedia americana', montaje que Teatro Meridional ha subido a escenarios de todo el país.

Ya el sábado 10, la compañía Produccións Teatráis Excéntricas presenta 'Shakespeare para ignorantes', cuyo autor, Quico Cadaval, que también dirige y actúa en la obra, obtuvo en 2011 el Premio Max en la categoría de Mejor Autor Teatral en Gallego.

La propuesta para el sábado 17 llega de la mano de Clipes Producciones: 'Locas'. "Se trata del primer trabajo del dramaturgo José Pascual Abellán y las críticas han sido muy buenas", explica la edil de Cultura.



La 'Espiga de Oro' llena de teatro la Casa de la Cultura

La XXIX Muestra Nacional de Teatro 'Espiga de Oro' se despide este año con 'Qué pelo más guay', de Sexpeare Producciones. "La compañía lleva diez años con esta

montaje, que mantiene debido a su éxito", destaca Yagüe, quien añade que este año se ha presentado la versión cinematográfica en el festival de Sitges.

## PROGRAMACIÓN DE LA

### Sábado 3 de noviembre

*Una comedia americana*  
(Teatro Meridional)

Frank, un vendedor del sector textil, y Donna son un matrimonio como cualquier otro. Sus vidas parecen encarriladas, pero, una noche, Frank invita a un compañero de trabajo a cenar a su casa.

La obra, con un diálogo satírico y brillante, enfrenta a los espectadores con sus propios miedos y ansiedades y, aunque no dé una solución, provoca la risa.



## Información útil

- **Representaciones:** todas las funciones comienzan a las 20 horas en el Salón de Actos del Centro Cultural (avenida de Francisco Vives, 3).

- **Precio:** 8 euros, para titulares de la Tarjeta Ciudadan@, y 9,60 euros, para el resto de espectadores.

- **Venta de entradas:** el mismo día de cada función, una hora y media antes del inicio de la representación en la conserjería del Centro Cultural, o bien, de manera anticipada, a través de la página web municipal [www.azuqueca.es](http://www.azuqueca.es) y en los cajeros habilitados en el Ayuntamiento, El Foro, el pabellón Ciudad de Azuqueca y el propio Centro Cultural.



### Sábado 10 de noviembre

*Shakespeare para ignorantes*  
(Produccións Teatráis Excéntricas)



El montaje se dirige a un público falto de noticias sobre Shakespeare y que ansíe tenerlas para su uso personal. Para ello, se mezclan materiales procedentes de diferentes obras del dramaturgo inglés como, por ejemplo, *Macbeth*, *Ricardo III*, *Pericles*, *El Rey Lear*, *Hamlet*, *Julio César*, *Otelo* o *Romeo y Julieta*.



# DE TEATRO 'ESPIGA DE ORO'

## Sesiones de humor

Como novedad de esta edición, se han organizado actividades paralelas para "acercar el teatro a la ciudadanía desde diferentes perspectivas", explica la concejala de Cultura, Sandra Yagüe. En concreto, varios puntos de la localidad van a albergar durante el mes de noviembre obras realizadas por artistas locales e inspiradas en el mundo de las artes escénicas (ver noticia).

Además, varios bares y cafeterías de la localidad van a organizar sesiones de humor, en concreto, "representaciones de pequeño formato para los viernes de noviembre", explica. Al cierre de esta edición de AZUCAHICA, se había confirmado la actuación del día 16 de

noviembre, con la presencia de la monologuista Esther Gimeno a partir de las 23:15 horas en la cafetería del Centro Cultural de Azuqueca.

Las cuatro obras programadas se van a representar los sábados, a las 20 horas, en el salón de actos de la Casa de la Cultura. Las entradas para cada función son de 8 euros en el caso de los titulares de la Tarjeta Ciudadan@ y de 9,60 euros para el resto de espectadores. Además, para facilitar la asistencia del público se ha habilitado un servicio de guardería, que se puede tramitar en la consjería del centro o en la web [www.azuqueca.es](http://www.azuqueca.es). La solicitud se debe presentar hasta el jueves previo a la función y se requiere un grupo mínimo de 10 menores.

Durante el mes noviembre, coincidiendo con la celebración de la 'Espiga de Oro'

## Cuatro artistas locales van a exponer sus obras en espacios públicos de Azuqueca

Con el fin de crear una interacción entre el mundo de las artes escénicas y la población, un total de cuatro artistas locales van a instalar cinco obras en diferentes puntos de Azuqueca. "Ante la celebración de una nueva edición de la 'Espiga de Oro', el Ayuntamiento convocó un concurso para la realización de intervenciones artísticas en espacios públicos del municipio que, con carácter efímero, pretenden acercar el teatro a los vecinos", explica

la concejala de Cultura, Sandra Yagüe, quien añade que a la convocatoria se presentaron un total de diez proyectos.

Los autores seleccionados deben instalar sus obras entre el 29 de octubre y el 2 de noviembre, mientras que la retirada se realizará entre el 26 y el 29 de noviembre.

La entrega de premios (700 euros y 300 euros para los dos mejores proyectos) se ha programado para el día 24 de noviembre.

## 'ESPIGA DE ORO' 2012

### Sábado 17 de noviembre

*Locas*

(José Pascual Abellán y Clipes Producciones)

Dos mujeres, locas o no, se encuentran en la consulta de un psiquiatra, o no. Gregoria tiene cuatro empresas y una vida envidiable, un marido, un amante y un apartamento en Lloret. Martirio está casada con un marido al que ve, con suerte, un día a la semana, dos hijos con los que coincide a la hora de la comida, una amiga que presume en sus narices de ser feliz y una tele.



### Sábado 24 de noviembre

*Qué pelo más guay*

(Sexpeare Producciones)

La historia de dos hombres unidos por el crimen y separados por la moda. Eddie y Fran son dos hombres a punto de hacer el negocio de su vida con tan sólo una maleta. Ésta es la historia de esa maleta, de su contenido (no es harina), de su búsqueda, de su robo, de su desaparición...



resumiendo, de sus idas y venidas en un extraño lugar: una peluquería abandonada en la que suceden cosas inexplicables.

## Proyectos seleccionados

- '**Black sheep**', de Juan Manuel Pereira, en la avenida de Alcalá. La obra reproduce un pequeño rebaño de ovejas negras mirando en la misma dirección con fábula del escritor guatemalteco Augusto Monterroso.
- '**Mensaje en una botella**', de Rubén Bellot, en el bulevar de Las Acacias. El montaje consiste en una maraña de botellas colgadas con mensajes relacionados con el teatro.
- '**Escenarios efímeros**', de Rubén Bellot, en el parque de La Constitución, que acogerá varios pequeños escenarios.
- '**Imágenes para un escenario urbano**', de Eduardo Hernández, en la plaza de la Casa de la Cultura, donde se van a proyectar imágenes teatrales en suelo y paredes.
- '**La vida es sueño**', de Alberto Martínez, en la plaza del General Vives o de La Constitución (a elección del autor). Este trabajo es una recreación escenográfica con la instalación de una cama en la calle.

## Teatro para niños y jóvenes.-

En octubre, el Centro Cultural de Azuqueca acogió dos propuestas teatrales para un público infantil y familiar. En concreto, el día 6, la compañía El retablo de la ventana presentó 'El gato con botas' (foto superior), mientras que el sábado 20 fue el turno de Teatro defondo y la obra 'Un sueño de una noche de verano' (foto inferior).



En las áreas de Cooperación, Sostenibilidad, Violencia de Género y Juventud

## La Casa de la Cultura acoge en noviembre el III ciclo de Cine en Valores

Por tercer año consecutivo, el Ayuntamiento de Azuqueca de Henares organiza el ciclo de Cine en Valores 'Un mismo mundo, diferentes miradas', que contempla cuatro sesiones en la Casa de la Cultura los viernes del mes de noviembre a las 20:30 horas. El precio de la entrada es de 2 euros.

"Se trata de una propuesta con la que se pretende invitar a los espectadores a reflexionar sobre diferentes temas, en concreto, la cooperación, la sostenibilidad, la violencia de género y la juventud", explica la concejala Sagrario Bravo, responsable de Juventud.

El programa comienza el día 9 con la película 'Katmandú. Un espejo en el cielo', mientras que el viernes 16 se podrá ver el documental 'Marea Blanca'. "Precisamente, el día 19 se cumplen diez años de la catástrofe del 'Prestige' y, para recordar todo lo que se vivió entonces, además del documental, se van a proyectar imágenes cedidas por voluntarios que acudieron a



Cartel del tercer ciclo de Cine en Valores

limpiar la costa del municipio coruñés de Corme y, además, van a participar en una mesa para hablar de su experiencia", adelanta el concejal de Desarrollo Sostenible, José Luis Blanco.

El ciclo continúa el día 23 con la película 'No estás sola, Sara'. "Ante la cercanía del Día Internacional contra la Violencia de Género, que se conmemora cada 25 de noviembre, hemos elegido un título que plantea esta problemática desde la perspecti-

### Cartelera

**Viernes 9 de noviembre:** 'KATMANDÚ. UN ESPEJO EN EL CIELO', de Icíar Bollaín (VOS)

Drama basado en la historia real de la maestra Victoria Subirana, una catalana nacida en 1959, que descubrió que su trabajo era mucho más útil en un país sin alfabetizar.

**Viernes 16 de noviembre:** 'MAREA BLANCA', de Isabel Coixet  
Documental homenaje a los voluntarios que colaboraron en la limpieza de las costas gallegas tras el hundimiento del buque petrolero 'Prestige' en noviembre de 2002. A continuación, se proyectarán fotos facilitadas por participantes en los viajes que organizó el Ayuntamiento al municipio de Corme y se abrirá una mesa para conocer su experiencia.

**Viernes 23 de noviembre:** 'NO ESTÁS SOLA, SARA', de Carlos Sedes

Sara, de 23 años, acude a su último día de terapia psicológica, dentro de un grupo de mujeres maltratadas física y psíquicamente. Tras años de terapia por fin es capaz de verbalizar su propia historia, sin que el miedo, las emociones y los recuerdos le imposibiliten hablar.

**Viernes 30 de noviembre:** 'LOS NIÑOS SALVAJES', de Patricia Ferreira (VOS)

Álex, Gabi y Oki, tres adolescentes que viven en una gran ciudad, son unos perfectos desconocidos para sus padres, para sus profesores y para sí mismos. Su aislamiento emocional, llevado al límite, tendrá inesperadas y terribles consecuencias que sacudirán a la sociedad.

**Lugar de las proyecciones:** Casa de la Cultura

**Horario:** 20:30 h.

**Precio:** 2 euros

va de una víctima joven y con formación universitaria, es decir, que se aleja del prototipo que habitualmente se tiene de la mujer que sufre malos tratos", avanza la concejala de Igualdad de Oportunidades, Sandra Yagüe.

'Los niños salvajes' cierra esta edición de 'Cine en Valores'. "La historia gira alrededor de tres adolescentes y muestra la falta de comunicación con su entorno familiar y escolar", explica Sagrario Bravo.

### Breve

**La Semana de la Ciencia 2012 hace parada en Azuqueca.**— El grupo SEO-Vanellus, en colaboración con el Ayuntamiento de Azuqueca de Henares, organiza el 18 de noviembre una visita a la Reserva Ornitológica Municipal que se enmarca en el programa de actividades de la Semana de la Ciencia de 2012. La salida se ha previsto a las 10 horas desde la puerta de acceso de la Reserva y los interesados pueden inscribirse hasta el día 11 a través de la web [www.seovanellus.org](http://www.seovanellus.org), donde se puede descargar una solicitud que debe enviarse por correo electrónico a la dirección [seovanellus\\_actividades@yahoo.es](mailto:seovanellus_actividades@yahoo.es). Los menores deben ir acompañados de un adulto y se recomienda llevar prismáticos, guía de aves y calzado cómodo.



**Recorrido por acequias y cauces.**— Una quincena de personas participaron el 20 de octubre en la XIX Salida de Campo, que impulsa el Ayuntamiento de Azuqueca de Henares a través de la Agenda 21 Local. Durante la mañana, se realizó un paseo por el casco urbano en el que se recorrieron distintos puntos del municipio relacionados con el agua como, por ejemplo, el parque de El Lavadero (en la imagen). Por la tarde, los voluntarios se desplazaron hasta el río Henares, donde llevaron a cabo labores de limpieza en el entorno del puente colgante.



**CLINICA DENTAL  
LA PAZ**

Travesía de la Flor, 1  
(Frente al Ambulatorio)

**HORARIO DE LUNES A  
VIERNES DE 9 A 22 H.  
SÁBADOS DE 10 A 14 H.**  
Financiación 12 meses  
sin intereses

Tel.: 949 26 56 79  
AZUQUECA DE HENARES



**Sandra Yagüe, edil de Igualdad, dice que los actos del 25N buscan concienciar a la población**

## “La sociedad en su conjunto debe unirse para acabar con la violencia de género”

Concienciar a la sociedad de que la violencia de género es un problema social y, por tanto, de que su erradicación es una tarea de conjunto es uno de los objetivos del Consejo Local de Igualdad de Azuqueca de Henares, constituido en noviembre de 2011. “Las personas integrantes de este consejo hemos participado muy activamente en el diseño del programa de actividades en torno al 25 de noviembre, el Día Internacional Contra la Violencia de Género”, explica la concejala de Igualdad de Género, Sandra Yagüe, que insiste en la necesidad de que “todas las personas tomemos conciencia de que la violencia de género es un problema social que debe combatirse desde el esfuerzo común”.

### Acto institucional

El acto central del Día Contra la Violencia de Género en Azuqueca se desarrollará el lunes 26 de noviembre, en la Casa de la Cultura, a partir de las 19 horas. Habrá distintas actividades, entre las que se incluirá la lectura de un manifiesto y un recuerdo a las víctimas.

“Hemos buscado un programa de actividades con el que abordar este asunto tan grave y costoso desde dis-

tintas perspectivas”, explica Sandra Yagüe. Así, se han programado dos charlas-debate centradas en la trata de mujeres y en la crianza de los hijos (‘Crianza respetada y maltrato sutil’) y una conferencia en la que se abordarán los efectos de la violencia de género sobre los menores.

La concejala de Igualdad ha agradecido su colaboración a los integrantes de la Banda de Música y de la recientemente constituida Coral de Azuqueca de Henares, que ofrecerán un concierto en la Casa de la Cultura el día 22 de noviembre, en memoria de las víctimas de la violencia de género.

Además, en el marco del ciclo de Cine en Valores que organiza el Ayuntamiento de Azuqueca, el viernes 23 se proyectará la película ‘No estás sola, Sara’, que aborda en primera persona la vida de una joven víctima de violencia de género. “Son manifestaciones culturales con las que queremos contribuir a concienciar a la población sobre este problema”, finaliza Yagüe.

### Servicio de guardería

Para facilitar la asistencia a las actividades a las familias con hijos, el Ayuntamiento ha previsto un servicio de

## Programa de actividades

**Lunes 26 de noviembre: Acto institucional organizado por el Ayuntamiento de Azuqueca de Henares**

Distintas actividades para conmemorar la fecha y recordar a las víctimas: lectura de manifiesto, cuentos, música.

Hora: 19 horas

Lugar: Sala de Conferencias de la Casa de la Cultura.

**Lunes 19 de noviembre: Charla-Debate: Trata de mujeres con fines de explotación: Una aproximación al concepto y a la identificación de posibles víctimas**

Horario: 9 a 14 horas

Lugar: El Foro. C/ Ciudad Real, 1

Actividad dirigida a personal técnico del Ayuntamiento de Azuqueca de Henares.

Imparte: ACCEM

**Miércoles 21 de noviembre: Charla-Debate: Crianza respetada y maltrato sutil**

Hora: 18 horas

Lugar: El Foro C/ Ciudad Real, 1

Imparte: Celia Iglesias, consultora de lactancia IBCLC, Doula y socia de Lactavida

**Jueves 22 de noviembre: Concierto de la Banda de Música y Coral Azuqueca de Henares en conmemoración del Día Internacional de la Violencia de Género**

Hora: 20.30 horas

Lugar: Casa de la Cultura

Entrada Gratuita

**Viernes 23 de noviembre: Cine: “No estás sola, Sara”.**

Hora: 20.30 horas

Lugar: Casa de la Cultura.

Precio: 2 euros. Las entradas se pondrán a la venta una hora y media antes en taquilla, cajeros habilitados y página web municipal.

**Lunes 26 de noviembre: Conferencia “Consecuencias de la violencia de género en las/os hijas/os”.**

Hora: 17.30 horas

Lugar: Sala de Conferencias de la Casa de la Cultura.

Imparte: Pablo Nieva. Psicólogo responsable del Programa de Apoyo Psicólogo a Hijas/os Víctimas de Violencia de Género de Guadalajara.

## Diecinueve mujeres participaron en el curso de búsqueda de empleo por internet

Un total de 19 mujeres asistieron a las sesiones del taller de búsqueda de empleo por internet que organizó el Ayuntamiento de Azuqueca a través del Centro de la Mujer entre los días 8 y 11 de octubre. Las participantes aprendieron pautas para la redacción del currículum o la carta de presentación, recibieron

información sobre recursos que ofrece internet para encontrar empleo y consejos para afrontar una entrevista de trabajo.

La edil de Igualdad, Sandra Yagüe, ha recordado que las inscripciones para estos cursos permanecen abiertas todo el año. “El objetivo es doble: ayudar a las mujeres a encon-

guardería, previa solicitud en el Centro de la Mujer hasta el día 16 de noviembre. El precio de este servicio para los

titulares de la tarjeta ciudadana es de 2,50 euros por menor y de 4,10 para quienes no tengan la tarjeta.



La concejala de Igualdad (segunda por la izquierda, de pie), explicó a las participantes en el curso los objetivos del mismo

trar trabajo y facilitar el acceso de las mujeres a la tecnología, combatiendo la denominada ‘brecha digital’.

# VIOLENCIA DE

Propuestas por el Consejo Local por la  
Igualdad entre Mujeres y Hombres

## El Ayuntamiento impulsa nuevas medidas contra la violencia de género

Azuqueca de Henares ha registrado en el último año, en especial a partir del mes de mayo, un notable incremento en el número de casos de violencia de género atendidos en el Centro de la Mujer de la localidad. La concejala de Igualdad de Oportunidades, Sandra Yagüe, sostiene que “el empeoramiento de la situación es paralelo al deterioro social y económico actual” y añade que “es difícil dar una razón única que lo explique porque son muchos los factores que condicionan a las mujeres”. Por otra parte, insiste en que “la violencia no es únicamente física, sino que también hay otras formas de violencia, menos visibles o explícitas, pero igual de preocupantes, como la psicológica, económica o social”.

“Si comparamos con las cifras del año pasado, se ha producido un aumento del

42,6 por ciento”, señala la edil azudense, Sandra Yagüe. En concreto, entre los meses de enero a octubre de 2011, el Centro realizó 479 atenciones en materia de violencia de género, mientras que, en ese mismo período de 2012, la cifra se sitúa en 683. En cuanto al número de víctimas de violencia de género, el incremento es mayor y supera el 43 por ciento ya que se ha pasado de 106 víctimas a 152.

“No existe un perfil concreto de la mujer que sufre violencia machista ya que tratamos casos de jóvenes, incluso menores de edad, y de ancianas, con o sin estudios, con pareja o no”, apuntan desde el Centro de la Mujer azudense, donde detallan que, en relación con la realidad demográfica del municipio, el mayor número de casos se registra en la población española, seguida



### ¿Dónde acudir en busca de ayuda?

– Centro de la Mujer de Azuqueca de Henares  
c/ Peña de Francia, local 4  
Teléfono: 949 27 73 46  
Horario: lunes a viernes, de 9 a 15 horas

– Línea de atención permanente 24 horas para mujeres maltratadas (llamada gratuita): **900 100 114**

– Servicio telefónico de información y asesoramiento jurídico en materia de violencia de género: **016**

– Emergencias: **112**

– Teléfono de emergencias de la Guardia Civil: **062**

**La causa del maltrato no es el alcohol, las drogas, la enfermedad... El maltratador sabe lo que hace. NO HAY JUSTIFICACIÓN**

de la que procede de países de la Unión Europea y de África subsahariana.

El Ayuntamiento de Azuqueca de Henares, consciente de esta problemática,

### — Te interesa... —

#### • ¿Qué es la violencia de género en pareja?

Cualquier acto ejercido por el marido, novio o pareja, actual o no, con la finalidad de conseguir y/o mantener una relación de sometimiento por parte de la mujer. El maltratador quiere conseguir que la mujer acate sin cuestionarle sus normas, valores, decisiones, gustos o conducta y, al mismo tiempo, los considere más importantes que los suyos propios.

#### • ¿Qué tipos de violencia existen?

Los medios de comunicación muestran una imagen estereotipada del maltrato a las mujeres, centrado en agresiones con graves consecuencias físicas para las mujeres y en numerosos casos, llegando a la muerte. Sin embargo, existen otros tipos de violencia y maltrato, menos visibles, pero más generalizados y que es importante aprender a reconocer:

– VIOLENCIA FÍSICA: produce daño corporal o lesiones a la mujer mediante agresiones o golpes de diversa intensidad con el propio cuerpo o con armas.

– VIOLENCIA SEXUAL: desde la imposición de relaciones sexuales no deseadas por la mujer utilizando argumentos como “es el deber de una esposa” o enfadándose, hasta la violación con el uso de la fuerza física.

– VIOLENCIA PSICOLÓGICA Y EMOCIONAL: insultos, desprecios continuos, humillaciones y burlas tanto en privado como en presencia de otras personas, chantajes, culpar a la mujer de todo lo que sucede, manifestar celos y sospechas continuas, negarse a hablar, gritos, amenazas de causar algún daño –incluso la muerte–, insistencia en considerarla “loca” o “inútil”, valorar poco las tareas que ella desempeña.

– MALTRATO ECONÓMICO: el hombre controla el dinero y decide en qué se gasta, impide a la mujer el acceso a las cuentas bancarias o al uso de tarjetas, pide excesivas explicaciones del gasto, entrega cantidades de dinero insuficientes para el gasto familiar, limita o impide que la mujer trabaje fuera de casa.

– MALTRATO SOCIAL: se manifiesta en el control de los horarios y actividades, supervisión del teléfono móvil y/o la cuenta de correo electrónico de la mujer, enfados o negativa a hacerse cargo de los hijos cuando ella queda con amigas o hace actividades fuera del ámbito familiar, actitud desagradable en reuniones con familiares o con amistades de ella, intentos de seducir a otras mujeres en su presencia, encerrarla en casa.

**En una relación de maltrato pueden darse todos los tipos de violencia, varios o solo uno. No siempre existe violencia físi-**



# GÉNERO

ha puesto en marcha varias medidas para combatir la violencia de género. “Estas medidas fueron planteadas en el seno de la última reunión del Consejo Local por la Igualdad entre Mujeres y Hombres”, explica Sandra Yagüe, quien recuerda que este órgano de participación va a cumplir el 23 de noviembre su primer año.

## Folleto informativo

De este modo, a propuesta del Consejo, desde el pasado mes de septiembre se incluye en la revista municipal AZUCAHICA un mensaje de prevención y de apoyo a las mujeres que sufren violencia machista. Además, se han editado dos folletos que informan y sensibilizan. El primero de ellos, se dirige a víctimas de violencia de género y se va a distribuir en puntos específicos como la sede de la Policía Local y el cuartel de la Guardia Civil, el Centro de Salud o el Centro de la Mujer. “Recoge medidas de autoprotección con ejemplos concretos que ayuden a identificar dichas situaciones, pautas para romper la relación, consejos para reaccionar ante una agresión, así como un repaso a los recursos a los que pueden dirigirse estas mujeres”, explica Yagüe.

## Consejo Local por la Igualdad entre Mujeres y Hombres

Desde el 23 de noviembre de 2011, Azuqueca de Henares cuenta con un Consejo Local por la Igualdad entre Mujeres y Hombres, un órgano de participación que asesora, informa y propone acciones al Ayuntamiento. “En el caso de la violencia de género, su trabajo se centra en tres áreas: la atención a las víctimas, la prevención y la sensibilización de la población”, explica la concejala del área y vicepresidenta del Consejo, Sandra Yagüe.

“La atención a las víctimas se traduce en la adopción de propuestas que permitan mejorar el apoyo que desde el

Ayuntamiento ya se presta a este colectivo”, detalla Yagüe. En cuanto a la prevención, “se plantean medidas para que las mujeres tengan acceso a la información para detectar la situación a tiempo y conozcan los recursos a su alcance por si tuvieran que utilizarlos”.

Por último, dentro del área de sensibilización “promueve campañas dirigidas a la población en general, pero con un especial interés por los niños y jóvenes, un sector muy vulnerable y en el que se ha detectado un retroceso en materia de igualdad de derechos”.

El segundo folleto, por su parte, se centra en la prevención de la violencia de género a través de la sensibilización. “Para ello, se presentan situaciones concretas que invitan a la reflexión sobre el maltrato y sus diferentes formas de manifestarse”, señala la concejala de Igualdad de Oportunidades. En este caso, el Ayuntamiento repartirá ejemplares en todos los edificios municipales para llegar a la mayor parte posible de la ciudadanía. “Además, se ha traducido a otros idiomas con el fin de ajustarnos a la realidad demográfica del municipio”.

Sandra Yagüe insiste en que “la labor del

Ayuntamiento debe ser respaldada desde las administraciones regional y nacional” y lamenta que los recortes presupuestarios también hayan afectado al área de Igualdad. De hecho, desde el Centro de la Mujer azudense, lamentan que “en estos momentos, cuando se han paralizado numerosas ayudas, al tiempo que se han mermado los recursos de apoyo; las víctimas de violencia de género están teniendo muchas más dificultades para superar este proceso y romper con esa situación”.

## “Mantener los recursos”

En esa misma línea, la edil azudense destaca “la impor-

tancia de mantener los recursos de atención e intervención específicos para mujeres que sufren violencia machista”. En el caso de Azuqueca, “el municipio dispone de un Centro de la Mujer donde se ofrece asesoramiento y un seguimiento individual y personalizado de cada caso, así como una casa de acogida donde las mujeres que se deciden romper con su agresor encuentran una oportunidad para rehacer sus vidas”, repasa Yagüe. “Son dos servicios básicos que la administración debe seguir apoyando porque no nos podemos permitir dejar de ofrecerlos”, concluye la responsable municipal de Igualdad.

ca, pero cuando existe siempre se acompaña el maltrato psicológico. En todos los casos, se producen daños en la mujer.

## • ¿Por qué las mujeres maltratadas no se van?

La violencia no aparece de repente, sino que va surgiendo poco a poco desde el comienzo de la relación. Es el denominado Ciclo de la Violencia, que comprende las siguientes fases:

– FASE DE Tensión: se produce un aumento de las discusiones y conflictos en la pareja. El hombre violento expresa hostilidad, se molesta por casi todo y culpa a la mujer de ponerle nervioso y provocarle. Ella intenta calmarle y complacerle en sus peticiones con la creencia irreal de que puede controlar la situación.

– FASE DE AGRESIÓN: estalla la violencia física, psicológica y/o sexual. La mujer sufre la descarga de la tensión acumulada. Es en esta fase cuando las víctimas suelen decidirse a interponer una denuncia.

– FASE DE “LUNA DE MIEL”: el hombre violento se muestra arrepentido y la mujer cree que él podrá cambiar y se siente culpable, por lo que se suele retirar la denuncia. Además, a una mujer le resulta difícil expresar y aceptar el maltrato porque socialmente está aceptado que la mujer tiene la responsabilidad de saber mantener la cohesión y la armonía de la familia.

Este Ciclo de la Violencia se repite una y otra vez, aunque, con el tiempo, la fase de “Luna de Miel” desaparece y las agresiones se hacen más frecuentes y más graves. Paralelamente, el agresor despliega estrategias y tácticas que provocan en las mujeres secuelas como, por ejemplo, baja autoestima, que limita su capacidad de reaccionar (no se creen capaces de hacer algo por ellas mismas); bloqueo emocional (dudan de sus emociones porque el agresor ha repetido muchas veces que “está loca”), aislamiento (no cuentan con apoyos personales que le puedan ayudar), o miedo ante posibles represalias del agresor. Todo estos síntomas se incluyen en la denominada situación de “Indefensión”, donde la mujer siente de manera angustiosa que haga lo que haga nunca podrá salir de esa situación.

## • ¿Cómo salir de una relación violenta?

Es necesario pedir ayuda especializada lo antes posible. Cualquier mujer puede salir de una relación de maltrato, aunque tienen mayor facilidad aquellas con apoyos familiares fuertes y que están a su lado pese a sus continuas indecisiones, sin juzgarlas.

La violencia de género en pareja no es un asunto privado, sino que incumbe a toda la sociedad y la no intervención contribuye a normalizar este tipo de conductas.



## La Guardia Civil de Azuqueca celebró el día de su patrona

La Guardia Civil del puesto principal de Azuqueca celebró el día de su patrona, la Virgen del Pilar, que se conmemoró el pasado 12 de octubre. Una Misa solemne y distintas actividades lúdicas en el cuartel fueron algunos de los actos programados en esa fecha. Además, el Ayuntamiento de Azuqueca de Henares organizó la tradicional comida en honor de la Guardia Civil "con la que queremos agradecer la importante labor que realizan los agentes que prestan servicio en Azuqueca para garantizar la seguridad de los ciudadanos".

Los concejales del PP de Azuqueca declinaron la invitación a la comida porque, según afirmaron en nota de prensa "no es el mejor momento para gastos prescindibles". Por su parte, la concejala de Seguridad, Sagrario Bravo, lamentó "el desprecio que el grupo del PP hizo al cuerpo de la Guardia Civil", explicó que los concejales del PSOE se pagaron su comida y añadió que el gasto del homenaje a la Guardia Civil costó 637 euros "10 veces menos de lo que se gastó en él el PP de Azuqueca cuando estuvo en la Alcaldía".

## Breves

**La PAH recoge firmas en Azuqueca para promover la dación en pago.**— La Plataforma de Afectados por la Hipoteca (PAH) recogió firmas el día 17 de octubre en el mercado semanal de Azuqueca. El objetivo de esta recogida de firmas es promover una Iniciativa Legislativa Popular que regule la dación en pago, una moratoria de desahucios y el alquiler social. Para ello, el colectivo tiene hasta el 25 de enero para recoger medio millón de firmas en toda España.

**El Centro de Ocio acogió unas jornadas sobre colectivizaciones organizada por el Foro de la Memoria.**— El Foro de la Memoria organizó en Azuqueca una jornada sobre las colectivizaciones llevadas a cabo en la provincia de Guadalajara entre los años 1936 y 1939. La actividad tuvo lugar el 20 de octubre en el Centro de Ocio Río Henares y en ella se ofrecieron distintas conferencias que analizaron las causas y las consecuencias de las colectivizaciones. La jornada finalizó con la proyección del documental 'Sueños colectivos', de Marco Potyomkin y Manuel Gómez.



Azuqueca de Henares

## ANUNCIO DE EXPOSICIÓN PÚBLICA Y COBRANZA

Por Resolución de la Alcaldía, según el detalle que se indica, se han aprobado el/los siguientes padrones de recibos:

Tributos (ejercicio)	Período de pago
Tasa ayuda a domicilio (junio 2012)	20/9 al 20/11/2012
Impuesto Actividades Económicas (2012)	5/10 al 5/12/2012
Tasa recogida de basura (2º semestre 2012)	5/10 al 5/12/2012
Tasa entrada de vehículos (vados 2012)	5/10 al 5/12/2012
Tasa ayuda a domicilio (julio 2012)	19/10 al 20/12/2012
Tasa suministro de agua (1º semestre 2012)	19/10 al 20/12/2012

Dichos padrones estarán expuestos al público en la Sección de Rentas y Exacciones de este Ayuntamiento para el examen y reclamaciones por parte de los legítimamente interesados, por periodo de quince días hábiles a contar del día siguiente al de la publicación del presente anuncio en el Boletín Oficial de la Provincia.

### LUGAR DE PAGO Y DUPLICADOS:

Los pagos se pueden efectuar en cualquiera de las oficinas de todo el territorio nacional de las entidades financieras colaboradoras (bancos y cajas de ahorro), para lo cual será imprescindible la presentación del documento de pago. Los contribuyentes que no reciban los documentos de cobro o los hayan extraviado, podrán obtener un duplicado en las oficinas de LA CAIXA (entidad gestora de la recaudación municipal).

Se informa a los contribuyentes que las entidades colaboradoras no podrán poner restricciones de días ni horarios al cobro de los tributos municipales, estando obligados a efectuar el cobro cualquier día de la semana en horario de apertura de la oficina (los carteles limitativos de horario de cobro no se refieren al Ayuntamiento sino a otras entidades).

Se recuerda la conveniencia de domiciliar el pago de los tributos, con el fin de evitar retrasos y posibles recargos tributarios, puesto que transcurrido el plazo de ingreso en periodo voluntario se exigirán las deudas por el procedimiento de apremio, produciéndose recargos de hasta un 20 por ciento.

Asimismo se informa que en la página [www.azuqueca.es](http://www.azuqueca.es) existe más información a disposición de los contribuyentes.

### RECURSOS:

A. Recurso de Reposición: ante el Sr. Alcalde, en el plazo de un mes, a partir del día siguiente al de finalización de la exposición pública del presente anuncio.

B. Recurso Contencioso-Administrativo:

1. Denegación expresa del Recurso de Reposición. Ante los Juzgados Contencioso-Administrativo de Guadalajara en el plazo de dos meses a contar desde el día siguiente al recibo de la notificación de la desestimación del recurso de reposición.

2. Denegación presunta (silencio administrativo) del Recurso de Reposición: ante los Juzgados Contencioso-Administrativo de Guadalajara en el plazo de seis meses a contar desde el día siguiente a aquél en que el referido recurso de reposición ha de entenderse desestimado de forma presunta por silencio administrativo -este silencio se produce por el transcurso de un mes a contar desde el día siguiente a la interposición de dicho recurso de reposición sin que se haya notificado la resolución-.

También se puede interponer cualquier otro que se estime conveniente.



Breves

**Festividades locales en 2013.**– La Junta de Gobierno Local del Ayuntamiento de Azuqueca aprobó el pasado 9 de octubre que los días 15 de mayo y 16 de septiembre sean fiestas locales. La primera jornada se corresponde con el patrón del municipio, San Isidro, y la segunda con el lunes de las Fiestas de Septiembre.

**Beleña, a poco más del 33 por ciento.**– Al cierre de esta edición de AZUCAHICA, el embalse de Beleña almacenaba 17,68 hectómetros cúbicos de agua (33,24 por ciento de su capacidad), pese a las lluvias caídas en el mes de octubre. La Mancomunidad de Aguas del Sorbe mantiene sus campañas de ahorro de agua dirigidas a los Ayuntamientos y al sector de la hostelería. Además, con el apoyo del Club Alcarreño de Salvamento, la MAS ha puesto en marcha la campaña “Somos agua. Cuídala!, Disfrútala!”, dirigida a los escolares.

El E1 permite utilizar el transporte público entre Azuqueca y Madrid

Madrid y Castilla-La Mancha renuevan el convenio del abono transporte

El Consejo de Gobierno de Madrid aprobó el 19 de octubre la renovación del convenio con la comunidad autónoma de Castilla-La Mancha que permite utilizar el abono transporte en ambas regiones. Este acuerdo se firmó por vez primera en 2001 y hace posible que los ciudadanos se beneficien de las tarifas (más reducidas) de este título de transporte.

Según detalló tras la renovación del acuerdo el portavoz del gobierno madrileño, Salvador Victoria, se mantendrán los abonos E1 y E2, que cubren los desplazamientos entre en diferentes medios de transporte en un radio de 59 y 85 kilómetros respectivamente. En el caso de Azuqueca, el título válido es el E1.



El abono transporte cubre los desplazamientos entre ambas regiones en los transportes públicos

Más usuarios castellano-manchegos

Para el mantenimiento del abono, ambas administraciones se comprometen a destinar una partida de 3,7 millones este año, 2012, y otra de 3,9 en 2013, que

serán financiadas en un 66 por ciento por Castilla-La Mancha y en un 34 por ciento por la Comunidad de Madrid, dado que son más numerosos los usuarios castellano-manchegos que los madrileños.

COMPRO  
ORO

JOYAS, MONEDAS, LINGOTES  
Y CUALQUIER  
OBJETO DE ORO

ORITALIA  
JOYERIA

ORITALIA  
JOYERIA

Av. Guadalajara (Edif. Pizarro)  
19200 Azuqueca de Henares  
Tel: 949 263 661



Mediante el reparto de un díptico en edificios públicos e institutos

## Una campaña municipal conciencia de los problemas derivados del abuso del alcohol

El Ayuntamiento de Azuqueca de Henares está distribuyendo un díptico que recoge información relacionada con los problemas ligados al consumo de alcohol. Bajo el lema 'El abuso del alcohol no es un juego', el folleto forma parte de la estrategia preventiva que desarrolla el Consistorio a través del Plan Municipal de Prevención de Drogodependencias.

"El alcohol es una de las denominadas drogas legales, cuyo consumo abusivo provoca graves problemas en los ámbitos laborales, familiares y sociales", destaca la concejala de Protección de la Salud, Elisa Cansado. "El díptico que hemos elaborado explica las características del alcohol, con un apartado específico dedicado al consumo por parte de los jóvenes, se invita a la reflexión y se recuerdan datos tan tremendos como que la mitad de los accidentes mortales de tráfico están asociados al consumo de



Portada del díptico

alcohol", detalla la edil.

Con el fin de llegar a la población más joven, los dípticos se están distribuyendo en los centros educativos de Secundaria y en distintos edificios municipales. Elisa Cansado recuerda que esta campaña informativa viene precedida de una anterior dedicada a los efectos de las drogas de síntesis y continuará con otra sobre el cannabis.

Se trata de una actividad del Plan Municipal de Prevención de Drogodependencias

## Un total de 17 personas trata de dejar el tabaco con la ayuda de un curso del Ayuntamiento

El 15 de octubre dieron comienzo las reuniones del grupo de ayuda de deshabituación tabáquica que promueve el Ayuntamiento de Azuqueca de Henares con el fin de "ayudar a los ciudadanos a superar la adicción a los cigarros", explica la concejala de Protección de la Salud, Elisa Cansado, quien recuerda que se trata de la tercera edición.

La actividad, que suma 17 inscritos, es gratuita y se enmarca en el Plan Municipal de Prevención de Drogodependencias. Las sesiones, que imparte la técnica del mencionado Plan (es psicóloga especializada en

psicoterapia y psicodrama y cuenta con titulación sobre el Rol del Profesional Sanitario en la Deshabituación Tabáquica), refuerzan las motivaciones y asiste a los participantes en las fases de abandono del tabaco, proporcionándoles distintos materiales, apoyo y refuerzo.

La periodicidad de los encuentros varía según avanza el proceso. En concreto, durante el primer mes, las sesiones son semanales, mientras que en el segundo pasan a ser quincenales y en el tercero tiene lugar una única sesión. Además, el sexto mes se hace una sesión de seguimiento.

En las modalidades A, para jóvenes de hasta 18 años, y B, para adultos

## Fallados los premios del concurso de anuncios en vídeo para prevenir drogodependencias

Ya se conoce el nombre de los ganadores del concurso de anuncios publicitarios organizado por el Ayuntamiento de Azuqueca a través del Plan de Prevención de Drogodependencias. La convocatoria contaba con dos modalidades: A, para jóvenes de hasta 18 años, y B, para adultos.

En el primer caso, se recibió un trabajo: 'Dile no a las drogas', de César Corral, que ha recibido el primer premio. En el grupo B, participaron cuatro vídeos y los ganadores son, en este orden, Laura

Benito, con 'Un borracho cualquiera'; Daniel Ramírez, con 'No fumes'; y Sergio Ramírez, con 'Humo'. Los premios son cheques por un importe de 120, 60 y 30 euros que pueden canjearse en cualquier establecimiento del municipio.

La concejala de Protección de la Salud, Elisa Cansado, avanza que "los vídeos ganadores se proyectarán en los centros educativos de Secundaria, se difundirán a través de las redes sociales y estarán disponibles en la web del Ayuntamiento".



Los ganadores junto a la concejala de Protección de la Salud

**Mesa informativa sobre salud mental.**– Coincidiendo con el Día Mundial de la Salud Mental, que se conmemora cada 10 de octubre, el Centro de Rehabilitación Psicosocial y Laboral de Guadalajara, instaló una mesa informativa en el mercado semanal de Azuqueca de Henares a la que se sumaron las asociaciones locales 'Buscando una esperanza' y 'Luz en la oscuridad'. "Se trata de una iniciativa con la que se pretende sensibilizar a la sociedad ante este tipo de patologías, al tiempo que se pide su comprensión y apoyo hacia los enfermos y sus familias", explica la concejala de Protección de la Salud, Elisa Cansado, quien insiste en "la importancia de abordar a tiempo estas situaciones para evitar que se conviertan en crónicas".





En el mes de noviembre

## La Sala de Juegos de El Foro acoge torneos de *Wii Party* y de billar para jóvenes

Durante el mes de noviembre, el programa de actividades de la Sala de Juegos de El Foro incluye dos torneos. El primero de ellos se centra en el juego de consola *Wii Party*, se celebra el viernes 9, a las 17:30 horas, y se dirige a niños de 12 a 17 años. Por otra parte, los días 13 y 15, a las 19:30 horas, hay un torneo de billar abierto a participantes de 12 a 35 años, con distintas categorías. Además, la sala, que perma-

nece abierta miércoles y viernes de 16 a 18 horas, mantiene su oferta habitual de billar, fútbolín, ping pong y juegos de mesa.

### Salida al Hayedo

Por otra parte, al cierre de esta edición de AZUCAHICA, un total de 33 jóvenes habían formalizado su inscripción en la tradicional salida de otoño al Hayedo de Tejera Negra prevista para el 27 de octubre.

### Otras propuestas

- **Miércoles 31 de octubre, de 17:30 a 22:30 h., en El Foro:** PASAJE DEL TERROR 2012. Los menores de 12 años deben ir acompañados de un adulto. Precio: 1,50 euros en venta anticipada (hasta las 15 horas del día 31, en la web municipal [www.azuqueca.es](http://www.azuqueca.es) y los cajeros habilitados) y 2 euros en taquilla (abierta hasta las 21 horas).

- **Rincón del arte:** dedicado en el mes noviembre a JUEGOS DE INGENIO. Actividad gratuita que se imparte los martes y jueves en dos grupos:
  - De 12 a 18 años: de 18 a 19:30 h.
  - De 18 a 35 años: de 19:30 a 21 h.

### Breve

**Presentación de la Agenda 21 Local azudense en un máster de la Universidad de Castilla-La Mancha.**– Al cierre de esta edición de AZUCAHICA, estaba previsto que el martes 30 de octubre, la técnico de Agenda 21 Local del Ayuntamiento de Azuqueca de Henares participara en una sesión del máster 'Sostenibilidad Ambiental en el Desarrollo Local y Territorial' que imparte la Universidad de Castilla-La Mancha. Esta ponencia va a permitir que los alumnos conozcan a través de casos concretos –Toledo, Azuqueca y el grupo de acción local ADIMAN– el funcionamiento de las Agendas 21.

**La concejala Sagrario Bravo hace un balance positivo del primer año de este servicio**

## “La oficina de Eurodesk está dando respuesta a las demandas de los jóvenes”

En noviembre se cumple un año desde que el Ayuntamiento de Azuqueca de Henares se sumó a la red *Eurodesk*. “Este nuevo servicio ha tenido muy buena acogida ya que son muchos las personas que se acercan hasta El Foro, donde se encuentra el área municipal de Juventud, para aclarar sus dudas y buscar información relacionada, principalmente, con la acciones formativas, el empleo y la movilidad en Europa”, explica la concejala Sagrario Bravo.

La edil de Juventud recuerda que “Azuqueca es el primer municipio de Guadalajara que forma parte de esta red” y destaca que “en Castilla-La Mancha sólo hay tres oficinas más, dos en Toledo y una en Albacete”.

“El Ayuntamiento solicitó su inclusión en *Eurodesk* con el fin de dar respuesta a las demandas que los propios jóvenes planteaban en la Oficina Municipal de Información Juvenil y que se salían del ámbito local, regional y nacional”, señala la edil. En este sentido, la red canaliza convocatorias, ofertas y cursos de todos los países europeos.

Además de la atención a los jóvenes, la oficina *Eurodesk* en Azuqueca de Henares ha organizado sesiones de orientación laboral y formativas a través de las jornadas 'Cruzando Fronteras', que se desarrollaron el pasado mes de en abril, y en el instituto San Isidro.



El servicio *Eurodesk* se presta en Azuqueca de Henares a través del área municipal de Juventud, ubicada en El Foro, donde los usuarios pueden solicitar información de todos los países europeos relacionada con alojamiento, educación y formación, trabajo, viajes, intercambios juveniles, voluntariado, programas, derechos, ciudadanía activa o instituciones y organización. Además, con carácter mensual se publica un boletín que se puede consultar en la web municipal [www.azuqueca.es](http://www.azuqueca.es), en la sección Juventud.

Más información en los correos electrónicos [ES044@eurodesk.eu](mailto:ES044@eurodesk.eu) y [omij@azuqueca.net](mailto:omij@azuqueca.net), así como en el perfil de Facebook 'Juventud Azuqueca El Foro'.

# ORIFACTORY

## JOYERÍA

Joyería · Relojería · Platería · Regalos · Reparaciones  
COMPRO ORO · PAGO AL INSTANTE

Av. Guadalajara, 8 (Edif. Pizarro) · AZUQUECA

# EXPOAFNA

La afición por el coleccionismo de sellos y monedas es el nexo de unión de los cincuenta integrantes de la Asociación Filatélica y Numismática de Azuqueca de Henares (AFNA). Como cada año desde hace ya una docena, la asociación prepara su exposición anual que, en esta ocasión, se dedicará a una de las escasas joyas del patrimonio arquitectónico de Azuqueca: la iglesia de San Miguel. La muestra se podrá visitar en la Casa de la Cultura desde el 26 de noviembre al 2 de diciembre y coincide con la presencia en el colegio Maestra Plácida Herranz, de la exposición didáctica que organiza la Federación Nacional de Filatelia.



La asociación azudense dedica su XXI exposición a la iglesia de San Miguel

## AFNA reivindica la importancia de la Filatelia como “notaria de la historia”

La iglesia de San Miguel protagoniza la XII Expoafna, la exposición anual que organiza la Asociación Filatélica y Numismática de Azuqueca de Henares (AFNA) y que se podrá visitar entre los días 26 de octubre y 2 de noviembre en la Casa de la Cultura de Azuqueca. Como en las once muestras anteriores, el colectivo que engloba a los aficionados al coleccionismo de sellos y monedas en Azuqueca, pretende acercar a la sociedad una práctica que, según Jesús Burgos, su presidente, “nada tiene que ver con la de un señor solitario y con lupa que examina estampas en su casa, alejado de la realidad”.

AFNA es una activa asociación que cuenta con medio centenar de socios que se reúnen todos los lunes de 18 a 20 horas en un local exterior de El Foro para intercambiar información, charlar y buscar piezas para sus colecciones. Además, este colectivo organiza cada año su cuidada exposición anual y gestiona las visitas a los centros educativos del municipio de las exposiciones divulgativas que organiza la Comisión de Juventud de la Federación Nacional de Filatelia. Este año 2012, la asociación ha conseguido un doblete, porque esta muestra nacional escolar estuvo antes del verano en La Paloma y llega

rá ahora, en las mismas fechas que la exposición de AFNA, al colegio Maestra Plácida Herranz.

También como en las anteriores exposiciones anuales, la asociación presentará un matasellos especial conmemorativo (al cierre de esta edición de AZUCAHICA, no se había completado el diseño, aunque la asociación había confirmado que tendrá como elemento central la iglesia de San Miguel). Durante la muestra, Correos instalará una estafeta temporal en la que se utilizará la imagen de ese matasellos.

**“Los sellos y las monedas actúan como notarios de la historia”**

“Buscamos para nuestras exposiciones anuales temas ligados a la cultura y a la sociedad de Azuqueca”, explica Burgos, para quien “la Filatelia y la Numismática no es una afición que consista en juntar sellos o monedas, sino que es algo mucho más grande, es cultura, es nuestra historia”. El presi-

dente de AFNA destaca que “los sellos y también las monedas, desde su puesta en circulación, actúan como notarios de la historia, por lo que tienen un gran valor y un gran potencial educativo”.

### Una afición con pasado y con futuro

Jesús Burgos está convencido de que el coleccionismo de sellos tiene futuro, pese al declive del correo postal como consecuencia de la llegada de las nuevas tecnologías que facilitan y agilizan las comunicaciones. “Si el sello desaparece algún día, la filatelia seguirá existiendo, porque se podrá seguir coleccionando todo el material editado hasta ese momento”, señala el presidente de los filatélicos españoles.

Según sus datos, medio millón de personas coleccionan sellos de España. “Eso no quiere decir que todos sean españoles, porque la Fábrica Nacional de Moneda y Timbre ha tenido muy buenos grabadores y España tiene muy buen cartel entre aficionados extranjeros también”, aclara Burgos. Hacerse con las emisiones anuales de Correos en España le supone a un coleccionista el desembolso de unos 100 euros al año, más el material de coleccionismo. “En este terreno, en el del material para ordenar las colecciones, las nuevas





tecnologías han abaratado mucho los costes, porque antes, para colocar las colecciones, los aficionados comprábamos las hojas y las pequeñas carpetas para ordenar el material, pero ahora internet pone a disposición de cualquiera materiales que facilitan esa tarea, simplemente descargándolos”.

De los mercadillos, a internet

La llegada de internet ha modificado también las costumbres de los aficionados al coleccionismo de sellos y de monedas. “Antes, los lugares donde se podían conseguir piezas para las colecciones eran únicamente los mercadillos y las tiendas especializadas en Filatelia, pero ahora la búsqueda la hacemos a través de internet”, explica el presidente de los filatélicos azudenses, Jesús Burgos.

Ebay, Delcampe y Todocoleccion son las tres páginas web que utilizan prioritariamente los integrantes de la asociación azudense para formar o completar sus colecciones. También internet es un buen aliado para consultar catálogos especializados o acceder a información de interés para los filatélicos.

Los mercadillos (en Guadalajara, en Alcalá de Henares o en Madrid, los más cercanos) conservan su papel social, “pero las búsquedas, las compras y las ventas se cuecen ahora en internet”, añade Jesús Burgos, que señala con orgullo que “hay colecciones muy buenas entre los miembros de AFNA”. Destaca en particular las dedicadas a la historia del Ferrocarril, a la historia postal de Guadalajara o a elementos Patrimonio de la Humanidad. “Cada filatélico elige un tema que encaje en sus gustos personales para poner en marcha una colección, a la que dedicará mucho tiempo, dinero y esfuerzos y que, a medida que complete, le proporcionará grandes satisfacciones”.

Trece años, doce Expoafnas

Fue en el año 1998 cuando un grupo de aficionados a la filatelia de Azuqueca decidió constituir una asociación. De esa voluntad surgió AFNA, la Asociación Filatélica y Numismática de Azuqueca de Henares, cuya actividad más pública es la exposición anual, Expoafna, con la edición de matasellos especiales dedicados a distintos elementos o acontecimientos ligados a Azuqueca.

AFNA se estrenó con una muestra dedicada al dramaturgo guadalajareño Antonio Buero Vallejo, en 2000. En los años sucesivos (con la salvedad de 2004, cuando no se celebró exposición), la asociación ha acercado a los azudenses a través de los sellos la despedida de la peseta (año 2001), la Casa de Postas azudense (2002); los pioneros de la aviación española en 2003 (uno de ellos, Pedro Vives, fue vecino de Azuqueca); el Quijote, con



Foto de archivo de la inauguración de la primera exposición organizada por AFNA, en el año 2000 y con el escritor Antonio Buero Vallejo como protagonista

motivo del IV centenario de su primera publicación, en 2005; la Virgen de la Soledad en el 225 aniversario de la Hermandad (2006); la Reserva Ornitológica Municipal (2007); la Muestra Nacional de teatro Espiga de

Oro en su 25 aniversario (2008); los 150 años de la llegada del primer tren a Azuqueca (2009); el río Henares (2010) y el Club Deportivo Azuqueca, que cumplió en 2011 cuarenta años.

2000: Antonio Buero Vallejo fue el protagonista de la I Expoafna. En la imagen, el matasello conmemorativo.



2001: AFNA se despidió de la peseta por todo lo alto: dedicando la exposición de 2001 a la vieja moneda española.



2009: El 150 aniversario de la llegada del primer tren a Azuqueca fue el tema elegido por la asociación para su exposición de novena muestra.



2002: La tercera exposición anual de filatelia en Azuqueca se centró en a un edificio vinculado de manera muy estrecha a la actividad postal: la Casa de Postas de Azuqueca.



2011: La última exposición de AFNA, la de 2011, giró en torno al Club Deportivo Azuqueca, que ese año celebró el cuarenta aniversario de su fundación.





Televisión Castilla-La Mancha emitió el espacio del 8 de octubre desde la plaza del General Vives

## Azuqueca, protagonizó el programa de la tele regional 'Ancha es Castilla-La Mancha'

El programa de la televisión regional 'Ancha es Castilla-La Mancha' dedicó sus dos horas de emisión el pasado 8 de octubre al municipio de Azuqueca de Henares. Entre las 6 y las 8 de la tarde, la plaza del General Vives se convirtió en un improvisado plató por el que pasaron distintos colectivos culturales y sociales, artistas locales, representantes del mundo del deporte, de establecimientos y empresas, así como el alcalde, Pablo Bellido.

Además, el programa incluyó varios reportajes grabados en los que se presentaban los tres equipamientos ambientales del municipio (la Reserva y las aulas de la Naturaleza y Apícola), la asociación de Agricultores y Ganaderos y algunas empresas (el Puerto Seco, la empresa especializada en vehículos antiguos Retrosport, el estudio artesano de Martín Rojas, el bar Pingüinos y la pastelería Dulce Capricho). Durante el programa también se hizo una conexión en directo desde el bar Calleja, el primero que abrió en la plaza y que mantiene su actividad hostelera unida a la de administración de Loterías y Apuestas del Estado.

La música en directo corrió por cuenta de la Banda de Música de Azuqueca, de la charanga El conejo de la Loles, de la cantante Lorena

Jamco y del guitarrista y compositor Guillermo Chicharro, del grupo 'La Jara', de la Casa de Extremadura y de la Rondalla de 'El Vallejo', así como de la recientemente constituida Coral de Azuqueca de Henares.

También tuvieron su espacio en este programa distintas asociaciones como ADA (Asociación de Padres de personas con Discapacidad), AFNA (Asociación Filatélica y Numismática de Azuqueca), El arte del encaje de bolillos, la asociación de jubilados Nueva Ilusión y el grupo Rociero Nuevo Amanecer. No faltaron las peñas de Azuqueca y su desfile de carrozas, a través de una pequeña representación de peñistas, que también estuvieron en la plaza.



La plaza del General Vives, durante la emisión del programa. En primer plano, integrantes de la asociación El arte del encaje de bolillos, al fondo, a la derecha, la Banda

El paratriatleta Daniel Molina fue entrevistado en directo, en vísperas de su participación en el mundial de paratriatlón de Nueva Zelanda (ver información sobre la competición en página 28). Por último, la peña taurina de Azuqueca llevó a la plaza algunos caballos para explicar el objetivo de la celebración, durante las fiestas de San Isidro, del Día del Caballo.

### La Reserva, en 'La aventura del saber', de TVE

Por otra parte, al cierre de esta edición de AZUCAHICA, estaba previsto que el programa divulgativo 'La aventura del saber' emitiera el día 5 de noviembre un programa dedicado a la Reserva Ornitológica de Azuqueca, con una entrevista al técnico municipal Jesús Puebla y el documental 'Un oasis cercano', grabado en el humedal.

**El Día de la Abeja, en Azuqueca.**— Apicultores de toda la provincia de Guadalajara se dieron cita en Azuqueca el sábado 6 de octubre con motivo de la celebración del XVII Día de la Abeja, organizado por la Asociación Provincial de Apicultores. El Centro de Ocio acogió una ponencia, la presentación de un estudio de mercado sobre la miel y la comida de hermandad. La jornada también incluyó una misa previa en la iglesia de la Santa Cruz.



**EMPEÑE AQUÍ SUS JOYAS**

SIN NECESIDAD DE DESPRENDERSE DE SUS RECUERDOS



**LE PRESTAMOS DINERO A UN BAJO INTERÉS MENSUAL**



**PAGO AL INSTANTE**

Avda. Constitución, 10 (frente a telepizza) • Tel. 949 36 22 02  
Azuqueca de Henares

# OFI-CENTER

## GESTION® GUADALAJARA

### GESTORES Y ABOGADOS

**DESPACHOS CON ADSL Y SALA DE REUNIONES**

Boulevard de las acacias N° 26 Local  
19200 Azuqueca de Henares (Guadalajara)  
Tfno: 949.100.101



## Breves

### Abierta la inscripción en el Club Triatlón Azuqueca.

El Club Triatlón de Azuqueca de Henares ha abierto el plazo de inscripción con dos opciones: socio (50 euros anuales), que incluye polo de bienvenida, y abonado (50 euros anuales, más 20 euros mensuales), que comprende polo de bienvenida, formar parte de la Federación de Castilla-La Mancha, plan de entrenamiento grupal y descuentos en ropa y materiales deportivos, entre otras ventajas. Más información en la página web [www.triatlonazuqueca.com](http://www.triatlonazuqueca.com) y en el correo electrónico [triatlonazuqueca@gmail.com](mailto:triatlonazuqueca@gmail.com).

### Master class de Kick Boxing, Moi Tai y K1.

El 3 de noviembre, el pabellón Ciudad de Azuqueca acoge de 10 a 14 horas una *master class* (clase de exhibición) gratuita dirigida al público en general y en las modalidades de Kick Boxing, Moi Tai y K1.

### Liga Benjamín y Prebenjamín de Fútbol Sala.

Por segundo año consecutivo, la Escuela Municipal de Azuqueca de Henares va a disputar la Liga Benjamín y Prebenjamín de Fútbol Sala. La competición, que se dirige a niños y niñas nacidos entre los años 2003 y 2006, dará comienzo el 25 de noviembre y cuenta con la participación de otras escuelas de la provincia como, por ejemplo, las de Alovera, Chiloeches, Marchamalo y Quer.

### Interescuelas de Fútbol.

El fin de semana del 27 y 28 de octubre comienza la Liga Regional Interschuelas de Fútbol, en la que se han inscrito varios equipos de la Escuela Municipal de Azuqueca de Henares en las categorías Alevín, Infantil y Femenino.

### Nuevo horario de la tienda de las Escuelas Deportivas.

Desde el 15 de octubre, la tienda de las Escuelas Deportivas, ubicada en la planta de acceso del pabellón Ciudad de Azuqueca, abre los lunes, miércoles y viernes, por las tardes, de 17 a 19 horas.

Está previsto que la competición dé comienzo el 29 de octubre

## La tercera edición del Ranking de Pádel ronda los 300 jugadores

Un total de 145 parejas se han inscrito en el Ranking de Pádel que impulsa el Ayuntamiento de Azuqueca de Henares por tercer año consecutivo. "Se han vuelto a superar la cifras de participación de las dos ediciones pasadas, lo que prueba la buena acogida que esta competición municipal tiene entre los deportistas, no sólo azudenses, sino también de municipios cercanos", destaca el concejal de Deportes, José Luis Escudero, quien recuerda que el Ranking finalizó la temporada pasada con 135 parejas.

### Nueva categoría Mixta

"Como novedad, este año se ha creado una categoría Mixta, que cuenta con un total de 19 parejas y que se suma a la Masculina, con 117, y Femenina, con 9 parejas", detalla el edil. La competición se divide en tres fases con dos ascensos y dos descensos al final de cada una de ellas. "De este modo, se consigue que no



Pistas de pádel en la zona deportiva Arroyo del Vallejo

haya grandes diferencias en el nivel de los jugadores de un mismo grupo", aclara Escudero.

En esta tercera edición, la primera fase dará comienzo el 29 de octubre y está previsto que finalice el 5 de enero. Los partidos se disputan en las pistas del Complejo San Miguel y en la zona deportiva Arroyo del Vallejo de lunes a viernes a partir de las 18 horas y los sábados y domingos, mañana y tarde.

## Torneo Varlion – Ayuntamiento

Al cierre de esta edición de AZUCAHICA, estaba previsto que los días 27 y 28 de octubre se disputara en las pistas municipales el torneo organizado por Guadalajara Varlion Padel Point y el Ayuntamiento de Azuqueca de Henares en las categorías masculina, femenina y mixta.

## El Consistorio comienza a preparar la San Silvestre

El Ayuntamiento de Azuqueca de Henares, junto con el Club Atletismo de la localidad, ya está trabajando en la preparación de la carrera popular 'San Silvestre', que en 2012 cumple su vigesimosexta edición. "Cada 31 de diciembre, Azuqueca despidió el año con esta prueba, una de las más importantes en el calendario deportivo local", destaca el concejal del área, José Luis Escudero, quien recuerda que el año pasado participaron más de mil corredores.

"Para el correcto desarrollo de esta cita, la labor de los voluntarios es fundamental", explica el responsable municipal de Deportes. En este sentido, Escudero señala que los interesados en colaborar pueden informarse en el Servicio Municipal de Deportes, que se ubica en el pabellón Ciudad de Azuqueca (teléfono: 949 27 75 28; correo electrónico: [sms@azuqueca.net](mailto:sms@azuqueca.net)).

### Alameda-Runners

Desde el 18 de octubre, Azuqueca de Henares cuenta con un nuevo grupo para corredores. Se trata de 'Alameda-Runners', que se reúne cada semana, en concreto los jueves, a las 20 horas, en la puerta del pabellón Ciudad de Azuqueca (calle Ana María Matute). Para participar no se requiere inscripción previa, basta con acudir al pabellón.

# CMC BIKES



venta y reparación  
de bicicletas

C/ SANTIAGO FERRER 8, LOCAL  
AZUQUECA

☎ 696 775 327

[www.cmcbikes.es](http://www.cmcbikes.es)

Official  
SHIMANO  
Point



Durante su visita Azuqueca el 30 de octubre

## La cantera del club ruso Rubin Kazan jugará contra dos equipos locales

El 30 de octubre, la cantera del club ruso Rubin Kazan, que se encuentra de gira en España, visita Azuqueca de Henares. "Está previsto que, durante su estancia en el país, estos jóvenes jugadores se midan a las categorías inferiores de equipos tan importantes como el Real Madrid o el Atlético de Madrid, por lo que es todo un orgullo que también se hayan animado a enfrentarse a dos conjuntos locales", explica el con-

cejal de Deportes, José Luis Escudero.

### En el San Miguel, gratis

En concreto, se han previsto dos encuentros, ambos en el campo del San Miguel y con entrada gratuita: a las 17 horas, el Rubin Kazan jugará contra un conjunto infantil de la Escuela Municipal de Fútbol, mientras que a las 19 horas se celebrará otro entre los rusos y el Club Deportivo Azuqueca juvenil.

## Breve

**Keko Matey rindió homenaje a Xavi Tondo.**— El azudense Keko Matey se desplazó el 22 de septiembre a Olot (Gerona) para participar en el II Homenaje a Xavi Tondo, ciclista profesional que falleció en un accidente en 2011. El ciclista local, que salió en el cajón Pro, finalizó en el puesto 14.

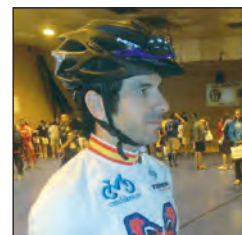

## XIV LIGA MUNICIPAL DE FÚTBOL 7

Clasificaciones a fecha del 23/10/2012

**Primera división:** El Trankal (6 puntos)

**Segunda división:** Neumáticos Caro Racing (6 puntos)

**Tercera división**

**Grupo 1:** La Barrica CF (6 puntos)

**Grupo 2:** Deportivo Postas (6 puntos)

**Cuarta división**

**Grupo 1:** CIF/M/Lo Mónaco (3 puntos)

**Grupo 2:** Deportivo Perú Azuqueca (3 puntos)

**Grupo 3:** Spartak (3 puntos)

**Grupo 4:** Estrella Coja (3 puntos)

## Magníficos resultados para deportistas azudenses en competiciones internacionales

**Daniel Molina, subcampeón del mundo de Acuatlón y Paratriatlón.**—

Entre el 14 y el 23 de octubre se disputó en Auckland (Nueva Zelanda) el Campeonato del Mundo de Triatlón, donde Daniel Molina, vecino de Azuqueca de Henares que compite con una prótesis en su pierna derecha, se proclamó subcampeón en las pruebas de Paratriatlón (categoría TRI-2) y en Acuatlón (TRI-5). En el primer caso, Molina completó 750 metros de natación, 20 kilómetros de bicicleta y 5 kilómetros de carrera en 1 hora y 11 minutos, mientras que en el segundo, recorrió 300 metros de natación y 5 kilómetros de carrera en 30 minutos y 11 segundos. Fotografía: [www.triathlon.org](http://www.triathlon.org).



**Dos medallas de oro y una de plata para Juanjo Estrella en Taichi.**—

El azudense Juanjo Estrella disputó el 6 y 7 de octubre el IV Campeonato del Mundo de Taichi en Taiwán, donde sumó dos medallas de oro, en las categorías de Otros estilos de Taichi (título que ya consiguió en 2010) y Otras armas de taichi (espada), y una de plata, en Otras formas del estilo Chen (también la ganó hace dos años). Por otra parte, los días 13 y 14 de octubre, Taipéi también albergó un Campeonato Internacional. En este caso, Estrella logró tres oros –en las formas denominadas *Wudang* 28 y *Wudang* 54 con espada, y en la categoría Internacional– y un bronce en la categorías Absoluta, donde compiten chinos y occidentales. En la imagen, Juanjo Estrella, el segundo por la izquierda.



desde  
**99.000€** +I.V.A.  
GARAJE Y TRASTERO INCLUIDOS

**OBRA EN EJECUCIÓN**

ALZA |

Cocina amueblada

Elija entre diferentes acabados\*

Zonas infantiles

Fachada ventilada



902 268 026 / 607 110 336  
[www.alzarealestate.com](http://www.alzarealestate.com)

\* La elección de materiales será posible en función del nivel de ejecución de obra





Equipo de EBA del Alza Basket Azuqueca

Acumula tres derrotas consecutivas

## La victoria se le resiste al Alza Basket Azuqueca

Los resultados no están acompañando al Alza Basket Azuqueca en el inicio de su segunda temporada en la liga EBA. Después de ganar en la primera jornada, los locales suman tres derrotas consecutivas frente al Gandía (57-55), el Albacete (73-82) y el

Real Madrid (63-55), y ocupan la décima plaza de la clasificación.

Los chicos de Pepe Peinado necesitan mejorar la dirección del juego de los bases, el rebote defensivo, los triples y tiros libres para comenzar a sumar puntos.

Cayó ante el Villacañas 3-8

## El Fútbol Sala comienza la temporada con una derrota

El 20 de octubre, se disputó la primera jornada de la liga de Tercera División Nacional, en la que milita el Club Fútbol Sala Azuqueca. Los locales perdieron en el polideportivo Arroyo del Vallejo ante el Villacañas con un resultado de 3-8 y goles, por parte de los azudenses, de Noé Romera y Sergio García (2).

Sobre el resto de categorías, el conjunto femenino es cuarto en la clasificación después de ganar al San Víctor (4-2) y empatar a tres goles con el Yeles. Por su parte, el juvenil también comenzó la temporada el día 20 de octubre, cuando perdió 5-1 en su visita al Atlético Almonacid.



Han ganado los cuatro partidos que han disputado en casa hasta el momento

## Los rojinegros se hacen fuertes en el San Miguel

El Club Deportivo Azuqueca no cede puntos en casa y, al cierre de esta edición de AZUCAHICA, había ganado los cuatro partidos disputados en el San Miguel, en concreto, contra el Talavera, el Mora, Quintanar del Rey y Ciudad Real. En cuanto a la clasificación, los

locales ocupan la séptima plaza, empatados a 15 puntos con su predecesor, el Albacete.

Por otra parte, el club rojinegro dispone de un enlace en su web, [www.clubdeportivoazuqueca.com](http://www.clubdeportivoazuqueca.com), para la compra de entradas por internet para los partidos en casa.

Primer equipo del CD Azuqueca. Foto: [www.clubdeportivoazuqueca.com](http://www.clubdeportivoazuqueca.com)

Al cierre de esta edición de AZUCAHICA, se iba a enfrentar al Tomelloso en la primera jornada

## El Avangreen Balonmano, con “gananas de dar la sorpresa”

El encuentro disputado el 20 de octubre entre el Avangreen Balonmano Azuqueca, de Segunda Territorial, y el Deportivo Retamar, que compite en Primera Territorial, cerró con un empate a 21 goles la pretemporada de los locales, que, al cierre de esta edición

de AZUCAHICA, tenían previsto recibir el 27 de octubre al Tomelloso en casa.

Los azudenses esperan ese primer partido “con la moral muy alta y con muchas ganas de demostrar que esta temporada pueden dar la sorpresa”, según el secretario del Club, Alberto Miguel.

**Club Hockey Línea Azuqueca.**– La familia deportiva de la localidad cuenta con un nuevo integrante: el Club Hockey Línea Azuqueca, que compite en el grupo B de la liga Senior que impulsa la Federación Madrileña de Patinaje. Los azudenses, que comenzaron el 21 de octubre la temporada con una victoria por 3-7 ante Las Rozas, entrenan en el frontón cubierto del complejo San Miguel los lunes, de 21:30 a 22:30 horas. El equipo está compuesto por Sebastián López, Sergio Calvo, Pablo Orozco, Pablo Meléndez, Fernando Grande, Andrés Rejas, Marcos Pumares, David Segovia, Fernando Pastor, Enrique Suca y César Campoamor.

### CALENDARIO DEPORTIVO DE NOVIEMBRE

Partidos en casa

NOTA: El Alza Basket Azuqueca juega en el polideportivo La Paz (ctra. de Alovera); el C.D. Azuqueca, en el campo del Complejo San Miguel; el C.F.S. Azuqueca, en el polideportivo Arroyo del Vallejo (c/ Poeta Manuel Martínez), y el C.D.BM. Azuqueca, en el pabellón Ciudad de Azuqueca (c/ Ana María Matute)

- SÁBADO 3. Jornada 3, Liga de Tercera División Nacional. 18 h. CLUB FÚTBOL SALA AZUQUECA – CDE Águila FS
- SÁBADO 10. Jornada 7, Liga EBA. 18:15 h. ALZA BASKET AZUQUECA – UCAM Murcia
- DOMINGO 11. Jornada 12, Liga de Tercera División Nacional. 12 h. CD AZUQUECA – CP Villarrobledo
- SÁBADO 17. Jornada 5, Liga de Tercera División Nacional. CLUB FÚTBOL SALA AZUQUECA – Salesianos Ciudad Real–Asesoría Yébenes
- SÁBADO 24. Jornada 4, Liga de Segunda Territorial. AVANGREEN BALONMANO AZUQUECA – BM Ciudad Imperial
- DOMINGO 25. Jornada 14, Liga de Tercera División Nacional. 12 h. CD AZUQUECA – CD Puertollano

# Agenda

## XXIX MUESTRA NACIONAL DE TEATRO 'ESPIGA DE ORO'

• **Sábado 3 de noviembre:** *Una comedia americana*, de Teatro Meridional

• **Sábado 10 de noviembre:** *Shakespeare para ignorantes*, de Produccións Teatráis Excéntricas.

• **Sábado 17 de noviembre:** *Locas*, de José Pascual Abellán y Clipes Producciones

• **Sábado 24 de noviembre:** *Qué pelo más guay*, de Sexpeare Producciones.

Todas las funciones comienzan a las 20 horas, en el Salón de Actos de la Casa de la Cultura.

Precios de las localidades: 8 euros para titulares de la Tarjeta Ciudadan@ y 9,60 para el resto.

Más información en páginas 14 y 15



## Día contra la Violencia de Género

Lunes 26 de noviembre, 19 h., en la Sala de Conferencias de la Casa de la Cultura: ACTO INSTITUCIONAL con lectura del manifiesto, cuentacuentos y música.

Además, durante la semana previa, se han organizado charlas-debate, conferencias, un concierto y cine.

Programa completo en página 27

## CAMPAMENTOS URBANOS

**Fechas:** 2 de noviembre y 7 de diciembre

**Lugar:** CEIP La Paloma

**Destinatarios:** niños y niñas de 3 a 12 años

**Inscripciones:** en las consejerías de los centros educativos.

**Precios:**

- De 10 a 14 horas, 8 euros (actividades)
- De 7 a 14 horas, 10 euros (actividades)
- De 7 a 16 horas, 13,50 euros (incluye comida)

Más información en página 10

## Escuela de Padres

**Martes 13 de noviembre, a las 18 h., en el Centro de Adultos Clara Campoamor:** charla sobre la 'PREVENCIÓN DEL CONSUMO DE ALCOHOL DESDE EL AULA Y LA FAMILIA'

## Cultura

**Del 6 al 26 de noviembre:** EXPOSICIÓN de la Escuela de Arte de Guadalajara. Inauguración: el martes 6, a las 19 h.

**Sábado 8 de noviembre, 18:30 h:** TEATRO INFANTIL 'Cuentos sonantes y títeres', de Arte Fusión. Precio: 4 euros.

**Miércoles 7 de noviembre, 17 h:** CONCIERTO 'Canciones de siempre', a cargo de Manuel Millán. Actividad organizada por Cruz Roja. Gratuita.

**Viernes 16 de noviembre:** SESIÓN DE CUENTOS con Juanjo Arjona y 'El último viaje'. Para niños a partir de 3 años. Precio: 1 euro.

**Campaña 'MásCine'** con actividades para jóvenes a partir de 15 años y para adultos: un repaso a la historia del cine, el monográfico 'Aprende a ver cine' y la posibilidad de crear el grupo 'Amigos del cine'. Más información en la página 12.

## JUVENTUD

**Miércoles 31 de octubre, de 17:30 a 22:30 h., en El Foro:** PASAJE DEL TERROR.

**Miércoles y viernes del mes de noviembre, de 16 a 18 horas:** SALA DE JUEGOS, con fútbolín, billar, ping pong y juegos de mesa.

- TORNEO DE WII PARTY: viernes 9, 17:30 h., para niños y jóvenes de 12 a 17 años.
- TORNEO DE BILLAR: días 13 y 15, 19:30 h., de 12 a 35 años, con distintas categorías.

**Martes y jueves de noviembre:** RINCÓN DEL ARTE, dedicado a juegos de ingenio.

- De 12 a 18 años, de 18 a 19:30 h.
- De 18 a 35 años, de 19:30 a 21 h.

Más información e inscripciones en la Oficina Municipal de Información Juvenil (OMIJ) de El Foro.

## III CICLO DE CINE EN VALORES

- ♦ **Viernes 9 de noviembre:** 'KATMANDÚ. UN ESPEJO EN EL CIELO', de Icíar Bollaín (VOS)
- ♦ **Viernes 16 de noviembre:** 'MAREA BLANCA', de Isabel Coixet
- ♦ **Viernes 23 de noviembre:** 'NO ESTÁS SOLA, SARA', de Carlos Sedes
- ♦ **Viernes 30 de noviembre:** 'LOS NIÑOS SALVAJES', de Patricia Ferreira (VOS)

**Lugar de las proyecciones:** Casa de la Cultura

**Horario:** 20:30 h.

**Precio:** 2 euros

Más información en la página 16





TELÉFONOS ÚTILES

SERVICIO DE ATENCIÓN A LA CIUDADANÍA (SAC) 010		
Ayuntamiento	949 34 80 32	
Biblioteca	949 34 84 60	
Bomberos	949 26 75 38	
Centro Cultural	949 34 84 60	
Centro de la Mujer	949 27 73 46	
C. Ocio 'Río Henares'	949 26 79 83	
Centro de Empresas	949 27 71 28	
Centro de Salud	949 26 24 59	
Centro de Especialidades	949 34 88 00	
Complejo San Miguel	949 26 17 43	
Correos	949 26 72 96	
Cruz Roja (asam. local)	949 26 23 24	
El Foro	949 27 73 10	
Guardia Civil	949 26 09 46	
Juzgado de Paz	949 26 22 03	
Manc. Vega del Henares	949 26 67 83	
OMIC	949 27 84 86	
Pab. Ciudad de Azuqueca	949 36 22 28	
Piscina Climatizada	949 27 80 21	
Policia Local	092	
Polideportivo La Paz	949 26 26 38	
Polidep. Arroyo Vallejo	949 88 30 45	
Protección Civil	949 26 67 14	
Revista Azucahica	949 34 85 02	
Oficina de Empleo	949 27 88 30	
Of. Promoción econ./Empleo	949 27 71 28	
Servicio Munic. Deportes	949 27 75 28	
Urbanismo	949 34 82 84	
Urgencias	949 26 22 66	
Veterinario	949 27 73 10	

CENTROS EDUCATIVOS	
El 8 de Marzo	949 26 61 34
El La Noguera	949 26 40 18
El Elvira Lindo	949 88 34 93
El La Curva	949 26 06 99
El La Campiña	949 26 08 05
CEIP La Paz	949 26 13 92
CEIP Maestra Plácida	949 26 04 66
CEIP Siglo XXI	949 26 49 74
CEIP Virgen de la Soledad	949 26 19 89
Giovanni A. Farina	949 26 12 50
CEIP La Paloma	949 24 91 93
CEIP La Espiga	949 88 33 51
IES Arcipreste de Hita	949 26 04 32
IES Prof. Domínguez Ortiz	949 27 71 49
IES San Isidro	949 26 11 81
Centro de Adultos	949 26 22 35

TAXIS	
Esteban, Agustín	619 31 23 65
Martíño, Antonio	669 45 48 47
Rodríguez, Ignacio	659 70 86 70
Encinas, Luis Manuel	620 78 89 81
Senén, Manolo	689 41 65 15
Radiotaxi La Campiña	949 10 10 50

LAS EMERGENCIAS SE  
CENTRALIZAN EN EL  
TELÉFONO 112

HORARIOS DE TRENES

**AZUQUECA-GUADALAJARA:** 6.01, 6.16, 6.31, 6.41, 6.52, 7.10, 7.25, 7.40, 7.55, 8.07, 8.24, 8.38, 8.55, 9.08, 9.24, 9.38, 9.54, 10.08, 10.24, 10.38, 11.09, 11.37, 12.09, 12.38, 13.09, 13.37, 14.09, 14.38, 14.53, 15.09, 15.23, 15.31 (C), 15.38, 15.54, 16.01 (C), 16.08, 16.23, 16.38, 16.53, 17.08, 17.23, 17.38, 17.53, 18.08, 18.24, 18.38, 18.53, 19.08, 19.23, 19.38, 19.53, 20.08, 20.24, 20.38, 20.53, 21.08, 21.39, 22.08, 22.38, 23.08, 23.38, 00.07, 00.38  
**AZUQUECA-CHAMARTÍN:** 5.10, 5.26, 5.40, 5.55, 6.07, 6.19, 6.28 (C), 6.31, 6.43, 6.55, 7.07, 7.19, 7.28 (C), 7.31, 7.42, 7.55, 8.04 (C), 8.07, 8.19, 8.31, 8.43, 8.55, 9.09, 9.25, 9.40, 10.10, 10.39, 11.10, 11.40, 12.10, 12.40, 13.10, 13.25, 13.41, 13.55, 14.10, 14.25, 14.40, 14.55, 15.10, 15.25, 15.40, 15.55, 16.10, 16.40, 16.55, 17.10, 17.25, 17.40, 17.55, 18.10, 18.25, 18.40, 18.55, 19.10, 19.25, 19.40, 19.55, 20.10, 20.26, 20.40, 21.12, 21.40, 22.10, 22.40, 23.13

NOTA: Los CIVIS (C) son trenes semidirectos a Chamartín.

HORARIOS DE AUTOBUSES

**Alsa**  
Azuqueca-Alcalá-Azuqueca (45 minutos)

**Salidas desde la Casa de la Cultura de Azuqueca:** 7.24, 8.24, 9.24, 10.24, 11.24, 12.24, 13.24, 14.24, 15.24, 16.24, 17.24, 18.24, 19.24, 20.24, 21.24 y 22.24  
**Salidas desde Alcalá:** 7.00, 8.00, 9.00, 10.00, 11.00, 12.00, 13.00, 14.00, 15.00, 16.00, 17.00, 18.00, 19.00, 20.00, 21.00 y 22.00  
**Paradas:** polideportivo 'La Paz' (ctra. de Alovera), Casa de la Cultura, avda. de Alcalá, polígono Miralcampo

**Astra**  
Azuqueca-Guadalajara-Azuqueca (30-35 minutos)

**Salidas de lunes a viernes laborables**  
- Desde la estación de Renfe de Azuqueca: 7.25, 8.25, 9.25, 10.25, 12.25, 14.25, 16.25 y 18.25  
- Desde el Hospital de Guadalajara: 7.50, 8.50, 10.50, 12.50, 13.50, 14.50, 16.50, 18.50  
**Salidas sábados laborables**  
- Desde la estación de Renfe de Azuqueca: 8.25, 10.25, 13.25, 15.25 y 17.25  
- Desde el Hospital de Guadalajara: 8.50, 10.50, 13.50, 15.50, 17.50  
**Paradas:** plaza de América, plaza de España, estación de Renfe, avda. de Torrelaguna, ctra. de Alovera

**Alsa**  
Azuqueca-Madrid-Azuqueca (45 minutos)

**Salidas desde Azuqueca:** 6.00, 7.30, 9.30, 11.10, 13.00, 15.00, 17.30 y 19.15  
**Salidas desde Madrid (Intercambiador de Avenida de América):** 6.45, 8.30, 9.30, 11.00, 13.00, 15.00, 17.30, 18.15 y 20.00  
**Parada:** confluencia de la Avda.Siglo XXI y la ctra. de Villanueva

**Línea Urbana 1**  
Renfe-Vallehermoso-Asfain-Renfe (30 minutos)

**Salidas de lunes a viernes desde la estación de Renfe:** 7.00, 7.30, 8.00, 8.30, 9.00, 9.30, 10.00, 10.30, 11.00, 11.30, 12.00, 12.30, 13.00, 13.30, 14.00, 14.30 y 15.00  
**Paradas:** estación de Renfe, avda. Ferrocarril (El Foro), pza. Barca, c/ Poeta Manuel Martínez, c/ Navarrosa, c/ Chueca, avda. del Norte, c/ Río Ebro, avda. Agricultor, c/ Bélgica, avda. de Enmedio, c/ Museo del Prado, c/ Murillo, avda. Escritores (2) y estación de Renfe

FARMACIAS DE GUARDIA – NOVIEMBRE

**Jueves 1:** Mª Teresa Barnes Romero. C/ Sigüenza, 2  
**Viernes 2:** Antonio López Rodríguez. C/ Constitución, 14  
**Sábado 3:** José Cayetano López Goñi, C/ Pobos, 3  
**Domingo 4:** José Cayetano López Goñi, C/ Pobos, 3  
**Lunes 5:** María José Martínez Gadea. C/ Río Guadina, s/n  
**Martes 6:** Guadalupe de la Rosa Gil. Bulevar de las Acacias, 55-57  
**Miércoles 7:** Fernando Urbina Casillas. Avda de Europa, 11  
**Jueves 8:** Mª Pilar Manresa Logroño. C/ Molina de Aragón, 1  
**Viernes 9:** Ignacio Barrera Serrano. C/ Trinidad Tortuero, 1  
**Sábado 10:** Elena María Ródenas Bleda. Avda. Alcalá, 2  
**Domingo 11:** Elena María Ródenas Bleda. Avda. Alcalá, 2  
**Lunes 12:** José Cayetano López Goñi, C/ Pobos, 3  
**Martes 13:** María Pilar Villa Pérez. C/ Vallehermoso, 9  
**Miércoles 14:** Elena María Ródenas Bleda. Avda. Alcalá, 2  
**Jueves 15:** Sagrario Ortega González. C/ Toledo, 6

**En los turnos de guardia, solamente se dispensan medicamentos de urgencia**

**Viernes 16:** Raúl Campoamor Martínez. C/ Antonio Pérez Ruiz, 2  
**Sábado 17:** María Pilar Villa Pérez. C/ Vallehermoso, 9  
**Domingo 18:** María Pilar Villa Pérez. C/ Vallehermoso, 9  
**Lunes 19:** Antonio López Rodríguez. C/ Constitución, 14  
**Martes 20:** Mª Teresa Barnes Romero. C/ Sigüenza, 2  
**Miércoles 21:** María José Martínez Gadea. C/ Río Guadina, s/n  
**Jueves 22:** Guadalupe de la Rosa Gil. Bulevar de las Acacias, 55-57  
**Viernes 23:** Fernando Urbina Casillas. Avda de Europa, 11  
**Sábado 24:** Sagrario Ortega González. C/ Toledo, 6  
**Domingo 25:** Sagrario Ortega González. C/ Toledo, 6  
**Lunes 26:** Mª Pilar Manresa Logroño. C/ Molina de Aragón, 1  
**Martes 27:** Ignacio Barrera Serrano. C/ Trinidad Tortuero, 1  
**Miércoles 28:** José Cayetano López Goñi, C/ Pobos, 3  
**Jueves 29:** Elena María Ródenas Bleda. Avda. Alcalá, 2  
**Viernes 30:** María Pilar Villa Pérez. C/ Vallehermoso, 9



**PROTECCIÓN Y PREVENCIÓN  
DE INCENDIOS**  
www.a2j.es • a2j@a2j.es  
C/ Marcelino Orozco, 4 local • 19200 Azuqueca de Henares  
Tel: 629 836 574 • 949 260 729



- ABASTECIMIENTO DE AGUA PCI
- EQUIPOS DE PRESIÓN, BIES, HIDRANTES
- EXTINCIÓN FIJA MEDIANTE GASES
- EXTINTORES PORTÁTILES



- DETECCIÓN Y ALARMA DE INCENDIOS
- SECTORIZACIÓN Y PUERTAS CORTAFUEGOS
- IGNIFUGACIONES
- PLANES DE EMERGENCIA

**J. EUGENIO BLASCO, S.L.**  
EMPRESA AUTORIZADA CIF: B-19163419  
INSTALACIONES Y MANTENIMIENTOS DE:  
FONTANERÍA, CALEFACCIÓN, AGUA CALIENTE, GAS,  
SOLAR, TÉRMICA, PRODUCTOS PETROLÍFEROS, REVISIONES  
Y CERTIFICACIONES PERIÓDICAS DE GAS, LIMPIEZA DE CALDERAS,  
ANÁLISIS DE CO EN AMBIENTE Y CO2 EN COMBUSTIÓN,  
REDES Y ACOMETIDAS DE GAS ENTERRADAS,  
GRUPOS DE PRESIÓN DE AGUA.

**C/ Postas, 21 - Local • C/ Río Guadiana, 4 - AZUQUECA**  
Tel. 949 26 90 91 • Móvil: 639 20 30 92 • Fax. 949 26 70 96 • eblaspie@gmail.com



# Central Óptica

Cuidamos tu bolsillo  
**sin arriesgar tu salud**

## Gafa graduada

ARMANI

TAGHeuer

PRADA

Silhouette

**-50%** montura  
**-15%** lentes

## Gafa de sol

**VOGUE**  
eyewear

**59€**

## Lentes de contacto desechables diarias



**1.15€**

y consigue una de las 300 entradas para el

**CONCIERTO  
DE  
BUSTAMANTE**

## Audífono digital



**700€**



@coguada\_com



www.facebook.com/centraloptica

Consultar condiciones en tienda.  
AZUQUECA DE HRES.  
Avda. Guadalajara, 8.  
Tfno.: 949277435