

azucahica

REVISTA INFORMATIVA MUNICIPAL | AÑO XXVI

IX ÉPOCA / NÚMERO 268 / NOVIEMBRE 2017

**Azuqueca,
una ciudad que
apuesta por la
integración**

CARTAS A LA REDACCIÓN



NOTA DE LA REDACCIÓN: La Redacción de AZUCAHICA no comparte necesariamente el contenido de las cartas publicadas en esta sección, ni se hace responsable de las opiniones vertidas en ellas. Los textos, que deberán ir firmados, no deben sobrepasar las 40 líneas mecanografiadas y en los sobres debe figurar el encabezamiento "Cartas a la Redacción". Además, el remitente debe adjuntar fotocopia del D.N.I. y número de teléfono. AZUCAHICA se reserva el derecho de publicar, resumir o extractar las cartas. En el caso de que las cartas se envíen por correo electrónico (azucahica@azuqueca.net), se deberá hacer llegar a la Redacción de AZUCAHICA una copia del DNI del autor.

PAGO FÁCIL 2018

¿Qué ventajas tiene el sistema de Pago Fácil?

- **Descuento** del 2 por ciento en los tributos (hasta un máximo de 15 euros).
- **Fraccionamiento** sin intereses de los pagos en 6 plazos a lo largo del año.

¿De qué tributos se puede fraccionar el pago?

Se fraccionan conjuntamente los impuestos de Bienes Inmuebles, Actividades Económicas y Vehículos de Tracción Mecánica, así como a las tasas del agua, recogida de basuras y vados.

¿Cómo puedo acogerme al pago fraccionado?

Se solicita en el **Servicio de Atención a la Ciudadanía (SAC)** del Ayuntamiento de Azuqueca.

¿Cuál es el plazo de solicitud?

Para poder aplicar el Pago Fácil en 2018, debe solicitarse **antes del 31 de diciembre**.

¿Cuáles son los requisitos?

- Estar al corriente de pago con el Ayuntamiento y domiciliar las fracciones.
- En caso de tener deuda en periodo ejecutivo, se podrá solicitar un expediente de aplazamiento o fraccionamiento individual a los efectos de regularizar la deuda. Una vez concedido se podrá cursar la solicitud al sistema de Pago Fácil.

¿Cómo se efectúan los pagos?

El día 15 de los meses febrero, abril, junio, agosto y octubre, el Ayuntamiento cargará en la cuenta bancaria del contribuyente el importe correspondiente a la sexta parte del total de la deuda (calculada sobre el año anterior). En diciembre, se cargará el último pago, ya regularizado con la cantidad real correspondiente a ese año.

¿Qué diferencia hay con las solicitudes de aplazamiento y fraccionamiento?

- La solicitud de un aplazamiento o fraccionamiento individual es mucho más compleja. Se exige más documentación y para su concesión existen muchos condicionantes legales. No tiene descuentos y se exigen intereses.
- El sistema Pago Fácil se aplica a todos los tributos en su conjunto y su tramitación es mucho más fácil y rápida, sin documentación adicional. Tiene un descuento del 2% y no se aplican intereses. ESTE ES EL SISTEMA RECOMENDADO.

FALLECIMIENTO DE FÉLIX RODRÍGUEZ, 'EL PATILLAS'

En la mañana del 3 de octubre y después de una larga enfermedad, falleció Félix Rodríguez, vecino de Azuqueca de Henares popularmente conocido como 'El Patillas'.

'El Patillas' fue una de las dos personas designadas como Popular del Año 2017 en las pasadas Fiestas de Septiembre. Su enfermedad le impidió participar en el acto de entrega de la placa de Popular, celebrado el pasado 15 de septiembre en el Salón de Plenos del Ayuntamiento. En su lugar acudió su hija, Carmen Rodríguez, acompañada de familiares y peñistas.

Con este nombramiento, las peñas públicas y el Ayuntamiento quisieron reconocer "su trayectoria como peñista (integrante de La Amistad), su colaboración con las Peñas Públicas y su entrega en el desarrollo de las Fiestas de Azuqueca".

AZUQUECA COLABORA

LÍNEA WHATSAPP 628931367

Envíanos fotos, mensajes, quejas,
propuestas, avisos, incidencias

Intentaremos resolver con la mayor agilidad



Azuqueca de Henares

Whatsapp para comunicarse con el Ayuntamiento

Continúa activa la línea de *whatsapp* habilitada por el Ayuntamiento de Azuqueca de Henares a través del programa 'Azuqueca colabora' con el objetivo de que los ciudadanos notifiquen posibles incidencias, trasladen avisos o hagan propuestas. Este servicio se gestiona a través de la concejalía de Colaboración Ciudadana.

TODA LA INFORMACIÓN Y ACTUALIDAD MUNICIPAL EN:



@AytoAzuqueca



Ayuntamiento de Azuqueca de Henares

GABINETE DE COMUNICACIÓN DEL AYUNTAMIENTO DE AZUQUECA DE HENARES

Ayuntamiento de Azuqueca de Henares. Plaza de La Constitución, S/N
19200 Azuqueca de Henares (Guadalajara)

REVISTA AZUCAHICA
azucahica@azuqueca.net
Tfno: 949 34 85 02

REDACCIÓN
Gabinete de Comunicación
FOTOGRAFÍA
Álvaro Díaz Villamil
PUBLICIDAD E IMPRESIÓN
987 27 27 27
EDITORIAL MIC

EDITA:
AYUNTAMIENTO DE AZUQUECA
Depósito Legal nº GU-66-1981

Prohibida la reproducción total o parcial de las informaciones publicadas en este número, salvo autorización expresa del Gabinete de Comunicación del Ayuntamiento de Azuqueca

Tirada: 13.000 ejemplares

Sumario

• La Junta anuncia la licitación del Centro de Salud y del gimnasio del Maestra Plácida (pág. 4)



• Las empresas interesadas en ejecutar el proyecto para transformar el antiguo cuartel en un centro cultural ya pueden presentar sus ofertas (pág. 5)

• El Pleno aprueba una reducción del tipo de gravamen del IBI hasta el 0,48 por ciento (pág. 7)



• El Ayuntamiento compra una nueva hidrolimpiadora para reforzar la limpieza (pág. 9)

• Ampliado el plazo de matrícula en la UNED hasta el día 13 de noviembre (pág. 9)

• El Aula de la Naturaleza estrena un nuevo programa didáctico (pág. 11)



• El 'Pasaporte Cultural', una herramienta para acercar la programación municipal a los alumnos de los IES (pág. 13)

• La Plaza Navideña vuelve a Azuqueca desde el 1 de diciembre (pág. 19)

• El Ayuntamiento cede espacios a 30 asociaciones de la ciudad (pág. 20)

• Abierta la inscripción en la XXXI San Silvestre Alcarreña (pág. 27)

• Magnífico arranque de temporada para el Isover Basket y el Avangreen Balonmano (págs. 28 y 29)

Y ADEMÁS... ESPECIAL XXXIV Muestra Nacional de Teatro Espiga de Oro (págs. 15 A 18)

Calendario de recaudación

CONCEPTO	PERÍODO DE COBRO
Suministro agua y depuradora	Hasta el 20/12/2017
Ayuda a domicilio (abril 2017)	Hasta el 06/11/2017
Ayuda a domicilio (mayo 2017)	Hasta el 05/12/2017
Ayuda a domicilio (junio 2017)	Del 03/11/2017 al 31/12/2017
Basura (2º semestre 2017)	Hasta el 20/11/2017
Vados	Hasta el 20/11/2017
IAE	Hasta el 20/11/2017

- **Dónde se puede efectuar el pago:**
Entidad gestora de la recaudación municipal: CaixaBank. Otras: Ibercaja, Bankia, CCM (Liberbank), Caja Rural Castilla-La Mancha, Banco Santander, Cajeros Ciudadanos y www.azuqueca.es.
- Acógete al sistema de pago fácil y paga en 6 plazos sin intereses con un ahorro del 2 por ciento. Pregunta en el SAC del Ayuntamiento.
- Comunícanos tu dirección fiscal para que te lleguen las notificaciones sin problemas.
- **Domicilia tus tributos.** Es la mejor manera de evitar recargos.

> José Luis Blanco: "El Gobierno de Castilla-La Mancha cumple con sus compromisos con Azuqueca"

La Junta anuncia la licitación del Centro de Salud y del gimnasio del Maestra Plácida

A mediados de octubre, el Gobierno de Castilla-La Mancha ha puesto en marcha los procesos para licitar las obras del segundo Centro de Salud de Azuqueca y los trabajos de construcción del gimnasio del colegio público Maestra Plácida Herranz.

En el primer caso, el presidente de la Junta de Comunidades, Emiliano García-Page, anunciaba el 18 de octubre, durante el debate sobre el estado de la región celebrado en las Cortes de Castilla-La Mancha, que se había iniciado la puesta en marcha de los procesos de licitación de ocho "importantes y urgentes" nuevos centros de salud de la región, entre ellos el de Azuqueca de Henares. Alberto Rojo, el delegado de la Junta en Guadalajara, ha precisado que el

proyecto de presupuestos de la Junta para 2018 incluye una partida de 2.235.140 euros para este proyecto.

En relación con el gimnasio del colegio Maestra Plácida Herranz, el director provincial de Educación, Cultura y Deportes, Faustino Lozano, ha explicado que la tramitación se ha empezado "nada más desbloquearse los presupuestos de 2017" y ha señalado que este gimnasio es uno de los proyectos incluidos como prioritarios en el Plan de Infraestructuras Educativas 2015-2019 del Gobierno regional.

El alcalde de Azuqueca, José Luis Blanco, ha mostrado su satisfacción ante el inicio de los trámites para la licitación de las dos obras. "Son infraestructuras muy nece-



El presidente del Gobierno regional y el alcalde de Azuqueca, en una imagen de archivo

sarias para servicios fundamentales como son la sanidad y la educación", ha señalado el alcalde. "El Gobierno de Castilla-La Mancha cumple con sus compromisos con Azuqueca, con la sanidad, con la educación y con la igualdad de oportunidades por las que trabajamos cada día en nuestro municipio", añade.

Según los datos hechos públicos por la Junta, para el gimnasio se ha previsto un presupuesto de

238.854 euros, que permitirá la construcción de un edificio de 566 metros cuadrados de superficie, dotado de aseos y almacén. Según las previsiones del gobierno regional, la adjudicación de la obra se hará a primeros de 2018. El plazo de ejecución estimado es de cinco meses. Por su importe, la tramitación de la licitación de esta obra se realiza mediante procedimiento de negociado con invitación por parte de la Consejería a las empresas para la presentación de ofertas. •

> Para evitar fugas y reducir el consumo

El Ayuntamiento invierte más de 102.000 euros en obras de mejora de la red de agua

El Ayuntamiento de Azuqueca de Henares ha adjudicado a la empresa Construcciones Recorsa, S.A.U. las obras de renovación de la red de distribución de agua potable proyectadas en varios tramos de las calles San Miguel y Cifuentes, Calvario y Travesía del Calvario y Navarrosa y otras. La inversión asciende a 102.683,84 euros y el plazo de ejecución previsto es de tres meses.

Juan Pablo Román, el concejal de Urbanismo, ha explicado que este proyecto "pretende mejorar la eficiencia en el consumo de agua, al reducir pérdidas o fugas y, al tiempo, disminuir el coste de mantenimiento de estas conducciones". El edil detalla que "se van a sustituir las tuberías actuales por una nueva conducción de fundición dúctil de diámetro 100 y, en algún caso con tubería de polietileno". Se sustituirá el tramo de la calle San Miguel comprendido entre la travesía y

el final de la calle (el colegio Virgen de la Soledad) y también el tramo de la calle Cifuentes entre San Miguel y Quebradilla. Asimismo, se prolongará la tubería existente en la calle Aduana para conectarla con la nueva.

En el barrio del Vallejo se instalará una conducción entre la tubería de salida del depósito de la plaza del Vallejo hasta la calle Vallejo (por la calle Navarrosa y la calle Postas). También se sustituirá la acometida a las instalaciones deportivas del barrio.

Por último, entre las calles Calvario y Travesía del Calvario, se ha previsto reemplazar la actual conducción.

En todos los casos, el proyecto contempla que la empresa adjudataria reponga los pavimentos afectados, tanto en el caso de aceras, como en los aparcamientos o calzadas, así como la señalización horizontal. •

Avanzan las obras de la nueva grada del campo de fútbol San Miguel

Las obras de construcción de la nueva grada del campo municipal de fútbol San Miguel avanzan. El concejal de Deportes, Sergio de Luz, recuerda que con esta actuación impulsada por el Ayuntamiento se ampliará la capacidad del campo. A las 350 plazas sentadas actuales se sumarán otras 231. La inversión municipal en este proyecto asciende a 100.000 euros.

El alcalde, José Luis Blanco, ha destacado la apuesta del Ayuntamiento de Azuqueca por la promoción y la práctica del deporte. "Es una prioridad absoluta para este equipo de gobierno", decía en una visita a la obra de construcción de la grada, donde enumeraba la programación municipal de las escuelas municipales y del Azuquecano, las distintas competiciones impulsadas por el Ayuntamiento y el apoyo a los clubes, así como a la práctica del deporte individual.



➤ Con una inversión de casi 2,4 millones de euros y un plazo de ejecución de 12 meses, permitirá ampliar la actividad de la Casa de la Cultura

Aprobado el proyecto para transformar el antiguo cuartel en un centro cultural

La obra proyectada por el Ayuntamiento de Azuqueca de Henares para incorporar el antiguo cuartel de la Guardia Civil a los equipamientos culturales del municipio ya cuenta con el proyecto necesario para su ejecución. Las empresas interesadas pueden presentar sus ofertas para acometer la obra, presupuestada en 2.399.850 euros y para la que se establece un periodo de ejecución de 12 meses.

José Luis Blanco, el alcalde de Azuqueca de Henares, ha destacado la importancia de una actuación que "va a transformar la ciudad" al multiplicar sus posibilidades culturales. El primer edil ha insistido en el "compromiso firme" del Ayuntamiento con la actividad cultural y con las necesidades del municipio y de sus ciudadanos. "Este proyecto, permitirá triplicar los espacios destinados a talleres de cultura y, a su vez, liberará espacio en la actual Casa de la Cultura para poder ampliar la Biblioteca municipal", explica.

El edificio proyectado tiene tres plantas para usos culturales y otras dos (una subterránea y la cuarta planta) para instalaciones. En conjunto, la superficie construida será de 2.822,23 metros cuadrados. En la planta baja, se han previsto los talleres de escultura, pintura y dibujo y restauración; la primera planta se reservará para la música,

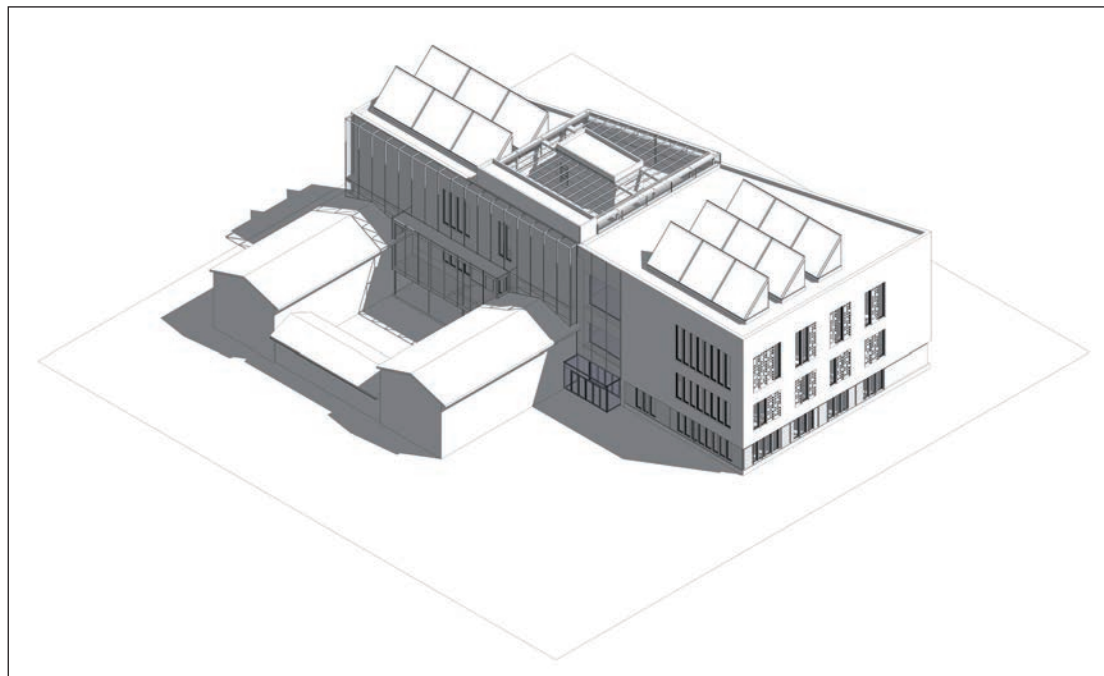

con espacios para talleres y la Banda de Azuqueca; mientras la segunda planta, que tendrá una mayor altura y contará con iluminación suplementaria a través de lucernarios, se reservará para la danza.

El alcalde ha destacado que el proyecto apuesta por la eficiencia energética. "Como ya hicimos en el EJE, el nuevo edificio dispondrá de geotermia y de un sistema muy eficiente para el ahorro de energía", ha dicho, al tiempo que ha destacado que en el proyecto "se prioriza el máximo aprovechamiento posible de la iluminación natural".



En la imagen superior, representación gráfica del futuro edificio. Debajo, fachada del centro cultural proyectado.

Arias
PLATERÍA
RELOJERÍA
JOYERÍA

Precios sin Competencia

Todo en plata de ley y piedras naturales
Fotografiado sobre todo tipo de materiales oro, plata, acero...

Ermita, 16 • Azuqueca de Henares • 19200 Guadalajara
Tels. 949 263 601 • 615 238 262
plateriaarias@gmail.com • www.plateriaarias.com

Martín Rojas
ESTUDIO DE VIDRIO

CRISTALERÍA MARTÍN ROJAS

- MANUFACTURAS DE VIDRIO EN GENERAL:
ESPEJOS, TAPAS DE MESA, VIDRIOS PARA PUERTAS DE PASO, VIDRIERAS, VIDRIO ARTÍSTICO, VIDRIOS LAMINADOS DE SEGURIDAD, VIDRIOS DE COLOR, CLIMALIT...
- MAMPARAS DE BAÑO
- PUERTAS DE VIDRIO CORREDERAS
- ENMARCACIÓN

www.estudiomartinrojas.com • visítanos en:

C/ Postas, 2 • C/ Informática, 46 • 19200 Azuqueca de Henares
Tel./Fax. 949 26 11 09 • estudio@estudiomartinrojas.com

ARREGLOS DE ROPA

EL PAÑUELO VERDE

TRANSFORMACIÓN DE PRENDAS
VENTA DE CORTES DE TELA Y RETALES
SERVICIO DE PLANCHADO

C/. RIO SORBE, 6
Tel.: 949044042
656512536

> Se celebró en el EJE y contó con la participación de 35 comerciantes, empresas y profesionales

Ayuntamiento y ACEPA, satisfechos con la II Feria de Empresas de Azuqueca

La concejala de Comercio de Azuqueca de Henares, Sagrario Bravo, mostraba su satisfacción al término de la II Feria de Empresas, que se celebraba los días 21 y 22 de octubre, en las instalaciones del Espacio Joven Europeo (EJE). "Ha sido todo un éxito de participación, tanto en lo que a público visitante se refiere, como por la presencia de profesionales, empresas y comercios de la ciudad", señalaba Bravo. La organización corrió por cuenta del Ayuntamiento y de ACEPA, la Asociación de Comerciantes, Empresarios y Profesionales de Azuqueca.

"Este tipo de eventos son muy importantes para dar a conocer el tejido empresarial, comercial y de servicios de Azuqueca de Henares", añadía la edil, que destacaba que esta feria forma parte de la línea de colaboración entre el Ayuntamiento y ACEPA. En julio, se firmó un acuerdo entre el Ayuntamiento y la asociación con el objetivo de dinamizar el pequeño y mediano comercio local, aprovechando los recursos y el potencial del municipio.

En este sentido, Sagrario Bravo reiteraba la disposición del Ayuntamiento a "seguir trabajando en esta dirección", al tiempo que destacaba la buena sintonía entre el Ayuntamiento y ACEPA. "La colaboración es muy buena, muy fluida, y eso redundará en una mayor proyección de nuestros empresarios, comerciantes y profesionales y en la prestación de un servicio para el conjunto de la ciudadanía, que recibe información sobre la oferta que tiene sin salir de Azuqueca, para hacer sus compras o para recibir los servicios que requiere".

En la II Feria de Empresas de Azuqueca participaron 35 empresarios, comerciantes o profesionales con dirección fiscal, social o comercial en Azuqueca. A lo largo de las dos jornadas, ofrecieron información a los visitantes sobre sus negocios. La feria contó además con otras actividades, entre las que destacó la conferencia de Emilio Duró titulada 'No vale rendirse', que llenó de público la sala de proyecciones del EJE. •



Arriba, inauguración de la Feria; en el centro, alguno de los expositores; en la imagen inferior, conferencia de Emilio Duró

Participantes

1. INTERCOM. Asistencia técnica informática.
2. ÓPTICA ISIS.
3. DENTALIUS. Clínica dental.
4. TECNISIBER. Oficina comercial IBERDROLA.
5. VIAJES NORTE Y SUR. Agencia de viajes.
6. A TU MANERA MANUALIDADES. Escuela de manualidades y bellas artes.
7. GRUPO LOBO SEGUROS (Zurich).
8. GOLDEN LINE. Estudio de tatuajes.
9. CENTRO HENLAZE. Terapias alternativas.
10. ÓPTICA OPTIMIL.
11. LAURA LIMA. Masajes.
12. ALBA&LOMBAO. Estudio de arquitectura.
13. INMOBILIARIA OÑORO.
14. DENTAL STUDIO.
15. DEPROCOCINAS. Desarrollo y proyectos de cocinas.
16. ANTONIO CINTA. Soluciones gráficas.
17. LIMPIEZAS CASTILLA.
18. INGENIERIA GOSTARESH. Informes financieros, mercantiles y de riesgo.
19. YLAND YLAND. Centro de estética y belleza natural.
20. FLEXIESPACIO. Espacio multitiempos.
21. TARTALIA. Repostería, tartas.
22. FASTER LINE. Integral de hostelería.
23. ORTOPEDIA AZUQUECA.
24. JUAN PABLO ZAPATA. Seguros.
25. MUEBLES EL PILAR.
26. ELECTRY CONSULTING. Consultoría energética.
27. ROMÁNTICA. Moda femenina.
28. FUNPHOTO. Estudio de fotografía.
29. CARNICERÍA PACHECO.
30. PARQUE ALADDÍN. Parque infantil.
31. ESCUELA DE BAILE CARMEN MATEY.
32. BAR BODEGA EL BUEN HUMOR.
33. ATLAS INMOBILIARIA.
34. ELEGRAND ENERGÍA.
35. ADMINISTRADORES DE FINCAS HURTADO.

Premios para Exide Technologies y Neumáticos Caro Martínez

CEO-CEPYME Guadalajara ha reconocido a dos empresas de Azuqueca de Henares en los Premios Excelencia Empresarial 2017. En concreto, ha concedido a Neumáticos Caro Martínez SL el Premio a la Empresa más respetuosa con el medio ambiente y Exide Technologies SLU, una mención especial. La gala de entrega se celebrará el 18 de noviembre.

El día 14, nuevo 'Desayuno formativo' de ACEPA

El martes 14 de noviembre, de 8 a 9:30 horas, se va a celebrar en el Centro de Empresas el tercer 'Desayuno formativo' organizado por la Asociación de Comerciantes, Empresarios y Profesionales ACEPA. En esta nueva cita, Resu Lorenzo, de 'Parlorenzo', será la encargada de impartir la sesión, titulada 'Cómo organizar tu empresa para vender + y pagar -'. La inscripción es gratuita y se puede formalizar a través del correo electrónico



co secretaria@acepazuqueca.org, (indicando nombre del participante, empresa y cargo). Al ser un aforo limitado, las solicitudes se tramitarán por orden de llegada.

En la imagen, 'Desayuno formativo' de octubre, sobre 'Cross-selling y Up-selling', a cargo de Manuel Vidal, para el que se agotaron las 40 plazas disponibles.

> Los ingresos municipales por este concepto se reducirán en consecuencia en 724.000 euros

El Ayuntamiento rebaja el gravamen del IBI al 0,48 por ciento

El Pleno del Ayuntamiento de Azuqueca de Henares aprobó por unanimidad en la sesión ordinaria de octubre, celebrada el día 26, rebajar el tipo de gravamen del IBI (Impuesto de Bienes Inmuebles de naturaleza urbana) hasta el 0,48 por ciento, frente al 0,535 que se ha aplicado en este ejercicio, 2017.

Esta reducción, que se aplicará el próximo año, había sido acordada en el Pleno de julio, a partir de una moción presentada por el grupo municipal de Ciudadanos y respaldada por el conjunto de

la Corporación. En la sesión del 26 de octubre, el Pleno aprobaba la modificación de la Ordenanza Reguladora de Impuestos para el próximo año, en la que se incorpora la rebaja del gravamen.

Durante el debate, la portavoz del grupo municipal del PSOE, Sagrario Bravo, detalló que la rebaja del tipo de gravamen va a implicar una reducción de 724.000 euros en los ingresos municipales por este concepto y el alcalde, José Luis Blanco, resaltó que, en consecuencia, "se tomarán decisiones en el presupuesto municipal de 2018".



Como es habitual, el Pleno del Ayuntamiento de Azuqueca de Henares guardó cinco minutos de silencio al comienzo de la sesión del 26 de octubre para condenar la violencia de género y como muestra de solidaridad con las víctimas y con sus allegados

Impuesto de vehículos y tasas

En el Pleno no fue aprobada la propuesta del equipo de gobierno para aplicar una actualización sobre el impuesto de vehículos de tracción mecánica y sobre las tasas municipales en el próximo

año (el 1,81 por ciento correspondiente al IPC interanual). Los grupos de la oposición votaron en contra, tras cuestionar la gestión económica del equipo de gobierno, por lo que la propuesta fue desestimada.

MOCIONES

Durante el Pleno del 26 de octubre, se debatieron cuatro mociones, una presentada por el grupo municipal de IU-Ahora Azuqueca de Henares, dos a propuesta del PP y una elaborada por Ciudadanos.

La defendida por IU-Ahora Azuqueca de Henares -con aportaciones del grupo municipal de Ciudadanos- que reclamaba "que el ejecutivo regional de Emiliano García-Page y el Gobierno municipal de José Luis Blanco cumplan sus **promesas electorales**" contó con el apoyo de toda la oposición y el rechazo de los concejales del equipo de gobierno.



Concejales del grupo municipal de IU, durante el Pleno ordinario de octubre

En el texto, leído ante el Pleno por la portavoz de IU, María José Pérez, se hacía referencia a proyectos como el segundo centro de salud, el funcionamiento del CEDT y de las urgencias pediátricas, la contratación de docentes en los centros educativos, la subvención a escuelas infantiles

y el proyecto del teatro-auditorio, así como al pago de la deuda de la Junta de Comunidades por la parcela VC12, entre otras cuestiones.



Los integrantes del grupo municipal del PP, en un momento de la sesión plenaria

También fue aprobada -con los votos a favor de la oposición y en contra del grupo Socialista- la moción presentada por la portavoz del grupo Popular, Aure Hormaechea, para "la instalación de **pancartas reivindicativas**" reclamando la construcción inmediata del segundo centro de salud.

Tanto la portavoz socialista como la concejala de Promoción de la Salud y el alcalde defendieron durante el debate de ambas propuestas que la situa-

ción en esta legislatura -con el socialista Emiliano García-Page como presidente- es bien distinta a la anterior -con la popular María Dolores de Cospedal al frente de la Junta- y pusieron como ejemplos de la mejora para la ciudad el anuncio de licitación de las obras del centro de salud y del gimnasio del Maestra Plácida. Sagrario Bravo aseguró que "ahora sí llega dinero de la Junta para políticas de empleo", subvenciones para las escuelas municipales, Azuqueca cuenta con una extensión de la EOI, y se han financiado programas como Garantía +55 e Iniciativa Puente.

El alcalde cerró el debate afirmando que desde la Junta "se ha producido un cambio sustancial para Azuqueca" en esta legislatura. "No solo en el trato, sino en las cuantías y en los compromisos", dijo, tras destacar que en el presupuesto regional para 2018 se ha incluido una inversión de 2,2 millones de euros para el centro de salud de Azuqueca. "¡Qué mayor compromiso que eso!", señaló Blanco.

La moción presentada por el grupo Popular de **apoyo a las Fuerzas y Cuerpos de Seguridad del Estado** contó con el apoyo del PSOE, de Ciudadanos y de la concejala No Adscrita. Los tres concejales de IU-Ahora Azuqueca se abstuvieron.



En primer término, los tres ediles del grupo municipal de Ciudadanos en el Ayuntamiento de Azuqueca

Por último, todos los grupos apoyaron la propuesta de Ciudadanos -defendida por el edil José Luis González- para extender la **gratuidad del servicio de autobuses urbanos** a los titulares de la Tarjeta Ciudadana. Esta medida se aplicará de manera provisional, hasta el fin del mandato municipal, con el objetivo de evaluar sus resultados.

➤ A través del Programa Operativo de Empleo Juvenil Iniciativa Puente, han disfrutado de una estancia gratuita de dos meses en Irlanda

Los beneficiarios de las becas de inglés, muy satisfechos con la experiencia

Los jóvenes azudenses que este verano han disfrutado de una beca en Irlanda para mejorar su nivel de inglés gracias al programa Iniciativa Puente se han mostrado muy satisfechos con la experiencia. El 19 de octubre, diez días después de su regreso a Azuqueca, el alcalde, José Luis Blanco, se reunía con buena parte de ellos -con edades comprendidas entre los 21 y los 28 años- para conocer de primera mano su valoración de la que ha sido la primera convocatoria de becas incluida en el programa Operativo de Empleo Juvenil Iniciativa Puente. "Esta experiencia no solo ha contribuido a mejorar

las competencias en inglés de los participantes, sino que les ha proporcionado un bagaje personal y ha supuesto una mejora para su currículo de cara a su incorporación al mercado laboral", decía el alcalde, que recordaba que el objetivo del Ayuntamiento con este programa es "capacitar a los jóvenes y retener su talento en la ciudad de Azuqueca".

Los primeros beneficiarios de estas becas de idiomas (el próximo año está prevista una segunda convocatoria para otros 15 jóvenes) han pasado ocho semanas en Irlanda, alojados con familias, con el objetivo de optimizar al

máximo su estancia y sus oportunidades de mejorar el nivel de inglés. A través de Iniciativa Puente, se han financiado todos los gastos (viaje, alojamiento en régimen de pensión completa, clases y salidas culturales). "Queremos que nuestros jóvenes tengan la mejor formación posible y para ello, Iniciativa Puente es una herramienta muy importante", insistía Blanco.

El Programa de Empleo Juvenil Iniciativa Puente, impulsado por el Ayuntamiento, cuenta con la colaboración de la Junta de Comunidades de Castilla-La Mancha y financiación del Fondo Europeo.



Los jóvenes explicaron su experiencia al alcalde y a los coordinadores del programa

➤ Van a desarrollar 25 proyectos en distintos servicios y departamentos del Ayuntamiento de Azuqueca

Ya están trabajando los seleccionados en la segunda convocatoria del Plan de Empleo

En octubre, se han incorporado a sus puestos de trabajo la práctica totalidad de las 95 personas seleccionadas para la segunda convocatoria del Plan Extraordinario por el Empleo impulsado por la Junta en Azuqueca. En una primera fase, se formalizaron 135 contratos.

Los beneficiarios han firmado contratos laborales de seis meses de duración no prorrogables y desarrollarán 25 proyectos diseñados por el Ayuntamiento en distintos servicios y departamentos municipales. La retribución que van a percibir se corresponde con el Salario Mínimo Interprofesional,



Dos trabajadoras del Plan de Empleo durante su jornada laboral

si el puesto no requiere cualificación, mientras que en los casos en los que se requiere titulación

media o superior, el Ayuntamiento suplementa la cantidad con 200 y 400 euros, respectivamente.

Prácticas internacionales, acciones formativas y talleres

Además de las becas de idiomas, Iniciativa Puente cuenta con un programa de prácticas internacionales. Quince jóvenes de 18 a 29 años tendrán la oportunidad de mejorar su cualificación en centros de trabajo de las empresas Bormioli, Chemo, Exide, Hydro, Isover, Mercedes y Verallia en Francia, Alemania, Noruega, Italia y Polonia. El plazo de presentación de solicitudes se cerró el 13 de octubre y en estos momentos se está desarrollando el proceso de selección. "Estas prácticas permitirán a los participantes mejorar sus competencias profesionales, para que, a su vuelta, estén mejor preparados para liderar el desarrollo y el crecimiento de su ciudad", insiste el alcalde, José Luis Blanco.

Por otra parte, en las próximas semanas se va a abrir la inscripción en dos acciones formativas centradas en *marketing* y componentes electrónicos y el Ayuntamiento trabaja también en la programación de los 'Talleres de acciones de orientación profesional, información laboral y de acompañamiento', que se van a desarrollar este curso.

Despacho libre en el Centro de Empresas, desde el 1 de noviembre

A partir del día 1 de noviembre, quedará libre un despacho para emprendedores en el Centro de Empresas 'Azuqueca Emprende' (avenida de los Escritores, 10-12). Se trata de un espacio (el número 7), de 13,06 metros cuadrados de superficie, cuyo precio de alquiler es de 142,35 euros mensuales, más IVA.

Las personas interesadas, deben presentar la solicitud en el Servicio de Atención a la Ciudadanía (SAC) del Ayuntamiento de Azuqueca de Henares.

Charla ‘Vivienda colectiva y espacio público’, por el Día de la Arquitectura

Por segundo año, el Ayuntamiento de Azuqueca ha colaborado con la demarcación de Guadalajara del colegio Oficial de Arquitectos de Castilla-La Mancha (COACM) en la celebración del ‘Día de la Arquitectura’. El día 20 de octubre, Ramón López de Lucio, impartió en el Centro de Ocio una conferencia centrada en la vivienda colectiva y el espacio público.



De las aceras de la ciudad y para la retirada de grafitis y pintadas
El Ayuntamiento adquiere una nueva hidrolimpiadora para reforzar la limpieza

En octubre, el Ayuntamiento de Azuqueca de Henares ha incorporado al parque móvil de Limpieza Viaria una nueva hidrolimpiadora, coincidiendo con el inicio de la campaña de retirada de las hojas caídas de los árboles. Esta nueva máquina, que ha supuesto una inversión de 13.529 euros, va a permitir reforzar los trabajos de limpieza de aceras y paredes, donde se utiliza para la retirada de grafitis. “Con esta adquisición, se pretende dar respuesta a una demanda de los vecinos ya que tanto la suciedad de calles, como las pintadas son dos de las quejas que más nos plantean”, explica el concejal de Mantenimiento Urbano, Sergio de Luz.

“Desde el equipo de gobierno, estamos trabajando para tener un municipio mucho más limpio, siempre con la colaboración de nuestros vecinos”, señaló el edil, quien destaca que “en este ejer-



La nueva hidrolimpiadora, en funcionamiento

cicio, se han destinado más de 300.000 euros en la adquisición de maquinaria y otros materiales”. En este sentido, el Ayuntamiento dispone de dos hidrolimpiadoras antigrafitis, dos barredoras y un camión para la recogida de muebles. “Además, se ha aumentado la plantilla con la contratación de nuevo personal, que a su vez cuenta con el apoyo de los traba-

jadores del Plan Extraordinario por el Empleo”, detalla.

“Estamos incrementando los recursos materiales y humanos”, afirma Sergio de Luz. Sin embargo, “se requiere la implicación de todos para, por ejemplo, retirar los excrementos caninos o no dejar enseres en las islas de contenedores”, insiste el edil. •

2x1

en Telepizzas

Por

1€ más

a domicilio

Ermita, 15

949 267 401

Válida para pizzas medianas o familiares de hasta 5 ingredientes hasta el 30/09/17.

Menús Individuales

Por solo

5'95€

Por

2€ más

a domicilio

Menús individuales: Los menús incluyen: 1 principal, ensalada o top burger o top sandwich o pizza individual (pizza pequeña de 2 ingredientes), refresco 33 cl y 1 entrante: pan de ajo (3 uds.) o patatas gajo/fritas (1 ración) o fingers de queso (2 uds.). Impuestos incluidos. No acumulable a otras ofertas. Oferta válida sólo en local y recoger hasta el 30/09/17.

telepizza

el secreto está en la masa

➤ En el Aula de Azuqueca, en El Foro, se imparten clases presenciales del Curso de Acceso para mayores de 25 y 45 años y de Inglés, a través del CUID

Ampliado el plazo de matrícula en la UNED hasta el día 13 de noviembre

La Universidad Nacional de Educación a Distancia, que estrena este curso un Aula en Azuqueca de Henares, ubicada en El Foro y dependiente del Centro Asociado de Guadalajara, ha ampliado el plazo de matriculación hasta el día 13 de noviembre para estudios de Grados, Másteres, Doctorado, Idiomas y Curso de Acceso para mayores de 25 y de 45 años. Los interesados pueden formalizar su matrícula a través de la página web de la universidad: www.uned.es.

En el Aula de Azuqueca se van a impartir clases presenciales de lunes a viernes del Curso de Acceso para mayores de 25 y 45 años y de Idiomas CUID (Centro Universitario de Idiomas Digital y a Distancia): Inglés B1 y B2. (Ver horarios, en el cuadro de la derecha).

El Ayuntamiento ha acometido una reforma en el edificio de El Foro para permitir la puesta en marcha del Aula de la UNED y para instalar en este edificio las enseñanzas vinculadas a la Escuela Municipal de Idiomas (EMIA), que, hasta el pasado curso ha tenido su sede en el Instituto de Secundaria Profesor Domínguez Ortiz.

El alcalde azudense, José Luis Blanco, ha des-

- Lunes de 19 a 21 horas: Inglés B1
- Martes de 17 a 18 horas: Comentario de texto Acceso
- Martes de 18 a 20 horas: Lengua Española Acceso
- Miércoles de 17 a 18 horas: Lengua Extranjera Inglés Acceso
- Miércoles de 18 a 20h: Inglés Avanzado B2
- Viernes de 17 a 19 horas: Matemáticas Acceso

Horarios de las clases presenciales de la UNED en el Aula de Azuqueca

tacado la importancia de que “desde este curso, Azuqueca tenga universidad”. “La apertura de este Aula va a permitir que los alumnos de Azuqueca no tengan que desplazarse hasta Guadalajara”, ha resaltado el regidor, al tiempo que ha recordado el proyecto municipal para convertir El Foro en un centro educativo que centralice la actividad de la UNED y de la EMIA y que contribuya a revitalizar esta zona del municipio. •



Responsables municipales y de la UNED, durante una visita a El Foro

➤ Estudios de idiomas
La EMIA se traslada a El Foro y la EOI empieza a funcionar en el Arcipreste de Hita

Los cerca de 400 alumnos y alumnas matriculados este curso en la Escuela Municipal de Idiomas de Azuqueca (EMIA) han iniciado sus clases en octubre en la nueva sede del centro, en el edificio de El Foro. Aunque el traslado se ha hecho a aulas provisionales y algunos horarios se han visto alterados en octubre, está previsto que en noviembre se normalice completamente la actividad de la Escuela en todos sus grupos.

La EMIA, cuyas enseñanzas se dirigen a niños y jóvenes hasta los 16 años, ofrece clases de inglés y francés. En inglés, se imparten los niveles *Kid 1, 2, 3 y 4* y *Junior 1, 2, 3, 4, 5, 5+ y 6*. En el caso de francés, se han creado dos aulas para *Enfant A*, *Junior Social* e *Intermediaire*. Desde su puesta en marcha en el año 2010 y hasta el pasado curso, la EMIA ha venido impartiendo sus clases en las instalaciones del Instituto de Enseñanza Secundaria Profesor Domínguez Ortiz.

A este centro de idiomas, se ha sumado este año la puesta en marcha de la extensión de la Escuela Oficial de Idiomas (EOI) en Azuqueca, con una disponibilidad total de 396 plazas distribuidas entre diez aulas de inglés y dos de francés y que tiene su sede en las instalaciones del IES Arcipreste de Hita. Este centro permite obtener -tanto en enseñanza presencial como en modalidad libre- la certificación de los niveles A2, B1, B2 y C1 establecidos en el Marco Común Europeo de Referencia para las Lenguas. La puesta en marcha de esta extensión fue aprobada por la Junta de Comunidades de Castilla-La Mancha y responde a una reiterada petición del Ayuntamiento en los últimos años.



PROTECCIÓN Y PREVENCIÓN DE INCENDIOS

www.a2j.es • a2j@a2j.es
C/ Marcelino Orozco, 4 local • 19200 Azuqueca de Henares
Tels: 663 846 911 - 949 260 729

- ABASTECIMIENTO DE AGUA PCI
- EQUIPOS DE PRESIÓN, BIES, HIDRANTES
- EXTINCIÓN FIJA MEDIANTE GASES
- EXTINTORES PORTÁTILES

- DETECCIÓN Y ALARMA DE INCENDIOS
- SECTORIZACIÓN Y PUERTAS CORTAFUEGOS
- IGNIFUGACIONES
- PLANES DE EMERGENCIA



Centro Actividad Infantil

Snea

www.snea.es 949 20 64 05

MONITORES, INSTALACIONES DE JUEGO, ACTIVIDADES INFANTILES
CONÓCENOS CUALQUIER TARDE-NOCHE DE LUNES A DOMINGO

CUMPLEAÑOS

Meriendas y Cenas
Juego libre sin reserva



SERVICIO COMPLETO DE CAFETERÍA,
MERIENDAS, CENAS, RACIONES

> Ya se ha concertado la visita de cerca de 2.000 personas a este equipamiento y a la Reserva

El Aula de la Naturaleza estrena el curso con un nuevo programa didáctico

El Aula municipal de la Naturaleza, uno de los tres equipamientos ambientales de la ciudad -junto con el Aula Apícola y la Reserva Ornitológica- ha estrenado el curso de visitas escolares con un nuevo programa didáctico. “Ponemos estos equipamientos a disposición de los colegios e institutos no solo de Azuqueca, sino también de todo el Corredor del Henares, para que los utilicen en sus actividades didácticas complementarias fuera de sus centros escolares”, decía el alcalde, José Luis Blanco, durante la presentación del programa.

“En las políticas municipales de Desarrollo Urbano Sostenible, se contempla como una necesidad principal la integración de los contenidos ambientales dentro del ámbito educativo y, por eso, intentamos mejorar cada año”, añadía Blanco, que señalaba que “este equipamiento constituye un espacio ideal para que los chicos y chicas puedan obtener información útil para su vida y que complementen la que reciben en los centros educativos”.

De cara al nuevo curso escolar, ya se ha programado la visita de cerca de 2.000 personas al Aula



Distintos ecosistemas, un insectario, un huerto ecológico y animales.- El Aula de la Naturaleza cuenta con un espacio que recrea distintos ecosistemas y donde se imparten talleres. Además, el recinto dispone de un insectario, ejemplares de árboles con flor de la península Ibérica, un huerto ecológico y distintos animales. Las solicitudes de visitas se pueden tramitar a través del correo electrónico: equipamientosambientales@azuqueca.net. En la imagen, el alcalde, José Luis Blanco, flanqueado por el concejal de Desarrollo Sostenible, Juan Pablo Román, y el técnico Jesús Puebla, en el Aula.

de la Naturaleza, y el Centro de Interpretación de la Reserva, que abrió sus puertas hace un año y ha superado los 3.000 visitantes. •

Azuqueca, sede de un reto de 'Climathon'

Azuqueca de Henares ha sido una de las ocho ciudades de España participantes en la tercera edición de 'Climathon', un proyecto mundial que pretende impulsar ideas emprendedoras que sirvan para proteger el medio ambiente y luchar contra el cambio climático. Durante el 26 y el 27 de octubre, los participantes en el "reto" de Azuqueca, reflexionaron sobre la integración de la movilidad ciclista en el tráfico de la ciudad. Las jornadas se celebraron en el EJE.

Segunda fase de la renovación del mobiliario de la plaza de La Constitución

El Ayuntamiento de Azuqueca de Henares ha acometido la segunda fase del plan de renovación del mobiliario urbano de la plaza de La Constitución. En concreto, tras la instalación de nuevos bancos y papeleras en la plaza el pasado mes de agosto, ahora se ha actuado en la zona más próxima a la iglesia de la Santa Cruz.

En esta segunda fase, se han instalado seis nuevas jardineras de acero corten, donde se han plantado diversas especies y flores de temporada dentro del Plan de Embellecimiento de zonas verdes impulsado por el Ayuntamiento. “Para este tipo de entornos, con pocos espacios verdes, apostamos por la inclusión de detalles vegetales que aporten color y que sean sostenibles, es decir, que precisen poca agua para su mantenimiento”, explica el concejal de Mantenimiento Urbano, Sergio de Luz.

MecaFAST

Devonshire English Courses

Cambridge ESOL
Exam Preparation Centre

INGLÉS DESDE 1982

INGLÉS PARA TODOS LOS NIVELES Y ADULTOS

FRANCÉS
TODOS LOS NIVELES

CHINO
TODOS LOS NIVELES

GABINETE PSICOLÓGICO, TÉCNICAS DE ESTUDIO

ALEMÁN
TODOS LOS NIVELES

Más información en www.mecafast.com

Pza de España nº 1 - Azuqueca de Henares, Guadalajara Tel.: 949263799 - 669895553 - info@mecafast.com



Fachada del Ayuntamiento iluminada de rosa con motivo del Día contra el Cáncer de Mama

➤ En El Foro y mediante la firma de un convenio con el Ayuntamiento

La Asociación Española Contra el Cáncer tendrá sede en Azuqueca

El Foro va a acoger la sede que la Asociación Española Contra el Cáncer (AECC) va a abrir en Azuqueca de Henares con el fin de atender las necesidades de los vecinos y vecinas que padecen esta enfermedad, así como a sus familiares y entorno más cercano. En concreto, está previsto que AECC, mediante la firma de un convenio con el Ayuntamiento, ocupe uno de los locales con acceso desde la calle Segovia.

La concejala de Promoción de la Salud, Charo Martín, se muestra satisfecha con la llegada de esta asociación al municipio. “Es-

tamos encantados y damos la bienvenida a las actividades”, señala, al tiempo que destaca que “se va a evitar que los enfermos, sobre todo cuando están recibiendo tratamiento, tengan que desplazarse a Guadalajara”.

Iluminación del Ayuntamiento
En señal de apoyo y solidaridad con las personas que sufren, directa o indirectamente, esta dolencia, durante tres días (del 19 al 21 de octubre), la fachada del Ayuntamiento se iluminó de rosa con motivo del Día contra el Cáncer de Mama, que se conmemora el 19 de octubre, y a propuesta de la AECC. •



I JORNADA FLAMENCA ‘CAMINO A LA ESPERANZA’

Azuqueca de Henares acogió el 30 de septiembre la primera Jornada Flamenca ‘Camino a la Esperanza’, impulsada por el grupo rociero Nuevo Amanecer y que obtuvo una recaudación de más de 1.700 euros a favor de la Asociación Española Contra el Cáncer (AECC). Las actividades se sucedieron durante todo el día y consistieron en una *gymkhana*, una comida, concursos de trajes flamencos (foto) y sevillanas y distintas actuaciones.

Charla ‘Enfermedad celíaca y dieta sin gluten’

El 9 de noviembre, la Asociación de Celíacos de Castilla-La Mancha (ACCLM) organiza, con la colaboración del Ayuntamiento de Azuqueca de Henares, en el Espacio Joven Europeo una charla titulada ‘Enfermedad celíaca y dieta sin gluten’. La sesión comienza a las 17:30 horas y se dirige al público en general. La entrada es libre.

Enfermedad Celíaca Y Dieta Sin Gluten



Día 9 de Noviembre de 2017
17:30 horas
EJE (ESPACIO JOVEN EUROPEO)
Avda. Siglo XXI, S/N
AZUQUECA DE HENARES



ORGANIZA
Asociación de Celíacos de Castilla-La Mancha
C/Doctor Fleming, 12. 1º. 02004, Albacete
Tel. 967 558 903 - 667 553 990
www.celiacomancha.org
celiacomancha@gmail.com



DÍA MUNDIAL ENFERMEDAD MENTAL

Con motivo del Día Mundial de la Salud Mental, que se conmemora cada 10 de octubre, se instaló el día 11 en el mercadillo de los miércoles de Azuqueca de Henares una mesa informativa que visitaron las concejalas de Promoción de la Salud, Charo Martín, y de Cohesión Social, Elisa Cansado. Bajo el lema ‘Trabajar sin máscaras. Emplear sin barreras’, la campaña de este año quiso poner de relieve la importancia de la inserción laboral de las personas afectadas por este tipo de enfermedad.



Tren Misionero
En el marco de los actos del día del Domund, que se celebró el 22 de octubre, Azuqueca de Henares fue el destino elegido para el Tren Misionero de este año. La actividad se celebró el sábado 21 y consistió en un encuentro de niños, adolescentes y familias de diferentes comunidades de origen. Quienes llegaron en tren se reunieron en el parque de La Ermita con el resto de participantes y, desde ese punto, se desplazaron al colegio Giovanni Antonio Farina, donde el alcalde, José Luis Blanco, les dio la bienvenida (foto). A continuación, asistieron a una misa en la iglesia de la Santa Cruz y, al finalizar, visitaron el municipio.

➤ Se facilita su participación y, al tiempo, se incorporan sugerencias de los centros a la oferta del Ayuntamiento

El 'Pasaporte Cultural' acerca la programación municipal a los estudiantes de los institutos

Fomentar la participación de los jóvenes en la vida cultural de Azuqueca y, al tiempo, enriquecer la programación municipal con las aportaciones y sugerencias de los institutos de Secundaria es el doble objetivo del programa 'Pasaporte Cultural', que se puso en marcha en 2014 y en el que colaboran los tres IES de Azuqueca y los departamentos municipales de Biblioteca y Cultura.

El alcalde de Azuqueca, José Luis Blanco, decía durante la presentación de la programación para el primer trimestre de este curso que el Pasaporte es "una herramienta magnífica". "Es uno de los programas de los que nos sentimos enormemente orgullosos", aseguraba, tras recordar que la directora de la Biblioteca Eva Ortiz (ahora jubilada) fue una de sus impulsoras.

Dirigido fundamentalmente a estudiantes de 3º y 4º de ESO, Bachillerato y FP Básica (de 14 a 18 años) -aunque también se organizan algunas propuestas como los Jueves de la Ciencia, que se ofrecen a los alumnos de 1º y 2º de la ESO-, en conjunto, el programa cuenta con una participación de más de 800 alumnos a lo largo del año, en las distintas propuestas.

"Conseguimos que los jóvenes participen, aporten y disfruten de la oferta cultural de la ciudad; al tiempo, conseguimos mejorar la programación municipal con sus aportaciones y mejorar la formación intelectual, artística y crítica de los alumnos y las alumnas", destacaba el primer edil, que calificaba a los profesores y profesoras de "eje vertebrador". La primera actividad organizada este curso a través del programa se ha dirigido precisamente a los docentes: una sesión titulada 'Creando vínculos a través de nuestras redes'.



Presentación del programa 'Pasaporte cultural'

Colaboración entre IES, Cultura y Biblioteca

La concejala de Cultura, Sagrario Bravo, explicaba que la programación del 'Pasaporte Cultural' se define en reuniones de trabajo quincenales que mantienen los técnicos municipales de Cultura y Biblioteca con los institutos, en las que se van evaluando las distintas propuestas. De cara al nuevo curso, la edil detallaba que se han incluido varias propuestas de cine, danza y teatro, además del programa 'Jueves de Cuento' que enlaza con el taller de cuentos que imparte Pep Bruno y la 'Noche de Ánimas' programada para el 30 de octubre. "El taller de cuentos y la 'Noche de ánimas' son dos de las actividades "estrella" del Pasaporte Cultural", dijo Bravo. En la programación ya cerrada para este trimestre se incluye también un taller de vídeo y la programación de la Muestra Nacional de Teatro Espiga de Oro, durante todo el mes de noviembre.

María Ángeles González, la directora del IES San Isidro, afirmó durante la presentación del programa que es "una oportunidad de aunar esfuerzos" que permite "conectar con los jóvenes" y "hacerles más partícipes de la cultura y de la ciudad".

González señalaba que el 'Pasaporte Cultural' permite a los centros optimizar la programación de las lecturas, organizar encuentros con autores y, al tiempo, facilita que los jóvenes conozcan los recursos de la ciudad. "Es importante que sepan lo que tienen aquí", afirmó.

La directora del IES San Isidro detalló que el año pasado se celebraron más de cien actividades a lo largo del curso (algunas, obligatorias y en jornada lectiva y otras, voluntarias, fuera del horario de clases). •

UN PASAPORTE QUE OTORGA RECOMPENSAS Y VIAJES

Cada estudiante que participa en este programa recibe un 'pasaporte' que debe cumplimentar con referencias a las actividades culturales a las que asista o en las que participe. En cada una de ellas, obtendrá un sello que reproduce la imagen del programa. Además, los estudiantes pueden personalizar sus pasaportes y decorarlos a su gusto.

Con el fin de premiar la participación, se ofrecen a los alumnos "recompensas" -bien académicas, en su propio centro; bien municipales, en forma de entradas a distintos servicios o actividades organizadas por el Ayuntamiento-. Como colofón de cada temporada, quienes más sellos suman tienen la oportunidad de participar en un viaje cultural.



En los tres años que lleva funcionando el programa, se han hecho viajes a Salamanca, Ávila y, el más reciente, a Cuenca (en la imagen).

CLINICA DENTAL

LA PAZ

Travesía de la Flor, 1

HORARIO DE LUNES A VIERNES DE 9 A 22 H. SÁBADOS DE 10 A 14 H.

Financiación 12 meses sin intereses

Tel.: 949 26 56 79

AZUQUECA DE HENARES

MOTOS CALLE, S.L.

AZUQUECA DE HENARES

Venta y Reparación Motocicletas Ciclomotores y Quads

Roberto Calleja

C/ El Silo, 6 - esquina Avda. del Agricultor

Tel: 949 260 569 - Fax: 949 263 833

E-mail: motoscalle@hotmail.com

> El día 23 de noviembre, en el EJE

Javier Reverte protagoniza un nuevo acto del ciclo ‘Pensamiento saludable José Luis Sampedro’

El escritor y periodista Javier Reverte estará en Azuqueca el próximo 23 de noviembre, a las 19 horas para participar en la charla ‘El arte de viajar’ organizada en el marco del ciclo municipal ‘Pensamiento saludable José Luis Sampedro’. Reverte dialogará en el Espacio Joven Europeo (EJE) con Mariano López, el director de la revista ‘Viajar’, en un acto que estará moderado por la periodista Raquel Gamo (eldiario.es).



Javier Reverte

Con el ciclo en torno a Sampedro, que se puso en marcha coincidiendo con el centenario

del nacimiento del humanista, el Ayuntamiento pretende reivindicar su figura y su legado literario y filosófico.

> Pinturas y esculturas, entre el 1 y el 15 de diciembre

Jesús Campoamor expone parte de su obra en la Casa de la Cultura

Entre los días 1 y 15 de diciembre, se podrá visitar en la sala de exposiciones de la Casa de la Cultura de Azuqueca de Henares una muestra compuesta por una treintena de pinturas de Jesús Campoamor.

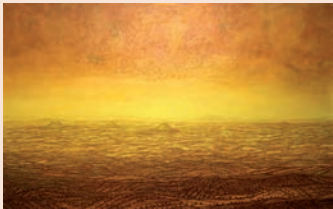

Un paisaje alcarreño en una de las obras de Campoamor

La exposición incluirá también algunas esculturas realizadas por este artista que se ha inspirado en los paisajes de Gua-

dalajara para buena parte de su obra pictórica.

> Con ‘Cuentos para comérselos’, una nueva sesión de ‘Una merienda de Cuentos’ y Juan Gamba

Los cuentos centran la programación de la Biblioteca en noviembre

La programación elaborada por la Biblioteca municipal Almudena Grandes para el mes de noviembre tiene el cuento como hilo conductor, con tres propuestas que se van a desarrollar en la Casita de los Cuentos Eva Ortiz los días 3, 14 y 23 de noviembre.



Juan Gamba en una sesión en Azuqueca, el año pasado

Por orden cronológico, la primera actividad llega con motivo de la celebración de *Halloween*. Se ha previsto una sesión especial del taller ‘Cuentos para comérselos’ el viernes 3 de noviembre, para niños de 6 a 12 años. Se programó una primera sesión el día 27 de octubre y, dado que se agotaron las plazas, se ha previsto un segundo pase, de 17 a 18:30 horas. La participación es gratuita, pero las plazas son limitadas, por lo que es necesario inscribirse previamente en la Biblioteca.

Esta propuesta se dirige a niñas y niños de 3 a 8 años, acompañados de un adulto.

Juan Gamba

Por último, la sesión de ‘Jueves de Cuento’ la protagoniza este mes el narrador Juan Gamba, que ha visitado Azuqueca en varias ocasiones con anterioridad para participar en actividades de narración oral. En este caso, la sesión se dirige a jóvenes y a adultos y dará comienzo a las 19 horas. La entrada es libre, hasta completar el aforo.

Por otra parte, la sesión del programa ‘Una Merienda de Cuentos’ del mes de noviembre se celebrará el martes 14, a las 17 horas. También en este caso la participación es gratuita, pero hay que retirar previamente las invitaciones en la Biblioteca infantil (disponibles desde el 7 de noviembre).

La XVII Expoafna, del 20 al 28 de noviembre

La Asociación Filatélica, Numismática y Coleccionismo de Azuqueca celebra del 20 al 28 de noviembre en la Casa de la Cultura su decimoséptima exposición anual, Expoafna de Filatelia y Numismática 2017.

Se podrán ver colecciones de El Quijote y Cervantes, Literatura infantil, Dinosaurios, Mariposas, Trenes, Naturaleza, Aeronáutica, Deportes y Fauna, además de dos vitrinas con material numismático y varios cuadros con temática filatélica, tres de ellos relacionados con el Camino de Santiago.

CULTURA EN OCTUBRE



Foto 1: Enrique San Francisco, en la Casa de la Cultura, el 21 de octubre. Fotos 2 y 3: Coral de Azuqueca y Orfeón Cacerreño, durante el Encuentro de Corales organizado por la agrupación azudense el día 20. Foto 4: Espectáculo de danza ‘No Title yet.. y si fuéramos tragados por un animal?’, el día 7.



> XXXIV Muestra Nacional de Teatro Espiga de Oro 2017

La programación incluye siete obras, cuatro pasacalles, dos exposiciones en la Casa de la Cultura y una muestra de danza y otras disciplinas en el antiguo cuartel

José Luis Blanco: “La Muestra ‘Espiga de Oro’ ofrece representaciones de calidad sin salir de Azuqueca”

Azuqueca de Henares se prepara para la celebración de la Muestra Nacional de Teatro ‘Espiga de Oro’, que impulsa el Ayuntamiento de Azuqueca de Henares y que este mes de noviembre alcanza su edición número 34. “Esta muestra promociona el amor y la afición por el teatro en Azuqueca y permite que los vecinos y vecinas puedan disfrutar de representaciones de calidad sin salir de la ciudad”, explicó el alcalde azudenso, José Luis Blanco, durante la presentación del programa, que acogió el Centro de Ocio Río Henares el 24 de octubre.

“La ‘Espiga de Oro’ ofrece teatro de calidad, montajes de primer nivel, por menos de 10 euros y con el objetivo de concienciar, divertir e invitar a reflexionar al público”, añadió Blanco, quien señaló que incluye siete representaciones para los fines de semana, a las que se suman otras actividades para que “Azuqueca vibre con el teatro”, en concreto, pasacalles, exposiciones y una muestra de danza y otras disciplinas.

El primer edil también recordó que, para facilitar la asistencia, está disponible un servicio de guardería en la Casa de la Cultura y que, un año más, ACEPA colabora en la promoción de la muestra.

“Calidad excepcional”

La concejala de Cultura, Sagrario Bravo, por su parte, se refirió a la “calidad excepcional” de esta edición. “Nos visita la gran actriz Ana Fernández (‘El lunar de Lady Chatterley’); ‘Smoking Room’, que se ha estrenado en Madrid, llega a Azuqueca antes del inicio de la gira nacional; tenemos ‘Los Pelópidas’, que tuvo una gran acogida en el Festival de Mérida, y Ángel Ruiz, intérprete de ‘Miguel de Molina al desnudo’, ha recibido el Premio Max al Mejor actor protagonista”, destacó. “No solo buscamos que el público disfrute, sino que, más allá del ocio, en esta selección también hay reivindicación, igualdad, opresión, crisis de valores o libertad a través de distintos géneros, como la comedia, el drama o el teatro clásico”, repasó.

Los títulos de esta Muestra son ‘El lunar de Lady Chatterley’ (sábado 4 de noviembre), ‘Las bicicletas son para el verano’ (domingo 5), ‘La comedia de los enredos’ (sábado 11), ‘Miguel de Molina al desnudo’ (domingo 12),

> José Luis Blanco: “El objetivo de la Muestra es concienciar, divertir e invitar a reflexionar al público”



El alcalde, durante la presentación de la Muestra Nacional de Teatro, junto a la concejala de Cultura y el técnico municipal del departamento

‘Los Pelópidas’ (sábado 19), ‘Contra la democracia’ (domingo 19) y ‘Smoking Room’ (domingo 26). Las funciones comienzan a las 20 horas en el salón de actos de la Casa de la Cultura.

Entradas y abonos

En cuanto a los precios, las entradas individuales cuestan 8,15 euros con Tarjeta Ciu-

dadana y 9,85 euros, sin este documento municipal. Las entradas son numeradas y se pueden adquirir de manera anticipada en los cajeros ciudadanos (Casa de la Cultura, EJE, polideportivo Ciudad de Azuqueca y Ayuntamiento) y en la web municipal www.azuqueca.es, o bien, el mismo día de la función, a partir de las 18:30 horas en taquilla. Además, desde el lunes 30 de octubre y hasta el miércoles 1 de noviembre, se habilita la venta de abonos para asistir a las siete funciones al precio de 40 euros, con Tarjeta Ciudadana, y de 50 euros, para el resto. Se pueden adquirir en los cajeros ciudadanos y en la web www.azuqueca.es.

Actividades paralelas

De manera paralela, se han organizado otras propuestas para “disfrutar del teatro en todas sus formas de expresión”. “Los pasacalles buscan la interacción con el público y van a recorrer distintos puntos de la ciudad para, de este modo, promocionar y dinamizar el comercio local”, apuntó Sagrario Bravo. Además, se van a instalar dos exposiciones en la Casa de la Cultura, ‘Escenografía para un diálogo’ y ‘Poemas visuales con versos de Miguel Hernández’, mientras que el antiguo cuartel acoge Mudanza, una muestra que incluye tres espectáculos de danza y una exposición colectiva de fotografía, videoarte e instalación con visitas guiadas.



El cartel promocional de la XXXIV Muestra Nacional de Teatro ‘Espiga de Oro’ reproduce la obra ‘Estío’ del artista argentino Alejandro Pasquale.

> Sagrario Bravo: “En esta selección hay distintos géneros, como la comedia, el drama o el teatro clásico”

> XXXIV Muestra Nacional de Teatro Espiga de Oro 2017

SÁBADO 4 DE NOVIEMBRE
'El lunar de Lady Chatterley'
(8co80 Producciones)

'El lunar de Lady Chatterley', de Roberto Santiago, es un espectáculo que habla sobre la condición femenina, sobre esas cosas por las que mujeres de todos los tiempos han luchado durante siglos: la verdadera independencia, la verdadera emancipación y la verdadera necesidad de tomar sus propias decisiones.

El texto también plantea algunas cuestiones importantes sobre el uso y pervisión del lenguaje para manipular a nuestros semejantes. Y todo ello confluye en algo aparentemente diminuto: un lunar, una pequeña mancha en el cuerpo de una mujer que lucha contra una sociedad intolerante y despiadada.



EL LUNAR DE LADY CHATTERLEY
DE ROBERTO SANTIAGO
DIRIGIDA POR ANTONIO GIL
CON ANA FERNÁNDEZ

DOMINGO 5 DE NOVIEMBRE
'Las bicicletas son para el verano'
(Producciones La Ruta)

Como sucede con los grandes textos clásicos, este lo es en su ámbito contemporáneo, 'Las bicicletas son para el verano' es de esas obras que deberían estar con frecuencia en las carteleras nacionales. Sin embargo, han pasado ya 35 años desde su estreno en el Teatro Español, y 14 desde su reposición.

En verano de 1936 estalla la Guerra Civil. En la ciudad de Madrid, la familia formada por Don Luis, su esposa María Dolores, y sus hijos, Manolita y Luisito, comparten la cotidianidad de la Guerra. Luisito a pesar de haber suspendido, quiere que su padre le compre una bicicleta. Pero la situación va a obligar a postergar la compra.



SÁBADO 11 DE NOVIEMBRE
'La comedia de los enredos'
(A Priori Gestión Teatral)

'La comedia de los enredos' es la obra más corta de William Shakespeare. Un *re-make* de lujo de la obra de Plauto 'Los Menecmos', inspirada en otra griega, 'Los gemelos de Posidipo', y esta última probablemente basada en un cuento de tradición popular.

El Bardo de Stratford sitúa la acción en un exótico y misterioso sur de Europa, Efeso (Turquía), y juega magistralmente con los enredos que puede provocar la confusión de un gemelo por otro, enredos que se multiplican al haber dos parejas de gemelos, amos y criados, que se confunden incluso entre ellos mismos. Sin entrar a disertar sobre el tema de la identidad y la personalidad, la obra ofrece un abanico de relaciones humanas, todas las relaciones de poder se mezclan en este divertido experimento. Una fábula que, entre risas –muchas risas– dejará un poso de reflexión sobre temas como el destino, la superficialidad, la fragilidad de la vida o el azar del universo.



DOMINGO 12 DE NOVIEMBRE
'Miguel de Molina al desnudo'
(Lazona Teatro)

El polifacético Ángel Ruiz se enfrenta a este personaje como dramaturgo e intérprete. Acompañado al piano por César Belda y dirigido por Félix Estaire, Ángel Ruiz se transforma durante noventa minutos en Miguel de Molina, genio de la copla, artista moderno y transgresor que se vio obligado a emigrar de España como tantos otros. Canciones suyas como 'Ojos verdes' y 'La bien pagá' entretejen el argumento de una vida cargada de alegría, nostalgia, rebeldía e injusticia. Un tributo necesario a nuestros olvidados.



> XXXIV Muestra Nacional de Teatro Espiga de Oro 2017

SÁBADO 18 DE NOVIEMBRE
'Los Pelópidas'
(Suripanta Teatro)

Comedia en verso de Jorge Llopis, uno de los grandes escritores humorísticos de la posguerra española, coproducida con el 62º Festival de Teatro Clásico de Mérida y uno de los grandes éxitos de esa edición. En ella, Llopis ofrece una revisión personalísima de los dramas griegos, construyendo una sátira alegre, irónica, jocosa y disparatada, mostrando, desde una perspectiva muy distinta, a través del más puro y sano humor, algunos de los personajes, historias y conflictos por todos conocidos de las grandes tragedias griegas, que se presentan ahora con una finalidad muy distinta para la que fueran creados: hacer reír y desmitificar.



DOMINGO 19 DE NOVIEMBRE
'Contra la democracia'
(Teatro del Noctámbulo)

Contra la democracia son siete pequeñas obras que mezclan horror y comedia, siete momentos tan extraños como próximos, siete visiones surrealistas y contundentes sobre un engaño colectivo cada día más escandaloso... ¿Todavía hay alguien que crea que los ciudadanos gobernamos nuestra sociedad?

Siete perspectivas calidoscópicas que nos permiten renovar nuestra visión sobre uno de los temas esenciales para entender nuestra realidad. Cada diez minutos, el espectador observa una nueva perspectiva distinta sobre el mismo tema, pero siempre sorprendente y reveladora.



DOMINGO 26 DE NOVIEMBRE
'Smoking Room'
(Octubre Producciones)

La sucursal española de una empresa americana es obligada a poner en vigencia la prohibición de fumar dentro de sus oficinas. A partir de ahora, quienes quieran fumar en horario laboral, deberán hacerlo en la calle. Ramírez, uno de los empleados, decide empezar a juntar firmas contra lo que considera injusto y fuera de lugar. Lo que pretende Ramírez es que se utilice una sala desocupada en la oficina como sala de fumar, o 'Smoking Room', como dicen los americanos.



En apariencia, todos están de acuerdo y le van a apoyar. Sin embargo, en el 'tête a tête' con cada uno de los empleados, Ramírez se encuentra con una serie de excusas para evitar formar parte de esta lista. Lo cierto es que la mayoría de excusas para no firmar esconden otras. A partir de esta situación, vemos que casi todos tienen algo que ocultar. Este mundo de pequeñas intrigas acabará explotando y produciendo sus víctimas.

INFORMACIÓN PRÁCTICA
XXXIV MUESTRA NACIONAL DE TEATRO ESPIGA DE ORO

- Todas las funciones comienzan a las **20 horas** en el salón de actos de la **Casa de la Cultura** (avenida Francisco Vives, 3).

Entradas:

- Precio: 8,15 euros para los titulares de la Tarjeta Ciudadana y 9,85 euros para el resto de espectadores.
- Venta: una hora y media antes del comienzo de cada función en la conserjería de la Casa de la Cultura (18:30 horas) y, de manera anticipada, en los cajeros ciudadanos ubicados en el Ayuntamiento, el EJE, el polideportivo Arroyo del Vallejo y la propia Casa de la Cultura, y en la web www.azuqueca.es.
- Son numeradas.

Abonos:

- Precios: 40 euros, con Tarjeta Ciudadana y 50 euros, sin este documento.
- Venta: desde el 30 de octubre y hasta el miércoles 1 de noviembre, en los cajeros ciudadanos y en la web www.azuqueca.es.

- **Servicio de guardería** disponible, previa inscripción en la conserjería de la Casa de la Cultura y a través de la web www.azuqueca.es.

- Una vez iniciada la representación, no se permitirá el acceso a la sala ni se devolverá el importe de la entrada.

Reseñas de las obras facilitadas desde el servicio municipal de Cultura

> XXXIV Muestra Nacional de Teatro Espiga de Oro 2017

MUDANZA

Muestra de Danza y otras disciplinas. Antiguo cuartel

DANZA (patio)

Viernes 10 de noviembre, a las 19 horas. 'Nosotros', de Input Danza. Colabora: Sala Bululú.

Es un proceso largo conseguir ser uno mismo. Son muchos los personajes sobre los que nos escondemos para sobrevivir y ser aceptados por los otros, pero el tiempo no lo hace sostenible. ¿Qué pasa cuando me canso de agradar al exterior?, ¿cuándo las caretas empiezan a molestarme?, ¿cuándo quiero ser yo con mis lados buenos y malos?

Miércoles 15 de noviembre, a las 19 horas. 'Meeting Point', de Ertza Danza.

Colabora: Circuito de Artes Escénicas de Castilla-La Mancha.

Dos jóvenes que proceden del mismo país, pero de ciudades muy lejanas entre sí, han tenido que cruzar un charco de 8.000 kilómetros y dejar pasar varios años hasta encontrarse en el otro extremo del planeta, conocerse y descubrir todo lo que les une.



Miércoles 22 de noviembre, a las 19 horas. 'Muro', danza-performance, de Víctor Colmenero Mir.

En la actualidad existen 14 muros materiales en proyección o construcción frente a los 21 ya existentes. El muro es un espacio que separa y aísla.



EXPOSICIÓN (primera planta)

Muestra de fotografía, videoarte e instalación. Todas las obras tienen como nexo común la temática de la danza, el cuerpo y el movimiento.

Artistas participantes: Irene Cruz, Ara Orozco, Eloy Cruz del Prado, Edu Hurtado, Ariadna Yáñez, Marta Pinilla, Víctor Solanas Díaz, Paco y Manolo, Irati S. Inoriza, Lucio Zurdo, Inma Haro y Ainhoa Andrés.

Visitas guiadas: Miércoles 8 de noviembre, a las 19:15 horas, inauguración. A las 19 horas, viernes 10 (actuación de 'Nosotros'), sábado 11, miércoles 15 (actuación de 'Meeting Point'), sábado 18 y domingo 26 de noviembre. Además, el miércoles 22, a las 18 horas (actuación de 'Muro').

PASACALLES

Sábado 4 de noviembre, 12 horas

'CON BEEE DE OVEJA' (Kamaru Teatro)

Cuenta el paso por la ciudad de un rebaño trashumante formado por ovejas muy peculiares.

Itinerario: Salida del bulevar de Las Acacias, avenida de Guadalajara hasta la plaza del Azafrán, avenida de la Constitución, giro en la avenida Francisco Vives para finalizar frente a la Casa de la Cultura.



rtería y avenida Francisco Vives hasta llegar a

Sábado 11 de noviembre, 12 horas

'POESÍA POR UN TUBO' (Matel Distribución)

El transeúnte cierra los ojos y permite que el corazón se le embriague de alegría. Después llega la magia del teatro, representada por la elegancia y la destreza del noble arte de la esgrima.

Itinerario: Salida desde el parque de la Ermita, calle de la Ermita hasta la plaza del General Vives, calle Mayor, plaza de la Herrera y avenida Francisco Vives hasta llegar a la Casa de la Cultura.

Sábado 18 de noviembre, 12 horas

'BUFONADAS' (Kamaru Teatro)

Los más alocados e histriónicos personajes del medievo se presentan para llenar de colorido y vistosidad las calles y plazas.

Itinerario: Salida de la confluencia de la avenida Federico García Lorca con avenida Alcalá hasta la plaza de la Constitución y continúa por la avenida Francisco Vives hasta la Casa de la Cultura.



Sábado 25 de noviembre, 12 horas

'SE BUSCA' (Spasmo Teatro)

El vaquero, el buscador de oro, el pistolero, el indio, la bailarina y el cowboy acaban de atracar un banco y van recorriendo la localidad repartiendo una parte del botín.

Itinerario: Salida desde el parque de la Ermita, calle de la Ermita hasta la plaza General Vives, calle Mayor, plaza de la Herrera, avenida Francisco Vives y Casa de la Cultura.

EXPOSICIONES

ZURDO/BOTANA. 'Escenografía para un diálogo'

Del 5 al 18 de noviembre, en la sala de exposiciones de la Casa de la Cultura. Inauguración: miércoles 8, 20 h. Lucio Zurdo y Susana Botana, dos artistas que trabajan, respectivamente, el metal y la piedra para crear piezas de gran belleza y sensibilidad. Además, establecen un diálogo entre ellos mismos y entre sus obras que genera, sin serlo, una especie de escenografía dispuesta a ser recorrida por el público.

'Poemas visuales con versos de Miguel Hernández'

Del 3 al 27 de noviembre, en la entrada de la Casa de la Cultura. Poemas visuales realizados con versos del poeta alcantino que se exponen de manera permanente en la sala de conferencias y se montan este mes en la entrada para dar mayor visibilidad.

PROMOCIÓN CON ACEPA

Por segundo año, el Ayuntamiento de Azuqueca y la Asociación de Comerciantes y Profesionales, ACEPA, han propuesto a los comercios de la ciudad que colaboren en la promoción de la Muestra Nacional de Teatro Espiga de Oro. "El Ayuntamiento va a facilitar una cortina de tela roja, a modo de telón de teatro, que los establecimientos podrán ubicar en sus puertas durante el mes de noviembre, además de un cartel enmarcado con la imagen promocional de la Muestra", recuerda la concejala de Comercio y de Cultura, Sagrario Bravo.

Premios del concurso de fotografía **Desfile de Carrozas**

‘Corre, corre, que te pillo’, de José Luis González, es la imagen ganadora del primer premio, dotado con 500 euros, del X Concurso Fotográfico Desfile de Carrozas, que organiza el Ayuntamiento de Azuqueca de Henares, con la colaboración de la empresa Saint Gobain Cristalería SL, con sede en el municipio. El segundo premio (300 euros) ha sido para ‘Alegría al anochecer’, de Daniel Martín, y el tercero (150 euros), para ‘La Carroza’, de Lydia Pérez.

Exposición y premios

En esta décima edición, se ha recibido un total de 127 fotos. La concejala de Fiestas, Charo Martín, agradece la participación y destaca la calidad de las instantáneas.

Las fotos ganadoras, así como una selección del resto, se podrán ver en una exposición que acogerá el Centro de Ocio Río Henares del 9 al 24 de noviembre. Precisamente, la entrega de premios se realizará el jueves 9, a las 19:30 horas, durante la inauguración de la muestra.



Permanecerá instalada en el entorno del Ayuntamiento hasta el 7 de enero

La Plaza Navideña abrirá sus puertas el 1 de diciembre

Azuqueca de Henares volverá a tener este año una Plaza Navideña, que se podrá visitar en el entorno del Ayuntamiento (plaza de La Constitución) desde el 1 de diciembre y hasta el 7 de enero. “Además de la instalación de una pista de hielo, se contemplan otras actividades complementarias, como juegos y talleres, además de algunas novedades”, avanza la concejala de Fiestas, Charo Martín.

“La iniciativa fue un auténtico éxito la Navidad pasada, cuando la pista de hielo superó las 9.000 visitas y, además, otras 2.700 personas disfrutaron

del resto de actividades programadas”, recuerda la edil, quien destaca que “esta plaza no solo ofrece alternativas de ocio y tiempo libre, en especial, para los menores, que en estas fechas están de vacaciones, sino que también sirve para animar a los vecinos y vecinas a pasear por el municipio y, de este modo, dinamizar el comercio local y favorecer el consumo en la ciudad”.

Con motivo de la apertura de la Plaza Navideña, el 1 de diciembre, se va a celebrar una exhibición de patinaje. La campaña navideña se dará a conocer al completo en la web www.azuqueca.es.

➤ Durante el mes de noviembre, ofrece cuatro proyecciones de las áreas de Cooperación, Sostenibilidad, Juventud e Igualdad

El EJE acoge una nueva edición del Ciclo de Cine en Valores

El Ayuntamiento de Azuqueca de Henares organiza en noviembre un nuevo Ciclo de Cine en Valores, que este año celebra su octava edición. La cartelera ofrece cuatro títulos relacionados con las áreas de Cooperación, Sostenibilidad, Juventud e Igualdad y que se proyectan los viernes a las 20:30 horas en la sala del Espacio Joven Europeo (EJE).

El ciclo comienza el día 3 con ‘Frágil equilibrio’ (Cooperación), ganadora del premio Goya al Mejor documental de 2016. Este trabajo muestra las contradicciones que existen en distintos lugares y culturas del planeta.

El día 10, ‘Cantábrico’ es la propuesta de Sostenibilidad y, como su nombre indica, se centra en esta zona de la península Ibérica, sobre todo, en sus bosques y en los animales que los habitan: osos pardos, caballos salvajes o lobos.

La película ‘Your Name’ (Juventud), reconocida en el Festival de Sitges de 2016 con el premio al Mejor *film* de animación, se proyecta el viernes 17 de noviembre. La historia gira en torno a Taki y Mitsuha, dos jóvenes que intercambian sus cuerpos durante un sueño.

Por último, el día 24, ‘El balcón de las mujeres’ (Igualdad), cierra el ciclo en el marco del programa municipal de los actos del 25 de Noviembre, Día Internacional contra la Violencia de Género. Esta película, sobre la obras de una sinagoga en Jerusalén que no incluye la reconstrucción del balcón destinado a las mujeres, se proyecta doblada al castellano. Las invitaciones para asistir, hasta completar aforo, se podrán retirar del 13 al 24 de noviembre en la conserjería de la Casa de la Cultura.

El resto de películas son en versión original subtitulada y las entradas cuestan 2 euros.

Cartel promocional

Se pueden adquirir de manera anticipada en la web municipal www.azuqueca.es y en los cajeros ciudadanos, o bien, el día de la sesión, en taquilla, desde las 19 horas. •



Foto de familia tras la firma de los convenios, celebrada en el Salón de Plenos del Ayuntamiento

➤ Con el fin de facilitar el desarrollo de su actividad diaria

El Ayuntamiento cede espacios municipales a 30 asociaciones locales

Un total de 30 asociaciones de Azuqueca de Henares va a disponer de un espacio municipal para el desarrollo de su actividad diaria durante el próximo año. El alcalde, José Luis Blanco, suscribió el 23 de octubre en el Salón de Plenos los convenios que regulan esta colaboración con los diferentes colectivos beneficiarios.

“Azuqueca se construye entre todos y, por eso, el apoyo y el fomento del tejido asociativo local resulta fundamental para con-

seguir una ciudad mejor, más solidaria y más justa”, señaló el primer edil, quien agradeció la labor de cada una de ellas. “Las asociaciones prestan servicios y atienden necesidades que refuerzan y complementan la actividad del Ayuntamiento”, destacó.

Los espacios que el Consistorio azudense pone a disposición de estos colectivos se encuentran en los edificios de El Foro, el Espacio Joven Europeo, el Centro de Ocio Río Henares y en la calle La Flor.

Otras medidas de apoyo

La concejala de Colaboración Ciudadana, Charo Martín, recuerda que la cesión de locales es una de las acciones con las que el Ayuntamiento de Azuqueca de Henares trata de dar respuesta a las demandas de las asociaciones de la ciudad. “Otras medidas de apoyo son la concesión de subvenciones, la organización de jornadas de difusión como la celebrada el pasado 21 de octubre en la Casa de la Cultura o la programación de talleres formativos”, repasa. •

REPARTO DE LOCALES MUNICIPALES

EL FORO

- AMIDA
- Grupo Nuevo Amanecer
- La Blanca Paloma
- A. C. Iman Alboukhari
- El Arte del Encaje de Bolillos
- Filatelía y Numismática
- Foto-Flu
- Accem
- Ciudadanos Solidarios
- ASFAIN
- Crisol
- AMSYD
- Vasija
- Peña cultural Al alba
- DiDeSUR
- Az + Fotos

CENTRO DE OCIO RÍO HENARES

- AC del Bolillo
- Amigos de Ritmos Latinos
- Nueva Ilusión
- Lactavida
- Art Tapiz

ESPACIO JOVEN EUROPEO

- As Sikka Folk
- Fútbol chapas
- Amigos de la Ronda de Azuqueca
- Club de Ajedrez

CALLE LA FLOR

- Buscando una Esperanza
- Imagea
- Garaz
- AERFA
- Enfermos del Corazón



CONEXIÓN ASOCIATIVA

La Casa de la Cultura acogió en la tarde del sábado 21 de octubre la quinta edición de ‘Conexión Asociativa’. En esta ocasión, se organizó la exposición titulada ‘Haz ciudad, asóciate’ donde las asociaciones participantes explican a través de distintos materiales su ámbito de actuación. “Además, se ha elaborado un mosaico con imágenes tomadas en distintas actividades celebradas por las asociaciones con el apoyo del Ayuntamiento”, señala Charo Martín, concejala de Colaboración Ciudadana. La muestra se puede visitar hasta el 3 de noviembre.

Taller de cocina internacional

El Ayuntamiento de Azuqueca de Henares y Guada Acoge organizan una nueva edición del taller de cocina internacional. Las sesiones, que tendrán lugar en las instalaciones del CEPA Clara Campoamor, se impartirán por las mañanas, de 11 a 13 horas, los martes 7, 14, 21 y 28 de noviembre y continuarán los días 5 y 12 de diciembre.

La actividad es gratuita y se dirige a la población en general. Las personas interesadas pueden inscribirse de manera presencial en el Centro Social (c/ Eras, s/n) y en el número de teléfono 949 27 73 48. El plazo finaliza el 31 de octubre.

El Ayuntamiento acomete varias mejoras en el Centro de Ocio

El Ayuntamiento de Azuqueca de Henares ha acometido varias mejoras en el Centro de Ocio 'Río Henares' que afectan a la accesibilidad, a la climatización y al aprovechamiento de la luz natural del edificio.

"En el marco del 'Plan de mejora de edificios municipales', se ha actuado en los accesos al centro, en el sistema de climatización, con criterios de eficiencia energética, y se han instalado estores en los ventanales, con el objetivo de conseguir el mayor aprovechamiento posible de la luz natural", detalla la concejala de Promoción de Mayores, Rufi Fernández.

El alcalde, José Luis Blanco, que acompañaba a Fernández en una visita para comprobar el estado de las mejoras, destacaba que "se ha mejorado el continente, el edificio, en un centro con mucho contenido, que ofrece una programación intensa diseñada para responder a las inquietudes y las necesidades del conjunto de la población, pero muy especialmente de las personas mayores".

>Las inscripciones se pueden formalizar en el Centro de Ocio

El programa 'CapacitaTIC +55' ofrece talleres de informática para mayores

Ya está abierto el plazo de inscripción en las actividades programadas en el Centro de Ocio Río Henares en el marco del programa de capacitación digital dirigido a las personas mayores de 55 años 'Capacita TIC +55' impulsado por la Junta de Comunidades de Castilla-La Mancha y dirigido a personas mayores de 55 años, tanto desempleadas como trabajadoras o autónomas. Este programa forma parte de la 'Estrategia Regional de Envejecimiento Activo y Saludable en Castilla-La Mancha' y cuenta con financiación del Fondo Europeo.

Rufi Fernández, la concejala de Promoción de los Mayores, ha destacado que esta oferta formativa "pretende dar respuesta a las necesidades y a las inquietudes de muchas personas, que tienen dificultades para manejarse a nivel informático o en internet, que tienen interés por las Redes Sociales y que quieren conocer aplicaciones interesantes para móviles y tabletas". En todos los casos, la participación es gratuita.



Curso de informática celebrado el año pasado en el Centro de Ocio Río Henares

En concreto, en Azuqueca se han programado las siguientes actividades, que se van a desarrollar en las instalaciones del Centro de Ocio Río Henares:

- Master Class 'Aplicaciones interesantes móviles y tabletas'. Día: 17 de noviembre, de 10 a 13 horas.

- Informática Nivel 1 (informática e internet). Del 2 de noviembre, al 16 de noviembre, martes, miércoles y jueves de 17 a 20 horas.

- Informática Nivel 2 (redes sociales y aplicaciones móviles).

Del 21 de noviembre, al 5 de diciembre, martes, miércoles y jueves de 17 a 20 horas.

El curso 2017/2018 incluye algunas novedades como el taller creativo y manualidades (jueves, 18 h.), iniciación al inglés (jueves, 17 h.), teatro (martes, 17 h.) e informática básica (lunes, 17 y 18 h.). "Además, se mantienen las sesiones de memoria y estimulación cognitiva, la gimnasia, los paseos saludables, los grupos de autoayuda y el baile de los sábados y domingo", repasa la edil. Además, las mañanas de los viernes se organizan distintas actividades.



Día de las Personas Mayores.- Coincidiendo con la celebración del Día Internacional de las Personas Mayores, el pasado 2 de octubre se celebró una jornada de puertas abiertas en el Centro de Ocio Río Henares, organizada por el Ayuntamiento con el objetivo de dar a conocer los recursos y actividades para las personas mayores. "Nuestros mayores son un ejemplo para el resto de generaciones", destacó el alcalde, José Luis Blanco, que elogió "el trabajo, el esfuerzo y la ilusión" de este colectivo y recordó las actividades incluidas en el programa de Envejecimiento activo. "Nos habéis dado mucho y ahora es tiempo de agradecer ese compromiso y lucha", señaló el primer edil, que hizo referencia a los talleres, cursos y propuestas de ocio dirigidas a este grupo de población. Ese mismo día, el 2 de octubre, el Centro de Día Las Acacias acogió una actividad intergeneracional en la que participaron los socios y usuarios de este servicio y alumnos de sexto curso de Primaria del colegio Maestra Plácida Herranz. A la izquierda, un momento de las jornadas de puertas abiertas en el Centro de Ocio; a la derecha, el encuentro intergeneracional en Las Acacias.



Un momento de la jornada, en la que se realizaron distintos talleres

> Se celebró el 7 de octubre, en el parque de La Quebradilla

Elevada participación en la Jornada por la Convivencia

El parque de La Quebradilla acogió el 7 de octubre la novena Jornada por la Convivencia, que impulsa el Ayuntamiento en el marco del programa municipal 'Azuqueca integradora'. "Muchos vecinos y vecinas, más que en ediciones pasadas, se acercaron para participar en las distintas actividades programadas", detalla la concejala de Cohesión Social, Elisa Cansado, quien añade que "se cumplió el objetivo de la Jornada: favorecer el conocimiento mutuo, el respeto y la fraternidad de los distintos colectivos y culturas que conviven en Azuqueca".

La Jornada ofreció actividades de todo tipo entre las 11:30 y las 20 horas, incluyendo la comida. "El año pasado, se introdujo esta novedad porque con-

sideramos que la comida es un buen momento para compartir, charlar y, en definitiva, para favorecer la inclusión", recuerda Elisa Cansado.

La concejala agradece el apoyo para el desarrollo de esta jornada de ACCEM, ADA, ACADA Clara Campoamor, Buscando una esperanza, Caminando, Cáritas, Casa Regional de Andalucía, Comunidad Musulmana de Azuqueca, AFNG, Casa Regional de Extremadura, Cruz Roja, Guada Acoge, Asociación Iman Al Boukhari, Asociación Pacha Mama (Madre Tierra), la Ronda de Azuqueca y Vasija. "La mejor Azuqueca se hace entre todos y, una vez más, se ha puesto de manifiesto que nuestra ciudad cuenta con un tejido asociativo y colaborativo muy dinámico e implicado", concluye. ●



Diplomas a las buenas prácticas en favor de la convivencia

Durante la jornada, el Ayuntamiento reconoció a "las personas y colectivos que facilitan la convivencia, de una manera más o menos directa", explica la concejala de Cohesión Social, Elisa Cansado. En concreto, se entregó un diploma a los profesores y profesoras, así como al servicio de guardería de los cursos de castellano para extranjeros que imparte Guada Acoge durante el verano, a la Ronda de Azuqueca, la Casa de Extremadura, al presidente y secretario de Puente de Paz y a las asociaciones locales Caminando, Buscando una esperanza y Pacha Mama (Madre Tierra).

HALLOWEEN

Survival Zombie

Azuqueca de Henares acoge el martes 31 de octubre, durante la noche de Halloween, el evento 'Survival Zombie'. "Se trata de una actividad que combina gymkhana, teatro interactivo y deporte", explica la concejala de Juventud, Carmen Luque, quien aclara que pueden participar jóvenes a partir de 10 años (los menores de 14 años deben ir acompañados de un adulto, mientras que los jóvenes de 14 a 18 años deben contar con una autorización firmada). Desde las 20 horas y hasta las 3 de la madrugada, los participantes deben completar un reto con la recogida de pistas y evitando ser atrapados por los zombies. La inscripción se puede formalizar en la página web survivalzombie.es, donde también se puede consultar toda la información.



Taller de caracterización de terror

De manera previa a la celebración de Halloween, el Ayuntamiento de Azuqueca de Henares programó en octubre dos sesiones de un taller de caracterización de terror que reunió a 45 personas. Sobre estas líneas, un momento de la jornada para jóvenes celebrada el viernes 20, a la que se sumó otra para familias el viernes 27.



EXCURSIÓN AL HAYEDO DE TEJERA NEGRA

Más de una treintena de personas participaron en la salida al Hayedo de Tejera Negra organizada por el Ayuntamiento de Azuqueca de Henares el 21 de octubre. La actividad, que forma parte del programa municipal para el fomento de un ocio alternativo y saludable, consistió en la realización de una ruta a pie por una de las sendas de este hayedo de la Sierra de Ayllón.

> Se disputará los días 26, 27 y 28 de diciembre en el polideportivo Arroyo del Vallejo

La inscripción en el Torneo de Fútbol Sala Navideño se abre el 17 de noviembre

Los días 26, 27 y 28 de diciembre, se va a celebrar el cuarto Torneo de Fútbol Sala Navideño para jóvenes con edades comprendidas entre los 12 y los 17 años. La actividad, que organiza el Ayuntamiento de Azuqueca de Henares, tendrá lugar en el polideportivo Arroyo del Vallejo.

Como en ediciones anteriores, se han establecido dos categorías, Masculina y Femenina o Mixta, que a su vez se dividen en dos grupos de edad: de 12 a 14 y de 15 a 17 años. Los equipos deben estar formados por un mínimo de 6 personas y un máximo de 8. Se van a entregar premios a los equipos finalistas de cada categoría (campeones y subcampeones), además de un obsequio final para todas las personas participantes.

La inscripción, con una cuota de 4 euros por equipo, perma-

IV TORNEO juvenil fútbol-sala NAVIDEÑO 2017

26, 27 y 28 diciembre

Categorías
Masculina:
* De 12 a 14 años
* De 15 a 17 años
Femenina o mixta:
* De 12 a 14 años
* De 15 a 17 años

* Entre 6 y 8 jugadores/as por equipo
* Cuota de inscripción: 4 € por equipo
* Lugar de juego: Pabellón Arroyo Vallejo ("Arci")
* Premios para campeones/as y subcampeones/as
* Obsequio final para todos/as los jugadores/as

* Inscripciones:
Del 17 de noviembre al 18 de diciembre
En la OMIJ-El Foro (Oficina Municipal de Información Juvenil)
Teléfono: 949 27 75 20 / 949 27 71 10
omij@azuqueca.net monitoresjuventud@azuqueca.net

Azuqueca de Henares

Cartel informativo del torneo

necerá abierta entre el 17 de noviembre y el 18 de diciembre y puede tramitarse de manera presencial en la OMIJ (Oficina Municipal de Información Juvenil) de El Foro, o bien, en el número de teléfono 949 27 73 10 y en los correos electrónicos omij@azuqueca.net y monitoresjuventud@azuqueca.net. •

> La oferta incluye talleres anuales, monográficos trimestrales y Ocioteca *Street*

Las actividades juveniles suman 150 participantes

En octubre, comenzó un nuevo curso de las actividades para jóvenes que impulsa el Ayuntamiento de Azuqueca de Henares. En concreto, se han inscrito un total de 150 personas a los talleres anuales, trimestrales y de la Ocioteca *Street*.

La mayor demanda, con 75 participantes, se ha registrado en los talleres anuales, que se dirigen a jóvenes con edades comprendidas entre los 12 y los 35 años. La oferta incluye Batería, Canto, Funky, Guitarra y Piano.

En el caso de los talleres monográficos, que tienen una duración de tres meses, las clases cuentan con 40 personas de 11 a 17 años repartidas entre Manga, Cosplay y Teatro Global.

En cuanto a la Ocioteca *Street*, abiertas a menores de 17 años, se imparten clases de *Parkour*, *Scooter* y *Urbance*, con 35 asistentes.

Campaña 'Time to Move'

Por otra parte, durante el mes de octubre, Azuqueca de Henares se sumó a la campaña 'Time to Move' para la promoción de la red *Eurodesk* -de la que forma parte el Ayuntamiento desde el año 2011- y del Portal Europeo de la Juventud. Se organizó una jornada informativa sobre intercambios juveniles a cargo del alumnado del IES Profesor Domínguez Ortiz que viajó en verano a Francia. En total, 110 jóvenes conocieron las oportunidades que tienen para estudiar, vivir, hacer voluntariado o trabajar en el extranjero. •

III TORNEO DE BOLOS

17 de noviembre

Inscripciones: Del 30 de octubre al 14 de noviembre
OMIJ-El Foro 949277520/949277310
omij@azuqueca.net y on-line en:
www.azuqueca.es/servicios/juventud/eventos

A partir de las 17.30 h

3 € /pareja

Categorías:
- De 11 a 17 años
- De 18 a 35 años

EJE azuqueca

Azuqueca de Henares

Cartel de la actividad

> Se celebra el viernes 17 de noviembre

El EJE acoge una nueva edición del Torneo de Bolos para jóvenes

Por tercer año consecutivo, el Ayuntamiento de Azuqueca de Henares organiza un Torneo de Bolos dirigido a la población juvenil de la localidad. "Fueron los propios jóvenes los que, con la apertura del edificio del EJE (Espacio Joven Europeo), que dispone de bolera, demandaron hace tres años la celebración de un torneo para que el juego resultara más emocionante y la acogida fue tan buena, que lo repetimos", recuerda la concejala del área, Carmen Luque, quien explica que "es una propuesta que se incluye dentro del programa municipal para el

fomento de un ocio alternativo y saludable".

El torneo, que se juega el 17 de noviembre, desde las 17:30 horas, en la bolera del EJE, se dirige a parejas de jóvenes repartidas en dos categorías -de 11 a 17 y de 18 a 35 años-. La inscripción cuesta 3 euros por pareja y las personas interesadas tienen hasta el 14 de noviembre para formalizar su participación en la Oficina Municipal de Información Juvenil (OMIJ) de El Foro, en el teléfono 949 27 75 20, en el correo omij@azuqueca.net y en la web www.azuqueca.es. •

El 1 de diciembre, espectáculo de Magia

El Espacio Joven Europeo (EJE) acoge el viernes 1 de diciembre el segundo Espectáculo de Magia organizado por el Ayuntamiento de Azuqueca de Henares. La actividad, que se desarrollará de 18:30 a 20 horas, va a contar con la presencia de cuatro magos: dos de Azuqueca, Dyvad y Unai, y otros dos de Madrid, Sindin y Saku. Se trata de una propuesta dirigida a un público joven y familiar. Las invitaciones para poder asistir se podrán retirar a partir del 21 de noviembre en El Foro y en el EJE.

II ESPECTÁCULO DE MAGIA

1 de diciembre

Gratuito (con invitación)

DE MAGIA

De 18.30 h a 20.00 h

Dyvad (Azuqueca de Henares)
Unai (Azuqueca de Henares)
Sindin (Madrid)
Saku (Madrid)



Las obras de ampliación del cementerio municipal que ha acometido el Ayuntamiento han dotado al recinto de un nuevo espacio denominado 'Jardín de la memoria' y concebido como un lugar para el recuerdo. También se han construido 30 nuevas fosas, con capacidad para 120 enterramientos, además de 32 columbarios para urnas de restos de cremación.

> Desde el 28 de octubre, al 2 de noviembre'

Servicio especial de autobuses al cementerio con motivo de Todos los Santos

Con motivo de la festividad de Todos los Santos, los autobuses urbanos de Azuqueca de Henares ofrecerán un servicio especial entre los días 28 de octubre y 2 de noviembre para facilitar las visitas al cementerio municipal. La concejala de Servicios Comunitarios, Charo Martín, ha explicado que los días 28 y 29 de octubre, un autobús circulará de 9 a 14 horas; los días 30 y 31 de octubre y 2 de noviembre, el horario será el habitual; y el día 1, funcionará un autobús desde las 9 hasta las 20 horas.

Para facilitar las visitas al Campostanto en estos días, el Ayuntamiento amplía además el horario y el recinto abrirá de manera ininterrumpida de 8 a 20 horas. Además, se reforzará la presencia de agentes de la Policía Local para regular el tráfico y el estacionamiento en el entorno del Cementerio.

El tradicional responso de Todos los Santos que se celebra en el Cementerio será el día 1 de noviembre, a las 16:30 horas, y la misa de difuntos, el día 2, a las 11 horas.



Obras del tanatorio.- La empresa constructora Ruesma, contratada por Mémora Servicios Funerarios para la ejecución de las obras del tanatorio municipal de Azuqueca, está trabajando en la ejecución del proyecto que, en una primera fase, tendrá dos salas de vigilia, una gran sala, un crematorio y un espacio precrematorio. El tanatorio estará sobre una parcela de 3.200 metros cuadrados situada junto al cementerio. El plazo de ejecución previsto es de cinco meses. La inversión asciende a 970.000 euros, que asume Mémora, la empresa que tiene adjudicada la gestión del servicio durante 50 años.

BREVES

El alcalde asegura que en el Consorcio Energético de la Campiña se siguieron "criterios técnicos".- José Luis Blanco, alcalde de Azuqueca de Henares, ha sido llamado a declarar el 13 de noviembre por el juzgado de Instrucción número 3 de Guadalajara como investigado por un presunto delito de prevaricación administrativa durante su presidencia del Consorcio Energético de la Campiña. "Acudiré con tranquilidad para explicarle al juez todo lo que necesite saber en torno a este asunto y colaborar en todo lo que pueda para esclarecer el procedimiento abierto", ha señalado el primer edil, quien ha señalado que "todo se ha hecho siguiendo los criterios técnicos".

Falta de transparencia.- El grupo municipal de Izquierda Unida en el Ayuntamiento de Azuqueca de Henares ha enviado una nota de prensa en la que denuncia que el equipo de gobierno "contesta a los grupos de la oposición cuando quiere y sobre lo que quiere, no respeta los acuerdos firmados y aprobados por un órgano decisorio como es el Pleno, ni tampoco los principios básicos de la transparencia", explica su portavoz, María José Pérez, quien añade que "la Junta de Gobierno Local no traslada a los grupos políticos las decisiones que adopta ni las da a conocer a los vecinos". También critica "el mal llamado Portal de Transparencia" por no incluir "datos tan relevantes" como los gastos de las fiestas, el presupuesto del presente año, así como su estado de ejecución y las modificaciones realizadas; los contratos menores firmados, las encomiendas de gestión ni sobre participación ciudadana de este municipio.

Premio a Vega del Henares.- AFAUS Pro Salud Mental, entidad dedicada a la reinserción en la sociedad de personas que padecen cualquier tipo de enfermedad mental, ha concedido a la Mancomunidad Vega del Henares un diploma de reconocimiento "por la estrecha colaboración que ambas entidades mantienen desde el año 2014", cuando suscribieron su primer convenio de colaboración, según la nota remitida por la Mancomunidad. En concreto, cuatro trabajadores de AFAUS se ocupan de la recogida y entrega para su reciclaje del aceite vegetal usado que se desecha en los nueve municipios de Vega del Henares: Azuqueca, Alovera, Cabanillas, Villanueva de la Torre, Chiloeches, Quer, Marchamalo, Fontanar y Yunquera de Henares.



Misa solemne en honor a la Virgen del Pilar

El 12 de octubre, la iglesia de la Santa Cruz de Azuqueca de Henares acogió una misa solemne en honor a la Virgen del Pilar, patrona de la Guardia Civil. La eucaristía, que contó con la presencia del alcalde azudense, José Luis Blanco, junto a otras autoridades locales y provinciales, fue el único acto de la programación festiva que no se suspendió debido a los acontecimientos en Cataluña y en solidaridad con los agentes allí desplazados.

> Coincidiendo con el Día Internacional que se conmemora el 25 de noviembre

Azuqueca reclamará un año más el fin de la violencia de género

El Ayuntamiento de Azuqueca de Henares conmemorará el Día Internacional contra la violencia de género con una jornada en la que el alcalde leerá un manifiesto y se presentará una campaña municipal para combatir esta lacra a través de la redes sociales. La concejala de Igualdad, Sagrario Bravo, ha destacado que "con el fin de seguir implicando a los

más jóvenes en la lucha contra la violencia de género, se proyectarán los cortos participantes en el concurso dirigido a alumnos de 4º de la ESO y se entregarán los premios". Además, se proyectará la película 'El balcón de las mujeres', en el marco del ciclo municipal 'Cine en Valores'. Estas actividades se celebrarán en el Espacio Joven Europeo (EJE) el día 24 de noviembre.

PROGRAMACIÓN DÍA INTERNACIONAL CONTRA LA VIOLENCIA DE GÉNERO

VIERNES 24 DE NOVIEMBRE 2017

* **17:30 horas: LECTURA DE MANIFIESTO** por parte del alcalde de Azuqueca de Henares y presentación de la **CAMPAÑA 'LA VIOLENCIA DE GÉNERO A TRAVÉS DE LAS REDES SOCIALES'**

PROYECCIÓN DE LOS CORTOMETRAJES DEL VI CONCURSO CONTRA LA VIOLENCIA DE GÉNERO, en el que participan grupos de 4º curso de ESO de los Institutos de Educación Secundaria de Azuqueca de Henares.

Tras la proyección, entrega de premios a los ganadores.

LUGAR: Espacio Joven Europeo (EJE)
ENTRADA: Gratuita hasta completar aforo.
Organiza: Ayuntamiento de Azuqueca de Henares
*Servicio de cuidado de menores gratuito.

* **20:30 horas. PROYECCIÓN DE LA PELÍCULA "EL BALCÓN DE LAS MUJERES" (2016)**, incluida en el VIII Ciclo de Cine en Valores. Edad recomendada: todos los públicos.

ENTRADA: Gratuita hasta completar aforo. Las invitaciones se podrán recoger desde el 13 de noviembre hasta el mismo día 24 de noviembre por la mañana en la conserjería de la Casa de la Cultura. El resto de invitaciones disponibles se podrán retirar a partir de las 19 horas, en la taquillas del EJE.

LUGAR: Espacio Joven Europeo (EJE)
Organiza: Ayuntamiento de Azuqueca de Henares

Si me quieres... no me grites, no me insultes, no me agredas.

TELÉFONOS DE INTERÉS

016: Línea gratuita 24 h.

900 100 114: Teléfono de emergencia gratuito 24 h.

949 27 73 46: Centro de la Mujer. C/ Peña de Francia, 4

VARILUX®

VISIÓN NÍTIDA A CUALQUIER DISTANCIA INCLUSO EN MOVIMIENTO

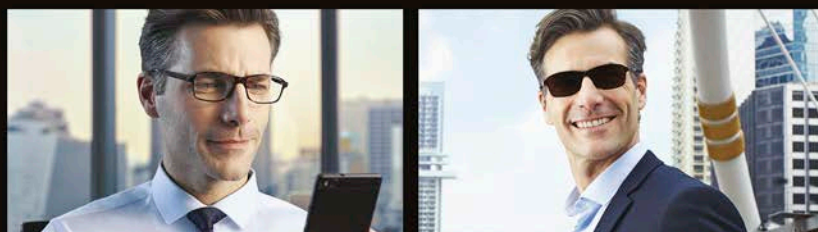

LLÉVATELAS CON TRANSITIONS

CLARAS EN INTERIORES



OSCURAS EN EXTERIORES



CON TUS LENTES PROGRESIVAS

VARILUX®

CON

Transitions®

**TU 2º PAR DE LENTES
DE REGALO**

Consulta las condiciones de la promoción en el interior de la óptica.

VARILUX®
ESPECIALISTA
excellence

Central Óptica

Av. de Guadalajara, 8. 19200 - Azuqueca de Henares
www.coguada.com | 949 277 435

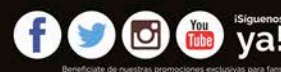

> El sábado 11 de noviembre, a partir de las 9 horas

Azuqueca acoge la segunda ronda de la Liga Nacional de Karate Infantil

La Real Federación Española de Karate y D.A. celebra en Azuqueca de Henares la segunda ronda de la Liga Nacional de Karate Infantil. El polideportivo Ciudad de Azuqueca acoge el sábado 11 de noviembre esta cita, recogida en un convenio de colaboración suscrito en el mes de julio entre el Ayuntamiento y la Federación.

La jornada, que arrancará a las 9 horas y se prolongará durante todo el día, se dirige a las categorías Benjamín, Alevín, Infantil y Juvenil. Las modalidades de competición son Kata y Kumite individual, tanto masculina como femenina. La ronda está abierta al público en general y, desde la



Cartel de la actividad

Federación, se calcula que pueden participar cerca de 800 personas. •

> La competición, que organiza el Ayuntamiento, comenzó en octubre

La primera fase del Ranking de Pádel suma 94 parejas

En octubre, arrancó una nueva edición del Ranking de Pádel que organiza el Ayuntamiento de Azuqueca de Henares. En esta primera fase de la competición, se han inscrito un total de 94 parejas repartidas en las tres categorías disponibles: Masculina, la más numerosa con 59 parejas; Femenina, que suma 13, y Mixta, que tiene 22.

El Ayuntamiento puso en marcha este Ranking hace ocho

años “para dar respuesta a una demanda de los aficionados al pádel de la ciudad, que pedían una competición donde poder practicar su deporte favorito con el aliciente de los puntos y de la posibilidad de subir o bajar de grupo”, recuerda el concejal de Deportes, Sergio de Luz.

Más información sobre los grupos, horarios de juego, resultados y clasificaciones, en la web municipal www.azuqueca.es. •



Torneo de Pádel Solidario. Con el objetivo de recaudar fondos para la Asociación de Esclerosis Múltiple de Guadalajara, el 1 de octubre, se disputó el sexto Torneo de Pádel. Los partidos de esta competición, que organiza el Ayuntamiento de Azuqueca de Henares, se jugaron en las pistas del complejo San Miguel y se complementaron con actividades de ocio y familiares.

DEPORTISTAS AZUDENSES



KARATE

Los hermanos azudenses Rubén y Óscar García Cuadrado (en la foto, cedida, ambos deportistas) disputaron el 23 de septiembre en Málaga la segunda ronda de la Liga Nacional de Karate de las categorías Cadete, Júnior y Sub-21. Óscar fue primero en Cadete, mientras que Rubén terminó segundo en Sub 21. Ambos se han clasificado para la fase final, que se celebra el 2 de diciembre en Villanueva de la Serena. Además, Óscar fue convocado por la Selección Española de Karate para competir en la modalidad de Katas en el Campeonato del Mundo que se celebró del 25 al 30 de octubre en Tenerife y donde ganó la medalla de bronce.

ESGRIMA

María Mateos, de Azuqueca de Henares, ha comenzado a disputar el Ranking Nacional de Espada femenina Júnior. En el primer torneo de la temporada, celebrado en Amposta (Tarragona) el 1 de octubre, la joven, del Valladolid Club Esgrima, consiguió la medalla de oro en el I Torneo Nacional. Fotografía cedida.



CIRCUITO PROVINCIAL DE ESGRIMA

En el marco del Circuito Provincial de Esgrima, Azuqueca de Henares acoge el 13 de enero una de las pruebas de esta competición, que patrocina la Diputación y organiza el Club de Salas de Armas de Guadalajara. El circuito comenzó el 14 de octubre en Yebes, donde acudieron varios tiradores de la Escuela Municipal de Esgrima. En M10, Adrián Posa ganó la medalla de oro y en M14, en femenino, Nerea Rosa Talaya también se alzó con el oro y, en masculino, Iván Martínez consiguió un bronce.

CICLISMO

Por segundo año consecutivo, Keko Matey, vecino de Azuqueca de Henares, se proclamó el 17 de septiembre vencedor de la tercera Marcha Cicloturista Los Cien del Alto Rey, competición que rinde homenaje a Xavi Tondo, ciclista fallecido en 2011 y amigo del azudense. En la imagen, cedida, Matey, del equipo CC Xavi Tondo-CNC Bikes, en un momento de la prueba.



➤ Esta edición, la número 31, se mantiene el carácter solidario de la prueba y se lanza un bono de grupo

Abierta la inscripción en la XXXI San Silvestre Alcarreña

El Ayuntamiento de Azuqueca de Henares y la asociación Azuatletismo organizan una nueva San Silvestre Alcarreña, que este año alcanza su edición número treinta y uno. La cita, que cierra el calendario deportivo anual, se disputará el domingo 31 de diciembre por un recorrido urbano con salida y llegada en el bulevar de Las Acacias. En el caso de las categorías base, las carreras se sucederán a partir de las 17 horas, mientras que la prueba Absoluta comenzará a las 18:30 horas.

“Un año más, la San Silvestre Alcarreña tiene carácter solidario con el fin de apoyar la labor de Cruz Roja”, explica el concejal de Deportes, Sergio de Luz, quien añade que también se puede colaborar con la entrega en la carpa de meta de productos de hi-

giene y limpieza, productos para bebé (higiene y alimentación), conservas o aceite.

Precios y bono de grupo

En cuanto a los precios, en Absoluta se deben abonar 4 euros y en las categorías base, 1 euro. Como novedad, esta edición se ha creado un bono de grupo, que incluye la inscripción de dos adultos y dos niños y que cuesta 8 euros. “Esta carrera se caracteriza por su ambiente festivo y familiar ya que está abierta a corredores de todas las edades, desde la categoría Chupetín”, destaca el edil azudense.

La inscripción ya se ha abierto y puede formalizarse online en la página web sansilvestreazuqueca.es o con el código QR (imagen de la derecha), o bien, de manera presencial en las tiendas

31 DE DICIEMBRE 2017 18:30 H. CARRERA ABSOLUTA 17:00 H. CARRERAS INFANTILES SALIDA Y LLEGADA BULEVAR DE LAS ACACIAS

CARRERA SOLIDARIA

También puedes colaborar entregando en la carpa de meta: productos de higiene y limpieza, productos para bebés (higiene y alimentación), conservas o aceite

CONSULTAR PREMIOS EN WEB

Primeros clasificados (masculino y femenino)
Premios Locales (masculino y femenino)
Mayor Diferencia (individual y grupo)
Club con mayor número de inscritos

CONTROL POR CHIP

NOVEDAD BONO GRUPO

2 adultos + 2 niños = 8 €

CMC Bikes (Azuqueca), Deportes Dean (Alcalá) y Velociraptor y CM Nutrición (Guadalajara). El plazo se cierra el 29 de diciembre y no se podrán formalizar nuevas inscripciones el día de la prueba.

Premios

En Absoluta, los tiempos se controlarán mediante chip y se van a entregar premios a los primeros clasificados (masculino y femenino), a los primeros locales (masculino y femenino), al mejor disfraz (individual y grupo) y al



Código QR y por encima, detalle del cartel de la carrera

club con mayor número de inscritos. •

GRUPO

TITITOS

Operador de transporte

GASOLEOS A DOMICILIO

Tel. Pedidos: 949 348 516
pedidosgasoleo@tititos.com

¡¡¡CALIDAD ASEGURADA!!!

MUEBLES DE COCINA, ARMARIOS Y BAÑOS

Recomendamos reservar su visita en el 918860151 o 670641778

PAGO EN 15 MESES SIN INTERESES

Para todos los presupuestos. ¡Díganos el suyo!

Asesoramiento, calidad y experiencia reconocida

Medición a domicilio sin compromiso para hacerle su proyecto lo más real posible

COCINAS CARMONA www.icarmona.es



Fotografía del primer equipo facilitada por el Club Balonmano Azuqueca

> Los locales son líderes de la liga de Segunda División Estatal Sénior

El Avangreen Balonmano acumula cinco victorias consecutivas

El Avangreen Balonmano Azuqueca ha comenzado la temporada con un pleno de victorias y es el único equipo de la Segunda División Estatal Sénior que permanece invicto una vez disputadas las cinco primeras jornadas del calendario.

Después de su estreno en casa, donde se impuso al Villafranca, los locales han ganado todos los partidos celebrados, tanto en casa como visitantes. En concreto, se han impuesto en sus citas contra Puertollano (35-29), Retamar (17-27), Prado Marianistas (36-28) y Villarrobledo (28-25). El equipo azudense lidera en solitario la clasificación con un total de 10 puntos.



Captación de socios

El Club ya ha puesto en marcha la campaña de socios 2017/2018. El precio del abono anual es de 20 euros para los adultos, mientras que los menores de 16 años deben abonar 5 euros. Como novedad, los adultos reciben una camiseta de regalo. Esta promoción finaliza el 1 de diciembre. •

> El equipo masculino regional ha iniciado la temporada con dos empates y una derrota

Primeros puntos para la UD Fútbol Sala

La Unión Deportiva Azuqueca Fútbol Sala ha sumado sus primeros puntos en el inicio de la liga de Primera Autonómica. El equipo, creado esta temporada, se estrenó en casa el 7 de octubre con un empate a 4 goles contra el Gerindote. Posteriormente, cayó en su visita al Sierra San Vicente (5-4) y volvió a empatar a 6 goles en el polideportivo Arroyo del Vallejo en la cita contra el Bargas. Después de tres jornadas, los azudenses son undécimos, empatados a 2 puntos con el Mora.

Equipos femeninos

En cuanto a los equipos femeninos, la UD Azuqueca Fútbol Sala Chemo comienza la liga de Primera Autonómica el sábado 28 de octubre con una visita al Consuegra. Por otra parte, la jugadora Alexandra Corobaha ha sido convocada por la Federación Española de Deportes para Sordos. Coroba es una de las catorce jugadoras que conforman la selección de fútbol sala femenino que se va a concentrar en Madrid los días 4 y 5 de noviembre.

Por su parte, el Navarro/Chemo Azuqueca, que disputa la liga provincial de la ASDFGH (Asociación Salud Deporte Formación de Guadalajara y el Henares), jugó su primer partido el 22 de octubre contra el Villanueva en un encuentro que se saldó con un empate a dos goles. •

El equipo de la liga Juvenil Provincial inició el nuevo curso deportivo el 30 de septiembre. Hasta el momento, han disputado cuatro partidos con un balance de tres derrotas y una victoria. Los azudenses son novenos con tres puntos.

XIX LIGA MUNICIPAL DE FÚTBOL 7

Clasificaciones a fecha del 26/10/2017

PRIMERA DIVISIÓN: Ozone/Rte. Avadar (6 puntos)

SEGUNDA DIVISIÓN: Copacabana (6 puntos)

TERCERA DIVISIÓN:

- Grupo 1: Burundi FC (6 puntos)

- Grupo 2: La charanga del tío Pepe FC (6 puntos)

FÚTBOL SALA FEMENINO

El alcalde de Azuqueca, José Luis Blanco, y el concejal de Deportes, Sergio de Luz, recibieron el 4 de octubre en el Ayuntamiento a la selección española femenina Sub-17 de Fútbol Sala, así como al seleccionador de Rusia. Ambos equipos disputaron por la tarde un partido amistoso en el polideportivo Ciudad de Azuqueca dentro de la preparación de la fase de clasificación para los Juegos Olímpicos de la Juventud 2018. En la imagen superior, recepción en el Ayuntamiento, que contó con la presencia de la portavoz del grupo municipal Ciudadanos, Silvia García. Debajo, momentos previos al inicio del encuentro, donde el combinado nacional se impuso al ruso por 5-1.



> Después de 11 jornadas, el equipo de Antonio Acosta es decimoquinto

El CD Azuqueca, en la parte baja de la tabla

La victoria se le sigue resistiendo al Club Deportivo Azuqueca, que en los últimos encuentros ha sumado 5 de los 15 puntos en juego. En concreto, en el mes de octubre acumulan una victoria (ante La Roda, por 3-1), dos empates (ante el Ibañés, por 1-1 y Pedroñeras, por 2-2) y dos derrotas (ante el Tomelloso, por 2-3 y el Albacete, por 2-1). Con estos resultados, el equipo que entrena Antonio Acosta ha cerrado la undécima jornada en la posición número 15 de la clasificación de Tercera División, empatado a 11 puntos con el Marchamalo. La directiva, en cualquier caso, mantiene una “confianza plena en el equipo y cuerpo técnico”.

En cuanto a la plantilla, el club rojinegro ha informado del “éxito” en la operación de ligamento cruzado y menisco a la que se sometió Diego Zamora el 24 de octubre.



Un momento del partido entre el CD Azuqueca y La Roda en el campo del San Miguel con victoria para los locales. Fotografía: Perfil de Facebook del club.

Selecciones

Por otra parte, la Federación de Fútbol de Castilla-La Mancha convocó a varios jugadores rojinegros para una concentración de la selección regional celebrada el 25 de octubre en Villacañas. Acudieron Carrasco, Javi Alonso, Conte Fa (no acudió por lesión) y Pancorbo. También fue convocado Daniel Fernández, del Juvenil A, con la selección Sub 18, para jugar contra el CDU Criptanense, al que marcó un tanto.

Además, la Diputación de Guadalajara y el CD Azuqueca renovaron en octubre un convenio de colaboración. El Club va a recibir de la institución provincial 4.500 euros y una beca de pensión completa en la residencia del complejo Príncipe don Felipe valorada en 3.158 euros, mientras que se compromete a impartir dos charlas en colegios, participar en verano en dos clínicos deportivos y dos partidos amistosos y jugar la Copa Diputación. •



El polideportivo La Paz se llenó para ver el partido contra el Real Madrid. Fotografía cedida por el club.

> Los locales han ganado los cinco partidos disputados hasta el momento

Inmejorable inicio de liga del Isover Basket

Después de disputarse cinco jornadas, el Isover Basket Azuqueca se mantiene invicto y ocupa la segunda plaza en la clasificación del grupo B de la liga EBA, por detrás del Almansa, que también ha ganado todos los partidos jugados y supera a los locales por el *basketaverage*.

Tras imponerse en casa al Gran Canaria en el inicio de la temporada, los chicos de Sergio Vicente también han superado al Alcobendas (84-76), al Estudiantes (73-79), al Real Madrid (68-64) y al Tenerife (56-64).

En la tercera jornada, contra el Estudiantes, Jorge Tejera fue elegido MVP y máximo anotador del grupo B con un doble-doble (34 puntos y 10 rebotes), 1 asistencia, 3 balones recuperados, 1 perdido y 47 de valoración. Además, en el encuentro contra el Real Madrid, se pudo ver en el polideportivo La Paz a Usman Garuba, vecino de Azuqueca formado en la Escuela Municipal y que compite con el club blanco, tanto en el equipo EBA como Júnior. Precisamente, tras ganar al Real Madrid, el Isover Basket ostentó el liderato del grupo. •

Escuela Municipal de Baloncesto

Cinco jugadores de la Escuela Municipal de Baloncesto de Azuqueca de Henares han sido convocados por la Federación de Castilla-La Mancha. En concreto, Alejandro Rodríguez, Ángel López de la Manzanara y Guillermo Moreno forman parte de la selección autonómica Cadete masculina y Rodrigo Calvo y Rubén Serrano, del conjunto Infantil masculino.

CALENDARIO DEPORTIVO DE NOVIEMBRE	
PARTIDOS EN CASA	
SÁBADO 4, 18:15 h: Jornada 7, EBA	ISOVER BASKET AZUQUECA - Globalcaja Quintanar
SÁBADO 4: Jornada 5, Primera Autonómica Sala	UD AZUQUECA Fútbol Sala - AD Mora FS
SÁBADO 4: Jornada 7, Segunda Division Estatal Sénior	AVANGREEN BM AZUQUECA - Opticalia BM Manzanares
DOMINGO 5: Jornada 14, Tercera División Nacional	CD AZUQUECA - UD Almansa
SÁBADO 18, 18:15 h: Jornada 7, EBA	ISOVER BASKET AZUQUECA - Lujisa Guadalajara Basket
DOMINGO 19: Jornada 16, Tercera División Nacional	CD AZUQUECA - CD Miguelturreño
SÁBADO 25: Jornada 8, Primera Autonómica Sala	UD AZUQUECA Fútbol Sala - FD FS Talavera
SÁBADO 25: Jornada 9, Segunda Division Estatal Sénior	AVANGREEN BM AZUQUECA - BM La Lupina Ciudad Imperial

NOTA: El CD Azuqueca juega en el campo municipal del complejo San Miguel; el Basket Azuqueca, en el polideportivo La Paz; la UD Azuqueca Fútbol Sala, en el polideportivo Arroyo del Vallejo y el BM Azuqueca, en el polideportivo Ciudad de Azuqueca.

Agenda

CULTURA

TEATRO. XXIV MUESTRA NACIONAL DE TEATRO ESPIGA DE ORO

A las 20:30 horas, en el salón de actos de la Casa de la Cultura

- **‘El lunar de Lady Chatterley’.** *Sábado 4 de noviembre.*
- **‘Las bicicletas son para el verano’.** *Domingo 5.*
- **‘La comedia de los enredos’.** *Sábado 11.*
- **‘Miguel de Molina al desnudo’.** *Domingo 12.*
- **‘Los Pelópidas’.** *Sábado 18.*
- **‘Contra la democracia’.** *Domingo 19.*
- **‘Smoking Room’.** *Domingo 26.*



Y ADEMÁS, DANZA Y OTRAS DISCIPLINAS, EXPOSICIONES Y PASACALLES (MÁS INFORMACIÓN, EN PÁGINAS 15 A LA 18) :

CINE EN LA SALA DEL EJE

VII Ciclo de Cine en Valores
Viernes del mes de noviembre, a las 20:30 horas. Todas las sesiones son en versión original con subtítulos en castellano,

- Día 3: **‘Frágil equilibrio’ (Cooperación).** Versión original con subtítulos en castellano (VOS).
- Día 10: **‘Cantábrico’ (Desarrollo Sostenible).** (VOS).
- Día 17: **‘Your Name’ (Juventud).** (VOS).
- Día 24: **‘El balcón de las mujeres’ (Igualdad).** Entrada gratuita, con invitación, hasta completar aforo.

Proyecciones de cine comercial:
Información sobre la cartelera comercial, cada semana en www.azuqueca.es y en los perfiles del Ayuntamiento de Azuqueca en *Twitter* y *Facebook*.

ENTRADAS: 3 euros para los adultos con Tarjeta Ciudadana y 3,80 euros para quienes no tengan este documento; para los niños, 2 y 2,45 euros, respectivamente. Las entradas se pueden comprar de manera anticipada en los cajeros ciudadanos, en la web municipal (www.azuqueca.es) y antes de la proyección desde las 19 horas en la taquilla del EJE.

CASITA DE LOS CUENTOS

Viernes 3 de noviembre, de 17 a 18:30 h: Taller ‘Cuentos para comérselos’. De 6 a 12 años. Inscripción en la Biblioteca.

Martes 14 de noviembre, 17 h: ‘Una merienda de cuentos’. Invitaciones, desde el día 7, en la sala infantil de la Biblioteca.

Jueves 23 de noviembre, 19 h: ‘Jueves de Cuento’.

CAMPAMENTO URBANO

Fecha: Viernes 7 de diciembre, jornada no lectiva en Castilla-La Mancha.

Lugar: Instalaciones del CEIP La Paloma.

- Opciones:**
- ‘Preparando la Navidad’, de 3 a 13 años.
 - ‘Campamento urbano’, de 8 a 16 años.

Precios: de 10 a 14 horas, 7 euros; de 7 a 14 horas, 8,5 euros y de 7 a 16 horas, 13,5 euros. Familias numerosas, 1 euro menos.

Inscripción mediante la entrega de la solicitud en la conserjería de los centros educativos o del Ayuntamiento. El plazo finaliza a las 14 horas del 4 de diciembre.

ESCUELA DE FAMILIA

Martes 21 de noviembre, de 16:30 a 18 horas, en el CEIP La Paz.

Charla en la que se abordará la convivencia positiva y se ofrecerá una guía de actuación ante situaciones de violencia. Actividad gratuita para padres, madres, educadores y personas interesadas en la materia.





FORMACIÓN

SOBRE LA ENFERMEDAD DE ALZHEIMER

16 Noviembre
10:00 horas
Centro de Ocio Río Henares

FORMACIÓN

El jueves 16 de noviembre, a las 10 horas, el Centro de Ocio Río Henares acoge una charla sobre la enfermedad del Alzheimer que impulsa CEAFA (Confederación Española de Alzheimer), con la colaboración del Ayuntamiento de Azuqueca y el Ministerio de Sanidad, Servicios Sociales e Igualdad.

PROMOCIÓN DE LOS MAYORES

TALLER ‘SALUD CEREBRAL’: días 8, 15, 22 y 29 de noviembre y 13 de diciembre, a las 17 horas, en el Centro de Ocio Río Henares.

Inscripciones, en la conserjería del Centro de Ocio.

TALLER ‘EMOCIONES Y DUELO’: viernes 10 de noviembre, a las 10:30 horas, en el Centro de Ocio Río Henares. Para mayores de 60 años.

Inscripciones, en la conserjería del Centro de Ocio.

TELÉFONOS ÚTILES

SERVICIO DE ATENCIÓN A LA CIUDADANÍA (SAC) 010

Ayuntamiento	949 34 80 32
Biblioteca	949 34 84 60
Bomberos	949 26 75 38
Centro Cultural	949 34 84 60
Centro de la Mujer	949 27 73 46
Centro Social	949 27 73 48
C. de Día 'Las Acacias'	949 26 72 50
C. Ocio 'Río Henares'	949 26 79 83
Centro de Empresas	949 27 71 28
Centro de Especialidades	949 34 88 00
C. Especialidades (urgencias)	949 26 22 66
Correos	949 26 72 96
Cruz Roja (asam. local)	949 34 80 90
El Foro	949 27 73 10
Guardia Civil	949 26 09 46
Juzgado de Paz	949 26 22 03
Agenda 21	949 34 80 34
OMIC	949 27 84 86
Pab. Ciudad de Azuqueca	949 36 22 28
Piscina Climatizada	949 27 80 21
Policia Local	092
Polideportivo La Paz	949 26 26 38
Polidep. Arroyo Vallejo	949 88 30 45
Protección Civil	949 26 67 14
Revista Azucahica	949 34 85 02
Oficina de Empleo	949 27 88 30
Of. Promoción econ./Empleo	949 27 71 28
Servicio Munic. Deportes	949 27 75 28
Urbanismo	949 34 82 84
Urgencias	949 26 22 66
Veterinario	949 27 73 10

LAS EMERGENCIAS SE CENTRALIZAN
EN EL TELÉFONO 112

CENTROS EDUCATIVOS

El 8 de Marzo	949 26 61 34
El La Noguera	949 26 40 18
El Elvira Lindo	949 88 34 93
El La Curva	949 26 06 99
El La Campiña	949 26 08 05
CEIP La Paz	949 26 13 92
CEIP Maestra Plácida	949 26 04 66
CEIP Siglo XXI	949 26 49 74
CEIP Virgen de la Soledad	949 26 19 89
Giovanni A. Farina	949 26 12 50
CEIP La Paloma	949 24 91 93
CEIP La Espiga	949 88 33 51
IES Arcipreste de Hita	949 26 04 32
IES Prof. Domínguez Ortiz	949 27 71 49
IES San Isidro	949 26 11 81
Centro de Adultos	949 26 22 35

TAXIS

Martíño, Antonio	669 45 48 47
Rodríguez, Ignacio	659 70 86 70
Encinas, Luis Manuel	620 78 89 81
Senén, Manolo	689 41 65 15
Esteban, Agustín	619 31 23 65
Senén, Jose	648 52 11 14
Radiotaxi La Campiña	949 10 10 50

GUADALAJARA

Policia	949 24 70 72
Estación de autobuses	949 88 70 42
Hospital Universitario	949 20 92 00
Biblioteca provincial	949 88 52 25

HORARIO DE AUTOBUSES

ALSA

AZUQUECA-ALCALÁ-AZUQUECA (45 MINUTOS)

Salidas desde la Casa de la Cultura: de lunes a viernes laborable, de 7.24 a 21.24, cada hora; sábados laborables, 7.24 y de 7.54 a 21.54, cada 2 horas, y domingos y festivos, de 7.54 a 1.24, cada 2 horas.

Salidas desde Alcalá: de lunes a viernes laborables, de 7.00 a 22.00 cada hora; sábados laborables, 8.00 y de 8.30 a 22:30, cada 2 horas y domingos y festivos, de 8.30 a 22.30, cada 2 horas.

Paradas: polideportivo 'La Paz' (ctra. de Alovera), Casa de la Cultura, avda. de Alcalá, polígono Miralcampo

ASTRA

AZUQUECA-GUADALAJARA-AZUQUECA (30-35 MINUTOS)

Salidas de lunes a viernes laborables

- **Desde la estación de Renfe de Azuqueca:** 5.50, 6.20, 6.50, 7.20, 7.50, 8.20, 8.50, 9.20, 9.50, 10.50, 11.50, 12.50, 13.50, 14.50, 15.50, 16.50, 17.50, 18.50, 19.50, 20.50, 21.50 y 22.50.
- **Desde el Hospital de Guadalajara:** 6.55, 7.25, 7.55, 8.25, 8.55, 9.55, 10.55, 11.55, 12.55, 13.55, 14.55, 15.55, 16.55, 17.55, 18.55, 19.55 y 20.55

Salidas sábados laborables

- Desde la estación de Renfe de Azuqueca: 8.20, 14.50 y 17.50
- Desde el Hospital de Guadalajara: 7.25, 13.55 y 16.55

Paradas: plaza de América, plaza de España, estación de Renfe, avda. de Torrelaguna, ctra. de Alovera

ALSA

AZUQUECA-MADRID-AZUQUECA (45 MINUTOS)

Salidas desde Azuqueca: 6.00, 7.30, 9.30, 11.00, 13.00, 15.00, 17.30 y 19.15

Salidas desde Madrid (intercambiador de Avenida de América): 6.45, 8.30, 9.30, 11.00, 13.00, 15.05, 17:20, 18.15 y 20.00

Parada: confluencia de la Avda. Siglo XXI y la ctra. de Villanueva

LÍNEA URBANA

RENFE-VALLEHERMOSO-ASFAIN-RENFE

DIRECCIÓN VALLEHERMOSO. Paradas: **01.** Estación de ferrocarril. **02.** Avda. del Ferrocarril, esquina con C/ Segovia (El Foro). **03.** Plaza de la Barca (institutos). **04.** C/ Poeta Manuel Martínez. **05.** C/ Navarrosa, esquina C/ Postas. **06.** C/ Chueca (colegio Maestra Plácida Herranz). **07.** Avda. del Norte, esquina C/ Río Turia. **08.** C/ Río Ebro (Centro de Salud). **09.** Avda. del Agricultor, esquina Ctra. de Villanueva. **10.** Avda. Siglo XXI (Espacio Joven Europeo). **11.** Avda.de Europa (colegio La Espiga. **12.** Avda. Siglo XXI, esquina Avda. de Meco. **13.** Avda. Meco, esquina Travesía de Alcalá. **14.** Avda. de La Constitución (Centro de Especialidades, Diagnóstico y Tratamiento). **15.** Estación de ferrocarril.

SALIDAS DE LUNES A VIERNES, DESDE LA ESTACIÓN DE RENFE: 7.00, 7.20, 7.50, 8.10, 8.40, 9.00, 9.30, 9.50, 10.20, 10.40, 11.10, 11.30, 12.00, 12.20, 12.50, 13.10, 13.40, 14.00, 14.30, 14.50, 15.20, 15.40, 16.10, 16.30, 17.00, 17.20, 17.50, 18.10, 18.40, 19.00, 19.30, 19.50, 20.20, 20.40, 21.10, 21.30, 22.00 y 22.20.

DIRECCIÓN ASFAIN. Paradas: **15.** Estación de ferrocarril. **16.** Avda. de La Constitución (Centro de Especialidades, Diagnóstico y Tratamiento). **17.** Avda. de Meco (Ayuntamiento). **18.** Avda. de Madrid (colegio La Paloma). **19.** Avda. de Enmedio (Plaza de España). **20.** Avda. de Enmedio (Plaza Cristina Morató). **22.** Avda. de Alcalá (pabellón Ciudad de Azuqueca). **23.** Avda. de Alcalá (Plaza de Europa). **24.** Paseo de la Estación (colegio Virgen de la Soledad). **01.** Estación de ferrocarril.

SALIDAS DE LUNES A VIERNES, DESDE LA ESTACIÓN DE RENFE: 7.30, 7.50, 8.20, 8.40, 9.10, 9.30, 10.00, 10.20, 10.50, 11.10, 11.40, 12.00, 12.30, 12.50, 13.20, 13.40, 14.10, 14.30, 15.00, 15.20, 15.50, 16.10, 16.40, 17.00, 17.30, 17.50, 18.20, 18.40, 19.10, 19.30, 20.00, 20.20, 20.50, 21.10, 21.40, 22.00, 22.30 y 22.50.

TARIFAS. Billete sencillo: 0,64 €. Bono de 10 viajes: 4,50 €. Bono de 10 viajes joven (menor de 25 años), estudiantes universitarios y personas con discapacidad: 3,21 €. Abonos mensuales (uso ilimitado de viajes. Adquisición: 3,05 €). General: 11,48 €. Joven (menor de 25 años), estudiantes universitarios y personas con discapacidad: 7,61 €.

Tarjeta Cero (adquisición: 3,09€) para personas con una discapacidad igual o superior al 65 por ciento, mayores de 65 años, jubilados y discapacitados intelectuales: 0 €.

Punto de venta: Librería Nuria (plaza Azafrán, 2. Tel: 949 26 12 14)

HORARIOS DE TRENES

AZUQUECA-GUADALAJARA: 6.04, 6.15, 6.34, 6.44, 6.55, 7.11, 7.28, 7.43, 7.58, 8.11, 8.27, 8.41, 8.58, 9.02 (C), 9.11, 9.27, 9.41, 9.57, 10.11, 10.27, 10.41, 11.12, 11.41, 12.12, 12.41, 13.12, 13.39, 14.12, 14.41, 14.56, 15.12, 15.20 (C) 15.26, 15.41, 15.47 (C), 15.58, 16.11, 16.26, 16.41,16.47 (C), 16.56, 17.11, 17.26, 17.41, 17.56, 18.11, 18.27, 18.41, 18.56, 19.11, 19.19 C], 19.26, 19.41, 19.47 (C), 19.56, 20.11, 20.20 (C), 20.28, 20.41, 20.56, 21.11, 21.42, 22.12, 22.41, 23.12, 23.41, 00.11, 00.41

AZUQUECA-CHAMARTÍN: 5.07, 5.24, 5.39, 5.53, 6.07, 6.14(C), 6.18, 6.30, 6.42, 6.49(C), 6.53, 7.06, 7.15, 7.21 (C), 7.30, 7.40, 7.50, 8.01(C), 8.07, 8.18, 8.30, 8.41, 8.53, 9.08, 9.24, 9.39, 10.07, 10.38, 11.07, 11.39, 12.07, 12.39, 13.07, 13.24, 13.38, 13.54, 14.07, 14.24, 14.37, 14.54, 15.07, 15.23, 15.39, 15.53, 16.07, 16.39, 16.53, 17.07, 17.24, 17.37, 17.53, 18.08, 18.23, 18.37, 18.53, 19.07, 19.23, 19.39,19.53, 20.07, 20.24, 20.40, 21.09, 21.39, 22.07, 22.39, 23.11

NOTA: Los CIVIS (C) son trenes semidirectos a Chamartín.

FARMACIAS DE GUARDIA

Noviembre 2017. Miércoles 1: Antonio López Rodríguez. C/ Constitución, 14. **Jueves 2:** Fernando Álvarez López. C/ Sigüenza, 2. **Viernes 3:** Mª José Martínez Gadea. C/ Río Guadiana, s/n. **Sábado 4 y domingo 5:** Elena María Ródenas Bleda. Avda. Alcalá, 2. **Lunes 6:** Antonio López Rodríguez, C/ Constitución, 14 (9:30 a 21:30 h.), y Guadalupe de la Rosa Gil, Bulevar de Las Acacias, 55-57 (21:30 a 9:30 h. del día siguiente). **Martes 7:** Laura González Santiago. Avda. de Europa, 11. **Miércoles 8:** Mª Olga Utrilla Fernández. C/ Molina de Aragón, 1. **Jueves 9:** Ignacio Barrera Serrano. C/ Trinidad Tortuero, 1. **Viernes 10:** Sagrario Ortega González, C/ Toledo, 6 (9:30 a 21:30 h.) y José Cayetano López Goñi. C/ Pobos, 3 (21:30 a 9:30 h. del día siguiente). **Sábado 11 y domingo 12:** María Pilar Villa Pérez. C/ Vallehermoso, 5. **Lunes 13:** Elena María Ródenas Bleda. Avda. Alcalá, 2. **Martes 14:** Raúl Campoamor Martínez. C/ Antonio Pérez Ruiz, 2. **Miércoles 15:** María Pilar Villa Pérez. C/ Vallehermoso, 5. **Jueves 16:** Sagrario Ortega González. C/ Toledo, 6. **Viernes 17:** Antonio López Rodríguez. C/ Constitución, 14. **Sábado 18 y domingo 19:** Raúl Campoamor Martínez. C/ Antonio Pérez Ruiz, 2. **Lunes 20:** Fernando Álvarez López. C/ Sigüenza, 2. **Martes 21:** Mª José Martínez Gadea. C/ Río Guadiana, s/n. **Miércoles 22:** Sagrario Ortega González, C/ Toledo, 6 (9:30 a 21:30 h.) y Guadalupe de la Rosa Gil, Bulevar de Las Acacias, 55-57 (21:30 a 9:30 h. del día siguiente). **Jueves 23:** Laura González Santiago. Avda. de Europa, 11. **Viernes 24:** Mª Olga Utrilla Fernández. C/ Molina de Aragón, 1. **Sábado 25 y domingo 26:** Fernando Álvarez López. C/ Sigüenza, 2. **Lunes 27:** Ignacio Barrera Serrano. C/ Trinidad Tortuero, 1. **Martes 28:** Antonio López Rodríguez, C/ Constitución, 14 (9:30 a 21:30 h.), y José Cayetano López Goñi. C/ Pobos, 3 / 21:30 a 9:30 h. del día siguiente). **Miércoles 29:** Elena María Ródenas Bleda. Avda. Alcalá, 2. **Jueves 30:** María Pilar Villa Pérez. C/ Vallehermoso, 5. **En los turnos de guardia, solo se dispensan medicamentos de urgencia**



PRUEBA TUS AUDÍFONOS
1 MES GRATIS
SIN COMPROMISO



FINANCIAMOS TUS
AUDÍFONOS SIN INTERESES

Central Óptica

www.coguada.com | 949 700 049

📍 C/ Acacias, 1, Local 5. Edificio Pizarro - 19200 - Azuqueca de Henares

belsound
especialistas en audición