

azucahica

REVISTA INFORMATIVA MUNICIPAL - AÑO XXIX
IX ÉPOCA - NÚMERO 296 - OCTUBRE 2020



Empieza la 'Operación asfalto' en Azuqueca

CARTAS
A
LA
REDACCIÓN



NOTA DE LA REDACCIÓN: La Redacción de AZUCAHICA no comparte necesariamente el contenido de las cartas publicadas en esta sección, ni se hace responsable de las opiniones vertidas en ellas. Los textos, que deberán ir firmados, no deben sobrepasar las 40 líneas mecanografiadas y en los sobres debe figurar el encabezamiento “Cartas a la Redacción”. Además, el remitente debe adjuntar fotocopia del D.N.I. y número de teléfono. AZUCAHICA se reserva el derecho de publicar, resumir o extractar las cartas. En el caso de que las cartas se envíen por correo electrónico /a la dirección azucahica@azuqueca.net/, se deberá hacer llegar a la Redacción de AZUCAHICA una copia del DNI del autor.

NOTA: Este mes, no ha llegado a la redacción de AZUCAHICA ningún texto para su publicación en esta sección.



Ayuqueca de Henares



- Avisos
- Sugerencias
- Propuestas
- Incidencias
- Solicitudes
- Consultas

Línea de Whatsapp
Ayuntamiento de Azuqueca de Henares
Seguimos a tu servicio

628 931 367 **#ESTE VIRUS
LO PARAMOS UNIDOS**

Calendario fiscal 2020

Plazos de pago voluntario	INICIO	FIN
Impuesto sobre Bienes Inmuebles (IBI)	20 de agosto de 2020	20 de octubre de 2020
Impuesto sobre Actividades Económicas (IAE)	18 de septiembre de 2020	20 de noviembre de 2020
Tasa por entrada de vehículos a través de aceras (Vados)	18 de septiembre de 2020	20 de noviembre de 2020
Tasa por recogida de basura (cuotas semestrales) Primer pago segundo pago	20 de julio de 2020 20 de octubre de 2020	20 de septiembre de 2020 20 de diciembre de 2020
Tasa por suministro de agua (cuotas cuatrimestrales) Primer pago segundo pago	20 de julio de 2020 20 de octubre de 2020	20 de septiembre de 2020 20 de diciembre de 2020

TODA LA INFORMACIÓN Y ACTUALIDAD MUNICIPAL EN:



@AytoAzuqueca



Ayuntamiento de Azuqueca
de Henares



aytoazuqueca

GABINETE DE COMUNICACIÓN DEL AYUNTAMIENTO DE AZUQUECA DE HENARES

Ayuntamiento de Azuqueca de Henares. Plaza de La Constitución, S/N
19200 Azuqueca de Henares (Guadalajara)

REVISTA AZUCAHICA
azucahica@azuqueca.net
Tfno: 949 34 85 02

REDACCIÓN
Gabinete de Comunicación

FOTOGRAFÍA
Ayuntamiento de Azuqueca

PUBLICIDAD E IMPRESIÓN
987 27 27 27
EDITORIAL MIC

EDITA:
AYUNTAMIENTO DE AZUQUECA DE HENARES
Depósito Legal nº GU-66-1981
Prohibida la reproducción total o parcial de las informaciones publicadas en este número, salvo autorización expresa del Gabinete de Comunicación del Ayuntamiento de Azuqueca

Tirada: 13.000 ejemplares

Sumario

- Comienza la inspección de los colectores del barrio de Vallehermoso, tras finalizar los trabajos de limpieza (pág. 4)
 - En marcha, la ‘Operación asfalto’ (pág. 5)
 - Entra en servicio el nuevo depósito de agua de Azuqueca (pág. 7)
- Azuqueca celebró “con el corazón” las Fiestas de Septiembre (pág. 13)
 - Ocho personas desempleadas se forman en trabajos de pintura interior y exterior, a través del programa Recual (pág. 19)
 - El Ayuntamiento de Azuqueca lanza la campaña de apoyo al comercio y la hostelería locales ‘Te mereces un 10’ (pág. 21)
 - La campaña ‘Somos Azuqueca’ visibiliza la riqueza cultural de la ciudad (pág. 23)
 - El Ayuntamiento cede espacio para las campañas de donación de sangre (pág. 25)
 - Campaña de captación de socios del CD Azuqueca para la temporada 2020/2021 (pág. 27)

Y ADEMÁS... Información y medidas sobre la COVID-19 (págs. 14 a 17)



Somos, estamos y construimos para Azuqueca

> Una vez completados los trabajos de limpieza en 4.455 metros lineales

Comienza la inspección de los colectores del barrio de Vallehermoso

Las actuaciones previstas por el Ayuntamiento de Azuqueca de Henares para “resolver el problema de inundaciones en el barrio de Vallehermoso”, según explica el concejal de Ciudad Sostenible, Antonio Expósito, siguen avanzando.

“A primeros de septiembre, se completó una primera fase, consistente en la ejecución de una nueva conexión de saneamiento en la intersección de la calle Guerrero con la avenida Virgen de las Nieves”, señala el edil. La nueva infraestructura tiene una longitud de 24 metros y un diámetro de 500 milímetros y pretende “favorecer la circulación del agua y solucionar el enfrentamiento de agua que llega de ambas vías”. Los trabajos, que comenzaron a finales de agosto, se adjudicaron a la empresa Construcciones Andamiajes y Pavimentos, SL, con un presupuesto de 21.175 euros, IVA incluido.

En la semana del 21 de septiembre, se puso en marcha una segunda fase, en la que se ha procedido a “la limpieza de colectores para poder inspeccionar con cámara el interior de 4.455 metros lineales en colectores de hasta de 800 milímetros de diámetro”. La empresa STLIMA, SL está realizando estos trabajos con un coste de de 12.958,50 euros.

Actualización del Plan Director
Además, el Ayuntamiento ha contemplado otra actuación más: la actualización del Plan Director de Saneamiento de Vallehermoso, que va a realizar la empresa Jorge Pasamar por un importe de 9.014,50 euros. “Se persigue la actualización de este documento, que se redactó en el año 2009, para establecer las necesidades actuales”, indica el responsable municipal de Ciudad Sostenible. “En función del Plan, desde el Ayuntamiento



Sobre estas líneas, trabajos de limpieza de colectores en el barrio de Vallehermoso y debajo, inspección con cámara



estudiaremos la solución técnica más eficaz para acabar con las inundaciones”, afirma. “Seguramente, será necesario actuar en la red pública de alcantarillado y

saneamiento y puede que también se recomienden obras en cada vivienda para mejorar los resultados”, avanza Antonio Expósito. •



Reparación de asfalto

Con un presupuesto 6.049,09 euros, comenzaron a finales de septiembre los trabajos de reparación de asfalto proyectados por el Ayuntamiento de Azuqueca de Henares en varios puntos de la ciudad. “En total, se van a arreglar 300 metros cuadrados”, detalla el concejal de Ciudad Sostenible, Antonio Expósito, quien aclara que “las actuaciones se han fijado atendido los informes de los técnicos municipales, que marcaban las zonas de las calzadas que se encontraban en peor estado”. Este plan, que ejecuta la empresa Asfaltos Vicalvaro, va a llegar a las calles de Los Olmos (en la imagen, en una visita realizada por el alcalde y los ediles de Ciudad Sostenible e Innovación Urbana), Picasso, La Quebradilla, Navarrosa, Altamira, Camilo Jose Cela, La Noguera, Falla, Italia, Dalí, Alemania y Libertad.

Impermeabilización de la fuente de la plaza de Europa

El Ayuntamiento de Azuqueca de Henares ha realizado trabajos de mejora y mantenimiento en la fuente de la plaza de Europa, ubicada en la intersección de las avenidas de Alcalá y del Sur. En concreto, el equipo municipal de Mantenimiento Urbano, con el apoyo de trabajadores del Plan de Empleo, acometió a mediados de septiembre la impermeabilización de la superficie para, por un lado, evitar pérdidas de agua, y, por el otro, embellecer la rotonda. Asimismo, se realizó la puesta a punto del sistema de bombeo.





A la izquierda, una imagen durante la ejecución de las obras; a la derecha, el alcalde, junto a los concejales de Ciudad Sostenible e Innovación Urbana y la coordinadora del equipo de gobierno, visitan los trabajos de asfaltado

> Las obras empezaron a finales de septiembre

El Ayuntamiento invierte más de 100.000 euros en la ‘Operación asfalto’

Desde la última semana de septiembre, se están ejecutando los trabajos previstos por el Ayuntamiento de Azuqueca de Henares en la ‘Operación asfalto’ de este año, 2020, que va a suponer una inversión municipal de 101.460,24 euros. Las vías incluidas en esta

actuación son la rotonda de la Plaza de España, las calles La Flor y Calvario, la Travesía del Calvario, la rotonda en la intersección de la avenida de Villanueva con la avenida del Agricultor, las avenidas de Alcalá y de La Constitución y la rotonda en la intersección de avenida de

Madrid con avenida de los Escritores.

El concejal de Ciudad Sostenible, Antonio Expósito -que visitó el 1 de octubre los trabajos acompañado del alcalde, José Luis Blanco; la concejala de Innovación Urbana, Yolanda Rodríguez; y la coordinadora del equipo de gobierno, Susana Santiago-, recordaba que, de manera complementaria, se está procediendo “al parcheo de pequeñas zonas de calles y vías públicas que presentaban deterioros en el asfalto”.

La actuación

La empresa adjudicataria de la Operación asfalto es Hocensa Empresa Constructora y las obras suponen el refuerzo del firme de las calzadas con un espesor medio de 5 centímetros de mezcla bituminosa en caliente. También están incluidas en el coste las actuaciones previas complementarias y las posteriores correcciones a las nuevas rasantes de las tapas de registro y sumideros, así como la reposición de la señalización horizontal en todas las calles que se asfalten. •

Audífono recargable SIN PILAS

Gracias a la batería de los audífonos recargables **no tendrá que cambiar las pilas a sus audífonos de manera rutinaria.**

- **Cargar fácil y sencilla**, con un intuitivo cargador que se guarda fácilmente en un bolsillo.
- **Más ahorro**, no tendrá que cambiar más las pilas.
- **Más sostenibles** y respetuosos con el medio ambiente.



C/ Bélgica, 5
AZUQUECA DE HENARES
Tfno.: 949 277 435
GUADALAJARA
C/ Virgen de la Soledad, 11
C/ Virgen de la Soledad, 16
C.C. Ferial Plaza, planta baja

 **VARILUX**
AMBASSADOR
  
www.coguada.com

Óptica y Audiología
TENEMOS MUCHO QUE VER CONTIGO

➤ Es una iniciativa europea para mejorar la eficiencia energética y utilizar energías renovables con el objetivo de reducir las emisiones de CO₂ a la atmósfera

El Ayuntamiento elaborará un Plan de Acción para el Clima y la Energía Sostenible

El Ayuntamiento de Azuqueca de Henares va a elaborar un Plan de Acción para el Clima y la Energía Sostenible (PACES). “Este plan es una de las acciones que se contemplan dentro del Pacto Europeo de los Alcaldes por el Clima y la Energía, al que se sumó Azuqueca en 2017”, explica el concejal de Buen Gobierno, Álvaro Cuevas, que recuerda que, en el marco de este acuerdo, el Ayuntamiento de Azuqueca, “junto con otras entidades locales de toda Europa, se compromete de forma voluntaria a mejorar la eficiencia energética y a utilizar energías renovables en Azuqueca con el objetivo de reducir así las emisiones de CO₂ a la atmósfera”.

En concreto, “ese compromiso implica una reducción de las emisiones de CO₂ en, al menos, un 40 por ciento de aquí al año 2030 y la adopción de medidas de mitigación y adaptación a los efectos producidos por el cambio climático”, detalla Álvaro Cuevas.

La elaboración del PACES de Azuqueca se ha adjudicado a la empresa ‘Sustant, Consultoría e Ingeniería’, por un importe de 13.068 euros y con un plazo de ejecución de 5 meses.

“En una primera fase, el plan permitirá identificar las debilidades y las amenazas a las que se enfrenta Azuqueca como consecuencia del cambio climático y,



Imagen exterior del Espacio Joven Europeo (EJE), el primer edificio municipal de Azuqueca que utiliza geotermia para su climatización, con lo que el consumo energético es casi nulo

en una segunda, establecer un listado de medidas e indicadores que permitan valorar el impacto de esas medidas, una vez puestas en marcha”.

Para la redacción del Plan de Acción, se requieren varios pasos: el diagnóstico e informe de la situación actual, inventario de emisiones de gases de efecto invernadero a nivel municipal y cálculo de la huella del carbono del Ayuntamiento y del muni-

cipio, estudio de mitigación de emisiones, evaluación de riesgos y vulnerabilidades derivados del cambio climático, medidas de adaptación al cambio climático y seguimiento bianual de las actuaciones de reducción y adaptación de propuestas.

Apuesta por la sostenibilidad en Azuqueca

Álvaro Cuevas recuerda que “el Ayuntamiento de Azuqueca apuesta por la sostenibilidad

desde hace años y ha puesto en marcha otras medidas como “la creación de sumideros de carbono en polígonos industriales con la plantación de nuevos árboles, la gratuidad del transporte público para personas empadronadas, la incorporación de vehículos eléctricos e híbridos o la apertura del primer edificio municipal de consumo energético casi nulo, el Espacio Joven Europeo (EJE), con climatización por geotermia”. •

➤ Los recibos se dividen en seis plazos, sin intereses, y se aplica un descuento del 2 por ciento

El pago fraccionado de impuestos y tasas municipales para 2021 se puede solicitar hasta final de año

Las vecinas y vecinos de Azuqueca de Henares, las comunidades de propietarios y las sociedades radicadas en la ciudad que no estén adheridas al sistema de fraccionamiento ‘Pago Fácil’ del Ayuntamiento pueden solicitar su incorporación de cara al año

próximo, 2021, hasta finales de este año.

Este modelo de pago permite distribuir en seis plazos, sin intereses, los importes de los recibos municipales correspondientes a los impuestos de Bienes Inmue-

bles (IBI), Actividades Económicas (IAE) y Vehículos de Tracción Mecánica, así como las tasas por suministro de agua, recogida de basuras y vados. Además del cobro fraccionado, el Ayuntamiento aplica a través del ‘Pago Fácil’ un descuento del 2 por

ciento (hasta un máximo de 15 euros).

Se han solicitado hasta el momento en este modelo de pago fraccionado 59 nuevas altas para el ejercicio 2021.

Los interesados pueden tramitar el alta en la página web municipal, www.azuqueca.es, o, de manera presencial, con cita previa, en el Servicio de Atención a la Ciudadanía (SAC) del Ayuntamiento.

> Ubicada en la carretera de Villanueva, la infraestructura va a dar respuesta al crecimiento futuro de la población y garantizará el suministro en caso de avería

Entra en funcionamiento el nuevo depósito de agua potable con capacidad para 5.000 metros cúbicos

Azuqueca de Henares cuenta con un nuevo depósito de agua con capacidad para 5.000 metros cúbicos y ubicado en la carretera de Villanueva. La instalación comenzó a prestar servicio el 1 de octubre, apenas 48 horas después de completar su llenado y una vez recibida la correspondiente autorización de la Mancomunidad de Aguas del Sorbe (MAS), organismo al que pertenece Azuqueca y que gestiona el suministro de agua en el municipio.

Coincidiendo con el proceso de llenado, el alcalde azudense, José Luis Blanco; la concejala de Innovación Urbana, Yolanda Rodríguez; y el edil de Ciudad Sostenible, Antonio Expósito, visitaron el 29 de septiembre el depósito para conocer su funcionamiento. Ese mismo día, la Mancomunidad de Aguas del Sorbe tomó muestras para su análisis con el fin de comprobar la calidad del agua almacenada. “Una vez confirmado que el agua y, por tanto, toda la red de tuberías y el propio depósito cumple con los estándares establecidos, la infraestructura entró funcionamiento y comenzó a surtir de agua a la ciudad”, aclara Yolanda Rodríguez, quien agradece a la MAS la celeridad de tramitación de este último paso.

Necesidades actuales y futuras
“Este depósito viene a completar la red de abastecimiento mu-



El alcalde de Azuqueca de Henares, José Luis Blanco, junto con la concejala de Innovación Urbana, Yolanda Rodríguez, y el edil de Ciudad Sostenible, Antonio Expósito, visitaron el depósito para conocer su funcionamiento el 29 de septiembre, mientras se procedía a su llenado

nicipal de Azuqueca”, afirma la edil. “No solo va a permitir dar respuesta al aumento de demanda de abastecimiento de agua a medida que crezca la ciudad en las próximas décadas, sino que también permitirá garantizar el suministro de agua en caso de avería”, destaca la edil. En este sentido, Yolanda Rodríguez explica que “si se produjera una rotura en una tubería o hubiera que acometer trabajos de mantenimiento en la red de la Mancomunidad, se podrá hacer fren-

te al corte de suministro ya que se contará con agua almacenada para seguir atendiendo las necesidades de Azuqueca, tanto de viviendas, como de empresas”.

La responsable de Innovación Urbana también señala que la instalación incorpora medidas de sostenibilidad y ahorro, por lo que dispone de sistemas para optimizar el uso eficiente del agua y también evitar pérdidas como, por ejemplo, un equipo de presurización.

Inversión de 840.000 euros
Las obras se iniciaron el pasado mes de diciembre y “forman parte del proyecto de urbanización del sector SUR-R6”, recuerda la concejala. “Esta actuación ha supuesto una inversión total de 840.000 euros, sufragados íntegramente por los propietarios del suelo, que está urbanizando la empresa Hansa Urbana, S.A.”, aclara. Los trabajos han sido acometidos por OPS Infraestructuras y Servicios Hidráulicos, S.L. •



Centro autorizado por la
consejería de Educación,
Cultura y Deportes de
Castilla La Mancha.

CENTRO DE EDUCACIÓN INFANTIL

Mi Mofletes

MÉTODO EDUCATIVO PROPIO
MATRÍCULA
GRATUITA

DESINFECCIÓN POR
RADIACIÓN UVC
Protocolo propio frente al
Covid-19

C/ Rafael Alberti,7 · Azuqueca de Henares · 686 501 558 · info@mimofletes.com



> A través de una Declaración Institucional, a partir de una moción del grupo municipal de IU

El Pleno reclama que se refuerce la Atención Primaria Sanitaria

El Pleno del Ayuntamiento de Azuqueca de Henares aprobó el 24 de septiembre una Declaración Institucional a partir de una moción presentada por el grupo municipal de Izquierda Unida con la que se reclama el refuerzo urgente de la Atención Primaria Sanitaria en la ciudad.

Los grupos municipales se comprometieron en el acuerdo a solicitar por carta a la Junta de Comunidades de Castilla-La Mancha un calendario de reuniones entre la administración local y la regional con el objetivo de buscar soluciones a los problemas que afectan al CEDT (Centro de Especialidades, Diagnóstico y Tratamiento) de Azuqueca y a sus profesionales.

En el texto de la Declaración Institucional, se destaca “la encomiable labor que desempeñan los trabajadores y trabajadoras de la sanidad pública” y se resalta “su intenso trabajo y compromiso siempre, pero, sobre todo, por el ejemplo que están siendo para todos en esta crisis sanitaria”.

Cuenta general

En otro orden de cosas, en el Pleno del 24 de septiembre, se aprobó la Cuenta General del Ayuntamiento de Azuqueca del año 2019. Votaron a favor los concejales del equipo de gobierno, en contra los ediles de IU, del PP y de Ciudadanos y se abstuvieron los representantes de Vox. El alcalde, José Luis Blanco, responsable del área económica municipal, explicó que este trámite supone la remisión de toda la información al Tribunal de Cuentas para su fiscalización. Los grupos de la oposición criticaron la gestión económica del equipo de gobierno al frente del Ayuntamiento azudense.

Contra la violencia de género

Como es habitual, al inicio del Pleno ordinario de septiembre, la Corporación guardó un minuto de silencio para condenar la violencia de género y como muestra de apoyo a las víctimas y a su entorno. •



Imagen de la sesión, que se celebró por vía telemática

Apoyo al Comercio Local y al sector del ocio nocturno

La moción presentada al Pleno del Ayuntamiento de Azuqueca de Henares por el grupo municipal de IU reclamando “medidas para ayudar al comercio local con las que paliar los estragos de la crisis de la COVID-19” fue aprobada por unanimidad en la sesión celebrada el pasado 24 de septiembre. En el texto, se reclaman subvenciones y microcréditos para el sector y la creación de una plataforma digital común para los comercios de la ciudad. Durante el debate, el concejal Europa, Juan Pablo Román, detalló que el Ayuntamiento trabaja en la puesta en marcha de herramientas de apoyo al sector, entre ellas, un espacio propio para el comercio local en la web municipal, que está en proceso de renovación, pero, al tiempo, señaló que la gestión requiere de plazos y procedimientos.

Román recordó en el Pleno que el Ayuntamiento ha puesto en marcha desde hace meses varias medidas de apoyo al comercio local, entre ellas la agilización del procedimiento de pago a proveedores, la supresión de la tasa por la instalación de terrazas de hostelería, la suspensión de la tasa de basuras durante el tiempo que duró el estado de alarma o la exención de pago de alquileres de despachos en el Centro de Empresas. El edil Europa también se refirió a la puesta en marcha de un Portal de Comercio en la web municipal y al funcionamiento del servicio municipal de información y atención a Pymes. Román anunció además que el Ayuntamiento trabaja en una campaña de promoción del comercio local (más información, en página 21).

La portavoz de IU, que defendió la moción, y los del resto de grupos de la oposición recordaron que las medidas reclamadas en la propuesta formaban parte del acuerdo de 50 medidas frente a la COVID-19 firmado por todos los grupos municipales el pasado 1 de junio y pidieron al equipo de gobierno el cumplimiento de las medidas y el apoyo a la asociación de comerciantes de la ciudad, ACEPA. El alcalde, José Luis Blanco, resaltó durante el debate en el Pleno que una de las líneas de la estrategia EDUSI de Azuqueca, que cuenta con financiación europea, tiene como objetivo el apoyo al comercio local. El primer edil reiteró el compromiso municipal con el sector y reivindicó la importancia del comercio local para las ciudades.

Ocio nocturno

También contó con el apoyo de todos los grupos municipales la moción propuesta por Ciudadanos para apoyar al sector del ocio nocturno. En el texto, se plantea que se estudie la posible modificación de la normativa para permitir una segunda licencia de actividad a estos establecimientos, cerrados para prevenir contagios por la COVID-19.

➤ Los alcaldes de Azuqueca y Meco, junto a técnicos municipales, se reunieron para abordar las mejoras viarias, hidráulicas, de equipamientos y servicios

ALMA Henares establece las infraestructuras necesarias

La comisión de seguimiento del proyecto ALMA Henares celebró en septiembre una nueva reunión para abordar las infraestructuras viarias, hidráulicas y de equipamientos y servicios necesarias para su desarrollo. La sesión, celebrada en el Centro de Ocio Río Henares, contó con la presencia de los alcaldes de Meco, Pedro Luis Sanz, y de Azuqueca, José Luis Blanco; el teniente de alcalde de Meco, Jesús Caraballo; la concejala de Innovación Urbana azudense, Yolanda Rodríguez, y técnicos que participan en el desarrollo de esta iniciativa



El Centro de Ocio volvió a acoger la reunión de la comisión de seguimiento del proyecto ALMA Henares

ALMA Henares (Área Logística Meco Azuqueca) se ha concebido como una de las zonas de actividad económica más grandes del país. Ocupará una superficie de 356 hectáreas en el Corredor del Henares -97 de ellas, en el término de Azuqueca y el resto, en Meco- y está previsto que albergue una plataforma para el desarrollo de actividades eco-

nómicas. La inversión total, que será aportada por inversores y promotores privados, superará los 1.000 millones de euros.

Según se ha establecido en la última comisión de seguimiento, se contemplan inicialmente cinco actuaciones viarias: el desdoblamiento de la M-116, en el tra-

mo comprendido entre el enlace con la A2 y el acceso a la R2; la mejora de la vía de servicio de la autovía del Nordeste en la parte del UP1 (Miralcampo a Meco); la prolongación de la CM-1008 o carretera de la Vega (de la Pata-ta) hasta Meco; la finalización del viario del acceso a la R2; y, por último, la duplicación del puente

sobre el ferrocarril.

En cuanto a las infraestructuras hidráulicas, se han marcado tres objetivos: nuevo emisario y aliviadero a la EDAR (Estación Depuradora de Aguas Residuales) que presta servicio a Meco, el UP1 y Miralcampo; colectores al río Henares para las aguas pluviales y un depósito de agua o ampliación del que tiene Meco.

Las necesidades de equipamientos y servicios de ALMA Henares consisten en un centro de servicios de transporte, que incluye la mejora del viario perimetral y una campa tutelada de camiones.

Criterios de sostenibilidad

“El coste de la ejecución de estos proyectos será asumido íntegramente por inversores y desarrolladores, que, a pesar de la difícil situación económica derivada de la crisis de la COVID-19, siguen interesados en impulsar y hacer realidad la iniciativa ALMA Henares”, afirma el alcalde de Azuqueca, José Luis Blanco, quien destaca que “el proyecto contempla la aplicación de unos estrictos criterios de sostenibilidad para proteger los valores medioambientales del río Henares y de toda la zona”. •

➤ Para conservar la zona, se plantea reducir el tránsito de vehículos y vigilar el depósito de residuos

El Ayuntamiento de Azuqueca sigue trabajando para que los caminos de acceso al río Henares sean transitables para la ciudadanía

El Ayuntamiento de Azuqueca de Henares sigue avanzando en la tramitación urbanística para que los caminos que comunican la ciudad con el río Henares sean accesibles y transitables para toda la ciudadanía. “Se trata de tres caminos particulares, es decir, que discurren por parcelas de propiedad privada, por lo que los propietarios pueden impedir el paso”, explica la concejala de Innovación Urbana, Yolanda Rodríguez.

“Estamos trabajando en un acuerdo para que esos tres caminos queden libres y los vecinos y vecinas puedan seguir paseando por el río que da apellido a nuestro municipio”, indica la

edil. “Azuqueca de Henares es una ciudad que apuesta por un desarrollo sostenible y, por tanto, tratamos de armonizar el crecimiento económico y social con el cuidado y el respeto de nuestro entorno natural, claramente marcado por el río Henares”, afirma. “Para proteger este espacio, se está planteando la reducción al máximo del tránsito de vehículos a motor en la zona y la vigilancia del depósito de residuos, aunque también pedimos la colaboración de la ciudadanía para que no tire basuras ni desperdicios en sus visitas”, señala Yolanda Rodríguez.

La responsable municipal de Innovación Urbana aclara que “uno de los tres caminos contemplados en esta tramitación es el que



Imagen de archivo del río Henares desde uno de los tres caminos de acceso

discurre por la parcela propiedad de la empresa Pistacho Partner, que en mayo inició el vallado del terreno, lo que impedía acceder al río”. “De manera inmediata, el

Ayuntamiento paralizó las obras e iniciamos las conversaciones con la empresa para cumplir con la ley y mantener el acceso libre”, señala. •

➤ También se ha cedido el uso de salas en el EJE y de instalaciones municipales deportivas y se han acometido obras para habilitar nuevos accesos, entre otras medidas

El Ayuntamiento refuerza el nuevo curso con 27 monitores y 3 personas más de limpieza en cada centro

Coincidiendo con el inicio del curso 2020/2021 en colegios e institutos de Castilla-La Mancha, el Ayuntamiento de Azuqueca de Henares puso en marcha el 9 de septiembre varias medidas de apoyo a la actividad docente con el objetivo de "facilitar el cumplimiento de la normativa establecida por la Junta para la prevención del contagio por COVID-19", afirma la concejala de Educación Global, Susana Santiago, que, junto al alcalde azudense, José Luis Blanco, visitó varios centros en el primer día de clase.

El Ayuntamiento asignó 27 monitores -de las Escuelas Municipales Deportes- entre cada puerta de acceso de los centros educativos "para coordinar las entradas y salidas y, de este modo, agilizar el paso del alumnado y velar por el mantenimiento de la distancia de seguridad", detalla. En este sentido, Azuqueca cuenta con seis colegios, tres institutos y el centro concertado Antonio Giovanni Farina.

También se está desarrollando un Plan Especial de Desinfección en exteriores, interiores y alrededores de los centros educativos. "Asimismo, hemos reforzado la plantilla de limpieza con la incorporación de tres personas más en cada centro para el horario de mañana", destaca la edil. Para ello, se ha incrementado hasta los 56.632,92 euros al mes la

partida presupuestaria destinada a limpieza de escuelas infantiles y colegios -la limpieza de institutos corresponde a la Junta-.

Peticiones atendidas

En el caso de los CEIP, el Ayuntamiento ha cedido a La Paloma el uso de la pista deportiva de la calle Rafael Alberti, mientras que se ha facilitado al Siglo XXI un almacén para guardar el mobiliario sobrante de este curso.

El IES Profesor Domínguez Ortiz utiliza la segunda planta del Espacio Joven Europeo (EJE), donde se ha instalado una pizarra y cuatro estanterías para guardar material. Los institutos San Isidro y Arcipreste de Hita pueden usar el polideportivo Arroyo del Vallejo para las sesiones de Educación Física o cualquier otra actividad que necesite de más espacio de separación. Además, el San Isidro, ante la imposibilidad de habilitar un aula en El Foro para 30 personas y rechazar la alternativa en el Centro de Ocio, optó por la semipresencialidad y recibió 15 vallas de separación. El Arcipreste de Hita también recibió vallas de separación y la cesión de espacio en un almacén municipal para guardar mobiliario.

Por su parte, en el centro concertado Antonio Giovanni Farina, el Ayuntamiento procedió a la señalización del suelo e incorporó una persona de limpieza durante el horario lectivo. •

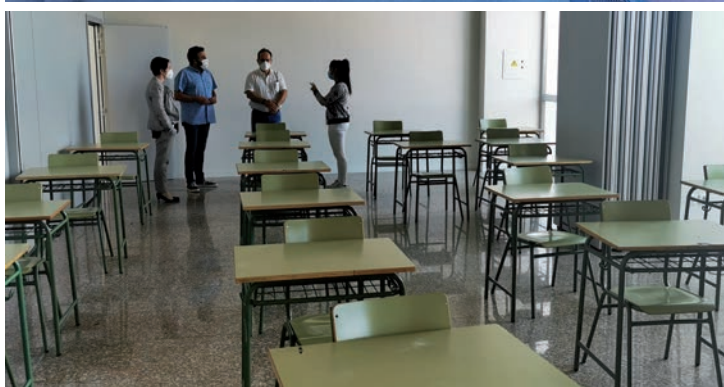

Sobre estas líneas, el alcalde y la concejala de Educación Global, en el CEIP La Paloma y en una de las salas habilitadas en el Espacio Joven Europeo para impartir clases del IES Profesor Domínguez Ortiz. Debajo, dispositivo especial de limpieza en exteriores de centros educativos.



Apoyo nutricional y refuerzo escolar

El Ayuntamiento de Azuqueca de Henares vuelve a ofrecer en el curso 2020/2021 los proyectos de apoyo nutricional y de refuerzo escolar dirigidos a menores de familias en situación de vulnerabilidad o de exclusión social. En ambos casos, Cruz Roja se ocupa de la gestión en el marco de un convenio del Programa Extraordinario por la Cohesión Social (PECS) dotado con 53.083 euros.

El servicio de apoyo nutricional comenzó a prestarse el 1 de octubre y proporciona a los niños y niñas un desayuno y el almuerzo de media mañana. En cuanto al refuerzo escolar, está previsto que se retome en la segunda quincena de octubre. En este caso, se atiende a menores que requieren de ayuda para completar las tareas o deberes del colegio de distintas materias. Además, también se les proporciona la merienda. En el curso pasado, cerca de 140 menores fueron atendidos en los proyectos de apoyo nutricional y refuerzo escolar.

AZUCONCILIA

Un curso más, el Ayuntamiento de Azuqueca de Henares ofrece, a través del programa municipal 'Azuconcilia', estos servicios:

Clean & Change. Dirigido al primer curso de Educación Infantil (3 años). Un cuidador o cuidadora acude a los centros educativos para asear y cambiar al alumnado que se ha ensuciado la ropa para que continúe realizando sus actividades en el colegio. Los precios mensuales son de 15 euros, de 9 a 14 horas, y de 18 euros, de 9 a 15:45 horas. Las familias pueden solicitarlo en los centros educativos (la instancia se puede descargar en www.azuqueca.es).

Play & Learn. Prolonga la jornada escolar de los niños y niñas de 3 a 12 años, entre las 16 y las 18 horas, con distintas actividades de refuerzo escolar y propuestas lúdico-deportivas. Debido a las medidas decretadas por la Consejería de Sanidad de Castilla-La Mancha, este servicio no puede ponerse en marcha. Se ofertará en cuanto las autoridades sanitarias lo permitan.

➤ Las clases darán comienzo en cuanto el Ayuntamiento de Azuqueca reciba la autorización de la Consejería de Sanidad de la Junta de Comunidades de Castilla-La Mancha

El inicio de las actividades municipales del curso 2020/2021 se retrasa por las restricciones sanitarias

Las actividades deportivas, culturales, juveniles y de Colaboración Ciudadana que ha ofertado el Ayuntamiento de Azuqueca de Henares para el curso 2020/2021 han retrasado su inicio. "Estaba previsto que las clases comenzaran en la semana del 5 de octubre, pero hemos tenido que retrasar su inicio debido a la situación sanitaria de la ciudad", explica la coordinadora del equipo de gobierno, Susana Santiago. En este sentido, la Consejería de Sanidad de la Junta de Comunidades de Castilla-La Mancha ha prolongado durante 14 días más -hasta el 14 de octubre- las medidas decretadas el 17 de septiembre para la contención de la expansión de la COVID-19 y ante la situación de brotes comunitarios existente en el municipio azudense. En las semanas 37 -del 7 al 13 de septiembre- y 38 -del 14 al 20 de septiembre-, la tasa de incidencia acumulada en Azuqueca fue de 565,57 casos por cada 100.000 habitantes con 198 casos, cuando los umbrales de alerta de Castilla-La Mancha se sitúan en 50 casos por cada 100.000 habitantes y 10 casos semanales.

Entre las medidas establecidas, el decreto contempla la "suspensión de la actividad de las escuelas municipales (deportes, música, danza, pinturas, idiomas...)". Susana Santiago avanza que "en cuanto se levanten estas medidas, el Ayuntamiento anunciará el inicio de las clases" e insiste en que "por supuesto, se aplica-

rá la normativa sanitaria vigente en ese momento para la seguridad de alumnado y profesorado". "Cada área está redactando los protocolos que se aplicarán y, en cuanto se completen, se van a publicar en la página web municipal www.azuqueca.es", aclara la edil.

Adaptación de los talleres

El Ayuntamiento de Azuqueca también ha adaptado el curso a las necesidades actuales. En el caso de las actividades culturales, se ha llevado a cabo una reorganización y adecuación de espacios de los talleres con el objetivo de garantizar la distancia social y prevenir el contagio por COVID-19. De este modo, las propuestas de artes plásticas se trasladan a El Foro, en la calle Ciudad Real, mientras que las artes escénicas se reparten entre la Casa de la Cultura y el Espacio Joven Europeo (EJE). También se ha reducido el número de plazas por grupo, por lo que se va a incorporar profesorado nuevo y, en las disciplinas con mayor demanda, se han aumentado las listas de espera. Asimismo, se ha incrementado el gasto destinado a la limpieza de los espacios utilizados.

La coordinadora del equipo de gobierno destaca la "buena acogida" que ha tenido la convocatoria de este año. "Cerca de 2.600 personas han formalizado su matrícula en las actividades ofertadas", comenta Susana Santiago. •



Cerca de 2.600 inscripciones

De cara al curso 2020/2021, el Ayuntamiento de Azuqueca de Henares cuenta con cerca de 2.600 personas inscritas en las actividades deportivas, culturales, juveniles y de Colaboración Ciudadana.

La mayor demanda se ha registrado en deportes, con más de 1.650 personas. La oferta se divide en Escuelas Municipales, para los menores de 18 años (1.356 inscripciones), y en actividades para adultos (298). Las disciplinas para menores incluyen Habilidades deportivas, Multideporte, Ajedrez, Atletismo, Bádminton, Baloncesto, Deporte adaptado para personas con discapacidad, Esgrima, Fútbol, Fútbol sala, Gimnasia Rítmica, Karate, Pádel, Patinaje, Tenis, Tiro con arco, Trampolín y Voleibol. Las clases de adultos ofrecen Esgrima, Karate, Pádel, Patinaje, Pilates, Tenis, Tiro con arco y Yoga.

Las clases de Educación Global han superado las 750 inscripciones y abarcan Guitarra y jardín musical, Piano, Flauta travesera, Batería, Guitarra eléctrica, Artes plásticas infantil y juvenil, Pintura para adultos, Danza, Escultura, Canto e Interpretación.

Los talleres disponibles para jóvenes, con una treintena de participantes, son Baile urbano, K-Pop, Dibujo manga y Magia, mientras que la Concejalía de Colaboración Ciudadana (más de 150 personas) cuenta con sesiones de Manualidades, Cerámica, Batucada y Restauración de muebles y objetos etnográficos.



Adelántese al frío

Le recomendamos que ponga a punto su caldera antes de que llegue el invierno. Funciona los 365 días del año.

Precios especiales para Comunidades de Vecinos - Pidan Presupuesto

Carretera de Alovera n° 80 - nave 2
Azuqueca de Henares - 19200 Guadalajara
Telf: 949 261 959 - 949 262 672
info@servimanheneres.com
www.servimanheneres.es



CRISTALERÍA MARTÍN ROJAS

- MANUFACTURAS DE VIDRIO EN GENERAL:
- ESPEJOS, TAPAS DE MESA, VIDRIOS PARA PUERTAS DE PASO, VIDRIERAS, VIDRIO ARTÍSTICO, VIDRIOS LAMINADOS DE SEGURIDAD, VIDRIOS DE COLOR, CLIMALIT...
- MAMPARAS DE BAÑO
- PUERTAS DE VIDRIO CORREDERAS
- ENMARCACIÓN

www.estudiomartinrojas.com - visítanos en: 

C/ Postas, 2 - C/ Informática, 46 - 19200 Azuqueca de Henares - Tel./Fax. 949 26 11 09 - estudio@estudiomartinrojas.com



Fotografiado sobre todo tipo de materiales oro, plata, acero... Todo en plata de ley y piedras naturales

Ermita, 16 • Azuqueca de Henares - 19200 Guadalajara
Tels. 949 263 601 - 615 238 262
plateriaarias@gmail.com - www.plateriaarias.com

➤ El concejal de Derechos y Libertades recuerda que “los daños provocados por estos comportamientos incívicos ensucian la ciudad y suponen un incremento innecesario del presupuesto”

El Ayuntamiento va a ser “implacable” para acabar con el vandalismo en espacios municipales y mobiliario urbano

El concejal de Derechos y Libertades, David Pinillos, lamenta el aumento de actos vandálicos registrado en las últimas semanas en Azuqueca de Henares y se muestra tajante: “No vamos a permitir este tipo de comportamientos”. “Vamos a ser implacables contra el vandalismo que venimos sufriendo en las instalaciones municipales y en el mobiliario urbano de nuestra ciudad”, afirma.

Uno de los últimos episodios registrados tuvo lugar en el Espacio Joven Europeo (EJE). Como consecuencia de un acto vandálico, el Ayuntamiento de Azuqueca tuvo que acometer el 22 de septiembre la reparación del suelo canalizado de una de las terrazas del EJE debido a los daños causados el fin de semana previo -días 19 y 20-. “La Policía Local tuvo que acordonar una zona que presentaba varias baldosas rotas y levantadas para, de este modo, garantizar la seguridad en la zona y evitar caídas o accidentes en el hueco que provocó este acto de vandalismo”, explica Da-

vid Pinillos, quien recuerda que el EJE “es un edificio de diseño técnico innovador y, entre las novedades arquitectónicas aplicadas en su construcción, se encuentra el suelo, que está hueco como medida de sostenibilidad”. “No entendemos que se destruya un espacio destinado al ocio y el disfrute de todos los vecinos y vecinas y, más en especial, de la juventud”, indica.

Colaboración ciudadana

“La colaboración de la ciudadanía es fundamental para que Azuqueca sea una ciudad limpia y cuidada, con los mejores espacios y servicios para nuestros vecinos y vecinas”, recuerda el responsable municipal de Derechos y Libertades. Asimismo, David Pinillos solicita la colaboración ciudadana para “la denuncia de estos comportamientos incívicos ya que no solo dañan la imagen de Azuqueca, sino que también generan un coste añadido, un incremento muy elevado y totalmente innecesario, que debe sufragarse con el presupuesto municipal”. •



En la imagen superior, suelo con baldosas rotas y levantadas en el Espacio Joven Europeo (EJE) y debajo, ya arreglado

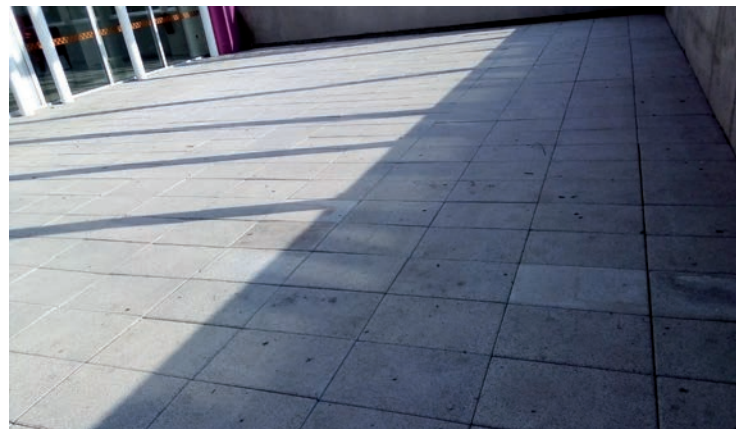

➤ A través de la Línea Verde de la Mancomunidad Vega del Henares: 949 21 58 81 y 618 32 98 17

Azuqueca dispone de un servicio gratuito de recogida de voluminosos

Con el fin de asegurar un correcto reciclaje, el Ayuntamiento de Azuqueca de Henares vuelve a recordar a la ciudadanía la existencia de un servicio gratuito de recogida de voluminosos (muebles viejos, enseres y electrodomésticos), al tiempo que solicita que no se depositen este tipo de residuos en los contenedores o en zonas próximas a ellos. El concejal responsable de Limpieza Viaria, Sergio de Luz, resalta que “a través de la Línea Verde de la Mancomunidad Vega del Henares -949 21 58 81 y 618 32 98 17-, se puede solicitar la recogida de estos voluminosos de manera totalmente gratuita”.

“La retirada de estos objetos y la limpieza de las inmediaciones de los contenedores que tenemos en la ciudad supone un coste muy elevado para todos los ciudadanos”, lamenta el concejal, que explica que, en algunos casos, como cuando se depositan en contenedores para restos de poda, se dificulta asimismo el tratamiento de los restos vegetales.

“Depositar muebles viejos o cualquier otro objeto voluminoso en los contenedores o en las islas de éstos solo genera problemas de suciedad y empeora la imagen de la ciudad”, insiste De Luz, que recuerda que se pueden



Enseres voluminosos depositados junto a un contenedor de restos de poda

aplicar sanciones a las personas responsables.

Punto Limpio

El edil recuerda además que en la carretera de Villanueva existe un Punto Limpio que gestiona la Mancomunidad Vega del Henares y donde se pueden entregar aquellos residuos y materiales de desecho que no pueden ser

depositados en los contenedores habituales.

El horario de invierno (1 de octubre al 31 de marzo) es de lunes viernes de 9 a 13 y de 16 a 18 horas y sábados de 9 a 14 horas. En verano (1 de abril al 30 de septiembre) funciona de lunes a viernes de 10 a 14 y de 17 a 19 horas y sábados de 9 a 14 horas. •

> Fiestas de Septiembre



> En señal de homenaje y recuerdo, el Ayuntamiento colocó pancartas y un gran pañuelo

Azuqueca celebró “con el corazón” las Fiestas de Septiembre

Entre el sábado 19 y el domingo 27, Azuqueca de Henares debería haber celebrado las Fiestas de Septiembre, que fueron canceladas este año “en una decisión difícil y dura que se tomó en un ejercicio de responsabilidad para evitar la propagación y el contagio por COVID-19”, recuerda la concejala de Desarrollo Saludable y Fiestas, Charo Martín.

Coincidiendo con las fechas de la Semana Grande, el Ayuntamiento azudense quiso “rendir homenaje a Azuqueca, a sus peñas y a sus vecinos y vecinas” y, para ello, engalanó la ciudad “para vivir esos días con alegría y recordando lo mejor de esta semana de celebración”, explica la edil.

El Ayuntamiento colocó 25 lonas en distintos puntos de la ciudad con el lema ‘Estas fiestas las celebramos con el corazón’ y acompañadas de imágenes que repasan los diseños con los que las 25 Peñas Públicas participaron el año pasado en el Desfile de Carrozas, acto central de las Fiestas y declarado de Interés Turístico Regional. “También aparecían fotografías de algunas de las actividades programadas el año pasado y que nos recorda-

ban cómo son nuestras Fiestas de Septiembre: participativas, solidarias e integradoras”, afirma. El nombramiento del Popular del Año, el pregón infantil, la apertura oficial con el chupinazo, la comida popular, los actos religiosos o las citas infantiles, musicales, culturales, deportivas o taurinas podían verse en esas fotografías.

Además de las calles, se decoró también el balcón principal del Ayuntamiento, donde se instaló una pancarta que repetía el lema ‘Estas fiestas las celebramos con el corazón’ y un gran pañuelo rojo con el nombre de las 25 Peñas Públicas de Azuqueca.

Misa mayor

La Hermandad de la Virgen de la Soledad de Azuqueca celebró en la ermita la misa mayor el domingo 20 de septiembre. Cumpliendo con las medidas sanitarias decretadas por la Junta de Comunidades de Castilla-La Mancha para el control de los brotes por COVID-19, la asistencia al acto religioso estuvo limitada y contó con la presencia, entre otros, del alcalde azudense, la concejala de Desarrollo Saludable y el presidente de la Hermandad, Félix París. •



1. Balcón principal del Ayuntamiento con la pancarta ‘Estas fiestas las celebramos con el corazón’ y el gran pañuelo con el nombre de las 25 Peñas Públicas de Azuqueca. 2 y 3. Dos de las 25 pancartas instaladas en distintos puntos de la ciudad. 4. Misa mayor en la ermita de la Virgen de la Soledad.



> COVID-19

> La tasa de incidencia del virus en la semana 38, del 14 al 20 de septiembre, se situó en 521,36 casos por cada 100.000 habitantes, cuando el umbral de alerta de Castilla-La Mancha se sitúa en 50 casos

La Consejería de Sanidad prorroga las medidas especiales para controlar los brotes de COVID-19

Azuqueca de Henares mantiene hasta el 14 de octubre, con posibilidad de prorrogarse 14 días más en función de la evolución epidemiológica de la enfermedad, las medidas especiales que decretó por segunda vez el 17 de septiembre -la primera fue el 23 de agosto- la Consejería de Sanidad de la Junta de Comunidades de Castilla-La Mancha para la contención de la expansión de la COVID-19 y ante la situación de brotes comunitarios existente en el municipio azuquense.

Según los últimos datos, en la semana número 37 (del 7 al 13 de septiembre), se declararon en Azuqueca al Sistema de Vigilancia Epidemiológica de Castilla-La Mancha un total de 110 casos de COVID-19, lo que supone una tasa de incidencia de 314,20 casos por cada 100.000 habitantes. En la semana 38 (del 14 al 20 de septiembre), se confirmaron 88 casos, con un tasa de 251,36 casos por cada 100.000 habitantes. En total, en esas dos semanas, se confirmaron 198 casos con una tasa de incidencia acumulada en los últimos 14 días de 565,57 casos por cada 100.000 habitantes. De la semana 37 a la 38, las tasas presentan una tendencia descendente, no obstante, se sitúan "claramente por encima de los umbrales de alerta establecidos en Castilla-La Mancha (50 casos por cada 100.000 habitantes y 10 casos semanales)", tal y como recoge la resolución de la Consejería de Sanidad.

Colaboración ciudadana

"La situación en nuestra ciudad sigue siendo complicada", explica la concejala de Desarrollo Saludable, Charo Martín, quien aclara que "Azuqueca, al igual que otros puntos del Corredor del Henares en la provincia de Guadalajara, como ocurre, por ejemplo, con la capital alcarreña o Alovera, mantiene una estrecha relación social y laboral con la comunidad de Madrid, donde las cifras de contagios también son elevadas, y esa cercanía está influyendo en la evolución de la pandemia en la zona".

La edil agradece "la colaboración y responsabilidad de la ciudadanía para conseguir que los datos estén mejorando". Asimismo, solicita a los vecinos y vecinas de Azuqueca de Henares que sigan respetando y cumpliendo las medidas sanitarias. "Solo con la suma de comportamientos individuales responsables, lograremos que los contagios sigan bajando para poder ir suavizando las medidas", añade Charo Martín.

En concreto, las medidas complementarias persiguen minimizar el riesgo de transmi-

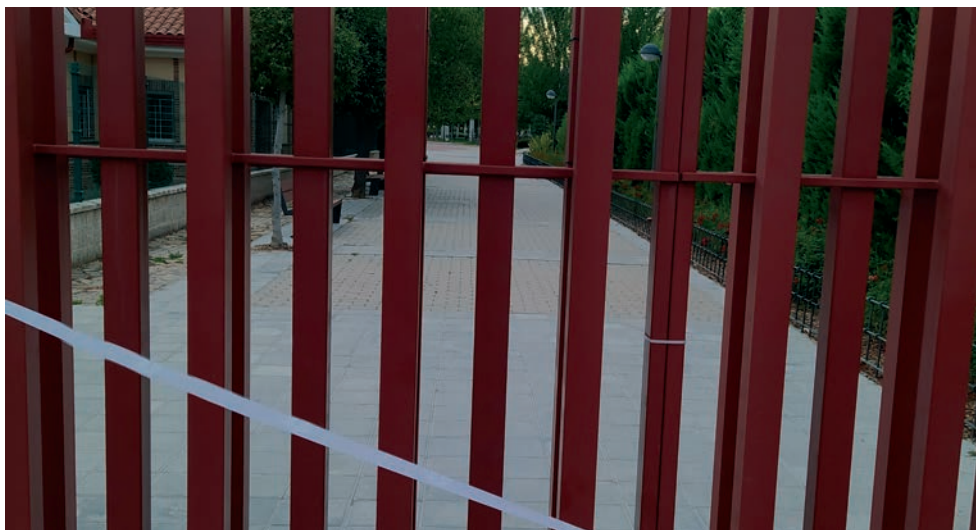

Una de las medidas contempladas para la contención de la COVID-19 es el cierre de parques y jardines de Azuqueca de Henares. En la imagen, el parque del Norte.

sión comunitaria en Azuqueca. Para ello, se basan en el mantenimiento de una distancia interpersonal de seguridad de, al menos, 1,5 metros, y en el uso obligatorio de mascarilla en la vía pública y espacios abiertos, así como en lugares cerrados abiertos al público, aunque se guarde la distancia interpersonal. También se recomienda evitar aglomeraciones y prácticas de riesgo derivadas de no cumplir con las medidas básicas de higiene. Asimismo, prestan una especial atención a

la protección de las poblaciones vulnerables y a la promoción del control y la educación sanitaria.

Limitar los encuentros sociales

Desde el Ayuntamiento, se insiste a la ciudadanía de Azuqueca de Henares en la importancia de limitar los encuentros sociales fuera del grupo de convivencia estable y que, en caso de producirse, se limiten a un máximo de 10 personas, incluyendo convivientes. •

Reparto de mascarillas a entidades sociales de Azuqueca

El Ayuntamiento de Azuqueca de Henares ha repartido entre varias entidades sociales de la ciudad más de 7.500 mascarillas. Estos equipamientos, que han llegado a través de la Subdelegación del Gobierno en la provincia de Guadalajara, forman parte del segundo envío, de 646.000 unidades, que el Gobierno de España ha realizado a Castilla-La Mancha -el primero fue en mayo, con 430.000-. El objetivo es proteger y atender a las personas en situación de vulnerabilidad. En Azuqueca, se han entregado 3.000 mascarillas a Cáritas, otras 3.000 unidades a la Asamblea Local de Cruz Roja, 600 a la Asociación de Ciudadanos Solidarios de Azuqueca (ACSA) y 950 serán distribuidas por los Servicios Sociales junto con el reparto de alimentos.



> COVID-19

Medidas de control



Supresión del servicio de barra en bares y restaurantes. **Aforo del 50 por ciento** en locales cerrados y del **75 por ciento** en terrazas.



Cierre de la sala de cine del EJE y de la Biblioteca Municipal (incluida la sala de estudio).



Suspensión de actividad en centros de día y supresión de visitas sociales en residencias de mayores, viviendas tuteladas de mayores y centros sociosanitarios.



Los **hoteles** solo pueden contratar el 75 por ciento de su capacidad. El aforo de zonas comunes se limita al 50 por ciento.



Aforo del 50 por ciento en **celebraciones religiosas**, siempre que se mantenga la distancia interpersonal.



Cierre de la piscina municipal y otras instalaciones recreativas de este tipo de uso público, independientemente de su titularidad.



Restricción del número de personas con un máximo de 10 personas en velatorios y cortejos y de 25 en eventos sociales como bodas y bautizos.



Suspensión de espectáculos deportivos con público.



Controles para impedir el consumo de alcohol no autorizado y otras actividades no permitidas en la vía pública. El Ayuntamiento ha aumentado la vigilancia.



Supresión de espectáculos taurinos.



No se puede fumar en la vía pública o espacios al aire libre cuando no se pueda respetar una distancia mínima interpersonal de, al menos, 2 metros.



Suspensión de mercadillos y mercados al aire libre.



Supresión de las actividades colectivas de ocio.



Cierre cautelar de parques y jardines.



Suspensión de la actividad de las escuelas municipales (deportivas, música, danza, pintura, idiomas...).



En **tiendas y establecimientos comerciales**, se limita el número de personas a la posibilidad de mantener la distancia interpersonal de seguridad. Se dispensará gel hidroalcohólico a la entrada.



Suspensión de eventos deportivos y culturales promovidos por el Ayuntamiento, asociaciones, peñas o particulares.



Los **supermercados y centros comerciales** limitan su aforo al 50 por ciento, manteniendo las condiciones de higiene.

> COVID-19. Consejos y medidas

Medidas de control del contagio

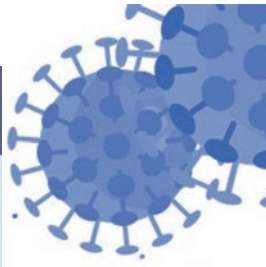

No se puede fumar en la vía pública o al aire libre si no se puede mantener a distancia de 2 metros con otras personas



Suspensión de la actividad de discotecas, salas de baile y bares de ocio nocturno. Bares y restaurantes pueden abrir hasta la 1 h.



Se suspende la celebración de **fiestas, verbenas y otros eventos populares**



No se puede ingerir alimentos o bebidas en el **transporte público**



Se prohíbe la venta de **bebidas alcohólicas** de 22 a 8 del día siguiente, excepto hostelería y restauración



Suspensión de **actividades de tiempo libre infantil/juvenil**. Aforo del 50% en locales para mayores de 12 años



Congresos: hasta un 75% del aforo no superando el máximo de 50 personas

Cómo reducir el riesgo de contagio



Realizar **actividades al aire libre**



Permanecer **poco tiempo en espacios cerrados**



Actividades con **pocas personas y del círculo habitual**



En bares y restaurantes, quitar la mascarilla solo en el momento de **comer y beber**

Descárgate la aplicación móvil de alerta de contagios Radar COVID

Exposición baja →
Te informaremos en el caso de un posible contacto de riesgo. Recuerda que esta aplicación es un piloto y sus alertas son simuladas.

Radar COVID activo ☒
Las interacciones con móviles cercanos se registrarán siempre anónimamente.

Comunica tu positivo Covid

Cómo funciona

01
Activa tu Bluetooth. Eso es todo lo que te pedimos.

02
Visita la App con frecuencia para visualizar tu grado de exposición al coronavirus.

03
En caso de haber estado expuesto o reportar un diagnóstico positivo sigue las indicaciones que te enviaremos

Activar rastreo Bluetooth

Continuar sin activar

MIS DATOS

Tu privacidad es lo más importante

- **NO** recogemos ningún dato personal (nombre, dirección, edad, teléfono, correo electrónico...)
- **NO** recogemos ningún dato de geolocalización, incluidos los datos del GPS

Por tanto:
NO podemos determinar tu identidad ni saber las personas con las que has estado

Los datos son guardados en tu teléfono y la conexión con el servidor están encriptados

Centros de salud y consultorios abiertos. Azuqueca: 949 348 800

¿Qué actividad tienen?

Consultas presenciales previa cita, urgencias, vacunación seguimiento de embarazos, de pacientes crónicos y también análisis y curas

☒ Se realiza atención domiciliaria

También la actividad COVID de diagnósticos y control de casos y contactos y las gestiones administrativas que conllevan

¿Por qué teleconsulta?

Sirve para gestionar y organizar la asistencia y evitar aglomeraciones y prevenir situaciones de contagio

Puedes pedir cita desde la web, app o por teléfono

sanidad.castillalamancha.es

¿Cómo funciona?

El profesional sanitario te llamará y podrá resolver consultas sencillas, dudas, renovación de medicación y otros procesos administrativos

Si la consulta requiere que acudas al centro te dará una Cita presencial

> COVID-19. Consejos y medidas

Apoyo a la actividad económica



Consume en **los establecimientos hosteleros** de Azuqueca



Realiza las **compras en el comercio local**



Visita los **servicios profesionales y peluquerías** de Azuqueca

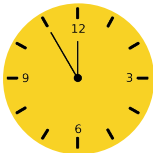

Para mayores de 65 años, se recomiendan horarios de atención prioritaria



¿Cómo hacer las compras?



Pueden ir **quienes no presenten síntomas de COVID-19, ni estén en aislamiento o en cuarentena por COVID-19**

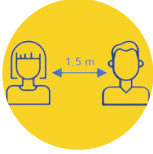

Mantén una **distancia mínima de 1,5 metros** y evita las aglomeraciones



No te toques la cara y **lávate las manos** cuando vuelvas a casa



Utiliza **guantes de usar y tirar para elegir fruta y verdura**



Actúa con **empatía y respeto** hacia los demás



Pregunta en tu vecindario si alguien necesita ayuda para la compra. Puedes **acercarle la compra a su puerta**, manteniendo una distancia mínima de seguridad de 1,5 metros



Uso obligatorio de mascarilla



Debe usarse en la **vía pública y espacios abiertos. También en lugares cerrados abiertos al público**, aunque se pueda mantener la distancia interpersonal.



A partir de los 6 años de edad. Debe usarse cubriendo la nariz y el mentón y hay que evitar las mascarillas con válvula.



Debe acompañar a las otras medidas de prevención: higiene de manos, higiene respiratoria e higiene y ventilación de los espacios utilizados. **Preferencia por actividades al aire libre y de corta duración.**



Excepciones: deporte individual y colectivo, en piscinas y zonas de baño mientras se esté en el agua y zonas determinadas, en hostelería y locales de ocio en el momento de comer o beber, por fuerza mayor o razones de salud.



➤ Para prestar servicio 24/7, es decir, las 24 horas del día los 7 días de la semana

El Ayuntamiento dispondrá de cajeros exteriores y accesibles para personas con movilidad reducida

El Ayuntamiento de Azuqueca de Henares va a disponer de cajeros ciudadanos con acceso desde del exterior, bajo cubierta y adaptados a las necesidades de las personas con movilidad reducida. "Se trata de una mejora con la que, por un lado, se pretende ofrecer a nuestros vecinos y vecinas un servicio 24/7, es decir, 24 horas al día, los 7 días de la semana y durante todo el año, y, por el otro, cubrimos una carencia y atendemos la demanda del colectivo con dificultades de movilidad", explica el concejal de Buen Gobierno, Álvaro Cuevas.

En total, el Ayuntamiento va a instalar en la ciudad cuatro cajeros ciudadanos más, lo que va a permitir duplicar el número de puestos, pasando de los cuatro actuales a ocho. La inversión total asciende a 224.791,38 euros, IVA incluido, con financiación del FEDER (Fondo Europeo de Desarrollo Regional) para el 80 por ciento de la cuantía, mientras

que el 20 por ciento restante será con cargo a las arcas municipales. La adjudicación contempla la adquisición de cuatro nuevos cajeros con servicios de administración electrónica, formación y de mantenimiento de cajeros y del software.

Mejorar la prestación

"Esta renovación de los cajeros ciudadanos municipales se incluye dentro de la Línea 1 de nuestra Estrategia de Desarrollo Urbano Sostenible Integrada (EDUSI) y que, bajo el título 'Smart City ciudad de Azuqueca de Henares: creación de nuevos servicios digitales para la ciudadanía', persigue modernizar y mejorar la prestación de los servicios públicos y la administración electrónica de Azuqueca", recuerda el edil.

El resto de cajeros ciudadanos -3 nuevos y 4 antiguos, que se someterán a un proceso de reutilización y actualización- se ubicarán también en edificios



Recreación de un cajero ciudadano exterior

municipales. En todos los casos, se incluyen nuevas prestaciones como son código braille y macrolectura para personas con problemas de visión, la validación

de entradas con códigos QR, la carga y descarga automática de dinero en efectivo y la capacidad remota para ver el estado del efectivo. •

➤ Para el departamento de Jardinería y con una inversión de 3.182,30 euros

Adquirida una nueva desbrozadora con menor consumo y emisiones

Con una inversión de 3.182,30 euros, el Ayuntamiento de Azuqueca de Henares ha adquirido una nueva máquina desbrozadora para reforzar el departamento municipal de Jardinería. "Se trata de una desbrozadora de cadenas que funciona como accesorio del tractor agrícola con el que ya cuenta este área", detalla el concejal de Ciudad Sostenible, Antonio Expósito. El suministro, que se realizó a finales de septiembre, se adjudicó a la empresa Agrícola Manzano SL.

"Con la incorporación de esta máquina, damos respuesta a una necesidad de Jardinería", explica el edil. "Ya contábamos con una desbrozadora de martillos, que permite un acabado más estético porque tritura mejor la vegetación, pero que no se comporta bien cuando la cantidad de



La desbrozadora de cadenas es un accesorio para el tractor agrícola de Jardinería

biomasa que hay que trocear es alta", detalla el edil. "Con el fin de poder trabajar de manera fácil y rápida con grandes cantidades, se ha comprado la de cadenas", añade.

Antonio Expósito destaca que "el

sistema de cadenas combina resistencia y ligereza, además de reducir el esfuerzo que realiza la mecánica del tractor y, como resultado, se consigue una reducción considerable del consumo energético y de las emisiones de CO2". •

Nueva nave de SEUR en Azuqueca

SEUR, compañía dedicada al transporte urbano, abrió en septiembre una nueva sede en Azuqueca de Henares. La nueva instalación, que se ubica en el número 13 de la avenida de París, cuenta con una superficie de 6.132 metros cuadrados, tres veces más que su anterior sede.

El nuevo centro dispone de 10 muelles y permite la gestión de 60 rutas frente a las 26 previas. Además, cuenta con una cámara de frío más amplia que duplica los recursos anteriores.

Hasta el momento, la estructura operativa ha aumentado un 33 por ciento y se prevé que llegue a doblarse en el último trimestre del año, lo que va a suponer incorporar 22 repartidores, que pasarán de 23 a 45, para dar servicio a toda la región.

> Los participantes en esta iniciativa de la Junta realizarán la parte práctica en diversos servicios municipales

Ocho personas desempleadas se forman en trabajos de pintura interior y exterior, a través del programa Recual

El programa Recual 'Trabajos de pintura en interior y exterior', que impulsan la Junta de Comunidades de Castilla-La Mancha y el Ministerio de Empleo y Seguridad Social con la colaboración del Ayuntamiento de Azuqueca de Henares, está formando a ocho personas desempleadas, con el objetivo fundamental de facilitar su inserción laboral. El jueves 1 de octubre, el alcalde azudense, José Luis Blanco, acompañado de la edil de Educación Global, Susana Santiago, y del responsable de la concejalía Europa, Juan Pablo Román, mantuvo un encuentro con las personas participantes, que comenzaron su formación a primeros de septiembre y la completarán en marzo de 2021.



Un momento del encuentro entre el alcalde, los ediles de Educación Global y Europa y los participantes en el Recual

El alcalde valoró la puesta en marcha de "todo tipo de acciones y programas encaminados a favorecer el empleo y a mejorar la empleabilidad". "En el Ayuntamiento de Azuqueca no dejamos pasar ninguna oportunidad encaminada a crear empleo y a facilitar la formación de nuestras y nuestros vecinos para el mer-

cado laboral y este programa, heredero de los antiguos Talleres de Empleo, es un pilar más", señaló.

Con una duración total de 960 horas, este Recual ofrece a sus participantes formación y em-

pleo, de modo que, con un contrato de formación y aprendizaje, además de recibir las clases que imparte un docente en el Centro de Empresas, realizarán trabajos de pintura en prácticas para el Ayuntamiento de Azuqueca de Henares.

El importe de la subvención para el desarrollo del programa es de 92.898,72 euros, de los cuales 55.650,72 se destinan al salario de los participantes; 29.107,20 a los salarios del docente y el técnico, y el resto, a gastos de materiales.

> Se han completado dos de las tres fases previstas

Actualizado el Plan de Movilidad Urbana Sostenible de Azuqueca

El Plan de Movilidad Urbana Sostenible (PMUS) de Azuqueca de Henares, redactado por la empresa DOYMO SA por un importe de 18.107,65 euros, se encuentra muy avanzado. "Este documento es una adaptación del texto del año 2008", explica el concejal de Buen Gobierno, Álvaro Cuevas, quien destaca que "el objetivo es conocer la realidad del municipio desde un enfoque global para un uso coordinado y eficiente de los diferentes medios de transporte y para asegurar el equilibrio entre las necesidades de movilidad y de accesibilidad".

El PMUS se enmarca en la Estrategia de Desarrollo Urbano Sostenible e Integrado (EDUSI) 'Azu-

queca, Integradora, Inteligente y Sostenible', cofinanciada en un 80 por ciento por el Fondo Europeo de Desarrollo Regional (FEDER). En concreto, está recogido en la línea de actuación 3 para el fomento de la movilidad urbana limpia.

La redacción se ha dividido en tres fases -las dos primeras, ya acabadas-: análisis y diagnóstico de la situación actual y futura con participación ciudadana mediante la realización de encuestas telefónicas; elaboración con la definición de los objetivos, propuestas y programa de actuación y, por último, seguimiento, evaluación y medias correctoras -parte que queda pendiente-. •

Objetivos

El Plan de Movilidad Urbana Sostenible (PMUS) de Azuqueca de Henares se ha marcado los seis objetivos y, para ello, entre otras, plantea las siguientes medidas:

-  **1. Incremento de la movilidad a pie:** ampliación de aceras, ejecución de vados peatonales, peatonalización del centro, proyecto Camino Escolar Seguro y plano con tiempos en desplazamientos.
-  **2. Incremento de la movilidad en bicicleta:** aumento de la oferta ciclista, acabar la conexión de la red existente y mejora del aparcamiento con espacios seguros.
-  **3. Incremento de la movilidad en transporte público:** coordinación de horarios entre Civis y autobús urbano, planes de desplazamiento a empresas, prolongar las líneas hasta el polígono y adecuación de las paradas.
-  **4. Fomentar el uso racional del coche y mejorar la seguridad vial:** zonas 30, sentidos concurrentes, controles periódicos de velocidad y reducción del uso del vehículo privado con una plataforma para compartir coche.
-  **5. Garantizar el aparcamiento en los desplazamientos esenciales:** aparcamiento disuasorio en la estación de tren y regular el horario e introducción del disco horario para carga y descarga.
-  **6. Reducir los niveles de contaminación provocados por el tráfico motorizado:** favorecer el uso de vehículos limpios, incluir en los pliegos de contratos públicos criterios de sostenibilidad y evaluación.

> Debido a la COVID-19

Aplazada la XXXVII Muestra Nacional de Teatro ‘Espiga de oro’

El Ayuntamiento de Azuqueca de Henares ha anunciado el aplazamiento de la XXXVII Muestra Nacional de Teatro Espiga de Oro. “La responsabilidad y la prudencia, ante la situación generada por la pandemia de la COVID-19, nos obliga a tomar esta decisión”, explica la concejala de Educación Global, Susana Santiago, que muestra “el tremendo pesar del equipo de gobierno municipal por no poder celebrar la cita cultural más importante de la ciudad”.

“Lo prioritario en estos momentos es evitar el contagio de la enfermedad, protegernos, y por ello hemos decidido trasladar esta cita con el teatro nacional a una fecha -sin determinar aún- en la que podamos garantizar la seguridad de todos: público, actores y actrices, trabajadoras y trabajadores de las compañías, y de los técnicos municipales de Cultura”, afirma la edil.

DYNTRA

DYNAMIC TRANSPARENCY INDEX

¿QUÉ ES DYNTRA?

PLANÍFICOS

COLABORACIONES











COMUNICACIÓN

GESTIÓN

ORGANIZACIÓN

IDIOMA: ES

Buscar una entidad...

POSICIÓN	ENTIDAD	ÍNDICE	PORCENTAJE
1	 Ayuntamiento de Campo de Criptana	134 de 162 indicadores	82.72%
2	 Ayuntamiento de Azuqueca de Henares	93 de 162 indicadores	57.41%
3	 Ayuntamiento de Toledo	92 de 162 indicadores	56.79%
3	 Ayuntamiento de Ciudad Real	92 de 162 indicadores	56.79%
5	 Ayuntamiento de Puertollano	77 de 162 indicadores	47.53%
6	 Ayuntamiento de Talavera de la Reina	76 de 162 indicadores	46.91%
7	 Ayuntamiento de Guadalajara	74 de 162 indicadores	45.68%
8	 Ayuntamiento de Albacete	58 de 162 indicadores	35.8%
9	 Ayuntamiento de La Solana	56 de 162 indicadores	34.57%
10	 Ayuntamiento de Cuenca	55 de 162 indicadores	33.95%

Clasificación extraída de la página web de Dyntra

> Según el análisis de la plataforma Dyntra

El Ayuntamiento de Azuqueca, segundo de Castilla-La Mancha en nivel de transparencia

El Ayuntamiento de Azuqueca de Henares, según los datos recopilados y analizados por la plataforma colaborativa Dyntra, se sitúa en segunda posición en la clasificación de transparencia administrativa de Castilla-La Mancha, por detrás tan solo del Ayuntamiento de Campo de Criptana (Ciudad Real). Por debajo, cumpliendo con menos indicadores que Azuqueca de Henares, se sitúan los Ayuntamientos de todas las capitales de Castilla-La Mancha.

Azuqueca alcanza, según la

plataforma, un porcentaje de transparencia del 57,41 por ciento ya que, a través de la página web www.azuqueca.es, se puede acceder y consultar 93 de los 162 indicadores que utiliza Dyntra para hacer la valoración de las administraciones.

Por áreas, en ‘transparencia municipal’ se atribuye a Azuqueca un 66 por ciento; en ‘participación y colaboración ciudadana’, un 67 por ciento; en ‘contrataciones de servicios’, el 63 por ciento y en ‘urbanismo y obras públicas’, el 50 por ciento.

El Ayuntamiento de Azuqueca comenzó en octubre de 2015, con un porcentaje de transparencia del 12,59 en esta clasificación, según recuerda el concejal de Buen Gobierno, Álvaro Cuevas, que añade que “se ha ido trabajando en los últimos años con la mejora del portal y la incorporación progresiva de indicadores”. El edil recuerda además que en la nueva página web del Ayuntamiento de Azuqueca, que está en proceso de elaboración en estos momentos, “se apuesta por una mejora en el portal de transparencia municipal”.

El Aula de la UNED en Azuqueca amplía su oferta este curso con clases de alemán y chino

El Aula de la UNED en Azuqueca de Henares amplía su oferta educativa de cara al curso 2020/2021 con la incorporación de clases de alemán elemental (A1) y chino en nivel iniciación (A1). Estos cursos se suman a la enseñanza de Inglés (B1 y B2), que se viene impartiendo a través del Centro Universitario de Idiomas a Distancia (CUID). Se mantiene además el curso de Acceso a la Universidad para mayores de 25 y de 45 años, que comienza el 5 de octubre con clases de Comentario de texto, Lengua, Inglés y Matemáticas Aplicadas a las Ciencias Sociales, y el programa UNED Senior, que empezará la tercera semana de octubre con un curso sobre *Mindfulness* telemático, otro de Cine y uno de inglés conversación.

El plazo de admisión y matrícula en los Estudios Oficiales (Grados y Microgrados), así como en el CUID y en el Acceso de mayores de 25 y 45 está abierto hasta el día 22 de octubre; en el caso de la oferta de Formación Permanente de la UNED, el plazo termina el 30 de noviembre.

Los interesados pueden obtener más información en la página web del Centro Asociado de la UNED en Guadalajara, www.unedguadalajara.es, en la del aula de Azuqueca, <http://www.unedguadalajara.es/azuqueca/>, y en la página central de la universidad, www.uned.es.

El Aula de la UNED en Azuqueca se puso en marcha hace tres cursos y tiene su sede física en el edificio municipal educativo de El Foro. De manera añadida a la oferta académica, la UNED ha ofrecido desde su llegada a Azuqueca actividades culturales no regladas abiertas a la población en general.

UNED

GUADALAJARA

AULA DE AZUQUECA DE HENARES

Curso 2020 / 2021



Enseñanzas impartidas presencialmente:
Centro Universitario de Idiomas a Distancia CUID
Inglés B1 y B2 y como novedad Alemán Elemental A1 y Chino Iniciación A1
Curso de Acceso a la Universidad para mayores de 25 y 45 años:
- Comentario de texto
- Lengua
- Inglés
- Matemáticas aplicadas a las CCSS

UNED Senior
La Universidad pública en la que orientar tu futuro.



Informe: www.uned.es
Universidad Nacional de Educación a Distancia

www.unedguadalajara.es
Centro Asociado UNED Guadalajara



> De refuerzo y dinamización del sector, y como reconocimiento la labor de los profesionales desde que se declaró la pandemia

El Ayuntamiento lanza la campaña de apoyo al comercio local ‘Te mereces un 10’

Con el lema ‘Te mereces un 10’, el Ayuntamiento de Azuqueca de Henares ha puesto en marcha una campaña para “dinamizar y apoyar económicamente a los establecimientos comerciales, de hostelería y de servicios personales de Azuqueca de Henares y, al tiempo, agradecer el trabajo a todos aquellos que han permitido durante estos meses mantener abastecida a la población y han seguido prestando sus servicios, adaptándose a las circunstancias”, según explica el concejal Europa, Juan Pablo Román.

La campaña se va a desarrollar entre el 23 de octubre y el 11 de diciembre. La participación es gratuita para los establecimientos y los profesionales, cuyos titulares pueden inscribirse hasta el día 12 de octubre, completando el formulario que está disponible en la página web municipal, www.azuqueca.es, y que deben remitir por correo electrónico a promocion-economica.tecnico@azuqueca.net. Las 60 plazas de la campaña se adjudicarán a los establecimientos por riguroso orden de envío del formulario.

El Ayuntamiento promocionará la campaña en medios de comunicación local y regional, así como en sus medios propios y en los perfiles municipales en las Redes Sociales. •



Cartel promocional de la campaña

Funcionamiento de la campaña

Los establecimientos que se adhiera a la campaña ‘Te mereces un 10’ distribuirán entre sus clientes unas cartillas con casillas que se irán sellando en cada compra que realicen. Por diez compras que sumen como mínimo 100 euros y como máximo 500 los clientes que tengan su domicilio en Azuqueca obtendrán un reembolso equivalente al 10 por ciento, hasta un máximo de 50 euros.

“Para premiar a los profesionales participantes, -explica Juan Pablo Román, el concejal Europa- el Ayuntamiento sumará 50 euros a una bolsa común que se repartirá entre todos”. “Si se completan correctamente 300 cartillas y en la campaña participan 60 establecimientos (el máximo previsto), cada uno recibirá 250 euros; si se completan 500 cartillas, la cifra será de 416 euros”, detalla el edil.



Somos, estamos y construimos para Azuqueca

➤ Presta atención presencial los martes y jueves, de 9:30 a 14 horas, con cita previa

La Oficina Municipal de Información Juvenil se traslada al EJE

La OMIJ (Oficina Municipal de Información Juvenil) de Azuqueca de Henares se ha trasladado en septiembre al Espacio Joven Europeo (EJE), por lo que ha dejado de prestar servicio en el edificio de El Foro. "Se trata de un cambio con el que pretendemos acercar este recurso a los y las jóvenes de nuestra localidad", explica la concejala de Igualdad de Oportunidades, Piedad Agudo.

La edil recuerda que "debido a las medidas de prevención del contagio por COVID-19 establecidas por el Ayuntamiento, los horarios de la OMIJ se han modificado".

Atención, los martes y jueves

En este sentido, la atención en este servicio, tanto presencial como telefónica (949 27 75 20) se concentra los martes y jueves, por las mañanas, de 9:30 a 14 horas, y es necesario pedir cita previa en el correo electrónico omiji@azuqueca.net. "También se pueden plantear dudas o solicitar información a través del mismo correo electrónico", añade Agudo.

Quienes acudan a la OMIJ de manera presencial deben respetar las normas sanitarias: uso de gel hidroalcohólico para la higiene de manos, usar mascarilla y respetar la distancia interpersonal. •



Imagen de archivo del interior del EJE

La Lotería Nacional y el sorteo de Bonoloto dejan premios en Azuqueca

El sorteo de la Lotería Nacional del 26 de septiembre dejó parte de un segundo premio, de 120.000 euros, en Azuqueca de Henares. El número 69.054 se vendió en la administración número 2, en la avenida de Alcalá, 4.

Décimos de este número también se vendieron en administraciones de lotería de los municipios de Abadiño (Vizcaya), Torrelavega (Cantabria), Cee (La Coruña), Alcorcón (Madrid), Palencia y Cariñena (Zaragoza).

Por otra parte, para el sorteo de Bonoloto del 29 de septiembre, se selló un boleto que resultó premiado con cinco aciertos más complementario en la administración situada en el bar Cambio de Tercio, en la avenida de Vallehermoso. La combinación ganadora fue 2, 5, 31, 43, 47 y 49, complementario el 15 y reintegro el 5. •



Mejoras en la pérgola del patio

➤ Se ha instalado césped artificial y se ha sustituido el solado del patio

El Ayuntamiento acomete mejoras en la Escuela Infantil 8 de Marzo

La Escuela Infantil 8 de Marzo es uno de los centros educativos en los que el Ayuntamiento de Azuqueca de Henares ha realizado distintos trabajos "con el fin de que alumnado, familias y personal puedan utilizar estas instalaciones en las mejores condiciones posibles", explica la concejala de Educación Global, Susana Santiago, quien detalla que la inversión municipal destinada a "dar respuesta a las necesidades planteadas desde el propio centro" asciende a 12.356 euros.

En el exterior, las actuaciones llevadas a cabo han consistido en la colocación de 110 metros cuadrados de césped artificial y 65 metros cuadrados de solado. "También se ha saneado y repintado la estructura metálica de la pérgola de acceso y, en el caso del tejadillo de la entrada, se ha adecuado para proceder a su impermeabilización", detalla la edil de Educación Global.

En el interior, se han pintado puertas de paso y mobiliario diverso, se ha aplicado pintura plástica en varias estancias, se han sustituido los antiguos cubrerradiadores metálicos por otros de madera pintada y se han instalado 34 tubos LED para renovar los antiguos fluorescentes, mejorando la eficiencia energética. También se han colocado rodapiés y se ha renovado el suelo de vinilo en una clase de 45 metros cuadrados.

Susana Santiago recuerda que el presupuesto municipal de 2020 contempla una partida para mejoras en centros educativos de 280.500 euros, en concreto, 220.000 para colegios públicos y 60.500 euros para Escuelas Infantiles. "En comparación con el anterior ejercicio, hemos incrementado la cuantía en un 10 por ciento", resalta la edil, quien recuerda que Azuqueca cuenta con seis CEIP y cuatro Escuelas Infantiles municipales. •



Se ha instalado césped artificial también en la zona del patio

> Impulsada por el Ayuntamiento y Guada Acoge, participan vecinas y vecinos de la ciudad

La campaña ‘Somos Azuqueca’ visibiliza la riqueza cultural

El Ayuntamiento de Azuqueca de Henares y Guada Acoge han lanzado la campaña ‘Somos Azuqueca’, centrada en dar visibilidad a la riqueza cultural de la ciudad. La iniciativa forma parte del proyecto de convivencia y gestión de la diversidad cultural que impulsa la asociación en el marco del Programa Extraordinario por la Cohesión Social (PECS).

“Se trata una campaña muy visual, en la que han participado de manera desinteresada vecinas y vecinos de Azuqueca, de distintos colectivos sociales, y con la que se pretende reflejar lo mucho que tenemos en común, respetando siempre nuestras diferencias”, destaca el concejal de Derechos y Libertades, David Pinillos, quien agradece su colaboración a las personas que aparecen en la campaña.

“Queremos que la ciudadanía reflexione sobre la riqueza y el pluralismo cultural a través de una cartelería con fotografías de azuquenses, personas con las que hemos podido coincidir en un parque, el mercado o el cole-

gio, por ejemplo”, explica. “Además, en esas imágenes, atendiendo a la situación derivada de la COVID-19, todas las personas aparecen con mascarilla, por lo que, de manera indirecta, también tratamos de concienciar de la importancia de cumplir con las medidas decretadas por las autoridades sanitarias”.

“Desde este Ayuntamiento, apostamos por una ciudad diversa e integradora”, afirma el edil, quien insiste en que “la diversidad hace referencia a la diferencia y tiene una doble faceta, ya que, si bien puede generar conflictos, también es fuente de enriquecimiento personal y social cuando esa pluralidad se articula en relaciones de convivencia cooperativa y solidaria”.

Otras acciones

La campaña ‘Somos Azuqueca’ es una nueva iniciativa del proyecto de convivencia y gestión cultural que Guada Acoge desarrolla en Azuqueca a través de un convenio del PECS. Los cursos de aprendizaje del castellano para extranjeros, la propuesta creativa ‘QuedArte en casa’ o los talleres de cocina internacional



Uno de los carteles de la campaña

son otras de las medidas impulsadas en el mencionado proyecto (más información, en el cuadro inferior). “La convivencia y la integración se puede trabajar y fomentar desde diferentes enfoques, ya sea el idioma, la expresión artística o la gastronomía, lo que nos permite llegar a un mayor público”, indica el concejal de Derechos y Libertades. •

Convivencia y gestión de la diversidad

El proyecto de convivencia y gestión de la diversidad cultural que impulsa Guada Acoge en Azuqueca de Henares a través del Programa Extraordinario por la Cohesión Social (PECS) del Ayuntamiento también incluye otras actividades, que se han adaptado a las medidas sanitarias decretadas por la Junta de Comunidades de Castilla-La Mancha:

Cocina internacional en formato *online*. El objetivo es acercar la gastronomía y cultura de distintos países a través de personas que explicarán cómo preparar platos típicos de su país y hablarán de aspectos culturales. Las sesiones se impartirán los días 11, 16, 18, 23 y 25 de noviembre, de 11 a 12 horas. La **inscripción** es gratuita y está **abierta** del 13 de octubre al 5 de noviembre. Las personas interesadas pueden llamar al número de teléfono 949 277 348 o escribir al correo electrónico guada.acoge.convivencia@redacoge.org.

Aprendizaje de castellano. Dispone de dos grupos -adultos y jóvenes-, que, a su vez, se dividen en dos niveles -iniciación y alfabetización-. Las clases, en las que se han inscrito una veintena de personas, son gratuitas y, debido a la situación de la COVID-19, se van a impartir *online* a través de una plataforma digital gratuita. Está previsto que las clases comiencen en octubre, los martes, de 17:30 a 18:30 horas para jóvenes y los jueves, de 12 a 13 horas, para adultos.

QuedArte en casa. Taller en formato *online* con el que se pretende que las personas participantes puedan utilizar el medio artístico y creativo como vía para expresar y entender mejor sus emociones. Las sesiones, cuatro en total, comenzaron el 16 de septiembre con la participación de nueve mujeres y se prolongarán hasta el 7 de octubre, en horario de mañana, de 10 a 12 horas.

MUEBLES DE COCINA

HASTA 24 MESES SIN INTERESES
NOS ADAPTAMOS A SUS NECESIDADES
DISEÑO, SERVICIO Y EXPERIENCIA



Cita previa en los teléfonos:

918860151 - 670641778 

MEDICION Y DISEÑOS SIN COMPROMISO



INDUSTRIAS
CARMONA

www.icarmona.es
info@icarmona.es



Imagen de archivo de la iluminación en rosa de la fuente de la Plaza de Europa el año pasado

> El 19 de octubre, en la rotonda junto al polideportivo La Paz y la Plaza de Europa

Fuentes con iluminación rosa en el Día Mundial Contra el Cáncer de Mama

Con el doble objetivo de sensibilizar a la población y mostrar su apoyo a las personas con esta enfermedad y sus familiares, el Ayuntamiento de Azuqueca de Henares volverá a iluminar de rosa, color asociado a este tipo de tumor, dos de las fuentes de la ciudad en el Día Mundial Contra el Cáncer de Mama, que se conmemora cada 19 de octubre. En concreto, al anochecer, el color rosa decorará las fuentes ubicadas en la rotonda junto al polideportivo La Paz y en la Plaza de Europa.

“La iluminación rosa pretende concienciar a nuestros vecinos y vecinas de la importancia de los controles ginecológicos y revisiones periódicas para la prevención y la detección precoz de esta enfermedad”, señala la concejala de Desarrollo Saludable, Charo

Martín. “También busca animar a las pacientes y su entorno en este proceso”, añade.

Sede de la AECC en Azuqueca
Charo Martín recuerda que la Asociación Española Contra el Cáncer (AECC) dispone de una sede en Azuqueca desde el año 2017 y que el Ayuntamiento colabora en varios de sus proyectos y programas.

“La AECC abrió sus puertas en un local del edificio de El Foro y, con el fin de dar respuesta a sus actuales necesidades, el pasado mes de julio, se trasladó a otro local, también en El Foro, pero cinco veces más amplio”, explica. De este modo, “se ha mejorado la atención y la calidad de trabajo de la psicooncóloga, de la trabajadora social y del equipo de voluntarias”. •

Verde, en el Día Mundial del Paciente Ostomizado

El primer sábado del mes de octubre, que este año fue el día 3, se conmemora el Día Mundial de Paciente Ostomizado, aquel que ha sido sometido a cirugía y lleva una bolsa para recoger la evacuación de sus desechos orgánicos. Como medida de sensibilización y de integración de las personas afectadas por esta operación, el Ayuntamiento de Azuqueca de Henares iluminó esa jornada de verde, color asociado a este colectivo, las fuentes de la rotonda del polideportivo La Paz y de la Plaza de Europa.

La concejala de Desarrollo Saludable, Charo Martín, recuerda que “se está acometiendo la adaptación del aseo de la planta baja del Ayuntamiento para adecuarlo a las necesidades de las personas ostomizadas y, una vez completas, se actuará también en el Centro de Ocio Río Henares”. En total, las obras van a suponer una inversión superior a los 12.000 euros. Con estos trabajos, se da cumplimiento a una moción, presentada por Izquierda Unida y aprobada por unanimidad en el Pleno, en la que se acordaba la adaptación de baños en edificios municipales.

Azul turquesa, en el Día Internacional de la Dislexia

El 8 de octubre, en el marco del Día Mundial de la Dislexia, el Ayuntamiento de Azuqueca de Henares va a iluminar de azul turquesa las fuentes de la rotonda del polideportivo La Paz y la Plaza de Europa.

“Es un sencillo gesto con el que se pretende dar visibilidad a este trastorno del aprendizaje de la lectoescritura”, explica la concejala de Desarrollo Saludable, Charo Martín. Según datos publicados por la FEDIS (Federación Española de Dislexia y otras dificultades específicas del aprendizaje), este trastorno afecta, al menos, a un 10 por ciento de la población y causa cuatro de cada seis abandonos escolares.



La Asamblea Local de **Cruz Roja** de Azuqueca de Henares comenzó en el mes de septiembre a impartir a su voluntariado formaciones sobre el **Plan de Contingencia de COVID-19**. Este plan ha sido definido por la Asamblea para la participación en Servicios Preventivos. Las sesiones se imparten en el local cedido por el Ayuntamiento azudense en la calle Peña de Francia y cuentan con un número limitado de participantes (10 plazas) para guardar la distancia de seguridad, por lo que está previsto celebrar nuevas convocatorias para atender las necesidades de la organización local.

> Para sus campañas de extracción en Azuqueca

El Ayuntamiento cede espacio a la Asociación de Donantes de Sangre

Bajo el lema ‘Donar sangre es regalar vida’, la Asociación de Donantes de Sangre de Guadalajara organizó en Azuqueca de Henares, los días 14 y 21 de septiembre, dos jornadas de extracción de sangre, en una zona del Centro de Ocio Río Henares cedida por el Ayuntamiento para este fin.

“De manera periódica, esta asociación organiza jornadas en municipios de la provincia con el objetivo de incentivar y facilitar a la ciudadanía la donación de sangre”, explicaba la concejala de Desarrollo Saludable, Charo Martín. “Debido a la falta de espacios en el Centro de Especialidades, Diagnóstico y Tratamiento (CEDT) de Azuqueca, el Ayuntamiento propuso el uso del Centro de Ocio Río Henares para poder desarrollar la campaña de extracción en la ciudad en unas mejores condiciones y, por supuesto, cumpliendo con las medidas y normas de seguridad y prevención del contagio por la COVID-19”, aclaraba Martín, que acudió



Imagen de la campaña de la jornada del 14 de septiembre, en el Centro de Ocio Río Henares

a la primera de las dos jornadas, la del día 14 de septiembre, acompañada del alcalde azudense, José Luis Blanco, del presidente de la Asociación de Donantes de Sangre de Guadalajara, Nacho Redondo, y del edil de Economía Circular azudense, Sergio de Luz.

Una acción desinteresada

Martín resaltaba que la donación de sangre “es una acción desinteresada con la que se

ayuda a dar respuesta a las necesidades vitales de sangre de aquellos enfermos o pacientes que la necesiten”.

Según recuerda la Consejería de Sanidad de la Junta de Comunidades de Castilla-La Mancha, las personas que quieran donar sangre deben tener cumplidos los 18 años de edad, superar los 50 kilogramos de peso y tener un buen estado de salud. •



ACACIAS
CLÍNICA DENTAL

ORTODONCIA
con brackets
metálicos
por solo
42€*
al mes



LUCE
UNA SONRISA
PERFECTA

Eficacia y seriedad desde 1991

FINANCIACIÓN HASTA 48 MESES SIN INTERESES

Paseo de las Acacias, 2 • info@clinica-acacias.es | ☎ 949 263 250
www.clinicadentalazuquecadehenares.es

*En 48 cuotas para un tratamiento de 12 meses de duración.
Incluye estudio de ortodoncia, colocación de brackets en ambas arcadas, 12 revisiones y dos retenedores al finalizar el tratamiento.
Oferta sujeta a previa aprobación financiera.



Encuentro entre el alcalde azudense, la concejala de Igualdad de Oportunidades y el consejero de la Embajada de Rumanía en España para organizar las dos jornadas de votación en Azuqueca

➤ Los días 5 y 6 de diciembre

El Ayuntamiento cede el Centro de Ocio para las elecciones al Parlamento de Rumanía

El Ayuntamiento de Azuqueca de Henares vuelve a colaborar con la embajada de Rumanía en España de cara a las elecciones para elegir a los miembros del Parlamento rumano. En concreto, se van a organizar dos jornadas de votación, los días 5 y 6 de diciembre, en el Centro de Ocio Río Henares, que contará con la aplicación de todas las medidas establecidas para evitar el contagio por COVID-19.

Para la organización de esta cita

electoral, el alcalde de Azuqueca, José Luis Blanco, y la concejala de Igualdad de Oportunidades, Piedad Agudo, visitaron junto con Ovidiu Pufu, consejero de la embajada rumana, las instalaciones del Centro de Ocio a finales de septiembre.

Azuqueca de Henares ya fue colegio electoral en los comicios presidenciales convocados en Rumanía en noviembre del año pasado, aunque, en esa ocasión, se utilizaron las instalaciones del Espacio Joven Europeo (EJE). •

Registros en Azuqueca en una operación contra la explotación laboral

Azuqueca de Henares es uno de los municipios en los que la Guardia Civil realizó entradas y registros en nave y domicilios en el marco de la operación 'Yantai', que permitió desarticular una organización dedicada a la trata de personas con fines de explotación laboral. Como consecuencia de la investigación, que se desarrolló en las provincias de Toledo, Madrid, Segovia y Guadalajara, se liberaron a seis personas que estaban siendo explotadas laboralmente, se procedió a la detención de 12 personas con edades comprendidas entre los 25 y los 48 años y se intervinieron 7.500 plantas de marihuana, dinero en metálico y numerosos efectos usados en el cultivo de la mencionada droga. A los detenidos, se les imputan los supuestos delitos contra la trata de seres humanos, así como contra la salud pública, de defraudación del fluido eléctrico y de falsedad documental.

La investigación comenzó en Sigüenza cuando la Guardia Civil tuvo conocimiento de que unos ciudadanos de origen vietnamita habían alquilado en extrañas circunstancias una nave en el polígono industrial Los Llanillos de dicha localidad. La benemérita estableció un seguimiento de la nave y de los movimientos que generaba hasta que pudieron constatar que estaba siendo utilizada para cultivar y procesar marihuana, que posteriormente transportaban a naves y domicilios de Toledo, Madrid y Segovia. Entre sus planes estaba extender el negocio ilícito a otras zonas del país.

Robo de más de 7.000 batidoras de un camión que esperaba para su descarga

Un total de 7.080 batidoras fueron sustraídas el 20 de septiembre en la avenida de París de Azuqueca de Henares. El camión que transportaba esta mercancía, que se encontraba estacionado a las puertas del almacén en el que iba a ser descargado, fue robado y apareció poco después, aunque vacío. El precio de mercado de estas batidoras superan los 350.000 euros. La empresa propietaria del cargamento solicita la colaboración ciudadana y ofrece una recompensa para la información que permita recuperar la mercancía. La Guardia Civil se ha hecho cargo de la investigación y recopila datos a través del número de teléfono 949 260 052.

BREVES

Comercio local.- La portavoz de Izquierda Unida en el Ayuntamiento de Azuqueca de Henares, María José Pérez, ha denunciado el "abandono del comercio local por parte del Gobierno de José Luis Blanco" y la "necesa gestión del edil responsable del área Europa, Juan Pablo Román" por el "incumplimiento" de la creación de "una línea de subvenciones directas para Pymes y autónomos", que, según sus palabras, "es lo que verdaderamente necesita con urgencia el comercio de la localidad".

Curso 2020/2021.- Desde IU, también se ha solicitado "toda la información relativa al inicio de las actividades culturales", en referencia a "qué medidas se han adoptado para que se impartan con todas las garantías". También el Partido Popular se ha interesado por el inicio del nuevo curso.

Atención Primaria.- El grupo municipal de

IU exige a la Junta de Comunidades de Castilla-La Mancha que se refuerce la atención primaria, que "cuenta con menos médicos, menos camas y menos servicios".

Piscina de verano.- IU también se ha interesado por la situación de los trabajadores de la piscina de verano ya que la empresa adjudicataria del servicio, PROIDMAN S.L., les adeuda las nóminas de los meses de julio y agosto, y quiere examinar el expediente de esta adjudicación.

COVID-19.- María José Pérez, portavoz de IU, ha mostrado su indignación "al comprobar que, después de cuatro meses, no se les ha dado cumplimiento a la mayoría de las medidas sociales, económicas y comerciales con las que paliar los estragos de la crisis sanitaria" y que fueron recogidas en un documento suscrito el 1 de junio por todos los grupos políticos con representación

en el Ayuntamiento: PSOE, IU, PP, Vox y Cs. Por su parte, la portavoz del PP, Aure Hormaechea, asegura que el equipo de gobierno no está cumpliendo con "los acuerdos alcanzados en junio". "No han hecho nada para ayudar a los colectivos que peor lo están pasando en el municipio como consecuencia de la Covid 19", afirma.

Inundaciones.- El PP de Azuqueca ha exigido "medidas contundentes" después de las inundaciones del 18 de septiembre en el barrio de Vallehermoso, a pesar de las actuaciones acometidas en la zona por el Ayuntamiento para resolver este problema.

POEFE.- La portavoz del PP, Aure Hormaechea. Asimismo, ha denunciado la "total desorganización, falta de previsión y de medios" en los cursos de formación para desempleados financiados con fondos europeos.



1971
50 AÑOS
2021

SIENTE LA PASIÓN ROJINEGRA
a nuestro lado

CLUB DEPORTIVO AZUQUECA - TEMPORADA 2020/21
www.cduzquezca.es

CAMPAÑA DE
ABONOS
2020/21

CLUB DEPORTIVO AZUQUECA

NUEVO	GENERAL	RENOVACIÓN
90 €	75 €	
150 €	130 €	
130 €	110 €	
225 €	180 €	
30 €	30 €	
GRATUITO	GRATUITO	

ABONATE
Págalo mediante transferencia bancaria y recógelo en las oficinas del Club
Nº ES34 2100 3844 8502 0000 4932
C/ Alameda de Herrería, s/n 28000 Azuqueca de Henares (Madrid)

OFERTA A PENAS DEL EQUIPO
- Colchoneros 1 banderola cada 10 miembros
- Regatistas 1 banderola cada 10 miembros
- Regatistas 1 banderola cada 10 miembros
- Regatistas 1 banderola cada 10 miembros

Campaña de socios del CD Azuqueca

El Club Deportivo Azuqueca, cuyo primer equipo milita en la liga de Tercera División de fútbol, ha lanzado la campaña de captación de socios de cara a la campaña 2020/2021. Se ofertan seis opciones: general, familiar, honor, honor familiar, juvenil y menores de 14 años. Los precios oscilan entre los 225 y los 30 euros, en caso de nuevos socios, y entre 180 y 30, para renovaciones. En ambos casos, el abono para los menores de 14 años es gratuito. Debido a la actual situación sanitaria, la cuota se puede abonar de forma telemática mediante transferencia o ingreso bancario, indicando nombre completo y DNI.

En cuanto a la actualidad deportiva, el CD Azuqueca se impuso en la tanda de penaltis al Deportivo Guadalajara en el partido de cuartos de la Copa de la Real Federación Española de Fútbol. Los rojinegros no pudieron disputar las semifinales ante la Balompédica Conquense porque fueron eliminados debido a un positivo por COVID-19 en la plantilla, decisión que ha motivado un recurso del club ante el Tribunal Administrativo del Deporte.



En la tarde del 24 de septiembre, como consecuencia del fuerte viento, se produjo la **caída de un árbol** en las instalaciones de la Policía Local de Azuqueca de Henares, en concreto, en la zona de aparcamiento cerrado donde se depositan coches abandonados o que han sido inmovilizados.



Con la participación del Ayuntamiento **Homenaje a Kako, Diego y Emilio de la Unión Deportiva Azuqueca Fútbol Sala**

La Unión Deportiva Azuqueca Fútbol Sala rindió homenaje a Kako, Diego y Emilio el 25 de septiembre en un acto que contó con la presencia de familiares, el presidente del club, Marcos González; el concejal de Retos Deportivos, Enrique Pérez de la Cruz, y la primera teniente de alcalde del Ayuntamiento, Susana Santiago.

Las paredes del polideportivo Arroyo del Vallejo, donde los equipos rojinegros juegan sus partidos de competición, lucen tres banderolas; dos con el número 3 y los nombres de

Kako y Diego, que jugaron en el club, y la tercera, con una estrella y el nombre de Emilio, que “fomentó e impulsó la práctica de este deporte en Azuqueca, unido sobre todo al conjunto del Sepicat”, detalla Enrique Pérez de la Cruz.

“El club suele organizar una jornada de partidos durante las Fiestas de Septiembre para recordar la figura de estos tres azudenses, pero este año, debido a las medidas sanitarias decretadas para el control del contagio por COVID-19, no se ha podido jugar”, aclara el edil.



CLINICA DENTAL



LA PAZ

HORARIO DE LUNES A VIERNES DE 9 A 22 H. SÁBADOS DE 10 A 14 H. Financiación 48 meses sin intereses

Travesía de la Flor, 1

Tel.: 949 26 56 79
Móvil: 717 783 987
AZUQUECA DE HENARES

> Actualidad gráfica del mes

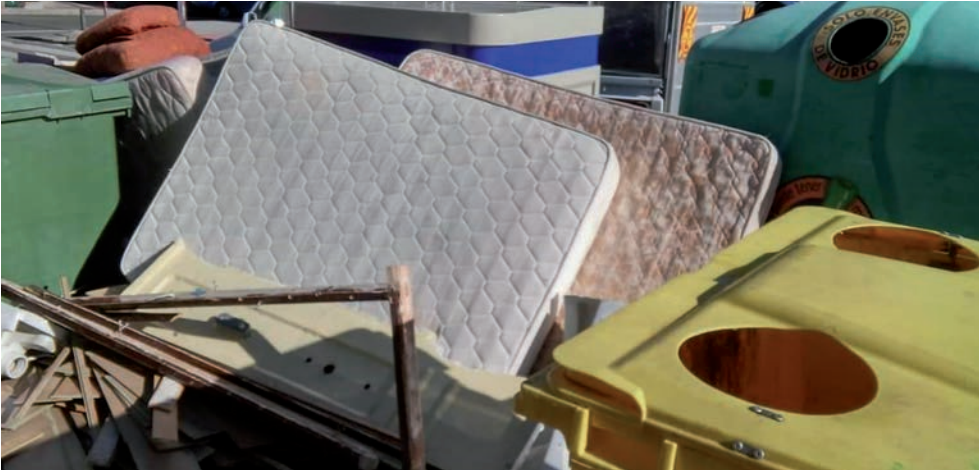

El Servicio de Mantenimiento Urbano del Ayuntamiento de Azuqueca de Henares realizó en la mañana del 4 de octubre una **actuación de emergencia en la zona de contenedores de la calle Toledo**, donde se habían depositado muebles y enseres voluminosos, comportamiento incívico que ensucia la ciudad. Para su retirada, se puede llamar a la Línea Verde de la Mancomunidad Vega del Henares (949 215 881 / 618 32 98 17) o enviar un aviso a la línea de *WhatsApp* Azuqueca Colabora (628 931 367).



El Ayuntamiento de Azuqueca de Henares ha denunciado en el cuartel de la Guardia Civil la sustracción de las baterías del **radar de control de velocidad** de la avenida de Enmedio. Esta incidencia se suma a otras que se están registrando en las señales luminosas de la ciudad en las últimas semanas.



El Ayuntamiento ha acometido la limpieza del **ascensor de la pasarela peatonal** sobre las vías del tren y junto a la estación de Azuqueca de Henares. En concreto, se han eliminado las pintadas que ensuciaban y afeaban las puertas del ascensor. Desde el Ayuntamiento, se pide la colaboración de la ciudadanía para el uso correcto, el cuidado y el mantenimiento de estas instalaciones y del resto de mobiliario y elementos urbanos, así como para la denuncia ante las autoridades de estos actos vandálicos.



> Tendrán capacidad para 88 enterramientos

Comienzan las obras de construcción de 22 nuevas fosas en el cementerio

El Ayuntamiento de Azuqueca de Henares ha iniciado las obras de construcción de 22 nuevas fosas en el cementerio municipal. Este proyecto ampliará la capacidad del camposanto en 88 enterramientos.

Las nuevas fosas “van a estar en línea con las últimas 22 construidas en el recinto, en paralelo, y con una distancia de separación de tres metros”, según detalla el concejal responsable del área de Servicios Municipales, Enrique Pérez de la Cruz.

La primera fase de los trabajos, que se está ejecutando con medios propios del Ayuntamiento, contempla la excavación en la zona.

La segunda fase, que supondrá la cimentación y trabajos

de hormigonado y albañilería, ha sido adjudicada la empresa Falcon 7 por un importe de 33.421,51 euros, según ha detallado el edil.

La última parte del proyecto, la tercera y última fase, será ejecutada también con medios propios y trabajadores del Ayuntamiento de Azuqueca de Henares, que se harán cargo de la instalación del drenaje inferior en las fosas y de realizar los trabajos complementarios de compactación del terreno, así como de la colocación de planchas metálicas sobre las nuevas fosas, para cubrirlas.

“Hemos programado esta obra de manera ordenada, en esas tres fases, con el objetivo de optimizar recursos y garantizar una correcta ejecución del proyecto”, finaliza el responsable municipal. •



Las obras de construcción de las nuevas fosas ya han comenzado

> Se ha sustituido la red parabalones y está prevista la renovación de la pintura de la pista

El Ayuntamiento acomete mejoras en el polideportivo Arroyo del Vallejo

Dentro del Plan municipal de Mejora de Instalaciones Deportivas, el Ayuntamiento de Azuqueca de Henares ha acometido varias actuaciones en el polideportivo Arroyo del Vallejo. “Se trata de un recinto muy utilizado ya que, además de las clases de las escuelas municipales, acoge también los entrenamientos y partidos de los equipos de la Unión Deportiva Azuqueca Fútbol Sala, así como las sesiones de educación física del alumnado de los institutos San Isidro y Arcipreste de Hita”, recuerda el concejal de Retos Deportivos, Enrique Pérez de la Cruz.

Una de las mejoras ha consistido en la sustitución de la red parabalones, que “se encontraba

bastante deteriorada”, indica el edil azudense. Por otra parte, se ha previsto el repintado del campo de fútbol sala. Estos trabajos se han adjudicado a la empresa Abertalia Construcciones SL por un importe de 999,46 euros, IVA incluido.

Enrique Pérez de la Cruz recuerda que el año pasado también se actuó en esta zona, en concreto, en el exterior, donde “se cubrió con césped artificial el talud junto al polideportivo, mientras que en la ladera de calle Poeta Manuel Martínez se colocaron piedras alcarreñas”, detalla.

El edil azudense insiste en que “a través de este Plan municipal de Mejora en Instalaciones Deportivas, el Ayuntamiento se ocupa



Nueva red parabalones en el polideportivo Arroyo del Vallejo

del mantenimiento o la renovación de materiales, elementos y espacios, ya sea en el complejo San Miguel, en los polideportivos, en las pistas de barrio o en los circuitos biosaludables”.

“El deporte es una de las áreas prioritarias de este Ayuntamiento

to ya que entendemos que es una actividad saludable que, además, transmite valores como, por ejemplo, el juego limpio, la igualdad o el compañerismo, al tiempo que favorece la integración y, en definitiva, ayuda a crear ciudad”, afirma Enrique Pérez de la Cruz. •

Agenda

HORARIOS DEL AULA DE LA UNED DE AZUQUECA DE HENARES (EL FORO), DURANTE EL CURSO 2020/2021

Atención e información presencial:

Desde el 5 de octubre:

- martes, de 10 a 12 horas
- jueves, de 17 a 19 horas.

Clases del curso de Acceso a la Universidad para mayores de 25 y de 45 años:

- **Comentario de texto o desarrollo de un tema general de actualidad.** Profesor tutor: Carlos Alba. Horario: miércoles, de 17 a 18 horas (tutoría y webconferencia en el aula 1).
- **Lengua castellana.** Profesor tutor: Carlos Alba. Horario: miércoles, de 18 a 20 horas (tutoría y webconferencia en el aula 1).
- **Lengua extranjera Inglés.** Profesora tutora: Beatriz Jiménez. Horario: viernes, de 17 a 18 horas (tutoría y webconferencia en el aula 1).
- **Matemáticas aplicadas a las Ciencias Sociales:** Profesor tutor: Daniel Viana. Horario: viernes, de 18 a 20 horas (tutoría y webconferencia en el aula 1).

TIENDE UNA MANO CONTRA LA VIOLENCIA DE GÉNERO



Guardia Civil	949260946
Emergencias	112
Servicio de Información 24 h	016
Centro de la Mujer	949277346
Línea de atención permanente 24h Instituto de la Mujer de Castilla La Mancha	900100114



Azuqueca de Henares



Azuqueca de Henares

Atención presencial

en el Ayuntamiento de Azuqueca de Henares

SOLO CON CITA PREVIA

Puede solicitar su cita previa:

- **Por teléfono**
949 348 032 y 949 445 104 (operador virtual)
- **A través de la web municipal**
www.azuqueca.es (SAC-Cita Previa)

AZUQUECA ENTRE TODOS Y TODAS
Trabajamos cada día por una Azuqueca más Inteligente, Sostenible e Integradora
www.azuqueca.es



Azuqueca de Henares

Servicio de Ayuda a Domicilio y Comida a Domicilio



- **Plan de Envejecimiento Activo**
- **Servicio de Ayuda a Domicilio para personas mayores, dependientes o con discapacidad**
- **Programa de Comida a Domicilio para personas mayores que viven solas o con discapacidad**
- **Servicio de Teleasistencia para personas mayores que viven solas**
- **Plan de Atención a personas en aislamiento para la compra de alimentación y medicamentos**

AYUNTAMIENTO DE AZUQUECA DE HENARES

CONCEJALÍAS
IGUALDAD DE OPORTUNIDADES
DERECHOS Y LIBERTADES

Área de Servicios Sociales
Centro Social Calle Las Eras
Teléfono: **949 277 348**
Mail: serviciosociales@azuqueca.net
SERVICIO DE ATENCIÓN A LA CIUDADANÍA (SAC):
Teléfono: **949 348 032** Mail: sac@azuqueca.net



AZUQUECA

AZUQUECA ENTRE TODOS Y TODAS
Trabajamos cada día por una Azuqueca más Inteligente, Sostenible e Integradora
www.azuqueca.es



TELÉFONOS ÚTILES

SERVICIO DE ATENCIÓN A LA CIUDADANÍA (SAC) 010

Ayuntamiento	949 34 80 32
Biblioteca	949 34 84 60
Bomberos	949 26 75 38
Centro Cultural	949 34 84 60
Centro de la Mujer	949 27 73 46
Centro Social	949 27 73 48
C. de Día 'Las Acacias'	949 26 72 50
C. Ocio 'Río Henares'	949 26 79 83
Centro de Empresas	949 27 71 28
Centro de Especialidades	949 34 88 00
C. Especialidades (urgencias)	949 26 22 66
Correos	949 26 72 96
Cruz Roja (asam. local)	949 34 80 90
El Foro	949 27 73 10
Guardia Civil	949 26 09 46
Juzgado de Paz	949 26 22 03
Agenda 21	949 34 80 34
OMIC	949 27 84 86
Pab. Ciudad de Azuqueca	949 36 22 28
Piscina Climatizada	949 27 80 21
Policia Local	092
Polideportivo La Paz	949 26 26 38
Polidep. Arroyo Vallejo	949 88 30 45
Protección Civil	949 26 67 14
Revista Azucahica	949 34 85 02
Oficina de Empleo	949 27 88 30
Of. Promoción econ./Empleo	949 27 71 28
Servicio Munic. Deportes	949 27 75 28
Urbanismo	949 34 82 84
Urgencias	949 26 22 66
Veterinario	949 27 73 10

CENTROS EDUCATIVOS

El 8 de Marzo	949 26 61 34
El La Noguera	949 26 40 18
El Elvira Lindo	949 88 34 93
El La Curva	949 26 06 99
El La Campiña	949 26 08 05
CEIP La Paz	949 26 13 92
CEIP Maestra Plácida	949 26 04 66
CEIP Siglo XXI	949 26 49 74
CEIP Virgen de la Soledad	949 26 19 89
Giovanni A. Farina	949 26 12 50
CEIP La Paloma	949 24 91 93
CEIP La Espiga	949 88 33 51
IES Arcipreste de Hita	949 26 04 32
IES Prof. Domínguez Ortiz	949 27 71 49
IES San Isidro	949 26 11 81
Centro de Adultos	949 26 22 35

TAXIS

Martíño, Antonio	669 45 48 47
Rodríguez, Ignacio	659 70 86 70
Encinas, Luis Manuel	620 78 89 81
Senén, Manolo	689 41 65 15
Esteban, Agustín	619 31 23 65
Senén, Jose	648 52 11 14
Radiotaxi La Campiña	949 10 10 50

GUADALAJARA

Policia	949 24 70 72
Estación de autobuses	949 88 70 42
Hospital Universitario	949 20 92 00
Biblioteca provincial	949 88 52 25

LAS EMERGENCIAS SE CENTRALIZAN EN EL TELÉFONO 112

HORARIOS DE TRENES. Lunes a viernes no festivos

AZUQUECA-GUADALAJARA: 6:07, 6:18, 6:35, 6:47, 7:03, 7:08, 7:25, 7:31, 7:44, 8:01, 8:14, 8:23, 8:38, 8:43, 8:51, 9:11, 9:14, 9:30, 9:36, 9:44, 10:00, 10:14, 10:36, 10:44, 11:15, 11:34, 11:44, 12:17, 12:34, 12:44, 13:16, 13:26, 13:42, 14:16, 14:35, 14:44, 15:15, 15:26, 15:44, 15:58, 16:14, 16:44, 16:56, 17:14, 17:29, 17:35, 17:44, 18:14, 18:30, 18:41, 18:44, 19:14, 19:25, 19:44, 19:56, 20:14, 20:40, 21:14, 21:34, 21:45, 22:15, 22:35, 22:44, 23:15, 23:44, 00:15 y 00:44.

AZUQUECA-CHAMARTÍN: 5:04, 5:21, 5:36, 5:50, 6:04, **6:11**, 6:21, 6:35, **6:42**, 6:51, 7:02, 7:12, **7:21**, 7:34, 7:47, **7:56**, 8:03, 8:15, 8:33, 9:05, **9:12**, 9:36, 10:04, **10:21**, 10:35, 11:06, **11:19**, 11:36, 12:04, **12:19**, 12:36, 13:04, **13:18**, 13:21, 13:35, 13:51, 14:04, **14:26**, 14:35, 14:51, 15:04, **15:25**, 15:36, **15:54**, 16:04, **16:26**, 16:36, **16:55**, 17:04, 17:35, **17:40**, 18:05, **18:25**, 18:34, 19:04, **19:26**, 19:36, 20:04, **20:25**, 20:37, 21:06, **21:12**, 21:37, 22:04, **22:19**, 22:36 y 23:08.

En negrita, servicio especial de trenes semidirectos por la vía de contorno de O'Donnell.

FARMACIAS DE GUARDIA. Octubre 2020

Jueves 1: Mª Olga Utrilla Fernández. C/ Molina de Aragón, 1. **Viernes 2:** Delia Pérez Sánchez. C/ Sigüenza, 2 (9:30 a 21:30 h.) e Ignacio Barrera Serrano. C/ Trinidad Tortuero, 1 (21:30 a 9:30 h. del día siguiente). **Sábado 3 y domingo 4:** Antonio López Rodríguez. C/ Constitución, 14. **Lunes 5:** Mª Olga Utrilla Fernández. C/ Molina de Aragón, 1 (9:30 a 21:30 h.) y José Cayetano López Goñi. C/ Pobos, 3 (21:30 a 9:30 h. del día siguiente). **Martes 6:** Elena María Ródenas Bleda. Avda. Alcalá, 2. **Miércoles 7:** María Pilar Villa Pérez. C/ Vallehermoso, 5. **Jueves 8:** Farmacia Las Torres C.B. C/ Toledo, 6. **Viernes 9:** Elena María Ródenas Bleda. Avda. Alcalá, 2 (9:30 a 21:30 h.) y Raúl Campoamor Martínez. C/ Antonio Pérez Ruiz, 2 (21:30 a 9:30 h. del día siguiente). **Sábado 10 y domingo 11:** Delia Pérez Sánchez. C/ Sigüenza, 2. **Lunes 12:** Ignacio Barrera Serrano. C/ Trinidad Tortuero, 1. **Martes 13:** Antonio López Rodríguez. C/ Constitución, 14. **Miércoles 14:** Mª José Martínez Gadea. C/ Río Guadiana, s/n. **Jueves 15:** Delia Pérez Sánchez. C/ Sigüenza, 2. **Viernes 16:** María Pilar Villa Pérez. C/ Vallehermoso, 5 (9:30 a 21:30 h.) y Carlos Guillén López. Bulevar de Las Acacias, 55-57 (21:30 a 9:30 h. del día siguiente). **Sábado 17 y domingo 18:** Mª José Martínez Gadea. C/ Río Guadiana, s/n. **Lunes 19:** Farmacia Las Torres C.B. C/ Toledo, 6 (9:30 a 21:30 h.) y Laura González Santiago. Avda. de Europa, 11 (21:30 a 9:30 h. del día siguiente). **Martes 20:** Mª Olga Utrilla Fernández. C/ Molina de Aragón, 1. **Miércoles 21:** Antonio López Rodríguez. C/ Constitución, 14 (9:30 a 21:30 h.) e Ignacio Barrera Serrano. C/ Trinidad Tortuero, 1 (21:30 a 9:30 h. del día siguiente). **Jueves 22:** Delia Pérez Sánchez. C/ Sigüenza, 2 (9:30 a 21:30 h.) y José Cayetano López Goñi. C/ Pobos, 3 (21:30 a 9:30 h. del día siguiente). **Viernes 23:** Elena María Ródenas Bleda. Avda. Alcalá, 2. **Sábado 24 y domingo 25:** Carlos Guillén López. Bulevar de Las Acacias, 55-57. **Lunes 26:** María Pilar Villa Pérez. C/ Vallehermoso, 5. **Martes 27:** Farmacia Las Torres C.B. C/ Toledo, 6. **Miércoles 28:** Mª Olga Utrilla Fernández. C/ Molina de Aragón, 1 (9:30 a 21:30 h.) y Raúl Campoamor Martínez. C/ Antonio Pérez Ruiz, 2 (21:30 a 9:30 h. del día siguiente). **Jueves 29:** Antonio López Rodríguez. C/ Constitución, 14. **Viernes 30:** Delia Pérez Sánchez. C/ Sigüenza, 2. **Sábado 31 y domingo 1 de noviembre:** Laura González Santiago. Avda. de Europa, 11.

En los turnos de guardia, solo se dispensan medicamentos de urgencia

HORARIO DE AUTOBUSES

ALSA. AZUQUECA-ALCALÁ-AZUQUECA (45 MINUTOS)

Salidas desde la Casa de la Cultura: de lunes a viernes laborables, de 7.30 a 21.30, cada hora; sábados laborables, 7.30 y de 8.00 a 22.00, cada 2 horas, y domingos y festivos, de 8.00 a 22.00, cada 2 horas.

Salidas desde Alcalá: de lunes a viernes laborables, de 7.00 a 22.00 cada hora; sábados laborables, 8.00 y de 8.30 a 22:30, cada 2 horas y domingos y festivos, de 8.30 a 22.30, cada 2 horas.

Paradas: polideportivo 'La Paz' [ctra. de Alovera], Casa de la Cultura, avda. de Alcalá, polígono Miralcampo

ASTRA. AZUQUECA-GUADALAJARA-AZUQUECA (30-35 MINUTOS)

Salidas de lunes a viernes laborables

• **Desde la estación de Renfe de Azuqueca:** 5.45, 6.15, 7.00, 1.15, 7.30, 8.00, 8.45, 9.15, 10.15, 11.15, 12.15, 13.15, 14.15, 15.15, 15.50, 16.15, 17.15, 18.15, 19.15, 20.15, 21.15, 22.15 y 23.15.

• **Desde el Hospital de Guadalajara:** 6.10, 8.00, 10.10, 11.10, 12.10, 13.10, 14.10, 14.45, 15.10, 16.10, 18.10, 20.10, 21.20 y 22.20.

Sábados, domingos y festivos

• **Desde la estación de Renfe de Azuqueca:** 7.00, 9.00, 12.15, 16.15, 21.15 y 23.15.

• **Desde el Hospital de Guadalajara:** 7.55, 15.10, 20.10 y 22.20.

• **Búhos (CEPA):** 1.30 y 2.55.

Paradas: plaza de América, plaza de España, estación de Renfe, avda. de Torrelaguna, ctra. de Alovera

ALSA

AZUQUECA-MADRID-AZUQUECA (45 MINUTOS)

Salidas de lunes a viernes laborables

• **Desde Azuqueca:** 6.00, 6.50, 7.30, 7.40, 9.40, 9.55, 11.15, 13.15, 13.45, 15.15, 15.40, 16.40, 16.51, 17.30, 19.15 y 19.45

• **Desde Madrid (intercambiador de Avenida de América):** 6.45, 8.15, 8.30, 8.45, 9.15, 9.30, 11.00, 13.00, 13.30, 15.05, 17.20, 17.30, 18.15, 18.30, 19.00, 20.05 y 20.30.

Paradas: confluencia de la Avda. Siglo XXI y la ctra. de Villanueva y Avda. de los Escritores (cerca de la Avda. de Alcalá)

LÍNEA URBANA

RENFE-VALLEHERMOSO-ASFAIN-RENFE

DIRECCIÓN VALLEHERMOSO. Paradas: 01. Estación de ferrocarril. **02.** Avda. del Ferrocarril, esquina con C/ Segovia (El Foro). **03.** Plaza de la Barca (institutos). **04.** C/ Poeta Manuel Martínez. **05.** C/ Navarrosa, esquina C/ Postas. **06.** C/ Chueca (colegio Maestra Plácida Herranz). **07.** Avda. del Norte, esquina C/ Río Turia. **08.** C/ Río Ebro (Centro de Salud). **09.** Avda. del Agricultor, esquina Ctra. de Villanueva. **10.** Avda. Siglo XXI (Espacio Joven Europeo). **11.** Avda. de Europa (colegio La Espiga. **12.** Avda. Siglo XXI, esquina Avda. de Meco. **13.** Avda. Meco, esquina Travesía de Alcalá. **14.** Avda. de La Constitución (Centro de Especialidades, Diagnóstico y Tratamiento). **15.** Estación de ferrocarril.

SALIDAS DE LUNES A VIERNES, DESDE LA ESTACIÓN DE RENFE: 7.00, 7.20, 7.50, 8.10, 8.40, 9.00, 9.30, 9.50, 10.20, 10.40, 11.10, 11.30, 12.00, 12.20, 12.50, 13.10, 13.40, 14.00, 14.30, 14.50, 15.20, 15.40, 16.10, 16.30, 17.00, 17.20, 17.50, 18.10, 18.40, 19.00, 19.30, 19.50, 20.20, 20.40, 21.10, 21.30, 22.00 y 22.20.

DIRECCIÓN ASFAIN. Paradas: 15. Estación de ferrocarril. **16.** Avda. de La Constitución (Centro de Especialidades, Diagnóstico y Tratamiento). **17.** Avda. de Meco (Ayuntamiento). **18.** Avda. de Madrid (colegio La Paloma). **19.** Avda. de Enmedio (Plaza de España). **20.** Avda. de Enmedio (Plaza Cristina Morató). **22.** Avda. de Alcalá (pabellón Ciudad de Azuqueca). **23.** Avda. de Alcalá (Plaza de Europa). **24.** Paseo de la Estación (colegio Virgen de la Soledad). **01.** Estación de ferrocarril.

SALIDAS DE LUNES A VIERNES, DESDE LA ESTACIÓN DE RENFE: 7.30, 7.50, 8.20, 8.40, 9.10, 9.30, 10.00, 10.20, 10.50, 11.10, 11.40, 12.00, 12.30, 12.50, 13.20, 13.40, 14.10, 14.30, 15.00, 15.20, 15.50, 16.10, 16.40, 17.00, 17.30, 17.50, 18.20, 18.40, 19.10, 19.30, 20.00, 20.20, 20.50, 21.10, 21.40, 22.00 y 22.30.

TARIFAS. Billete sencillo: 0,64 €. Bono de 10 viajes: 4,50 €. Bono de 10 viajes joven (menor de 25 años), estudiantes universitarios y personas con discapacidad: 3,21 €. Abonos mensuales (uso ilimitado de viajes. Adquisición: 3,05 €). General: 11,48 €. Joven (menor de 25 años), estudiantes universitarios y personas con discapacidad: 7,61 €.

Tarjeta Cero (adquisición: 3,09€) para personas con una discapacidad igual o superior al 65 por ciento, mayores de 65 años, jubilados y discapacitados intelectuales: 0 €.

Punto de venta: Librería Nuria (plaza Azafrán, 2. Tel: 949 26 12 14)

UNA SOLUCIÓN PARA CADA NECESIDAD VISUAL

VER MÁS.
VIVIR MÁS.



Lentes para reducir la fatiga por el uso de pantallas



Lentes para evitar el empañamiento



Lentes para aliviar la sensibilidad a la luz

VARILUX
DIGITAL

VARILUX
SOLUTIONS

VARILUX
VAHO

VARILUX
LUZ

DISFRUTA EL DOBLE CON TU 2º PAR DE LENTE PROGRESIVAS INCLUIDO*

En Central Óptica Guadalajara disfruta de Varilux Solutions, la experiencia de Varilux que te incluye un segundo par de lentes progresivas Varilux para que elijas en función de tu estilo de vida.

VARILUX
DIGITAL

- Bloquea la luz azul
- Reduce la fatiga visual
- Optimiza la visión en distancias cortas

VARILUX
VAHO

- Evita el empañamiento
- Resistentes a arañazos
- Aumenta el confort visual

VARILUX
LUZ

- Bloquea la luz azul y radiación UV
- Tecnología fotocromática
- Aumenta el contraste

¡Ven y disfruta el doble de las lentes más recomendadas por los profesionales de la visión!

Y COMBINA TU LENTE CON

AVA™

La lente más precisa del mercado, que permite graduar en pasos de 0,01 dioptrías

*Consulta las condiciones de la promoción en varilux.es y en ópticas adheridas. Los productos sanitarios objetos de esta promoción son conformes a la legislación vigente, en particular a las regulaciones legales de la Directiva 93/42/CEE, relativa a los productos sanitarios, y del Real Decreto 1591/2009, por el que se regulan los productos sanitarios.

C/ Bélgica, 5
AZUQUECA DE HENARES
Tfno.: 949 277 435
GUADALAJARA
C/ Virgen de la Soledad, 11
C/ Virgen de la Soledad, 16
C.C. Ferial Plaza, planta baja



VARILUX
AMBASSADOR



www.coguada.com



Óptica y Audiología

TENEMOS MUCHO QUE VER CONTIGO