

azucahica

REVISTA INFORMATIVA MUNICIPAL AÑO XV - VIII EPOCA - NÚMERO 154

DICIEMBRE 2006



La Paloma, el quinto
colegio público de
Azuqueca





CARTAS A LA REDACCIÓN

Sobre la placa de las viviendas XXV Años de Paz

Sirvan estas líneas como respuesta a las publicadas en esta revista en noviembre con el encabezamiento "Carta abierta al Ayuntamiento de Azuqueca".

Comprendo y respeto el dolor que dicho señor siente cuando contempla la placa de las viviendas construidas en su día por la "Obra Sindical del Hogar" pero me pregunto: ¿acaso los regímenes más perversos no tienen algo bueno?

Ojalá surgiera en Azuqueca o en cualquier lugar de España otra "Obra Sindical" o con otras siglas que facilitara viviendas en las condiciones y a los precios que dicha y malvada organización construyó para beneficio de la clase trabajadora.

Olvidemos el rencor, vivamos la transición y no tratemos de borrar la historia; a nosotros también nos molestas otras placas y callamos.

José Pérez
León

Eternamente agradecidos

La compañía teatral El Palomo Cojo quiere agradecer desde esta publicación a cada una de las personas que nos están apoyando en la gira de la obra "Sólo para parejas" que estamos realizando actualmente.

Quisiera agradecer una por una a las personas que nos apoyan, empezando por el Ayuntamiento al completo y muy especial a las concejalías de Juventud y Educación. Pero mi mayor agradecimiento es para esas personas que el pasado 21 de octubre, desafiando las inclemencias meteorológicas, se montaron en un autobús con un grupo de chavales y nos apoyaron

en todo momento.

Algunas personas pertenecían a la Asociación de Enfermos del Corazón. ¡Qué ironía ser enfermos del corazón cuando tienen un corazón que no les cabe en el pecho!. Gracias a esos pocos, pero valientes. También había personas de la Asociación de Fibromialgia que, con el día que hizo estuvieron al pie del cañón, apoyándonos y dando ánimos. A estas personas quiero decirles que el mayor premio que nos podíamos llevar del certamen de Villa del Álamo ha sido conocerles a ellos, compartir ese día con ellos y decirles que estaremos agradecidos eternamente y que la compañía teatral El Palomo Cojo y yo personalmente estaremos a su disposición para lo que necesiten.

No quisiera perder la oportunidad de agradecer a cada uno de los muchos jóvenes que nos están acompañando y se están metiendo los muchos kilómetros de viaje en viaje, renunciando muchas veces a su tiempo libre: José Luis, Alba, Alberto, Brianda, Amanda, Antonio, etc. Gracias a todas las personas que se van apuntando a estos viajes porque nos hacen nuestro trabajo más sencillo.

Cómo no, agradecer a Ricardo, eterno conductor de autobús, su paciencia y su destreza al volante, porque siempre nos anima y nos recibe en su autobús con una sonrisa y con ánimos y aguanta nuestras juergas en el bus. Gracias porque no es tu obligación ayudarnos de la manera que lo haces, incluso cargando y descargando con los chavales.

Para mucha gente que se dedica a esto del teatro, lo importante es la fama y los

premios; para nosotros es secundario. ¡Ojalá consigamos alguno, tanto en Palencia como en Villa del Álamo! Pero lo más importante es disfrutar de la gente y de las experiencias que nos van sucediendo viaje tras viaje. Y por eso, recordar a todo el mundo que en las próximas actuaciones, si lo desean, pueden acompañarnos y siempre les estaremos eternamente agradecidos.

Valentín Garrido Martín,
director del grupo de
teatro "El Palomo Cojo"

Un espacio para los aficionados al Radiocontrol

Mi nombre es Ana Belén Montalvo Piñuela, tengo una tienda de radiocontrol y me gustaría que nos dejaran un terreno, aunque fuera provisional. Hay tanta gente con esta afición y no tenemos nada. Hemos ido dos veces a hablar con los de Deportes y no conseguimos nada.

Ana Belén Montalvo
Piñuela

NOTA: La Redacción de AZUCAHICA no comparte necesariamente el contenido de las cartas publicadas en esta sección, ni se hace responsable de las opiniones vertidas en ellas. Los textos, que **deberán ir necesariamente firmados**, no deben sobrepasar las 40 líneas mecanografiadas y en los sobres debe figurar el encabezamiento "Cartas a la Redacción". Además, el remitente **debe adjuntar fotocopia del D.N.I. y número de teléfono**. AZUCAHICA se reserva el derecho de publicar, resumir o extractar las cartas en el caso de que se considere necesario. En el caso de que las cartas se envíen por correo electrónico (azucahica@azuqueca.net), se deberá hacer llegar a la Redacción de AZUCAHICA por cualquier medio una copia del DNI del autor.

FE DE ERRORES

La vacuna suministrada a alumnos, docentes y trabajadores del colegio público La Paz el pasado 20 de octubre fue la correspondiente a la Hepatitis A y no a la Hepatitis B, tal y como se afirmaba erróneamente en la información publicada en la página 20 de la edición de octubre de AZUCAHICA.

Por otra parte, en la información publicada en la página 13 sobre el carril-bici de la avenida Virgen de las Nieves se aseguraba que la asociación de vecinos de Vallehermoso considera "que el carril bici proyectado, de 500 metros de longitud, no respeta la distancia de seguridad necesaria con la acera", cuando lo que este colectivo argumenta es que no se habilita "una distancia de seguridad entre el bordillo del aparcamiento y el borde de la vía ciclista".

EL AYUNTAMIENTO DE AZUQUECA INFORMA

Para conocimiento general de los ciudadanos, y con el fin de facilitarles el cumplimiento de la normativa vigente, se comunica que, en los casos de transmisión de bienes inmuebles de naturaleza urbana por causa de muerte, existe la obligación legal de realizar la **autoliquidación del Impuesto sobre el Incremento de los Terrenos de Naturaleza Urbana (Plusvalía)**.

El plazo para presentar dicha declaración-liquidación ante este Ayuntamiento es de seis meses, prorrogable hasta un año a solicitud del interesado, desde la fecha del fallecimiento.

**GABINETE DE
COMUNICACIÓN DEL
AYUNTAMIENTO DE
AZUQUECA DE HENARES**

Calle Ciudad Real, 1 (El Foro)
19200 Azuqueca de Henares
(Guadalajara)

**CONCEJALÍA DE MEDIOS DE
COMUNICACIÓN**

REVISTA AZUCAHICA

azucahica@azuqueca.net
Tfno: 949 27 75 29
Fax: 949 26 63 58

RADIO AZUQUECA

radioazuqueca@azuqueca.net
Tfños: 949 26 37 72
949 26 40 83

REDACCIÓN:

Lourdes Manzano

**TÉCNICOS DE CONTROL
Y MANTENIMIENTO:**

David Pinillos, José Luis
Gutiérrez y Víctor Manuel Rojas.

FOTOGRAFÍA:

Álvaro Díaz Villamil

IMPRIME:

GRÁFICAS RUIZ POLO, S.A.

EDITA:

AYUNTAMIENTO DE
AZUQUECA DE HENARES

Depósito Legal nº GU-66-1981

Prohibida la reproducción total o parcial de las informaciones publicadas en este número, salvo autorización expresa del Gabinete de Comunicación del Ayuntamiento de Azuqueca de Henares

**Tirada de este número:
10.500 ejemplares**

SUMARIO

**El Ayuntamiento
aprueba por
unanimidad las
alegaciones al Plan de**

Ordenación del Corredor (Págs. 4 y 5)

**La Junta de Comunidades abre una
investigación sobre la residencia La
Alameda a raíz de las denuncias de
varios familiares (pág. 6)**

**Firmado el convenio
para hacer la pasarela
sobre las vías del tren
(pág. 8)**

**La venta de vehículos en las vías
públicas queda prohibida en
Azuqueca (pág. 9)**

**José María Barreda inauguró el
quinto colegio público
de Azuqueca, La Paloma
(pág. 11)**



**Azuqueca, Villanueva, Alovera y
Quer piden mejoras en el
transporte público (pág. 13)**

**La sesión de otoño de Apistoria,
sirvió para presentar el
Ecomuseo Municipal de las
Apiculturas del Mundo (pág. 19)**

**La campaña de control
del uso del cinturón de
seguridad en Azuqueca
revela que uno de cada
tres conductores incumplen la
norma (pág. 22)**



**Las ayudas municipales de
emergencia irán a la República
Democrática de El Congo y a
Argelia (pág. 25)**

**Las Escuelas Municipales de
Azuqueca apuestan por la campa-
ña "Juego Limpio" (pág. 27)**

Y ADEMÁS ...

ESPECIAL NAVIDAD 2006 (Pags. 15 a 18)

BANDO DÍA INTERNACIONAL DE LOS DERECHOS DEL NIÑO/A

El 20 de noviembre se conmemora, el **Día Internacional de los Derechos del Niño/a.**

Corría el año 1959 cuando la Asamblea General de las Naciones Unidas aprobó una resolución en la que ratifica que los niños y niñas no pueden ser objeto de ninguna discriminación por razón de sexo, raza, color, idioma o religión, y se reconocen derechos fundamentales como la salud, la educación o el juego. Hoy, 47 años después, estos derechos se han convertido en una realidad para los niños y niñas de nuestro entorno más cercano, pero son casi un sueño para la mayoría de niños y niñas del planeta.

El hecho de formar parte de la minoría privilegiada de la población mundial; de vivir en una sociedad participativa, democrática y plural, no debe hacernos olvidar que el día en el que se conmemoran los Derechos del Niño 30.000 de ellos morirán de hambre. No puede acostumbrarse el corazón a estas cifras, no debe acomodarse la conciencia... Hoy, más que nunca, es necesario mirar al Sur para no perder el Norte.

Se me ocurren multitud de cosas que los niños y niñas podrían enseñarnos a los adultos: la inocencia, la espontaneidad y a exigir con todas las fuerzas aquello que se desea. Si hacemos partícipes a los niños/as de nuestro entorno de las injusticias que viven los niños/as de otros lugares; si les decimos que muchos de ellos no disfrutan de los derechos que les reconoce la Declaración Universal sólo por haber nacido en otro lugar, seguro que emplearán todas sus fuerzas para parar esta situación. Ahora y cuando crezcan. Porque lo que hagamos hoy con los niños/as es lo que retornará mañana a la sociedad.

Florentino García Bonilla, Alcalde de Azuqueca de Henares



El Plan de Ordenación Territorial completa su tramitación

El Ayuntamiento aprueba por unanimidad las alegaciones al POT del Corredor

Todos los grupos políticos municipales han respaldado el documento de alegaciones elaborado desde Azuqueca de Henares al borrador del Plan de Ordenación Territorial del Corredor del Henares (POT). El concejal de Urbanismo, Julio García, explicaba ante el Pleno el pasado 9 de noviembre que las propuestas de Azuqueca a ese documento, "además de poner en su sitio lo que no estaba tratado y de resolver

algunas lagunas y errores, pretenden facilitar una ordenación más adecuada del territorio en el horizonte que el Plan propone, que es el año 2030". Para el portavoz de IU, Victorio Calles, las alegaciones de Azuqueca son fruto de "un buen trabajo por parte de los técnicos", al tiempo que reiteraba el compromiso del Ayuntamiento de mantener una figura de máxima protección para los terrenos situados junto al río. Por su

parte, el portavoz del PP, Eduardo Sanz, mostró su acuerdo "en todas las alegaciones", pero quiso matizar la disconformidad de su grupo con la génesis del plan. "No tendríamos que haber llegado por este camino, porque un Plan de este tipo tendría que haber partido desde los municipios para evitar injerencias en las competencias municipales", manifestó Sanz ante el Pleno. [ALEGACIONES DETALLADAS EN PÁGINA 5]

Un plan supramunicipal para una zona en expansión

"El Plan de Ordenación Territorial del Corredor establece las bases del urbanismo en una zona con un fuerte dinamismo, desde una perspectiva supramunicipal", recuerda el edil de Urbanismo, Julio García. El documento pretende "acomodar los desarrollos previstos con un crecimiento armónico y respetuoso con el medio ambiente". "La columna vertebral del Plan –continúa García– es la parte dedicada a las infraestructuras, desde las de transportes, hasta las referidas al ciclo del agua, los suministros o las comunicaciones". La primera fase del trabajo de elaboración del POT –que arrancaba a iniciativa de la consejería de Vivienda y Urbanismo hace dos años– ha consistido en el análisis de la realidad, para pasar a continuación a definir propuestas de actuación. El portavoz municipal de IU, Victorio Calles, considera que el Plan "llega tarde" y que se han producido "abusos en algunos municipios". Para el concejal de Urbanismo, "el consenso entre los municipios es deseable, pero difícil, por lo que a veces los árbitros son necesarios".

La Junta se compromete a estudiar "todas" las sugerencias

El consejero de Vivienda y Urbanismo de Castilla-La Mancha, Alejandro Gil, ha manifestado su satisfacción ante "la elevada participación" en el proceso de información pública del Plan de Ordenación Territorial del Corredor del Henares. Según los datos de la Junta de Comunidades, hasta la Delegación Provincial de Vivienda y Urbanismo han llegado más de 300 alegaciones, aunque algunas son repeticiones de una misma. El consejero ha manifestado su interés por analizar todas las propuestas, aunque eso suponga retrasar la aprobación definitiva del Plan, prevista para antes de que termine el año.

A juicio del consejero, "tanto los ayuntamientos como las entidades públicas y

privadas lo han tomado muy en serio", y muchas de las alegaciones presentadas servirán para mejorar el documento presentado desde la consejería. "Ninguna de ellas va a caer en saco roto; todas se están analizando".

El consejero ha puntualizado que con la redacción de este Plan la Junta no pretende "invadir competencias". "Lo que queremos es ajustar los crecimientos que determinen los ayuntamientos pero dando coherencia a esos planes" y ha explicado que el Plan deja campo abierto a los municipios para planificar su ordenación municipal, con la definición de áreas sin vocación definida para que sean los ayuntamientos quienes definan cómo, cuándo y cuánto quieren crecer en esas zonas.

Aguas del Sorbe pide que el POT incluya las principales arterias

La Mancomunidad de Aguas del Sorbe (MAS) ha elaborado sus alegaciones al Plan del Corredor con el objetivo prioritario de que se garantice el abastecimiento de agua en la zona. Este organismo pretende que el POT incluya los trazados de las principales arterias de abastecimiento –también los previstos–, y que se les dote de una figura legal de Protección de Infraestructuras, "con el fin de evitar fricciones con la ordenación urbanística", además de permitir un mantenimiento correcto o su reparación en caso de avería. También se pide que se incluya a la Consejería de Obras Públicas en la responsabilidad compartida con la MAS de llevar a cabo las inversiones de ampliación o de construcción de nuevas instalaciones. La

MAS propone asimismo que la Consejería elabore un nuevo Plan de Abastecimiento de carácter regional o territorial y que la Junta de Comunidades inste al Estado a establecer las nuevas asignaciones de reservas y concesiones de agua, adecuadas a las previsiones del POT.

Para potenciar el ahorro de agua, la MAS reclama un plan de actuación (con dotación presupuestaria) "que incida en los modelos de ordenación urbanística sostenible, gestión eficiente del recurso, campañas de educación y sensibilización, difusión y promoción de buenas prácticas en el consumo domiciliario y en el resto de usos del agua, y promoción y apoyo a la implantación de sistemas y fuentes alternativas en riegos públicos y privados".

Alegaciones a la clasificación del suelo



Uno de los asuntos sobre los que el Ayuntamiento de Azuqueca ha presentado alegaciones al Plan de Ordenación Territorial del Corredor del Henares se centra en la clasificación del suelo. La propuesta aprobada por el Pleno azudense se basa en **mantener la clasificación tal y como aparece en el Plan de Ordenación Municipal** de la localidad. En este documento, los terrenos situados entre la A-2 y el río Henares están protegidos por su alto valor medioambiental y agrícola, mientras que los suelos que bordean el área residencial están clasificados como rústicos de reserva. Sin embargo, el POT establece una variación en esos términos y propone proteger los suelos más próximos al área residencial y clasificar como rústicos de reserva los terrenos situados entre la A-2 y el río. "El Plan de Azuqueca tiene identificados como suelos con mayor valor medioambiental y agrícola los que están al otro lado de la autovía y, por tanto, es allí donde debe aplicarse la figura de mayor protección, preservándolos de urbanización", resume el alcalde, Florentino García Bonilla.

El concejal de Urbanismo, Julio García, ha aclarado que aunque el POT, en los términos actuales, no cierra las puertas a la urbanización de los suelos situados entre la autovía y el río, "el Plan de Ordenación Municipal de Azuqueca mantiene esa protección superior". "El Ayuntamiento -aseveraba el alcalde ante el Pleno- mantiene el criterio de que desde la A-2 hasta el río, nada; no se debe urbanizar. Y el Ayuntamiento es soberano".

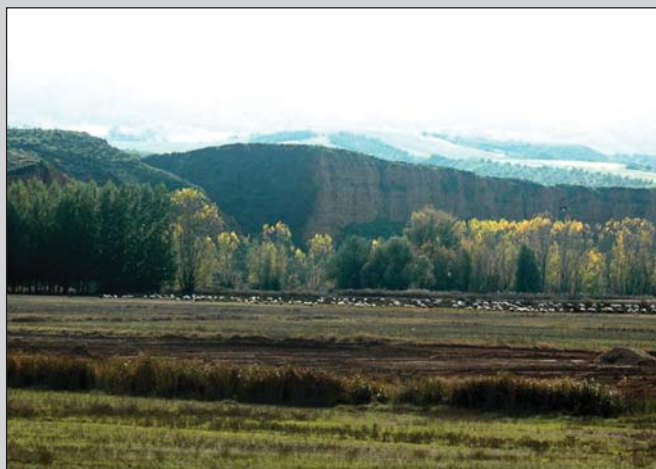

Alegaciones en el capítulo de infraestructuras

CARRETERAS

El Ayuntamiento de Azuqueca de Henares quiere que el Plan de Ordenación del Corredor (POT) prevea, con la correspondiente dotación presupuestaria y con prioridad alta, "una red viaria de titularidad autonómica que permita paliar los déficits existentes y acomodar los crecimientos futuros". El Ayuntamiento concreta esa petición en la **prolongación hasta la A-2 de la carretera de la Vega** entre los municipios de Azuqueca y Alovera; la **mejora de los accesos de Villanueva de la Torre a la autovía**; la **ejecución de un enlace con la autopista de peaje** en la confluencia aproximada de los términos municipales de Azuqueca, Alovera, Villanueva y Quer; y la **ejecución de un vial de enlace entre la carretera de la Vega y la M-116** por el oeste de Azuqueca de Henares, que sería la prolongación de la carretera de la Vega hasta el comienzo del ramal a construir por la concesionaria de la autopista.



TRANSPORTE PÚBLICO

Para el Ayuntamiento de Azuqueca, el POT no puede olvidarse de priorizar "la puesta en marcha del ASTRA y del resto de medidas que persigan la potenciación del transporte público".

En cuanto al ferrocarril, se pide el refuerzo en el número de Civis y que aumente la frecuencia de los trenes de Cercanías. El Ayuntamiento también propone que "dentro del horizonte de 2030 que contempla el POT, se estudie el soterramiento de los tramos de la línea férrea con mayor incidencia en los núcleos urbanos, como el de Azuqueca de Henares".

AGUA, VIVIENDA Y SANIDAD

Las alegaciones aprobadas por el Ayuntamiento de Azuqueca al POT incluyen también la previsión de ampliación de la Estación Depuradora de Aguas



Residuales de Azuqueca a medio plazo, "puesto que aunque funciona con holgura, no está dimensionada para la población propuesta en el POT en el horizonte de 2030". También se propone una mejora de las conexiones internas de los polígonos industriales y se pide que el POT haga una apuesta más decidida por la vivienda protegida para frenar la escalada de su precio, "y que en este Plan de Ordenación se incluya la obligatoriedad de destinar a vivienda con algún tipo de protección pública el porcentaje que prescribe la LOTAU".

El Ayuntamiento también quiere que se tengan en cuenta las necesidades de equipamientos supramunicipales, "muy especialmente las de atención hospitalaria, proponiendo las reservas de suelo necesarias para su implantación".

Familiares de residentes han denunciado falta de personal y deficiencias en la atención

Barreda pide un informe sobre la situación de la residencia de mayores "La Alameda"

El presidente de Castilla-La Mancha, José María Barreda, anunciaba durante su visita a Azuqueca el pasado 10 de noviembre que la Junta de Comunidades de Castilla-La Mancha va a investigar el servicio que se presta en la residencia de mayores "La Alameda", a raíz de las denuncias del colectivo "Residencias dignas", que engloba a 60 familias de residentes. "He pedido al delegado un informe", anunciaba el jefe del ejecutivo regional, tras visitar otro de los recursos destinados a los mayores de Azuqueca: el Centro de Día de Las Acacias. "Se trata de mejorar la calidad de vida de nuestros mayores y para ello es necesario el esfuerzo de toda la sociedad", añadió el presidente de Castilla-La Mancha.

"Residencias Dignas" ha denunciado la existencia de deficiencias y fallos de atención sanitaria a los 120 ancianos residentes de La Alameda, un centro cuyo titular es la Junta de Comunidades, aunque la gestión la lleva a cabo la empresa Sergesa (Servicios de Geriatria, S.A.). "Desde que abrió la residencia en 2003, los familiares observamos que había problemas, aunque al principio lo achacamos al rodaje", señala Montse de la Cal, vicepresidente de la asociación. "Planteamos numerosas quejas, pero la empresa no ha resuelto los fallos de atención sanitaria, derivados fundamentalmente



La Residencia "La Alameda" abrió sus puertas en el año 2003

de la escasez de personal y de la falta de estabilidad en la plantilla, sobre todo de los auxiliares; algunos trabajadores doblan turnos".

Ante la falta de respuesta por parte de la empresa Sergesa, esta asociación presentó ante la Delegación de Bienestar Social de Guadalajara denuncias por falta de control en la toma de medicamentos, falta de personal sanitario en determinadas horas y días, descontrol en las comidas, reutilización de material desechable como los guantes de plástico o mal funcionamiento de los timbres de aviso, entre otros aspectos. Este "cúmulo de deficiencias" ha provocado, según la asociación, que en algunos enfermos se aceleraran sus enfermedades o no se controlarían. Montse de la Cal asegura que el único objetivo de la asociación

es que el problema se resuelva, "que la atención que reciben los residentes sea la adecuada", y lamenta que sólo después de hacer pública la situación, la empresa se ha dirigido a ellos. "Cada uno de los miembros de la Junta Directiva hemos recibido una carta en la que llegan a anunciar acciones contra la asociación", afirma De la Cal.

Por su parte, la empresa Servicios de Geriatria SA (Sergesa) ha rechazado las acusaciones y asegura que cumple "rigurosamente todos los parámetros exigidos por la Junta en su pliego de condiciones, superándolos ampliamente". La empresa destaca que una Residencia de Tercera Edad no es un hospital y asegura que se cumplen fielmente todos los procedimientos de dispensación de medicamentos.

Adjudicada la redacción del proyecto del Centro de ocio

La Junta de Gobierno Local adjudicó en su reunión del 22 de noviembre la redacción del proyecto de las obras del Centro de Ocio para Mayores de Azuqueca de Henares, por un importe de 106.800 euros. De las tres ofertas presentadas al concurso, la de Iñaki Ábalos Vázquez fue la que obtuvo la mejor valoración en la mesa de contratación ya que mejora en 13.200 euros el precio base de licitación y también se rebaja el tiempo de redacción del proyecto a dos meses, en lugar de los tres previstos por el Ayuntamiento. El arquitecto se ha comprometido además a entregar una maqueta del futuro edificio, que se levantará sobre una parcela en la calle Dinamarca.

La concejala de Servicios Sociales, María José Naranjo, ha mostrado su satisfacción por la adjudicación del trabajo. "Es un nuevo paso, decisivo, que se da para poner en marcha un servicio acorde a las necesidades y demandas del colectivo de mayores de nuestro municipio". Naranjo ha adelantado que unos de los aspectos más significativos del proyecto será el diseño arquitectónico que se propone. "Será un edificio que destacará por su carácter innovador y por su funcionalidad, porque los servicios más utilizados y los espacios con más usuarios, como el gimnasio, estarán ubicados en la planta baja", anuncia.

A concurso la gestión del Centro de Atención temprana

Por otra parte, el Boletín de la Provincia publicaba el pasado 22 de noviembre las bases del anuncio de contratación de la gestión del servicio del Centro de Atención Temprana, que se ubica en la planta superior de la guardería municipal La Noguera. El plazo de presentación de solicitudes está abierto hasta el día 7 de diciembre. "Queremos resolver muy rápido todo el proceso porque nuestro objetivo es que tras las Navidades, el centro pueda empezar a funcionar, en los primeros días de enero", explica María José Naranjo.



El Presidente visitó Las Acacias.

El Centro de Día 'Las Acacias', situado en la calle Quebradilla, cuenta con casi 1.700 socios registrados. Mayores de Azuqueca, pero también de Alovera, Villanueva de la Torre y Quer tienen a su disposición talleres, actividades y servicios -como el de peluquería y el de podología- y cuentan con espacios acondicionados para distintos usos, como una sala para usos múltiples; un aula de informática; un despacho para el Consejo de Mayores del centro; aseos; un aula de actividades; un almacén y dos terrazas. En la imagen, el presidente regional, José María Barreda, acompañado del alcalde y otras autoridades, durante su visita al centro.

La estructura costará 769.297 euros y Adif prevé que las obras duren dos meses

Ayuntamiento, Junta y Adif cierran el acuerdo sobre la pasarela que cruzará la vía

Con un presupuesto de 769.297,91 euros, aportados a partes iguales por el Ayuntamiento de Azuqueca de Henares, la Junta de Comunidades de Castilla-La Mancha y ADIF (Administrador de Infraestructuras Ferroviarias), se va a construir la pasarela peatonal que cruzará por encima de las vías del tren. El alcalde de Azuqueca Florentino García Bonilla, la consejera de Obras Públicas, María Encina Álvarez, y el presidente de ADIF, Antonio González, firmaban el pasado 6 de noviembre un convenio de colaboración que, en palabras del alcalde, "culmina el proceso iniciado hace ya tres años para construir una pasarela que conecte la zona residencial de Azuqueca con la industrial, mejorando tanto la comodidad como la seguridad de los peatones, lo que suponía una

de las reivindicaciones históricas planteadas desde Azuqueca".

Esta obra vendrá a complementar el paso elevado a la altura del parque de La Quebradilla que supuso hace un año y medio el cierre al tráfico del viejo paso a nivel entre la avenida del Vidrio y la avenida de la Constitución. La futura pasarela peatonal supondrá la eliminación definitiva del paso a nivel.

El presidente de ADIF, Antonio González, ha expresado la voluntad de este organismo de comenzar las obras de forma inmediata. ADIF prevé que la pasarela se construirá en un plazo de dos meses.

La titular de Obras Públicas en el gobierno regional, María Encina Álvarez afirmaba tras la firma que "este convenio supone un avance en algo imprescindible en el



La consejera de Obras Públicas, el presidente de ADIF y el alcalde de Azuqueca, durante la firma del convenio.

ferrocarril, que es mejorar la seguridad y la funcionalidad del mismo". Álvarez aseguraba que "tras muchos años sin atenderse al ferrocarril convencional", en Castilla-La Mancha han sido suprimidos 23 pasos a nivel.

Mejoras en la estación

El alcalde aprovechó el encuentro con el presidente de ADIF para reiterarle la preocupación del Ayuntamiento ante varios aspectos de la nueva estación de cercanías en el municipio. García Bonilla ya había trasladado por escrito a Antonio González la

necesidad de realizar determinadas mejoras en la instalación (ampliación del número de tornos, adecuación de aseos públicos en las zonas comunes y mejoras en el sistema de elevación para personas con movilidad reducida, fundamentalmente). "El presidente de ADIF me ha informado de que cuando recibió el escrito se trasladó hasta la estación de Azuqueca y coincide con las apreciaciones que hemos realizado, por lo que se está buscando la fórmula para solventar estas cuestiones", señalaba García Bonilla tras la reunión.

Breve

Premio para el Plan de Rehabilitación del Casco.-

El Foro Civitas Nova ha concedido entre sus premios 2006 un accesit a José Antonio Juncà, de la empresa Socytec, por el Plan de Rehabilitación del Centro Urbano de Azuqueca de Henares. El jurado del premio de la modalidad de "accesibilidad arquitectónica y urbana" ha valorado que el plan es "un proyecto integral basado en un trabajo pluridisciplinar de investigación previa que ofrece soluciones para recuperar el casco antiguo de Azuqueca favoreciendo la movilidad, mejorar la calidad ambiental, la accesibilidad urbana, la imagen visual, el paisaje y la señalización urbana". El concejal de Urbanismo azudense, Julio García, considera que "este reconocimiento al redactor del proyecto dice bastante de su calidad". La entrega de los premios Civitas Nova tuvo lugar el 13 de noviembre en Ciudad Real.

La cesión conlleva una aportación de casi 451.000 euros para mejoras Fomento traspasa al Ayuntamiento el tramo de la N-320 entre la autovía y el límite con Alovera

El tramo de la carretera Nacional 320 que discurre entre el límite entre Azuqueca y Alovera y la rotonda situada junto al enlace de la autovía A-2 va a pasar a manos del Ayuntamiento azudense. El Consejo de Ministros autorizaba en su reunión del 16 de noviembre la cesión por parte del ministerio de Fomento de ese tramo -de 2.150 metros, entre los kilómetros 288 y 290,150- y la aportación de 450.984,21 euros para mejoras. En estos momentos, la vía tiene carácter urbano y da servicio a tráfico de ámbito local. Tras la autorización del Consejo de Ministros, la cesión se hará efectiva cuando se firme el oportuno convenio, que obligará al Ayuntamiento a aprobar el

proyecto de las obras de mejora en el plazo de seis meses.

El Ayuntamiento, satisfecho

El alcalde azudense, Florentino García Bonilla, ha mostrado su satisfacción por la decisión del gobierno central, ya que da respuesta a una antigua reivindicación del municipio. De hecho, en marzo de 2005 el Pleno del Ayuntamiento aprobó por unanimidad solicitar a la Dirección General de Carreteras del Estado el traspaso de ese tramo de la N-320. "En ese momento, los Ayuntamientos de Alovera y Quer ya tenían la titularidad de los tramos de esta vía que discurrían por sus respectivos municipios, y por eso creímos

oportuno solicitar la transferencia que ahora se concreta", explica García Bonilla.

La intención del Ayuntamiento es ceder a la Junta de Comunidades de Castilla-La Mancha -una vez se concrete la transferencia- la parte de la vía que se utilizará como prolongación de la carretera de la Vega, en concreto el tramo situado entre la rotonda de acceso a la N-II y el final del cruce sobre el ferrocarril. "De este modo, existirá un ramal supramunicipal, de titularidad regional, que servirá de circunvalación por el lado Norte del municipio para los tráficos de Villanueva de la Torre, Alovera y el resto de pueblos de la zona", anuncia el alcalde.

Breves

Cesión del local para la Oficina de Empleo.– Por unanimidad, autorizaba el Pleno del Ayuntamiento el pasado 9 de noviembre la cesión gratuita a la Junta de Comunidades del uso del local municipal en el que se instalará la Oficina de Empleo. Se trata de unas dependencias en la calle Romero, de 275 metros cuadrados de superficie.

Cambios en el grupo popular.– La concejala del grupo del PP Begoña Madariaga se ha incorporado a trabajar a una empresa privada y desde el 31 de octubre ya no está liberada en el Ayuntamiento. Su grupo ha determinado que sea su compañero Ismael Abad quien desempeñe el trabajo de portavoz suplente en régimen de dedicación exclusiva.

Avenida de Alcalá.– La oposición en el Ayuntamiento ha denunciado que la avenida de Alcalá, tras las obras que se han llevado a cabo, presenta numerosas deficiencias. Los populares han acusado al equipo de gobierno de actuar con desidia y de no controlar la ejecución de este proyecto. Aseguran que las lluvias del otoño han hecho patentes las deficiencias que afectan al drenaje. El concejal de Obras e Infraestructuras, Victorio Calles, ha negado las acusaciones. “Esa avenida aún no ha sido recepcionada por el Ayuntamiento y, por tanto, las posibles deficiencias serán subsanadas por la empresa urbanizadora”, señala el edil. “Una vez más, los concejales del Partido Popular hablan con total desconocimiento porque les preocupa más salir en la prensa que trabajar por los vecinos”. “El Ayuntamiento –continúa el responsable municipal de Obras e Infraestructuras– dispone de un servicio técnico de Urbanismo en el que tiene absoluta confianza y desde el que se han encargado de realizar el pertinente control de la obra y lo siguen haciendo para garantizar que en el momento de la recepción la avenida esté en las mejores condiciones”.



Imagen del Pleno en el que se revisaron los tributos locales

Actualización del IPC para tasas e impuestos locales

Tasas, precios públicos e impuestos subirán el año próximo el equivalente al IPC. Así lo decidió el Pleno el pasado 9 de noviembre, con los votos en contra del PP. “Estamos en desacuerdo con la política económica de este equipo de gobierno y aunque este año se plantee la subida del IPC la base es muy alta por los incrementos de años anteriores”, señaló el portavoz de la

oposición, Eduardo Sanz. La edil de Hacienda, María Ángeles Díaz respondió que si no se aplicara la subida del IPC, “se estaría produciendo una reducción”. El Pleno aprobó también una modificación en la ordenanza que regula la recogida de basura, que no experimenta ninguna variación económica pero que mejora el servicio ampliándolo a los polígonos industriales.

ANUNCIO

PAGO DE BASURA, AGUA E IAE

Esta Alcaldía ha aprobado los siguientes padrones de recibos:

TRIBUTO	EJERCICIO	PERIODO DE PAGO
IAE	2006	15-12-2006 al 20-02-2007
BASURA	2005	5-12-2006 al 20-02-2007
AGUA	1º SEMESTRE	5-12-2006 al 20-02-2007

LUGAR DE PAGO Y DUPLICADOS:

Los pagos se pueden efectuar en cualquiera de las oficinas de todo el territorio nacional de las entidades financieras colaboradoras (bancos y cajas de ahorro), para lo cual será imprescindible la presentación del documento de pago. Los contribuyentes que no reciban los documentos de cobro o los hayan extraviado, podrán obtener un duplicado en las oficinas de Ibercaja (entidad gestora de la recaudación municipal).

Se informa a los contribuyentes que las entidades colaboradoras no podrán poner restricciones de días ni horarios al cobro de los tributos municipales, estando obligados a efectuar el cobro cualquier día de la semana en horario de apertura de la oficina. (Los carteles limitativos de horario de cobro no se refieren al Ayuntamiento sino a otras entidades).

Se recuerda la conveniencia de domiciliar el pago de los tributos, con el fin de evitar retrasos y posibles recargos tributarios, puesto que transcurrido el plazo de ingreso en periodo voluntario se exigirán las deudas por el procedimiento de apremio, produciéndose recargos de hasta un 20%.

Asimismo se informa que en la página www.azuqueca.es existe más información a disposición de los contribuyentes.

RECURSOS:

A. Recurso de Reposición: ante el Sr. Alcalde, en el plazo de un mes, a partir del día siguiente al de finalización de la exposición pública del presente anuncio.

B. Recurso Contencioso-Administrativo:

1. Denegación expresa del Recurso de Reposición. Ante los Juzgados Contencioso – Administrativo de Guadalajara en el plazo de dos meses a contar desde el día siguiente al recibo de la notificación de la desestimación del recurso de reposición.

2. Denegación presunta (silencio administrativo) del Recurso de Reposición: ante los Juzgados Contencioso – Administrativo de Guadalajara en el plazo de seis meses a contar desde el día siguiente a aquél en que el referido recurso de reposición ha de entenderse desestimado de forma presunta por silencio administrativo – este silencio se produce por el transcurso de un mes a contar desde el día siguiente a la interposición de dicho recurso de reposición sin que se haya notificado la resolución –.

También se puede interponer cualquier otro que se estime conveniente.

La señalización del municipio mejorará con la instalación de 133 postes

La empresa Proélite ha sido la adjudicataria del servicio para la instalación y explotación de postes de señalización informativa urbana en Azuqueca. Esta empresa (la única que se presentó al concurso convocado por el Ayuntamiento) mejoró la propuesta inicial y se encargará de colocar en el municipio 124 señalizaciones que indiquen los principales lugares de interés. Además, instalará cinco postes de forja identificativos de lugares o edificios a elegir por el Ayuntamiento y cuatro paneles de situación de los polígonos industriales.

La colocación de estos elementos no tendrá ningún coste para el Ayuntamiento, ya que la empresa adjudicataria del concurso podrá utilizarlos como soporte publicitario, a cambio de un canon de 70 euros al año al consistorio. "En un plazo de tres meses, aproximadamente, estarán instalados sin que a los vecinos les cueste un céntimo", destaca el concejal de Infraestructuras, Victorio Calles.

El Ayuntamiento prevé sanciones que pueden llegar hasta 1.200 euros

La venta de coches en las calles de Azuqueca queda prohibida

Mediante una modificación en la Ordenanza municipal que regula la venta fuera de establecimientos comerciales permanentes, el Ayuntamiento de Azuqueca ha decidido prohibir la venta de vehículos en las vías y espacios públicos del municipio. "Se trata de atajar una actividad comercial encubierta, que provoca serios problemas en varias zonas del municipio", resume el concejal de Protección Ciudadana, José Vicente García. "Estos vehículos ocupan espacio en las vías públicas -especialmente en algunas zonas, como el aparcamiento del parque de la Constitución o las proximidades del supermercado Intermarché-, con el consiguiente problema de falta de aparcamiento para el resto de los vecinos; la actividad perjudica a los comerciantes legalmente establecidos, porque supone una competencia desleal; y, además, las garantías que deben asistir a los consumidores quedan en serio riesgo".

La modificación de la ordenanza entrará en vigor una vez que se complete su tramitación administrativa. Según las



El Ayuntamiento pretende acabar con la venta incontrolada de vehículos

previsiones de José Vicente García, será probablemente en el mes de enero cuando la normativa pueda aplicarse. Las sanciones previstas para quienes incumplan la prohibición oscilan entre los 150 euros y los 1.200, en caso de reincidencia.

La venta de particulares

"No se trata de perseguir a todo el mundo y por eso en la ordenanza hemos previsto una serie de circunstancias que nos permitirán saber si se trata

de una venta de un particular -que no será sancionada- o de una actividad comercial encubierta", explica el responsable de Protección Ciudadana.

La ordenanza faculta a la Policía Local a "ordenar la retirada de los vehículos objeto de la actividad comercial de venta en la vía o espacios públicos y su traslado al depósito correspondiente". En este caso, el infractor deberá hacerse cargo además de los gastos derivados del traslado del vehículo y de su depósito.

Se prevé que las obras empiecen en marzo

El proyecto para cubrir las gradas de El Foro propone un material ligero de tipo textil

La Junta de Gobierno Local adjudicaba el 23 de noviembre la redacción del proyecto para cubrir las gradas y las pistas deportivas de El Foro a la empresa Bat Spain Arquitectura S.L. Esta firma presentó una oferta para redactar el proyecto por un precio de 47.745 euros (mejora en un dos por ciento el presupuesto base de licitación) y se compromete a tener lista la documentación en un plazo de dos meses.

Según las previsiones del Ayuntamiento, a continuación se procederá a la adjudicación de las obras, con el

objetivo de que puedan comenzar hacia el mes de marzo.

El concejal azudense de Juventud, Emilio Alvarado, considera que la adjudicación del proyecto "supone un paso muy importante y un impulso definitivo al cerramiento del graderío y las pistas del Foro". "Con esa obra, conseguiremos un mayor aprovechamiento de ese espacio, tendremos la posibilidad de realizar actividades sin depender de la climatología y controlaremos el acceso", enumera el edil.

El sistema elegido para



Simulación del proyecto para cubrir las gradas de El Foro realizada por la empresa adjudicataria

hacer realidad este proyecto es el montaje de una cubierta ligera de tipo textil. "Es la mejor solución para las características del edificio y la que nos han recomendado los servicios técnicos del Ayuntamiento. Además, hemos visitado actuaciones realizadas en otros municipios con este mismo sistema y hemos comprobado que cumple todos los requisitos

que necesitamos", añade el responsable azudense de Juventud. Con esta actuación se cerrará también el perímetro de las pistas con un sistema que permita la circulación del aire y que incluya algún tratamiento anti pintadas.

Alvarado ha querido aclarar que durante las obras de instalación de la cubierta, la actividad habitual de El Foro no se verá interrumpida.



Los centros educativos de Azuqueca propusieron este año sus candidatos

El Ayuntamiento premia el esfuerzo de los alumnos y los docentes

Por tercer año consecutivo, el Ayuntamiento de Azuqueca ha celebrado un acto de homenaje a docentes y alumnos de los centros educativos de Azuqueca. Si en las dos ocasiones anteriores el reconocimiento fue para personas o

colectivos premiados por otras administraciones o entidades, esta vez la concejalía de Educación solicitó a los centros que propusieran sus propias candidaturas "en reconocimiento a la dedicación y el esfuerzo realizado

durante el curso escolar 2005-06". El homenaje -la entrega de los diplomas y de una calculadora con bolígrafo como obsequio para los premiados- tuvo lugar el 7 de noviembre, en un acto en el que el alcalde azudense, Florentino García Bonilla destacaba "el valor de la educación en el proceso de formación de los seres humanos y de los pueblos". "En la educación está la clave de un mejor futuro", añadía. Por su parte, la concejala de Educación, Elisa Cansado, se refería a "la importancia de recuperar valores como el esfuerzo y la dedicación desde la escuela". Para la edil, "la educación es un proceso permanente en la vida". De hecho, entre los premiados estaban dos alumnas ("de una cierta edad", dijo Cansado) del Centro de Adultos y un padre de familia matriculado en un ciclo de Formación de Grado Superior.



IES "Arcipreste de Hita".- Manuel Capilla (ganador del concurso de ortografía del centro), Adrián de Blas (tercero en los juegos lingüísticos de Guadalajara), Nerea Bilbao (matrícula de honor en 2º Bach.) y los alumnos seleccionados en la Olimpiada Matemática de Guadalajara Miriam Martín, Sonia Bilbao, Paula García, Eleazar Arjona, Daniel Gómez y Alicia Gómez.



IES "San Isidro".- Mejores expedientes académicos: María Lorena Olalla Hurtada (1º ESO), Sara Pérez Mingo (2º ESO), Patricia Bernabeu Álvaro (3º ESO), María Donaire Rodríguez (4º ESO), Nerea Santamaría Villar (1º Bachillerato), Nuria Abad Sanz (2º Bachillerato) y Cristina Carpintero Garrido (Ciclo Superior de Administración y Finanzas).



C.P. "Virgen de la Soledad".- Este centro reconoció la tarea de los docentes más veteranos. Silvio Rojo y Francisco García (con más de 30 años de oficio) fueron los homenajeados.



Centro de Adultos "Clara Campoamor".- Nieves Blanco Martínez e Inés Rico Arévalo fueron las dos alumnas seleccionadas por este centro para el homenaje.



Fundación "Leonardo Murialdo".- El Ayuntamiento quiso reconocer el esfuerzo de esta Fundación, premiada a nivel regional por su contribución a la educación ocupacional.



Centro de Educación Infantil y Primaria "La Paloma".- Hermanos Hoyo Cordero.



C.P. "Maestra Plácida Herranz".- Alumnos del tercer ciclo de Primaria que participaron en el programa nacional "Consumópolis" sobre consumo responsable.



"Giovanni Antonio Farina".- Paloma López, que participó este verano en la Ruta Quetzal y alumnos del equipo ganador del campeonato provincial "Jugamos al atletismo" (Elena Martínez, Carmen Hernández, Valme de la Fuente, Laura García, Sara Porras, Macarena Centenera, Jorge Juste, Justo Ruiz, Javier Salas, Samuel López, Alberto Andrés y Luis Susilla).



IES "Profesor Domínguez Ortiz".- Mejores expedientes académicos: Sofía Gil de Sagredo (1º ESO), Laura Esteban (2º ESO), Carlos Ramos (3º ESO), Rubén Sierra (4º ESO), Damaris Cano (2º Bachillerato) y Juan Pedro Thous (2º CFGS Prótesis Dental).



Valentín Garrido.- Este joven actor, autor y director teatral (El Palomo Cojo) ha sido premiado a nivel regional por su contribución a la enseñanza a través del teatro.

Funciona desde el curso pasado

El presidente regional inauguró el colegio Azuqueca V, “La Paloma”

En septiembre de 2005, se estrenaba en Azuqueca un nuevo colegio público, denominado hasta ahora Azuqueca V. Sin embargo, y coincidiendo con su inauguración oficial por parte del presidente de Castilla-La Mancha, José María Barreda, el centro ha adoptado la denominación de uno de los barrios más cercanos: La Paloma. “Ahora comenzamos a volar”, decía el 10 de noviembre durante la visita de Barreda al centro su director, Antonio de Miguel.

Tras recorrer las aulas de Infantil y Primaria, la biblioteca y el comedor, Barreda presidió el acto oficial de inauguración en el gimnasio del centro, ante un auditorio repleto de alumnos del colegio que exhibían unas palomas fabricadas en papel para reivindicar el nombre de su colegio. El presidente regional destacó que en los últimos años se están construyendo muchos colegios en Castilla-La Mancha. “Un millón de metros cuadrados de instalaciones educativas en los últimos cuatro años”, precisó entre sonrisas, porque los niños del colegio jaleaban y agitaban sus

palomas tras cada frase suya.

El alcalde azudense, Florentino García Bonilla, se refirió a las necesidades específicas del Corredor del Henares, por su nivel de crecimiento. “Azuqueca y el Corredor tienen unas necesidades que tiene que atender la Administración”, señaló el alcalde, quien agradeció al gobierno regional “el interés que tiene por todas las cuestiones relacionadas con la educación”. “Felicitamos a la Junta por su interés, pero pedimos un esfuerzo aún mayor, para el que contarán con el apoyo incondicional del Ayuntamiento”, añadió el primer edil.

Por su parte, el director del centro recordó que muchos de los alumnos matriculados en este colegio proceden de otros países y aseguró que el objetivo del equipo docente, integrado por 24 profesionales, es “hacer real la igualdad de oportunidades para todos”.

En el acto, alumnos del centro leyeron un poema y entregaron un pisapapeles en forma de paloma a las autoridades, como recuerdo de la inauguración.



En la imagen superior, el presidente regional, el alcalde azudense y la delegada provincial de Educación escuchan a los alumnos del colegio La Paloma durante la inauguración del centro. Debajo a la izquierda, el momento en el que Barreda, ayudado por un niño descubrió la placa conmemorativa de la inauguración. En la imagen inferior derecha, las autoridades, junto al director del centro y dos alumnos del colegio que entregaron al presidente de Castilla-La Mancha una paloma como obsequio.



Los niños reivindican sus derechos.— El salón de Plenos de la Diputación Provincial de Guadalajara y el Parlamento castellano-manchego tuvieron como protagonistas los días 15 y 20 de noviembre respectivamente a los niños. Dentro del programa organizado por la ONG “Save the Children” para conmemorar la promulgación de la Declaración de los Derechos del Niño, alumnos del colegio Siglo XXI (en la imagen de la izquierda) reivindicaron sus derechos en la Diputación Provincial y escolares del Virgen de la Soledad (a la derecha) hicieron lo propio desde los sillones de los parlamentarios regionales, junto a representantes de otros colegios castellano-manchegos. Fotos A. Romo-Diputación Guadalajara / Save the Children.

Tras Emilio Alvarado, ocuparán la lista Victorio Calles, Juan Rico, Jesús de la Cruz y Marisa Corral

IU aprueba los nombres de sus cinco primeros candidatos para las elecciones de mayo

Dedicación, capacidad de trabajo e iniciativa y perfil político son las características que la Asamblea Local de Izquierda Unida ha buscado a la hora de determinar los cinco primeros puestos de la lista con la que concurrirán en Azuqueca a las elecciones municipales de mayo de 2007, según explicaba el número uno de la candidatura, Emilio Alvarado. Tras Alvarado, IU presentará en su lista a Victorio Calles (candidato a la alcaldía en las dos últimas elecciones y actual concejal de Medioambiente y Obras e Infraestructuras); Juan Rico (coordinador local de IU y miembro del sindicato CCOO); Jesús de la Cruz (ligado a CCOO, candidato del PCE y de IU en varias elecciones municipales y muy vinculado a la defensa y difusión de la tradición y las costumbres del municipio); y Marisa Corral (vinculada también al sindicato CCOO, auxiliar administrativa del grupo municipal de IU y responsable de Organización y Finanzas del Comité Local de IU). Queda fuera de los cinco primeros puestos de la lista el actual concejal de Empleo y



De la Cruz, Calles, Alvarado, Corral y Rico

diputado provincial de Cultura, Francisco García. "Así lo ha decidido la asamblea", explicaba Alvarado, quien anunciaba que su formación hará una campaña electoral pedagógica. "Explicaremos lo que hemos hecho desde el equipo de gobierno y también lo que hemos impedido que se hiciera, con el objetivo de mejorar los resultados de 2003".

Concejales de esta formación pidieron al presidente

regional que actúe para evitar casos urbanísticos como el de Seseña, durante la visita de Barreda el 10 de noviembre a Azuqueca

Candidato PP

Por su parte, el PP ha designado ya a su candidato a la alcaldía de Azuqueca, aunque su nombre no se ha hecho público oficialmente. "Es una persona muy vinculada a Azuqueca y muy conocida", adelanta el presidente local del partido, Eduardo Sanz.

Breves

La asociación de vecinos de Vallehermoso se moviliza.-

En el transcurso de una asamblea celebrada el 19 de noviembre, la asociación vecinal de Vallehermoso ha decidido acudir a la Defensora del Pueblo de Castilla-La Mancha para conseguir que se modifique el proyecto de remodelación de la avenida Virgen de las Nieves que está ejecutando el Ayuntamiento. Esta asociación ha decidido además trasladar al Defensor del Pueblo europeo sus quejas ante lo que califican de "injusticia, discriminación, abuso de poder y falta de respuesta" por parte del equipo de gobierno. El colectivo ha decidido pedir apoyo a la Federación de Asociaciones de vecinos de Guadalajara y a agrupaciones relacionadas con la bicicleta, al tiempo que anuncia la convocatoria de una "bicicletada" de protesta para la que aún no se ha fijado fecha.

UGT gana las elecciones sindicales en Vega del Henares.-

El sindicato UGT obtuvo 10 votos en las elecciones sindicales celebradas en la Mancomunidad Vega del Henares, frente a los 7 del sindicato CCOO. Se contabilizó además un voto nulo.



Los peligros del alcohol.- Las Concejalías de Sanidad, Consumo y Juventud instalaron el 15 de noviembre una mesa informativa en el mercadillo de Azuqueca para informar sobre los peligros del consumo excesivo de alcohol. Durante toda la mañana se repartieron folletos y un test para ayudar a los padres a saber si sus hijos consumen demasiado alcohol. "Es la droga socialmente más admitida y muchas veces no se tiene en cuenta que es la puerta de entrada al consumo de otras sustancias", señalaba la concejala de Sanidad, Elisa Cansado. En la mesa participó también la delegada provincial de Sanidad y Consumo, Eladia Abánades.



Cuestación de Cruz Roja.- La Asamblea Local de Cruz Roja realizó por primera vez en Azuqueca el pasado 9 de noviembre una cuestación popular para recaudar fondos para los distintos proyectos sociales que lleva a cabo esta ONG. En total, recaudaron 1.200 euros. En la cuestación colaboró el colegio público Maestra Plácida Herranz. En la imagen, voluntarios de Cruz Roja, alumnos del colegio y la concejala de Sanidad azudense, Elisa Cansado (segunda por la izquierda), quien agradeció a Cruz Roja el trabajo que realiza en la localidad, "en especial el relacionado con el transporte sanitario".

Por su parte, el PP quiere que mejore el servicio de autobuses en los polígonos azudenses

Azuqueca, Alovera, Quer y Villanueva piden mejores transportes públicos

Los Ayuntamientos de Azuqueca de Henares, Alovera, Quer y Villanueva de la Torre han intensificado sus actuaciones para tratar de mejorar el transporte público, a través de la iniciativa Astra (Área Supramunicipal del Transporte). La prioridad de los cuatro alcaldes es conseguir que los municipios mantengan una comunicación fluida, tanto ferroviaria como por carretera, entre ellos, con Madrid capital y con Guadalajara, "especialmente con aquellas zonas en las que se enclavan equipamientos sanitarios o de servicios", señala el concejal de Relaciones Institucionales azudense, Pablo Bellido. De momento, los ayuntamientos han celebrado varias reuniones internas y han iniciado contactos con la Junta de Comunidades de Castilla-La Mancha

En relación al transporte ferroviario, se considera imprescindible la construcción de un apeadero de tren en Alovera y el incremento del número de trenes "Civis". En el ámbito de la comunicación por carretera, los ayuntamientos proponen dos intercambiadores de autobuses, uno en Alovera y otro en Azuqueca de Henares.

Los alcaldes de los cuatro municipios afectados insis-

ten en la necesidad de que esta comarca disponga de una verdadera red de transporte público que pueda ser una alternativa al vehículo privado.

El PP pide mejoras del servicio a los polígonos

Por su parte, el grupo popular en el Ayuntamiento de Azuqueca ha pedido al alcalde que se mejore el servicio de transporte público a los polígonos. La oposición reclama una marquesina en la rotonda del polígono Miralcampo para hacer más cómoda la espera a los usuarios de los autobuses de la empresa La Continental y también solicita la instalación de señalización que advierta a los conductores de la existencia de una parada de autobús. Por otra parte, el PP considera que los autobuses urbanos deberían dar cobertura a los polígonos, aunque el servicio sea deficitario. Para los populares, "un Ayuntamiento no puede dejar de ofrecer un servicio básico a sus ciudadanos porque no gane dinero con ello". "Más inaceptable resulta esta teoría -continúa la nota de prensa del PP- cuando además las arcas municipales se benefician de los impuestos de unas fábricas productivas y rentables".



El vicepresidente regional (segundo por la derecha), acompañado por el alcalde y otros responsables municipales y regionales, durante su recorrido por el Centro de Especialidades de Azuqueca

El vicepresidente regional analizó con el alcalde varios proyectos para Azuqueca

Lamata visitó las obras del Centro de Especialidades

El vicepresidente primero del Gobierno de Castilla-La Mancha, Fernando Lamata, visitó el 7 de noviembre las obras del Centro de Especialidades, Diagnóstico y Tratamiento (CEDT) de Azuqueca y reiteró que el objetivo de la administración regional es que el edificio entre en servicio en los primeros meses de 2007.

Lamata recordó que el proyecto ha contado con una inversión cercana a los 9,5 millones de euros, con el objetivo de atender el 90 por ciento de las demandas asistenciales de los vecinos de los municipios de Azuqueca de Henares, Alovera, Villanueva de la Torre y Quer.

El vicepresidente primero del gobierno mantuvo después una reunión en el Ayuntamiento con el alcalde, en la que se abordaron algunos de los proyectos de la localidad, que cuentan con participación de la Junta de Comunidades de Castilla-La Mancha, como el tercer Pabellón Polideportivo Municipal o el Centro de Ocio para Mayores.

Lamata afirmó que Azuqueca de Henares es un claro ejemplo del crecimiento que está experimentando Guadalajara, una

provincia que se ha convertido en un importante "motor de progreso" para Castilla-La Mancha, al atraer empresas, población y riqueza económica. El vicepresidente calificó de "ejemplar" la gestión que está realizando la Corporación municipal, "poniendo a disposición de sus vecinos más y mejores servicios".

Lamata subrayó que el Gobierno regional quiere que el crecimiento que está experimentando Azuqueca y toda la zona del Corredor del Henares sea equilibrado y sostenible y destacó el trabajo impulsado por la consejería de Urbanismo y Vivienda a través del Plan de Ordenación Territorial del Corredor.

Actuar para evitar problemas

Por su parte, el alcalde azudense, Florentino García Bonilla, mostró su satisfacción por la respuesta de la Junta de Comunidades a las peticiones de Azuqueca, al tiempo que destacó que las administraciones tienen la obligación de actuar para dar respuesta a las necesidades de los ciudadanos y "evitar posibles problemas antes de que se produzcan".



Imagen de una de las reuniones mantenidas en Azuqueca por los municipios interesados en impulsar el ASTRA

Los colegios Siglo XXI y Virgen de la Soledad, el Ayuntamiento, el Foro, el Centro Social y el Polideportivo de la calle Poeta Manuel Martínez

Seis edificios municipales dispondrán de sistemas para ahorrar agua

El Ayuntamiento de Azuqueca de Henares, a través de Agenda 21 Local, ha empezado a instalar en seis edificios municipales perlizadores y otros sistemas diseñados para reducir el consumo de agua. "Las administraciones públicas tenemos un papel ejemplarizante ante los ciudadanos", señala el concejal responsable de Agenda 21 Local, Pablo Bellido, para quien la instalación de sistemas de ahorro de agua en edificios del Ayuntamiento supone un paso más en las campañas de sensibilización ya que, "no sólo se ofrece información, sino que además se facilita el acceso a sistemas de ahorro". El presupuesto de la campaña (que incluye la actuación en los edificios municipales y la entrega de perlizadores gratuitos a los ciudadanos) asciende a 9.000 euros y el Ayuntamiento cuenta con una subvención de la Junta de 6.000.

La campaña de instalación de los sistemas economizadores de agua comenzaba en el colegio público Siglo XXI. Los alumnos de este centro trabajaron el curso pasado el ciclo



Los concejales Pablo Bellido y Elisa Cansado (primero y segunda por la derecha, respectivamente), acompañados de varios técnicos, en las instalaciones del colegio Siglo XXI

del agua, los usos y la importancia de hacer un consumo responsable. "Nos pareció interesante aprovechar y recompensar ese esfuerzo previo", explica la concejala de Educación, Elisa Cansado. También se ha incluido en el proyecto al colegio Virgen de la Soledad por el mismo motivo. De esta iniciativa se van a beneficiar otros cuatro edificios municipales: el propio Ayuntamiento, el Foro, el

Centro Social y el Polideportivo de la calle Poeta Manuel Martínez.

Los economizadores de agua suponen una media mínima de ahorro del 40 por ciento de agua. "Buena parte del agua que empleamos es caliente, de modo que de ese descenso en el consumo se deriva además un ahorro energético y una reducción en las emisiones a la atmósfera", añade Bellido.

Las lluvias de otoño hacen subir el nivel de Beleña

Las precipitaciones que se han registrado este otoño han incrementado las reservas de agua en la presa de Beleña hasta llegar a los 38 hectómetros cúbicos, frente a los 8 que se almacenaban el año pasado por estas fechas. "Hemos tenido un comienzo de año hidrológico muy bueno", corrobora el presidente de la Mancomunidad de Aguas del Sorbe, Julio García. "Gracias a los episodios de lluvia, las reservas en la presa han aumentado de forma notoria y el caudal del río permite pronosticar que el nivel se va a mantener, lo que nos hace pensar que vamos a tener un año tranquilo para el abastecimiento en todo el Corredor del Henares". A pesar de ello, desde la mancomunidad se sigue pidiendo a los ciudadanos que hagan un consumo responsable de agua. "Tenemos que tener siempre presente que el agua es un bien escaso que no podemos malgastar", insiste García.

El Foro de Participación repasó el grado de cumplimiento del Plan de Acción Local

Azuqueca ha ejecutado ya el 55 por ciento de las acciones previstas por Agenda 21 hasta 2007

La instalación de contenedores amarillos, la puesta en funcionamiento de la Reserva Ornitológica municipal, la apertura del quinto colegio de Infantil y Primaria del municipio, las actuaciones de limpieza de fachadas o las campañas de concienciación sobre contaminación acústica son algunas de las acciones previstas por el Plan de Acción Local (PAL) de la Agenda 21 Local de Azuqueca que ya se han puesto en marcha. "Para el periodo 2005-2007, se definió un Plan de Acción cuyo grado de cumplimiento es muy elevado, ya

que en términos numéricos un 55 por ciento de los proyectos se han ejecutado, un 31 por ciento están en ejecución y sólo queda pendiente el 14 por ciento restante", señala el concejal responsable de Agenda 21 Local, Pablo Bellido. El Foro de Participación de la Agenda se reunió el pasado 15 de noviembre para repasar el grado de cumplimiento del PAL y para marcarse nuevos objetivos.

Contaminación atmosférica

"En enero -adelanta Bellido- convocaremos un foro exclu-



Un momento del último Foro de Participación convocado por Agenda 21 Local

sivo para abordar el tema de la contaminación atmosférica y además vamos a trabajar mucho en la dinámica del ahorro del agua, con la campaña de información sobre perlizadores y dispositivos de ahorro".

Por otra parte, el día 23 de noviembre se reunía el Consejo Local de Sostenibilidad para evaluar el grado de cumplimiento y "proponer la implicación de grupos para trabajar distintas propuestas por áreas".

Navidad 2006

LA CABALGATA DE REYES TENDRÁ ESTE AÑO UNA CARROZA MÁS

Las peñas El Cebollón, Chupichusky's, El Catre y La Amistad están trabajando en la elaboración de las cuatro carrozas que desfilarán por las calles de Azuqueca el día 5 de enero, en la Cabalgata de los Reyes Magos. "Tres de las carrozas serán para sus Majestades, y la cuarta –con alusiones navideñas– dará más realce al desfile", explica la concejala de Fiestas Susana Torres. La peña Las Torres, tercera clasificada en el desfile de Carrozas de las fiestas de septiembre anunció al Ayuntamiento que no participaría en la elaboración de las carrozas de Reyes y la concejalía invitó a las dos peñas siguientes en la clasificación a sumarse a los trabajos preparatorios de la cabalgata. Las dos peñas –El Catre y Amistad– han aceptado y por eso serán cuatro las carrozas de la noche más mágica del año.

Al margen de esta novedad, la concejalía de Fiestas ha elaborado un programa navideño de actividades que vuelve a apostar fuerte por los más pequeños. "Las navidades son una fechas llenas de ilusión especialmente para los niños –destaca Torres–, pero también para los que no son tan pequeños y por eso mantenemos en el programa la Gala de Fin de Año en el Polideportivo Municipal con entrada libre, para los aficionados al deporte la también tradicional Carrera San Silvestre y, por supuesto, la iluminación navideña de las calles". Se intensifican además las actuaciones de apoyo al comercio local y la parte solidaria del programa, además de apostar por la concienciación, repite la venta de un producto de comercio justo en los centros educativos del municipio.

PROGRAMA DE ACTIVIDADES

ACTIVIDADES INFANTILES

30 DE DICIEMBRE, 2, 3, 4 Y 5 DE ENERO

En el Polideportivo municipal, juegos y actividades para los más pequeños con un gran festival de hinchables. Los días 2 y 4 habrá espectáculo de variedades infantiles a lo largo de la jornada.

Horarios: **30 de diciembre:** de 11,30 a 13,30 horas y de 16,30 a 19,30 horas; **2 de enero:** de 16,30 a 19,30 horas;

3 de enero: de 11,30 a 13,30 horas y de 16,30 a 19,30 horas; **4 de enero:** de 11,30 a 13,30 horas y de 16,30 a 19,30 horas; **5 de enero:** de 10 a 14 horas.

ACTIVIDADES PARA TODOS

ENCENDIDO DE LUCES

La concejalía de Fiestas ha instalado este año las luces navideñas en las mismas calles de los dos últimos años (incluidas las zonas con mayor actividad comercial: avenida de Guadalajara, la avenida de Torrelaguna, la calle Cuenca, el Bulevar de las Acacias, la Calle Mayor y la calle La Ermita). Las luces se encenderán el día **8 de diciembre**.

COMPRA EN AZUQUECA

La concejalía de Comercio ha previsto la presencia de un **tren neumático** que recorrerá las calles del municipio los días 2, 3, 4 y 5 de enero con el objetivo de fomentar el consumo en establecimientos de la localidad. El tren saldrá de El Foro y circulará entre las 12 y las 14 horas y entre las 17 y las 20 horas. En los mismos días y con el mismo horario, un **Rey Mago** estará en el Polideportivo de la carretera de Alovera. Además, desde la concejalía de Comercio este año se recupera el **concurso de escaparatismo** navideño.

NOCHEVIEJA

00,30 h. Tradicional gala de despedida 2006 y Bienvenida 2007 en el Polideportivo municipal de la carretera de Alovera. Habrá cotillón y baile hasta altas horas de la madrugada con las orquestas "Andrómeda" y "Acero Azu"l. Entrada libre.

CABALGATA DE REYES. 5 DE ENERO

18:00 h. Gran desfile de los Reyes Magos por las calles de Azuqueca en la tradicional cabalgata. Sus Majestades de Oriente volverán a pasearse en las carrozas preparadas para la ocasión por las peñas Cebollón, Chupichusky's, El Catre y Amistad. La comitiva saldrá desde el Ayuntamiento y llegará al Polideportivo Municipal por la avenida de Torrelaguna. Al término de la Cabalgata, habrá un espectáculo infantil en el Polideportivo y un sorteo de regalos entre los niños y niñas que hayan depositado su carta a los Reyes en el buzón instalado en El Foro.

BUZÓN REAL

Instalación del "Buzón Real" en El Foro, del 27 de diciembre al tres de enero. Los niños azudenses tendrán la oportunidad de hacer llegar sus cartas a los Reyes Magos a través de este buzón. Cada niño podrá depositar una única carta, que los Reyes recogerán cuando lleguen a Azuqueca.

ACTIVIDADES DEPORTIVAS

San Silvestre 2006. 31 de diciembre. Salida a las 17 horas, desde el Bulevar. Competiciones para todas las categorías desde chupetín hasta veterano, femenino y masculino.

El Ayuntamiento de Azuqueca de Henares desea a sus vecinos unas Felices Navidades y un año 2007 cargado de dicha y esperanza

Navidad y cooperación

Ropa de invierno, juguetes y legumbres

La campaña de Cooperación incluye esta Navidad la recogida de productos para Kosovo

Como anticipo de la campaña solidaria de Navidad que impulsa el Ayuntamiento de Azuqueca de Henares, este año se ha previsto la recogida de productos destinados a Kosovo en los centros educativos del municipio. "La propuesta -explica la concejala de Cooperación del Ayuntamiento de Azuqueca, María Ángeles Díaz- partió de una la Agrupación de cooperación cívico militar en Kosovo para la recogida de ropa de invierno, juguetes y legumbres que la propia organización llevará a Kosovo en los primeros días de diciembre". Al cierre de esta edición de AZUCAHICA, estaba previsto que la recogida de los productos se hiciera los días 27 y 28 en los centros educativos

Comercio justo, solidaridad y concienciación

Para el resto de la campaña

navideña de Cooperación, el Ayuntamiento ha querido apostar sobre seguro y mantiene "propuestas que funcionan muy bien en los últimos años, como es el caso de la campaña de comercio justo en centros escolares, o las actividades de concienciación dirigidas a la población en general". En este último apartado, se han programado dos exposiciones, una titulada "La ruta de la globalización", organizada por DiDeSur y otra de Cáritas centrada en la "Campaña de Derechos Humanos".

Por otra parte, vuelve a convocarse el recital de poesía organizado por el grupo teatral El Palomo Cojo, en colaboración con DiDeSur y se incluye en el programa el festival solidario organizado para el día 18 de diciembre en el Centro Cultural por Cáritas Arciprestal de Azuqueca.



Campaña **navidad** '06

cooperación

"Recogida de legumbres, ropa de abrigo y juguetes"
27 y 28 de Noviembre en centros educativos.
Organiza: Agrupación de cooperación cívico militar en Kosovo

Exposición
"La ruta de la globalización"
Del 11 al 15 de Diciembre en el Foro.
Colabora: DIDESUR

Campaña en centros educativos
"Comercio justo"
Días 12, 13 y 14 de Diciembre.
Venta de lapiceros. Cooperativa Mitra Bali (Indonesia). 1 euro, subvención del 50% por el Ayuntamiento.

Participación libre
"Recital de poesía"
15 de Diciembre 19:30h en el Foro.
Colabora: Compañía Palomo Cojo y DIDESUR

Actos solidarios
"Pregón navideño, teatro, actuación musical y rifa"
16 de Diciembre 18h en la Casa de la Cultura.
Colabora: Caritas Arciprestal de Azuqueca.

Exposición
"Campaña de Derechos Humanos"
Del 11 al 16 de Diciembre en la Casa de la Cultura.
Organiza: Caritas Arciprestal de Azuqueca.

Concejales de Cooperación y Educación. Ayuntamiento de Azuqueca de Henares

Cartel de la campaña solidaria de esta Navidad en Azuqueca

Comercio Justo en los centros educativos

Lapiceros hechos por una cooperativa de Indonesia



Lapiceros decorados con figuras de madera incluidos en la campaña de comercio justo

La campaña de venta de productos de Comercio Justo en los centros educativos de Azuqueca tiene este año como elemento estrella unos lápices decorados con figuras de madera fabricados por la cooperativa Mitra Bali, de Indonesia. "El Ayuntamiento subvenciona la acción al 50 por ciento, de modo que los lápices se pondrán a la venta al precio de un euro en los centros educativos", explica la concejala de Cooperación, María Ángeles Díaz.

Mitra Bali trabaja con alrededor de 100 grupos de productores que dan trabajo a alrededor de 1.000 hombres y mujeres. La cooperativa



Uno de los trabajadores de la cooperativa, en el taller de trabajo

comercializa los productos de sus artesanos tanto en el mercado local como en el exterior. Además, exporta parte de su producción a través de los circuitos del Comercio Justo.

Establecida en 1993, Mitra Bali es una organización no gubernamental y no lucrativa, miembro de IFAT (Federación Internacional para el comercio alternativo).

Navidad y Comercio

Campaña especial de Navidad

Ayuntamiento, Acasa y Fedeco unen fuerzas para promocionar el comercio local

Coincidiendo con una de las épocas de mayor consumo del año, la Navidad, el Ayuntamiento de Azuqueca a través de la concejalía de Comercio, en colaboración con la asociación de comerciantes local, ACASA, y con la Federación de Comerciantes de Guadalajara, ha diseñado una campaña para promocionar el pequeño comercio bajo el lema "Compra en Azuqueca. Sin ir más lejos". "Con un presupuesto de más de 35.000 euros, hemos previsto una campaña en la que, entre otras novedades, recuperamos el concurso de escaparatismo, renovado y con el aliciente de que los comerciantes han accedi-

do a cursos de formación desde la última edición, que se hizo en el año 2002", destaca el concejal de Comercio, Pablo Bellido. Para este concurso, con el que se pretende además dar más ambiente navideño a las calles, se han previsto premios de 1.000, 600 y 300 euros en viajes.

La campaña de Comercio en Navidad incluye de nuevo un tren neumático que, desde El Foro, recorrerá las calles más comerciales los días previos a la festividad de los Reyes, la presencia de un Rey Mago en el polideportivo municipal, además de iniciativas específicas para comercios y establecimientos de hostelería.

Comercios: "Abierto para ti"

Los comercios de Azuqueca de Henares están "abiertos para los vecinos de Azuqueca porque consumir en la localidad implica numerosos beneficios no sólo para el sector, sino para toda la localidad", señala Pablo Bellido. El concejal de Comercio destaca las ventajas que supone para la movilidad en las ciudades "el hecho de comprar andando, sin mover el coche". En el marco de la campaña de Navidad, el Ayuntamiento va a distribuir entre los establecimientos bolsas de tela (a través de la concejalía de Sanidad), banderolas para los escaparates y para las farolas. Para dar ambiente navideño, se ha previsto la entrega de abetos y de dos metros de moqueta a los comercios. El lema de la campaña en estos establecimientos: "Abierto para ti".



Cartel de la campaña navideña de Comercio en Azuqueca

Hostelería: "Aquí, como en casa"

El lema elegido para la campaña de Navidad en los establecimientos hosteleros de Azuqueca de Henares es "Aquí, como en casa".

La concejalía de Comercio ha previsto la distribución de imanes de frigorífico y posavasos de cartón rígido (como el de la imagen inferior) entre estos establecimientos, con el objetivo de "dotarles de una imagen unificada y atractiva", según explica el edil Pablo Bellido.

Para el diseño de toda la campaña se ha utilizado como elemento central la "A" de la imagen corporativa del Ayuntamiento de Azuqueca de Henares, tanto en el cartel general, como en el resto de los objetos preparados para la campaña.

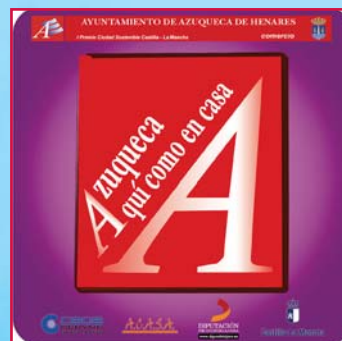

Navidad y Consumo

La campaña de Navidad que cada año pone en marcha la Concejalía de Consumo, a través de la Oficina Municipal de Información al Consumidor, viene a dar cumplimiento a su principal objetivo: informar y formar al consumidor para que haga valer sus derechos, conteniendo los mensajes principales que deben tener en cuenta los ciudadanos, especialmente en épocas de mayor consumo como es la Navidad.

Según explica el Concejal de Consumo, Pablo Bellido, en el ámbito informativo "la campaña de Navidad hace hincapié en el consumo responsable, intentando evitar en la medida de lo posible los excesos propios de esta época".



La delegada provincial de Sanidad, Eladia Abánades y el concejal de Consumo de Azuqueca, Pablo Bellido.

La OMIC recuerda a los consumidores la **importancia de tener presente aspectos medioambientales y sociales**, tanto a la hora de adquirir un producto, como en el posterior

reciclaje del mismo.

El futuro de Azuqueca en materia de consumo es para el concejal "alentador, ya que el nuevo año viene cargado de grandes retos, como la **puesta en funcionamiento del Colegio Arbitral de Consumo**, que pretende convertirse en el mejor cauce para la resolución amistosa de las reclamaciones en materia de consumo y del **Centro de Formación al Consumidor** que permitirá potenciar el trabajo en materia de educación y formación de los consumidores, especialmente los más jóvenes", situando a Azuqueca en la vanguardia en políticas activas de protección de los derechos del consumidor y de sensibilización sobre consumo responsable.

TEN EN CUENTA UNOS PEQUEÑOS CONSEJOS:

GARANTÍAS

TODO BIEN DURADERO TIENE DOS AÑOS DE GARANTÍA.

Durante los seis primeros meses, en caso de fallo del producto, directamente tienes derecho a que te reparen el bien, su sustitución por otro de idénticas características o en último termino la devolución de su importe de compra.

IMPORTANTE: EXIJE Y CONSERVA EL TICKET O FACTURA DE COMPRA.

GARANTÍA COMERCIAL, además de la garantía intrínseca de dos años que tiene el producto, el vendedor puede ofrecerte una garantía adicional o Comercial que en todo caso nunca podrá ser inferior a los dos años que estipula la Ley 23/ 2003.

COMPRAS A DISTANCIA Y CONTRATOS FUERA DE ESTABLECIMIENTOS COMERCIALES:

En las compras y contratos por teléfono, por Internet:

® ASEGÚRATE de leer detenidamente las condiciones antes de contratar, especialmente la letra pequeña.

® INFÓRMATE sobre la naturaleza del producto o servicio, si el precio incluye o no el IVA, el modo de pago, los gastos y plazo de entrega. El plazo de validez de la oferta, el lugar donde hay que dirigir el producto si se desea devolver --Se tiene un plazo de siete días para desistir--

® NO TE PRECIPITES, compara las tarifas y todas las condiciones ofrecidas.

® RECUERDA que comprando por Internet, en la contratación por teléfono de servicios, se adquieren los derechos y obligaciones que figuran en las condiciones contractuales. A veces el contrato que realices (por escrito o incluso por teléfono) conlleva obligaciones como por ejemplo permanencia, consumo mínimo mensual, etc.

CONSEJOS SOBRE JUGUETES:

® EDAD. Hay un juguete para cada edad. Compruebe la edad a la que va dirigido.

® SENCILLEZ. Los juguetes sofisticados no son mejores, restan posibilidades al juego, y suelen ser más caros.

® SEGURIDAD. Los juguetes deben ser seguros. El niño no advierte las situaciones de peligro. La marca CE visible en la caja es la garantía de que el juguete cumple las normas de seguridad europeas. Asegúrate que las instrucciones y etiquetado vienen en castellano.

RECUERDE

TODO ESTABLECIMIENTO ESTÁ OBLIGADO A DISPONER Y FACILITAR HOJAS DE RECLAMACIONES.

ANTE CUALQUIER DISCONFORMIDAD PUEDES RECLAMAR ANTE LA OFICINA MUNICIPAL DE INFORMACION AL CONSUMIDOR (OMIC).

Fueron los participantes en la Sesión de Otoño de Apistoria

El Ecomuseo Municipal recibió a sus primeros visitantes

Coincidiendo con la primera jornada del Sesión de Otoño de Apistoria en Azuqueca, el 11 de noviembre se celebró la presentación del Ecomuseo Municipal de las Apiculturas del Mundo, una instalación vinculada al Aula Apícola Municipal dirigida por Agustín Arias, que centrará buena parte de sus esfuerzos en “trabajar en la educación ambiental”, según destacaba el concejal de Medio Ambiente, Victorio Calles. “Esto es un embrión, aún no es un museo, pero lo será”, dijo Calles, tras insistir en que será la comunidad escolar la que utilice estas instalaciones en mayor número. El delegado provincial de Medio Ambiente, Sergio González, elogió la iniciativa del Ayuntamiento de Azuqueca.

Instalado en la parte municipal del Centro de Adultos Clara Campoamor, este Ecomuseo expone el material recopilado desde el Aula Apícola en los últimos años. También se exhiben numerosas fotografías, documentación relacionada con la actividad apícola y una colección de maquetas de colmenares. Pero “la joya de la corona”, en palabras de Victorio Calles es

el lagar de cera, trasladado desde Maranchón pieza por pieza y reinstalado en una nave construida exprofeso. “Evitamos que la tradición desaparezca y acercamos a nuestros vecinos un modo de vida respetuoso con la naturaleza”, afirmaba con orgullo Calles.

Una peseta = 0,01 euros.– El acuerdo entre el Ayuntamiento de Azuqueca de Henares y Javier Tabarnero se cerraba por un precio simbólico: el empresario entregó todos los elementos del lagar de Maranchón al Ayuntamiento de Azuqueca a cambio de una peseta. Tras la desaparición de la peseta, la cifra se modificó en el contrato por 0,01 euros. El Ayuntamiento quiso agradecer su gesto al empresario con la entrega de una peseta fabricada en plata a Javier Tabarnero. En la imagen de la derecha, el alcalde azudense y Javier Tabarnero se intercambian el contrato, en presencia del concejal de Medio Ambiente.



De izquierda a derecha, el alcalde, Florentino García Bonilla; el responsable del Aula Apícola Municipal, Agustín Arias; el concejal de Medioambiente, Victorio Calles; el propietario del Lagar de cera instalado en Azuqueca, Javier Tavarnero y el presidente de Apistoria, Gaby Roussel, durante la presentación del Ecomuseo



Un lagar con mucha historia.–

En 1.870, la familia Tabarnero, que se dedicaba a la fabricación de cera en Maranchón, decidió poner en marcha un segundo lagar para atender la demanda del mercado. Desde Maranchón salía entre el 75 y el 80 por ciento de la cera de España y también parte de la producción se destinaba a la exportación, principalmente a Europa. El lagar funcionó de manera ininterrumpida hasta el año 1.984, cuando cesó por completo la actividad de Ceras Tabarnero. La instalación empezó a deteriorarse, hasta que el Ayuntamiento de Azuqueca, a través del Aula Apícola, se interesó por ella. A la derecha, varias imágenes del lagar. Debajo, foto de familia de la presentación del lagar.



Cuarenta de los 130 vehículos controlados no cumplían la normativa

La Policía Local se sumó a la Campaña de control del uso del cinturón

El Ayuntamiento de Azuqueca de Henares se sumó a la campaña de la Dirección General de Tráfico de concienciación sobre la necesidad de utilizar el cinturón de seguridad y los sistemas de retención infantil en los vehículos. Durante la campaña, los agentes de la Policía Local sometieron a control a 130 vehículos y en 40 de ellos se detectó alguna anomalía, según los datos facilitados por la jefatura del departamento. Los agentes aplicaron a los infractores las correspondientes sanciones.

Bajo el lema "El cinturón salva vidas: cinturón todos, cinturón siempre", la campaña se desarrolló entre los días 6 y 19 de noviembre. Agentes de la Policía Local intensificaron la vigilancia con controles aleatorios en las principales calles de Azuqueca.

Según la Dirección General de Tráfico, el cinturón de seguridad reduce a la mitad el riesgo de muerte en caso de accidente. "El objetivo de iniciativas como esta es que la población adquiera este hábito en ciudad ya que luego es más sencillo mantenerlo en carretera", explicaba el concejal azu-



José Vicente García, concejal de Protección Ciudadana

dense de Protección Ciudadana, José Vicente García, tras asegurar que "este Ayuntamiento siempre está dispuesto a colaborar en todas las iniciativas que redunden en la seguridad vial". De hecho, no es la primera vez que la Concejalía de Protección Ciudadana del Ayuntamiento de Azuqueca de Henares colabora con la DGT en este tipo de iniciativas. "Son patentes los buenos resultados de las campañas de años anteriores, tanto en las referentes al uso del cinturón de seguridad como en el uso del casco en los conductores de ciclomotores", afirma José Vicente García.

Sucesos

Arrollado por el tren.— Un hombre falleció a primera hora de la tarde del pasado 7 de noviembre, arrollado por un tren a la altura de la estación del ferrocarril de Azuqueca.

Violencia doméstica.— Agentes del Puesto Principal de la Guardia Civil de Azuqueca de Henares han detenido en las cuarenta primeras semanas de noviembre a tres individuos acusados de malos tratos en el ámbito familiar. En dos de los casos, las víctimas de las supuestas agresiones fueron las parejas o exparejas de las víctimas, en el tercero una cuñada del detenido.

Detenidos por quebrantamiento de condena.— Agentes del Puesto Principal de la Guardia Civil de Azuqueca de Henares detuvieron en el municipio el pasado sábado 11 de noviembre a un individuo de 32 años, acusado de un supuesto delito contra la Administración de Justicia por quebrantamiento de condena, al incumplir una orden de alejamiento de su esposa. Por otra parte, agentes de Tráfico detuvieron en la autovía a su paso por Azuqueca el primer fin de semana de noviembre a un vecino de Alovera que conducía un vehículo, a pesar de estar en posesión de una sentencia de suspensión del permiso de conducir vigente hasta 2008. Los agentes le imputaron un delito contra la Administración de Justicia.

Denuncias falsas.— La Policía Judicial del Puesto Principal de la Guardia Civil de Azuqueca de Henares, en colaboración con agentes del acuartelamiento, ha detenido a un vecino de 30 años, como presunto autor de un delito de simulación de delito. Los hechos, según los datos facilitados por la Subdelegación del Gobierno en Guadalajara, tuvieron lugar en la noche del 25 de octubre, cuando un vehículo sufrió un accidente de circulación entre las calles Libertad y Almendros, en el casco urbano de Azuqueca, y colisionó con tres turismos que estaban correctamente estacionados. La Policía Local localizó el vehículo infractor, así como al conductor del mismo, que se había dado a la fuga y que dio resultado positivo en la prueba de alcoholemia, por lo que se procedió a instruir las correspondientes diligencias. Al día siguiente, el citado conductor se personó en compañía de otra persona en las dependencias del Puesto Principal de Azuqueca de Henares para denunciar la supuesta sustracción el día anterior de un turismo propiedad de su hermano. Las gestiones realizadas por la Guardia Civil pusieron de manifiesto las contradicciones en las que incurrieron los denunciados en sus versiones, por lo que se pudo comprobar la falsedad de la denuncia interpuesta. Con posterioridad, agentes del Puesto de Azuqueca detuvieron al individuo que acompañó al detenido al acuartelamiento para formular dicha denuncia y que avaló la versión del mismo. Se trata de otro vecino de Azuqueca de 46 años, al que se le imputa la supuesta autoría de otro delito de simulación de delito.

La Policía Local informa

En los últimos meses se ha detectado la presencia en la localidad de ciertos grupos de menores (9 a 15 años) que simulan pertenecer a una falsa asociación de sordomudos (imitan incluso dicha minusvalía), solicitando un donativo para la citada asociación e invitando a firmar en un impreso al efecto con la cantidad entregada.

Que aún más, mientras algunos rodean a la víctima y ésta se encuentra distraída, otro le hurta objetos como la cartera o el móvil.

Dichas actuaciones han sucedido tanto en la vía pública como en el interior de establecimientos.

Los citados grupos en cuestión nunca son menos de tres, casi ninguno de ellos alcanza la edad penal (exentos penas), son de etnia extranjera y gran movilidad de área de "trabajo". En nuestra localidad se ha observado su presencia principalmente los miércoles, día de mercadillo, si bien también han actuado en otros días de semana.

Se aconseja no atender sus requerimientos y avisar a los cuerpos de seguridad, Policía Local o Guardia Civil.

La MAS subvenciona la renovación de la red de agua de dos calles de Azuqueca

El Ayuntamiento de Azuqueca de Henares va a renovar las redes de abastecimiento de agua que dan servicio a las calles Quebradilla y Santa María de la Cabeza con la subvención concedida por la Mancomunidad de Aguas del Sorbe para la ejecución de obras relativas al ciclo integral del agua y racionalización del consumo en los municipios mancomunados.

La subvención concedida a Azuqueca asciende a 55.264 euros. La actuación tendrá un coste total de 137.233 euros, por lo que el Ayuntamiento aportará 81.969 (el 59,73 por ciento del total). "El objetivo es reparar las posibles fugas y renovar las redes de dos de las pocas calles donde aún no habíamos actuado para mejorar las conducciones", detalla el edil de Obras e Infraestructuras, Victorio Calles. Las obras, según las previsiones del concejal, saldrán a concurso "en breve" y el plazo de ejecución previsto es de tres meses.

A través de estas ayudas económicas, la Mancomunidad colabora en la financiación de proyectos municipales que persiguen el ahorro en el consumo de agua.

En el barrio de San Lorenzo, la carretera de Alovera y junto al Ayuntamiento Empiezan las obras para mejorar el pavimento de varias aceras

En las próximas semanas, el estado de varias aceras de las calles de Azuqueca se verá mejorado. Por un lado, en el Barrio de San Lorenzo el pavimento de hormigón va a ser sustituido por baldosas. "Junto a algunas calles de los barrios de La Paloma y de Vallehermoso, estas aceras en las que vamos a actuar en San Lorenzo son las que aún quedan sin baldosas en el municipio", señala el concejal de Obras, Victorio Calles. Parte del proyecto lo va a acometer la Diputación Provincial de Guadalajara a través de sus planes anuales de ayuda a los municipios. "La subvención de la Diputación es de 90.000 euros y como con esa cifra era imposible llegar a toda la zona en la que queríamos actuar, desde el Ayuntamiento hemos adjudicado otro proyecto por importe de 85.000 euros a la empresa Fersán", añade Calles. El edil prevé completar la actuación en el barrio con las brigadas municipales. Al cierre de esta edición de AZUCAHICA, estaba previsto el comienzo de las obras en la calle Río Sella, para continuar en Río Turia y Río Miño. Según el concejal, las aceras estarán terminadas antes de la primavera.

Carretera de Alovera

También se están mejorando los espacios para los peatones



Obras de mejora en las aceras de la carretera de Alovera

en varios puntos de la carretera de Alovera. En el tramo comprendido entre la rotonda de Asia y la calle Río Henares, se va a renovar la red de agua y el pavimento se va a solar con baldosa. "Es una parte que quedó fuera del proyecto de remodelación integral del barrio de Postas y se ha contratado a la empresa IMES para que renueve las redes de agua y riego y proceda a ensanchar la acera", detalla el concejal de Obras. El presupuesto de adjudicación es de 13.000 euros. Por otra parte, esta misma empresa ha sido contratada por el Ayuntamiento para mejorar las aceras de la carretera de Alovera en las proximidades del polideportivo municipal.

Junto al Ayuntamiento

Además, las brigadas municipales están trabajando en la renovación del pavimento de las aceras del perímetro del aparcamiento del Ayuntamiento. Según Victorio Calles, "estas aceras eran prácticamente las que peor estaban en todo el municipio". Los operarios han ensanchado las aceras, han adaptado un acceso para minusválidos y también se ha hormigonado el pavimento del fondo del aparcamiento, en la parte más cercana a la avenida del Agricultor. "La actuación prevista incluye también la instalación de farolas para mejorar la iluminación", concluye el responsable municipal de Obras.

El cementerio municipal tendrá 150 nuevas fosas, tras las obras de ampliación

El cementerio municipal de Azuqueca de Henares dispondrá de un total de 1.410 fosas -150 más que en estos momentos- cuando concluyan las obras que tiene previsto acometer la concejalía de Servicios. El Ayuntamiento está ultimando los detalles administrativos para dar luz verde a la ampliación, que contará con un presupuesto de 315.000 euros. "Las obras empezarán de forma inmediata, en cuanto esté resuelta la adjudicación", anuncia el con-

cejal de Servicios, José Vicente García.

La última ampliación realizada en el cementerio se hizo hace tres años, en 2003, momento en el que se construyó el actual tanatorio, dotado de dos velatorios, un depósito con tres cámaras frigoríficas y sala de autopsias. Entonces, se construyeron también 150 nuevas fosas, hasta llegar a la cifra de 1.260, que son las sepulturas con las que cuenta en la actualidad. Después de esas obras del año



La última ampliación del cementerio se hizo en el año 2003

2003, el Ayuntamiento ha realizado diversas obras de mejora y acondicionamiento de la instalación, según destaca el

edil de Servicios. "El cementerio se ha convertido en uno de los servicios más cuidados y mejor dotados", afirma García.

El Ayuntamiento ya ha definido el logotipo del nuevo servicio, una “A” que pretende aunar el ahorro y la imagen corporativa de Azuqueca

Las actividades del Centro de Formación del Consumidor empezarán a mediados de mes

El concejal de Consumo en Azuqueca, Pablo Bellido, ha confirmado que las primeras actividades programadas en el Centro de Formación al Consumidor de Azuqueca comenzarán a mediados de diciembre. “Está previsto que las obras en el local de la calle Romero que va a alojar este servicio concluyan en los primeros días del mes”, concreta el edil. “Por eso queremos empezar con las actividades desde el centro el día 15, aunque desde los primeros días de diciembre pondremos en marcha actuaciones de carácter promocional”. Desde comienzos de 2007, el Centro funcionará “a pleno rendimiento”.

La “A” de ahorro

El Ayuntamiento ha diseñado ya el logotipo que identificará a este nuevo servicio, una “A” animada, que reproduce la “A” de la imagen corporativa del consistorio. “Se trata de Azuquita –explica Pablo Bellido–, un personaje con el que pretendemos que los niños que participen en los talleres y las actividades del Centro identifiquen Azuqueca y el ahorro, dado que buena parte de la dedicación de este servicio se va a centrar en los temas de economía y en enseñar a los niños la importancia del ahorro”.

El edil ha recordado que el Ayuntamiento de Azuqueca asume el 55 por ciento de la inversión necesaria para que empiece a

funcionar este Centro, el primero de este tipo en la provincia de Guadalajara. El resto del dinero llega a través de la consejería de Sanidad y Consumo de la Junta de Comunidades de Castilla-La Mancha. “En dos anualidades, la inversión ronda los 100.000 euros, cifra a la que hay que sumar 35.000 euros más en concepto de equipamiento del servicio y actuaciones promocionales”, concreta Bellido.



“Azuquita” es el logotipo que identificará al Centro de Formación al Consumidor de Azuqueca



Compras públicas sostenibles.– El concejal de Relaciones Institucionales, Pablo Bellido, participó el 20 de noviembre en las jornadas sobre Compra Pública Sostenible que se celebraron en la Casa Encendida de Madrid, organizadas por la Coordinadora Estatal de Comercio Justo. El edil expuso la experiencia del Ayuntamiento de Azuqueca en la materia y destacó la paulatina sustitución de papel blanco por papel reciclado en las dependencias municipales, la introducción de café de comercio justo en las máquinas expendedoras de los edificios municipales, la aplicación de medidas para reducir el consumo de agua, la compra de camisetas de Comercio Justo por parte de la concejalía de Juventud y las campañas de potenciación del comercio local. “Realizar una política de compras sostenibles debe contemplarse como una obligación de las administraciones públicas”, afirmó Bellido.

Completada la demolición de Duraval.

– Casi un año después del cese de la actividad en la fábrica de pinturas Duraval, en el mes de noviembre se ha completado la última fase de la demolición de los edificios de la empresa junto a la autovía. Una vez retirados los escombros de la parcela, será necesario descontaminar el suelo debido al carácter químico de la actividad de Duraval hasta su clausura.



Breves

El Ayuntamiento se reúne con las Cajas de Ahorro.– Los concejales de Relaciones Institucionales y Deportes y Fiestas, Pablo Bellido y Susana Torres, respectivamente, han iniciado una ronda de contactos con las entidades financieras que cuentan con sedes en Azuqueca con el doble objetivo de fomentar la cooperación y de facilitar la colaboración entre las entidades y los clubes deportivos, las asociaciones y las agrupaciones empresariales, según Bellido. Hasta el momento, ya se han mantenido ocho reuniones y está previsto que en las próximas fechas se continúen los encuentros hasta completar la docena de cajas de ahorro que actualmente existen en Azuqueca de Henares. Entre las acciones concretas donde el Ayuntamiento está solicitando la colaboración de las Cajas están las fiestas de Carnaval, San Isidro y Septiembre y una campaña de promoción de la actividad comercial y hostelera con la que se pretende impulsar el comercio local.

Premio Jóvenes Empresarios.

– Al cierre de esta edición de AZUCAHICA, estaba previsto que se celebrara en Azuqueca el día 24 de noviembre la gala de entrega del 4º Premio Joven Empresario de Guadalajara y Joven Emprendedor. En esta ocasión, la Junta Directiva que preside Pilar Cuevas ha apostado por “sacar” el Premio de la capital para llegar a una zona tan estratégica como es Azuqueca de Henares, en pleno Corredor del Henares, gran zona de expansión industrial y empresarial de la provincia y de Castilla-La Mancha. Para el Ayuntamiento, esta decisión de AJE avala la importancia del sector productivo en Azuqueca.

Jornadas de la CEOE en Azuqueca.

– Dos de las jornadas del III Congreso empresarial organizado por CEOE en la provincia se desarrollaron en Azuqueca, en el salón de actos de El Foro. La primera de ellas, sobre Comercio y nuevas tecnologías tuvo lugar el 21 de noviembre y la segunda, el día siguiente, se centró en la Logística y nuevas tecnologías.

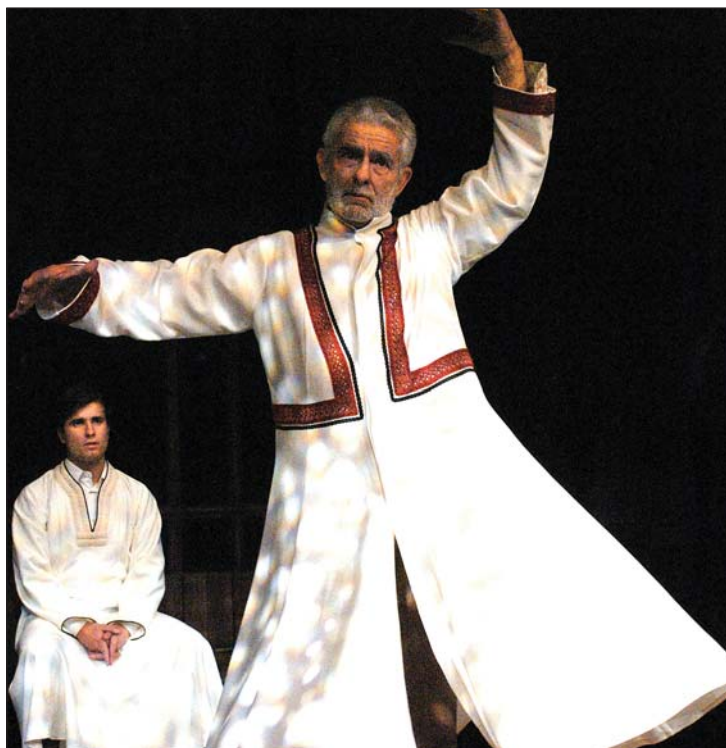

Finalizó la XXIII Muestra Nacional de Teatro Oti Sánchez: “La Espiga ha vuelto a responder a las expectativas”

La concejala de Cultura, Oti Sánchez, considera que “las obras incluidas en la XXIII Muestra Nacional de Teatro Espiga de Oro han respondido gratamente a las expectativas que la organización se había marcado en la selección de los nueve espectáculos”. La concejala ha destacado la afluencia de “una cifra de espectadores de manera muy regular y rozando en

prácticamente todas las obras el cien por cien de la capacidad del salón de actos del Centro Cultural”. En cuanto a los aspectos externos de la Muestra, Sánchez ha recordado que en esta edición se ha recuperado el servicio gratuito de guardería y que el entorno ha sido “más agradable” porque las obras del Centro Cultural han terminado.

Con el lema “Lee una película”

La Biblioteca Municipal lanza un club de lectura sobre “Cine y literatura”

La oferta de la Biblioteca Municipal de Azuqueca, Almudena Grandes, se va a incrementar con la puesta en marcha de un club de lectura sobre cine y literatura. De modo idéntico a los otros clubes que funcionan desde hace 18 años en la Biblioteca, los participantes en éste leerán una obra (en este caso con la peculiaridad de que haya sido adaptada con éxito al cine) y cada semana comentarán el texto. Una vez terminado el

trabajo de lectura, los miembros del club verán la película y completarán el debate del texto exponiendo su punto de vista sobre el trabajo cinematográfico. Este novedoso club de lectura, publicitado con el lema “Lee una película” funcionará los miércoles entre las 19 y las 20,30 horas. Desde la Biblioteca se ha convocado una reunión informativa el día 13 de diciembre, a las 19 horas, en el Centro Cultural.

Breve

Zarzuela en el Teatro Buero Vallejo a precios rebajados para los azudenses.— Los vecinos de Azuqueca de Henares podrán beneficiarse de descuentos de hasta el 30 por ciento en el precio de las entradas para el espectáculo “Antología de la Zarzuela” de la compañía Miramón Mendi-Producciones José Luis Moreno, programado por el Teatro Buero Vallejo de Guadalajara para los días 1, 2 y 3 de diciembre. Las funciones comienzan los días 1 y 2 a las 20,30 horas y el día 3 a las 19 horas.

El precio de las entradas en la taquilla es de 32, 30, 28 y 24 euros, pero gracias al convenio suscrito entre la Diputación Provincial de Guadalajara y la concejalía de Cultura del Ayuntamiento, los vecinos de Azuqueca pueden adquirir las localidades con descuentos del 30 por ciento para los días 1 y 3 y con una reducción del 20 por ciento el día 2 de diciembre. Más información e inscripciones en el Centro Cultural (Avenida de Francisco Vives).



El saber no tiene edad.— Un grupo de mayores de Azuqueca ha tenido la oportunidad de iniciarse en el mundo de la informática, de Internet y del correo electrónico a través de un curso gratuito organizado por el Aula de Internet del Centro Cultural. Durante 20 horas, repartidas en sesiones de dos horas, los participantes han aprendido a navegar y han experimentado las posibilidades que ofrece la “red de redes”.

Música sefardí con Barahúnda.— En el marco de la programación de los Cursos de Otoño que organizan la Diputación Provincial de Guadalajara y la Universidad de Alcalá, el pasado 16 de noviembre actuó en el Centro Cultural el grupo de música sefardí Barahúnda. La voz de Helena Alfonso, acompañada de la música de un oboe y una guitarra, mostró al público el resultado de la mezcla de distintas raíces musicales.



La concejalía de Igualdad, el Centro de la Mujer y la Asociación de Mujeres Separadas y Divorciadas conmemoraron el 25 de noviembre

El Ayuntamiento reafirma su compromiso contra la violencia de género

“La sociedad tiene que erradicar los comportamientos violentos que sufren todavía demasiadas mujeres y, en ese camino, el Ayuntamiento de Azuqueca va a estar siempre trabajando para conseguir el objetivo de tolerancia cero hacia la violencia de género”. Con estas palabras, resumía el 25 de noviembre (“Día internacional contra la violencia de género”) la concejala de Igualdad, Oti Sánchez, la filosofía del Ayuntamiento y de los recursos municipales para atender a las mujeres y a los niños víctimas de la violencia machista. “En lo que llevamos de año, 62 mujeres han muerto a manos de sus parejas o exparejas y la sociedad no puede permitir que estas cifras se repitan”, insiste Oti Sánchez. La responsable azudense de Igualdad ha recordado que en Azuqueca funciona un Centro de la Mujer en el que trabajan cinco profesionales para ofrecer un apoyo integral a las mujeres y también una Casa de Acogida, por la que ha pasado más de una treintena de mujeres en los tres años que lleva funcionando.

La Concejalía de Igualdad –a través del Centro de la Mujer –, junto a la Asociación de Mujeres Separadas y Divorciadas (AMSJD), la Asociación de Mujeres Independientes de Azuqueca (AMIDA) y la Casa de Acogida de mujeres maltratadas celebraron una serie de actos para conmemorar el 25 de noviem-



Las concejalas de Igualdad y Servicios Sociales (primeras por la izquierda), en la mesa instalada en el mercadillo el día 22 de noviembre para recoger testimonios sobre la violencia ejercida sobre las mujeres.

bre. Durante toda la semana anterior, un grupo de mujeres de ambas asociaciones recorrieron los centros escolares y otros puntos del municipio para recoger los testimonios de la población azudense sobre la violencia ejercida contra las mujeres. Todos esos sentimientos, ideas y deseos se expusieron el día 25 en la Casa de la Cultura con el objetivo de hacer partícipes de ellos a toda la población. Ese mismo día, antes del inicio de la obra teatral “Ifigenia”, incluida en la

muestra nacional Espiga de Oro, se guardó un minuto de silencio para condenar la violencia de género y en memoria de las mujeres fallecidas a causa de los malos tratos. Además, la emisora municipal, Radio Azuqueca (107.9 FM), ofreció el día 24 un programa especial en el que participó una usuaria de la Casa de Acogida, la asociación AMSJD y profesionales del Centro de la Mujer y de la Casa de Acogida, además de la concejala de Igualdad.



Visita al Museo del Ferrocarril.-

Un nutrido grupo de vecinos de Azuqueca participó en el viaje a Madrid para visitar el Museo del Ferrocarril organizado por los Servicios Sociales municipales el pasado 9 de noviembre. En la imagen, todos ellos, acompañados de la concejala de Servicios Sociales posan frente al autobús que les llevó a Madrid.

Breves

Curso de Jefe de Almacén.-

El Ayuntamiento de Azuqueca –a través de los Servicios Sociales–, en colaboración con la Junta de Comunidades de Castilla-La Mancha ha organizado un curso de Jefe de Almacén dirigido a jóvenes con dificultades para insertarse en el mercado laboral. “Ya hemos hecho varios cursos de carretillero y éste es un programa de especialización, con un carácter intercultural y enfocado hacia la integración”, explica la concejala de Servicios Sociales, María José Naranjo. Al cierre de esta edición de AZUCAHICA estaba previsto que el curso, con una treintena de plazas, comenzara el día 27 de noviembre y se clausurara el 5 de diciembre, tras 30 horas formativas.

Taller navideño de Educación.-

La concejalía de Educación, en colaboración con las AMPAS de los colegios de Azuqueca ha puesto en marcha un taller de elaboración de tarjetas de Navidad y adornos navideños, que se va a prolongar hasta el día 19 de diciembre. La actividad se desarrolla cada día de la semana en un colegio.

Por otra parte, las AMPAs en colaboración con la concejalía de Educación han vuelto a organizar un año más el programa Escuela de Padres, con el fin de facilitar información y un espacio de intercambio de experiencias a padres y madres.

Programación de la Ludoteca municipal.-

La Ludoteca municipal ha organizado para los días 4 y 5 de diciembre un taller en el que se pretende hacer un intercambio de juguetes usados. Por otra parte, los días 27 y 28 de diciembre se va a desarrollar el programa Navidulo, en el que se propondrá a las familias que construyan un juguete.

Visita a la Reserva.-

Una veintena de personas participaron en la visita a la Reserva Ornitológica Municipal organizada por la concejalía de Juventud y el área de Agenda 21 Local el pasado 28 de octubre. Los asistentes recorrieron la reserva, la zona del arboreto y las lagunas, tomaron el camino de la Barca y visitaron las tierras.

Un total de 24.481 euros para dos proyectos humanitarios

El pueblo saharauí y el Congo recibirán las ayudas de emergencia municipales

El Ayuntamiento de Azuqueca de Henares participará con 24.481 euros en dos proyectos de ayuda humanitaria en la República Democrática de El Congo y en Argelia. Así lo decidió la Junta de Gobierno Local el pasado 8 de noviembre, a propuesta del Consejo Municipal de Cooperación al Desarrollo.

Cáritas Diocesana recibirá 14.481 euros, que se destinarán a la construcción de letrinas en el Liceo Corazón Inmaculado de María y en la Escuela Primaria Bupole, ambos en la República Democrática del Congo. Por su parte, la Asociación de Amigos del Pueblo Saharaui obtendrá 10.000 euros para la mejora de las condiciones higiénicas y sanitarias de los refugiados saharauis, a través de la entrega de medicamentos al hospital de El Aaiun en los campamentos de refugiados saharauis de Tinduf.

La concejala de Cooperación de Azuqueca de Henares, María Ángeles Díaz Huertas, ha explicado que

estas ayudas de emergencia se unen a las de cooperación, aprobadas en el mes de junio, cuando se distribuyeron 85.483 euros entre los proyectos que mejor cumplían las bases de los presentados a la convocatoria pública de subvenciones. En total, el Ayuntamiento de Azuqueca de Henares ha destinado en lo que va de año 109.963,75 euros a cooperación para el desarrollo, diferenciando entre proyectos y ayuda de emergencia.

Aguas del Sorbe

Por su parte, la Mancomunidad de Aguas del Sorbe (MAS) va a subvencionar dos proyectos de cooperación por importe de 37.919 euros presentados por las ONG's Asamblea de Cooperación por la Paz e Interred. En concreto, Asamblea de Cooperación por la Paz percibirá 26.640,96 euros –el cien por cien de la subvención solicitada–, para un proyecto de cooperación consistente en la mejora del acceso al agua potable, de la capacidad de

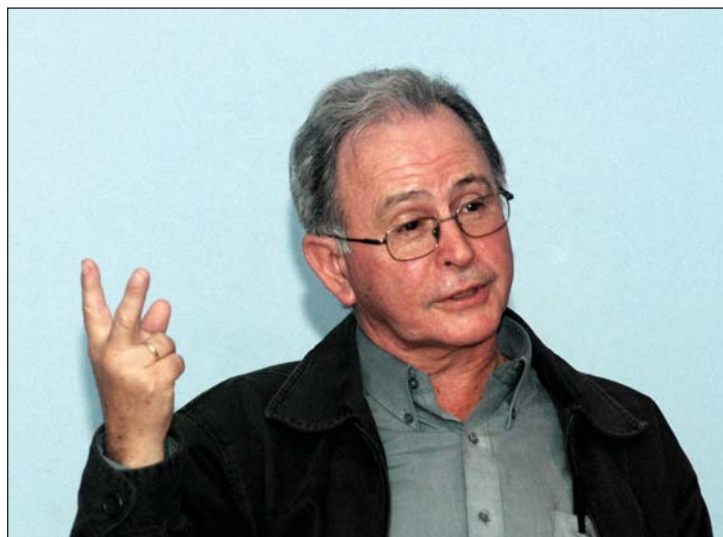

Mejora de regadíos en Bolivia.- José Félix Gutiérrez, responsable del Instituto de Investigación y Capacitación Campesina (IICCA) de Bolivia mantuvo un encuentro en El Foro con los miembros del Consejo Local de Cooperación de Azuqueca el 15 de noviembre. IICCA obtuvo en el año 2002 financiación procedente de los fondos municipales destinados a Cooperación para un proyecto destinado a mejorar los regadíos en el valle central del departamento de Tarija, en la mancomunidad "Héroes de la Independencia". El proyecto, denominado "Reforestación y construcción de 150 presas para riego en 15 comunidades campesinas", se incluye en una intervención más amplia, que cuenta con financiación de la Junta de Comunidades de Castilla-La Mancha y de otros ayuntamientos españoles.

gestión de recursos hídricos y de las condiciones higiénico sanitarias de 130 familias en Túnez. A la organización Interred le ha sido concedida una ayuda de 11.278,04 euros, destinada al proyecto de rehabilitación y mejora de fuentes de agua potable para la población damnificada por el huracán Stam en el muni-

cipio de San Andrés Villa Seca (Guatemala).

El requisito imprescindible que debían cumplir las solicitudes presentadas a la convocatoria de la MAS era que los proyectos de cooperación estuvieran relacionados con el ciclo integral del agua. Se presentaron en total ocho propuestas.

Cultura internacional en los fogones.-

Un total de 15 azudenses han participado en el taller de cocina internacional organizado por el Servicio de Atención y Mediación Intercultural (SAMI) de los Servicios Sociales municipales. A través de esta novedosa iniciativa, que se ha desarrollado en la cocina del Centro de Adultos, se pretende "conocer las diferentes culturas que conviven en Azuqueca a través de algo tan interesante como la gastronomía", según la concejala de Servicios Sociales, María José Naranjo. En cuatro sesiones, personas procedentes de Méjico, Marruecos, Rumanía y China han enseñado a los asistentes a cocinar algún plato típico de sus países de origen.



Jonathan García y Lucía Jiménez, campeones del VIII Open de Otoño de Tenis

Jonathan García Leo y Lucía Jiménez se han convertido en los vencedores del VIII Open de Otoño de Tenis de Azuqueca de Henares, disputado en las instalaciones del complejo Deportivo San Miguel. Las lluvias han obligado a retrasar las finales del torneo hasta el tercer fin de semana de noviembre. A la final masculina llegaban Jonathan García, tras ganar a Jesús Escribano por un resultado de 6/4 y 6/3, y Pedro Salas, al vencer a Ricardo Villacorta por 7/6 y 6/3. En categoría Femenina, Lucía Jiménez se imponía a Carmen

López por 6/2 y 6/2, mientras que Elena Salvador hacía lo propio con Diana Santillan, con idéntico resultado.

A la postre, Jonathan García venció a Pedro Salas por 6/1 y 6/2 y Lucía Jiménez a Elena Salvador por 7/6 2/2 y abandono por lesión.

Los mejores jugadores provinciales del torneo han sido Sergio Alba y Ana Segura. En la final de Veteranos, Francisco Serra se imponía al actual Campeón de Castilla-La Mancha de la categoría José A. Delgado, por un resultado de 6/1 y 6/3.



Carla Fernández (a la izquierda) posa junto a otras compañeras

Es alumna de la Escuela Municipal de Esgrima

Carla Fernández, tercera en el ranking nacional en su estreno en la categoría M 17

Carla Fernández, alumna de la Escuela Municipal de Esgrima de Azuqueca, logró el tercer puesto en el ranking nacional de esgrima en la modalidad de menores de 17 años (M-17) durante la competición disputada el último fin de semana de octubre en las instalaciones del Centro de Alto Rendimiento de Madrid. La joven tiradora azudense debuta esta tem-

porada en la categoría M 17. En ese mismo torneo, Sonia Bilbao quedó en el puesto número 18; Sara Ramos en el 24; Macarena Centenera en el 26; Rocío Ramos en el 30 y Noelia Martín en el 34. En categoría masculina, la participación azudense corrió por cuenta de Alberto Andrés (39 clasificado), Jesús Sánchez (52) y Carlos Ramos (58).

La prueba se disputó entre Miguelturra y Ciudad Real el 29 de octubre

Barril, repite segundo puesto en el Campeonato de maratón de Castilla-La Mancha

El atleta azudense Francisco Barril ha renovado el título de subcampeón de Castilla-La Mancha de maratón. Tras tres participaciones sin bajarse del podio (subcampeón en 2003, tercero en 2005 y de nuevo subcampeón -absoluto y de veteranos en 2006-), el deportista del Club de Atletismo Marchamalo llegaba el segundo a la meta en el Campeonato disputado entre las localidades de Miguelturra y Ciudad Real el 29 de octubre, en una

jornada en la que los corredores tuvieron que soportar altas temperaturas (en torno a 30 grados hacia las 11 de la mañana). Tomaron la salida corredores nacionales e internacionales, entre ellos varios africanos como el etíope Fikadu Bekele -ganador de las dos últimas ediciones-, el portugués Víctor Cordeiro y el atleta tanzano Sebastián Panga, a la postre ganador de la prueba. Hasta completar la media maratón, se sumó también a la cabeza de la carrera Juan Carlos de



Francisco Barril (a la derecha), posa junto a Juan Carlos de la Osa, medalla de bronce en el último Campeonato de Europa en la prueba de diez mil metros

la Osa, medalla de bronce en el último Campeonato de Europa en la prueba de 10.000 metros y uno de los mejores fondistas españo-

les del momento. Tras este título, Barril aspira a convertirse en campeón de la prueba regional en próximas ediciones.

A raíz de la rotura de tibia y peroné que sufrió un jugador de la Liga Municipal de Fútbol 7

El PP dice que la atención sanitaria en el San Miguel no es adecuada y la edil de Deportes acusa a la oposición de “ignorancia”

La lesión de un jugador en uno de los encuentros de la Liga Municipal de Fútbol 7 disputado el 11 de noviembre ha desencadenado un nuevo enfrentamiento entre la oposición y el equipo de gobierno en el Ayuntamiento de Azuqueca. El PP ha denunciado que la ambulancia para atender al jugador, que sufrió rotura de tibia y peroné, se demoró “por espacio de 75 minutos”. “Si se hubiera tratado de un caso de vida o muerte –afirman desde este grupo municipal–, el resultado habría sido una desgracia”.

Por otra parte, la oposición aseguraba a raíz de este caso que “las instalaciones deportivas azudenses no cuentan ni con botiquín, ni mantas, ni analgésicos, ni enfermería, cuando, en la práctica de un deporte pueden darse situaciones en las que sea necesaria la presencia de un facultativo”.

La concejala de Deportes, Susana Torres, tras lamentar el accidente que sufrió el jugador, ha acusado a la opo-

sición de “mentir y de actuar con ignorancia”. “En el complejo San Miguel está abierto todo el año el botiquín; no nos lo llevamos cuando se cierra la piscina. Además, todos los equipos de la liga de Fútbol 7 y todos los monitores de las Escuelas Deportivas reciben un botiquín de primeros auxilios cuando comienza la temporada”, afirma la concejala, para quien el PP actúa con demagogia. “Los populares cuentan con un concejal, José Luis Moraga, que conoce muy bien el tema de Deportes, y que sabe que ninguna instalación deportiva pública puede permitirse contar con un facultativo las 24 horas del día y mucho menos mantener paralizada una ambulancia para uso exclusivo de estas instalaciones”, añade Torres.

Para la edil, todas las actuaciones del PP en los últimos tiempos en relación con el Deporte tienen como objetivo “dar a conocer a su futuro candidato a la alcaldía de Azuqueca, al precio que sea”.

Deportes ofrece reconocimientos médicos gratuitos a los nuevos alumnos de las Escuelas Municipales

Por tercer año consecutivo, el Servicio Municipal de Deportes del Ayuntamiento de Azuqueca está realizando reconocimientos médicos gratuitos a los nuevos alumnos de las Escuelas Deportivas Municipales, alrededor de 420 niños y jóvenes en esta temporada.

“Lo que pretendemos es facilitar a los usuarios de las escuelas un reconocimiento realizado por profesionales sanitarios que permita saber cual es su estado de salud y prevenir y tratar posibles problemas para garantizar que la práctica deportiva se realiza en las mejores condiciones”, explica la concejala

de Deportes, Susana Torres. También se ofrece la posibilidad de someterse a las pruebas a aquellos alumnos a los que en anteriores campañas se les detectó alguna anomalía en su estado de salud. “Se trata de hacer un seguimiento de esos casos, aunque los problemas detectados se ponen en conocimiento de las familias y se les aconseja que consulten a su médico de familia”, añade la edil.

“Los resultados de los tres años en los que llevamos realizando el reconocimiento nos permiten afirmar que, en general, los niños y jóvenes azudenses gozan de buena salud y son grandes depor-

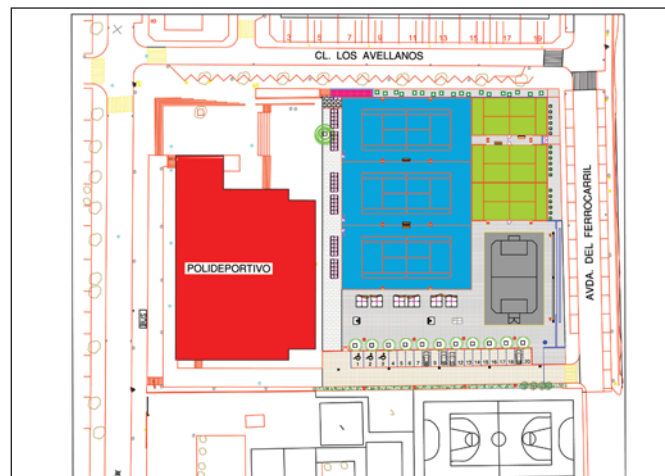

Plano general de las pistas previstas junto al Polideportivo nuevo

Junto al polideportivo de la calle Poeta Manuel Martínez

El Ayuntamiento proyecta tres nuevas pistas de tenis y otras tres de paddle

La concejalía de Deportes ya tiene en su poder el proyecto para construir tres nuevas pistas de tenis y tres para la práctica del paddle en las proximidades del polideportivo de la calle Poeta Manuel Martínez.

“Queremos enlazar con este proyecto la práctica del deporte más técnico con el aspecto más lúdico del juego”, señala la concejala de Deportes, Susana Torres. “Se aprovecha la proximidad

del polideportivo para algunos servicios y con la apertura de las nuevas pistas conseguiremos dar respuesta a la afición al tenis –deporte que cuenta con una de las escuelas municipales más numerosas–, al tiempo que crearemos un nuevo servicio para los aficionados al paddle en el municipio.

El presupuesto que Deportes baraja para esta actuación ronda los 500.000 euros.



Los reconocimientos médicos se realizan en las instalaciones de El Foro tres días por semana, en horario de tarde

tistas”, añade Torres.

Los exámenes médicos se están realizando los lunes, miércoles y viernes, en horario de tarde. Para llevarlos a

cabo se desplazan hasta El Foro un médico y dos enfermeras. Deportes prevé finalizar todos los turnos antes de que acabe el año.

Deportes ha enviado una carta a todos los alumnos para informarles de la iniciativa

Las Escuelas Municipales apuestan por el “Juego Limpio”

Los más de mil alumnos de las Escuelas Deportivas Municipales son el objetivo en Azuqueca de la campaña “Juego Limpio en el deporte y en la actividad física”, impulsada por la Junta de Comunidades de Castilla-La Mancha. “Desde la concejalía de Deportes –explica su titular, Susana Torres– hemos preparado una carta informativa para las familias en la que explicamos los detalles de esta campaña y reproducimos una serie de comportamientos que pueden contribuir a mejorar la educación en valores en el deporte en Edad Escolar y a conseguir una convivencia armónica a través del deporte”. Las familias, los chavales y los monitores van a recibir una serie de consejos “encaminados a mejorar muchos comportamientos”, según la edil.

A través de esta iniciativa, se recuerda que “el Juego Limpio significa mucho más

que el respeto de las reglas: abarca los conceptos de amistad, de respeto del adversario y de espíritu deportivo. Es más que un comportamiento, un modo de pensar”. Susana Torres asegura que los valores de esta campaña siempre se han perseguido desde las Escuelas Municipales de Deportes, aunque con la elaboración de los decálogos se pretende dar “un paso más y que los mensajes entren por la retina”.

Para la concejala, las familias tienen un papel clave. “Recordamos aspectos muy básicos, como el componente negativo de ridiculizar a los rivales, pero también hacemos hincapié en que determinados comportamientos de presión para obtener buenos resultados en el deporte, de forma inconsciente, pueden crear frustraciones en los chavales en edades muy tempranas”, concluye Torres.

1. Los jugadores son tus compañeros y amigos.
2. Aplaudes el buen juego y el esfuerzo.
3. Compartes el triunfo con los demás.
4. Es igual de importante mantener una actitud digna tanto en la victoria como en la derrota.
5. Respetas a tus rivales de juego. Cumples las reglas del juego.
6. En el deporte y en la vida respetas para ser respetado.
7. Participas y juegas con jóvenes de los cinco continentes.
8. Compites sin provocar lesiones y ayudas cuando se produzcan.
9. Las decisiones de tu profesor o entrenador se toman en beneficio de todos.
10. Una alimentación sana y equilibrada multiplica tu rendimiento deportivo.

Decálogo del Juego Limpio elaborado por el Servicio Municipal de Deportes

Breves

Azuqueca sí participará en el II Circuito Provincial de Ajedrez.

Tras las quejas del Club de Ajedrez de Azuqueca, el municipio ha sido incorporado al II Circuito Provincial de Ajedrez, organizado por la Delegación de Educación y Ciencia, con el patrocinio de la Diputación provincial de Guadalajara. La prueba, en la que participa la Escuela Municipal de Ajedrez, llegará a Azuqueca (a las instalaciones de El Foro) el día 17 de diciembre.

El presidente del club de ajedrez, Isidro Gonzalo, envió una carta a la delegada provincial de Educación y Deportes, María Ángeles García, para protestar por la exclusión inicial de Azuqueca del circuito. Gonzalo argumentaba que Azuqueca fue la localidad con más participantes en la primera edición del circuito, que el azudense es el club más antiguo de la provincia, además de que Azuqueca es la localidad con mayor volumen de población de la provincia, tras la capital. Finalmente, la organización ha incorporado a Azuqueca a la prueba, junto a los municipios de Jadraque, Horche, Mondéjar, Alovera, Cabanillas del Campo, Molina de Aragón, Yunquera de Henares y Guadalajara.



Una Liga Municipal de Baloncesto se incorpora a la oferta deportiva local.

Azulejos Carrascosa A y B, Chocolate Blanco y El Penal son los cuatro equipos con los que ha comenzado a disputarse la I Liga Municipal de Baloncesto, en la que participan alrededor de 25 jugadores. Los partidos se disputan en el Polideportivo Municipal de la carretera de Alovera los domingos por la tarde.

“Durante los tres últimos años hemos ofertado esta actividad, pero no llegó a concretarse por falta de inscripciones”, explica la concejala de Deportes en el Ayuntamiento de Azuqueca de Henares, Susana Torres. “En esta ocasión –continúa– hemos decidido iniciar la competición, aunque sea con pocos equipos inscritos para aumentar la ya amplia oferta deportiva con otras disciplinas y porque creemos que esta liga está llamada a consolidarse en años venideros. Lo importante es empezar y que la gente se vaya animando”. La edil de Deportes invita a los vecinos a “acercarse hasta el Polideportivo para disfrutar de buen baloncesto y animar a los equipos que participan en esta liga”.

La nueva competición se disputa mediante el sistema de liga a tres vueltas y se prolongará hasta el próximo 4 de febrero, según el calendario diseñado por el servicio municipal de Deportes.



Nuevos chandals para los alumnos de las Escuelas Municipales.

La concejalía de Deportes va a entregar a los alrededor de mil niños y jóvenes de las Escuelas Deportivas Municipales un nuevo chandal que sustituye al viejo modelo. El diseño del conjunto, que mantiene los colores rojo y negro, sigue la línea de las equipaciones de las escuelas y consta de una chaqueta y un pantalón. Deportes está a la espera de que llegue el pedido para hacer la distribución de los chandals en el mes de diciembre, antes de las vacaciones de Navidad.

El Central Óptica, en la mitad de la tabla

Cinco victorias, cuatro derrotas y un empate han llevado a los chicos del Central Óptica Azuqueca de fútbol sala hasta el octavo lugar de la tabla de Primera A Nacional, al término de la décima jornada de competición en esta temporada. Los de José Manuel Izquierdo cayeron en el último partido disputado al cierre de esta edición en el primer derbi de la temporada, que enfrentaba a los azudenses con el Royal Alamín. El partido terminó con el marcador en 5 goles a 2.

El Carrascosa Moreno escala puestos

Las numerosas bajas en el equipo no impidieron al Carrascosa Moreno (Primera Nacional de baloncesto) vencer al Quintanar en la duodécima jornada de competición, la última disputada al cierre de esta edición de AZUCAHICA. Con sólo nueve jugadores disponibles, Sonia Esteban logró que sus chicos sumaran los puntos de la victoria en ese encuentro, con lo que los azudenses han mejorado su clasificación y son ya cuartos en la tabla, con 19 puntos.

El Azuqueca B está en la mitad de la tabla, mientras los Juveniles por fin han roto su racha de derrotas

El Club Deportivo Azuqueca ya es segundo y continúa invicto

Tras empatar con el Talavera Nueva a un gol en la decimotercera jornada de competición de Primera División Autonómica, el Club Deportivo Azuqueca se situaba al cierre de esta edición de AZUCAHICA en el segundo puesto de la tabla, a sólo dos puntos del líder, el Torrijos.

Las próximas jornadas de competición van a ser decisivas para las aspiraciones de ascenso del primer equipo del club rojinegro a Tercera División, ya que los pupilos de Quique López deberán mostrar su categoría y su temple sobre el terreno de juego en la pugna por el liderazgo y, sobre todo, sumar puntos.

En los primeros puestos de la tabla, siguen muy de cerca a los azudenses el Consuegra, el Cobeja y Los Yébenes, empatados a puntos. El Club Deportivo Azuqueca, invicto en la competición y con siete partidos ganados y seis empates, aventaja en tres puntos a sus tres perseguidores.



Plantilla del CD Azuqueca en esta temporada

Azuqueca B
Por su parte, el equipo filial, el Azuqueca B, al término de la octava jornada de liga en Segunda Autonómica, se situaba en el octavo lugar de la clasificación, con cuatro victorias, tres derrotas y un empate. Los rojinegros han sumado los mismos puntos (13) que el Carranque y el Excavaciones Nova, sexto y séptimo, respectivamente.

Juveniles
En lo que a los juveniles del Club Deportivo Azuqueca se refiere, el equipo de Jesús Baldominos en categoría nacional se ha encontrado por fin con la victoria después de un nefasto inicio de temporada, aunque sigue en la cola de la tabla. El juvenil B, nuevo en la competición provincial, continúa con su labor de formación de jugadores.

ANUNCIO

TRIBUTO DE MERCADO

Se pone en conocimiento de los contribuyentes que el día **20 de diciembre de 2006** finaliza el plazo de pago en voluntaria de los siguientes tributos:

TRIBUTO	EJERCICIO	PERIODO DE PAGO
MERCADO	3º TRIMESTRE 2006	20-10-2006 al 20-12-2006

Los pagos se pueden efectuar en cualquiera de las oficinas de todo el territorio nacional de las entidades financieras colaboradoras (bancos y cajas de ahorro), para lo cual será imprescindible la presentación del documento de pago. Los contribuyentes que no reciban los documentos de cobro o los hayan extraviado, podrán obtener un duplicado en las oficinas de Ibercaja (entidad gestora de la recaudación municipal).

Se informa a los contribuyentes que las entidades colaboradoras no podrán poner restricciones de días ni horarios al cobro de los tributos municipales, estando obligados a efectuar el cobro cualquier día de la semana en horario de apertura de la oficina. (Los carteles limitativos de horario de cobro no se refieren al Ayuntamiento sino a otras entidades).

Se recuerda la conveniencia de domiciliar el pago de los tributos, con el fin de evitar retrasos y posibles recargos tributarios, puesto que transcurrido el plazo de ingreso en periodo voluntario se exigirán las deudas por el procedimiento de apremio, produciéndose recargos de hasta un 20%.

Asimismo se informa que en la página www.azuqueca.es existe más información a disposición de los contribuyentes.

CONCEJALÍA DE JUVENTUD

TALLERES

* **TALLER DE EDUCACIÓN SEXUAL: ¡DISFRUTA Y NO METAS LA PATA! ESTRATEGIAS ANTICONCEPTIVAS:** Miércoles 14 de diciembre de 2006. En la Sala de Juventud de El Foro, a las 19 horas. Gratuito. Para jóvenes de Azuqueca de Henares con edades entre 14 y 18 años. Con este taller se pretende que l@s jóvenes conozcan mejor su sexualidad, a través de dinámicas participativas y trabajo en grupo.

* **TALLER DE EDUCACIÓN SEXUAL: ¡SEXUALIDAD Y GÉNERO SOMOS DISTINTOS, SOMOS IGUALES !!:** Miércoles 21 de diciembre de 2006. En la Sala de Juventud de El Foro. A las 19 horas. Gratuito. Para jóvenes de Azuqueca de Henares con edades entre 14 y 18 años. Se dará información sobre las posibilidades de embarazo, la transmisión de ETS y los principales métodos anticonceptivos.

* **ÉCHATE EL TRIVIAL GIGANTE:** Martes 5, 12, Y 19 de diciembre. En la Sala de Juventud de El Foro, de 18 a 19 horas. Gratuito. Para adolescentes de Azuqueca de Henares de 12 a 14 años. ¡Pásatelo EN GRANDE con nuestro TRIVIAL GIGANTE. Lo montamos en El Foro; diviértete y demuestra lo que sabes de tu música, Azuqueca, tus deportes favoritos y conociendo gente nueva con nuestro trivial hecho a mano. Ya podéis tus colegas y tu pasar una tarde diferente.



* **TALLEREANDO EN NAVIDAD:** 26 y 28 de diciembre, 2, 4 y 5 de enero, en el vestíbulo de El Foro, de 17:30 a 19:30 horas. ¡¡¡ GRATIS !!! Para jóvenes de Azuqueca de Henares a partir de 12 años. Aprovecha el tiempo libre que tienes en vacaciones y vente a descubrir ideas para los mejores regalos de Navidad. Talleres como: Velas, abalorios, calcetines hucha, bombones, pulseras, marcos de fotos, estuches, etc.

* **EXPOSICIÓN DE FOTOS BIENVENIDO A LOS TALLERES:** Del 18 al 30 de diciembre, en el vestíbulo de El Foro. De 10 a 14 horas y de 17 a 20 h. Gratuito. Para jóvenes de Azuqueca. Exposición fotográfica que recoge las imágenes del día a día en los talleres que realiza la Concejalía de Juventud, para que la población de Azuqueca conozca las actividades

Además, siguen con su actividad habitual los Talleres de Juventud siguientes:

-Taller de Taichi, Taller de Danza del Vientre, Taller de Bailes Latinos, Taller de Guitarra y Taller de Batería.

Áreas de actuación: Ocio y Tiempo Libre y Salud y Calidad y Educación de Calle.

EXTERIORES

DÍA MUNDIAL DEL SIDA: Jueves 30 de noviembre (en la Plaza del General Vives, de 17 a 19 horas) y viernes 1 de diciembre (en la Plaza de la Constitución, de 19 a 21h.). Actividad gratuita para adolescentes de Azuqueca a partir de 14 años y toda la población adulta. Con motivo de la celebración del DIA MUNDIAL DEL VIH/SIDA las trabajadoras encargadas del taller de sexualidad Sexforo, montamos una mesa informativa

SALIDA PATINAR SOBRE HIELO Y JUVENALIA: (Palacio del hielo de Madrid e Ifema) 27 de diciembre. Salida desde El Foro a las 11h. Llegada a las 20h. Precio: 6 € (Actividad Subvencionada).

SALA DE JUEGOS

LIGA JUVENIL DE PING PONG: Días 1, 15, 22 Y 29 de diciembre, de 16 a 18 horas. Gratuito. Para jóvenes de 12 a 16 años.

LIGA JUVENIL DE FUTBOLÍN: Días 14, 21 y 28 de diciembre, de 16 a 18 horas. Gratuito. Para jóvenes de 12 a 16 años.

LIGA JUVENIL DE CARTAS MAGIC: Días 1 y 15 de diciembre, de 17 a 19 horas. Gratuito. Para jóvenes de 12 a 22 años. En el Taller número 4 de El Foro.

LIGA JUVENIL DE PLAY STATION-PRO 5: Días 1, 15, 22 Y 29 de diciembre, de 17 a 19 horas. Gratuito. Para jóvenes de 12 a 16 años.

DIMINUTADAS 2006-2007: Días 11 Y 18 de diciembre, de 17 a 19 horas, en la pista de fútbol sala de El Foro. Gratuito. Para jóvenes de 12 a 15 años. Torneo de fútbol sala para pasar una tarde de lunes divertida con tus colegas. Máximo 12 equipos con 5 o 7 jugadores, si quieres mas información pásate por el Foro, recuerda que el plazo es hasta el 7 de diciembre.

CIBERCAFÉ

ACTUACIONES MUSICALES

VIERNES 1 - EBOLA. Grupo Azudense entregado en si al rock duro, una fusión hard rock, Sabih rock y alternativo llevan suficiente tiempo en esto de la música que os dejarán totalmente satisfechos.

VIERNES 15 - NEVERLIES. Al fin y para dar entrada al periodo navideño, tenemos una banda de pop rock totalmente femenina. Laura, Irene, Elena y Sofía nos darán muestra de su buen hacer.

Los conciertos tendrán lugar a partir de las 22 horas aproximadamente. Entrada gratuita.

ÁREA DE INFORMACIÓN Y NUEVAS TECNOLOGÍAS DE LA COMUNICACIÓN

*BOLETÍN INFORMATIVO DE LA OFICINA MUNICIPAL DE INFORMACIÓN JUVENIL

* **VISITAS DIDÁCTICAS DE GRUPO A LA OMIJ:** Fechas: Se concertará la visita en un día de la semana del calendario de trabajo de la Oficina Municipal de Información Juvenil (todo el año de martes a viernes), menos el periodo vacacional. Destinatarios: Grupos de jóvenes residentes o escolarizados en Azuqueca compuestos por un mínimo de 6 y un máximo de 12 personas a cargo de un responsable o encargado de grupo. Para realizar la visita será necesario concertarla con anterioridad, siendo imprescindible indicar la entidad u organización solicitante, persona responsable del grupo y número de participantes.

PARA CONTACTAR CON JUVENTUD:
OFICINA MUNICIPAL DE INFORMACIÓN JUVENIL
EL FORO C/ Ciudad Real nº 1.

Horario: de 10,00 a 14,00 y de 17,00 a 20,00 horas (lunes por la mañana cerrado).
Tlfno: 949 27 75 20. Fax. 949 27 75 21. Correo: Omij@azuqueca.net

TELÉFONOS ÚTILES

AZUQUECA DE HENARES		CENTROS EDUCATIVOS	
Ayuntamiento	949 34 80 32	Col. La Paz	949 26 13 92
Biblioteca	949 34 84 62	Col. Maestra Plácida	949 26 04 66
Centro Cultural	949 34 84 60	Col. Siglo XXI	949 26 49 74
Centro Social	949 26 22 22	Col. Virgen de la Soledad	949 26 19 89
Centro de la Mujer	949 27 73 46	Giovanni A. Farina	949 26 12 50
Centro de Salud	949 26 24 59	Col. La Paloma (Azu. V)	609 18 42 51
	949 26 26 22	IES Arcipreste de Hita	949 26 04 32
Urgencias	949 26 22 66	IES Prof. Domínguez Ortiz	949 27 71 49
Correos	949 26 72 96	IES. San Isidro	949 26 11 81
Cruz Roja (asam. local)	949 26 23 24	Centro de Adultos	949 26 22 35
Guardia Civil	949 26 09 46		
Juzgado de Paz	949 26 22 03		
Ludoteca "La Luna"	949 26 61 69		
Manc. Vega del Henares	949 26 67 83		
OMIC (ofic.de consumo)	949 27 75 27		
OMIJ (ofic. inf. juvenil)	949 27 75 20		
Piscina Climatizada	949 27 80 21		
Policía Local	092		
Polideportivo Municipal	949 26 26 38		
Polideportivo Nuevo	949 88 30 45		
Protección Civil	949 26 67 14		
Radio Azuqueca	949 27 73 10		
Recaudación	949 34 81 49		
RENFE	949 26 11 92		
Rentas	949 34 81 53		
Revista Azucahica	949 27 73 10		
Servicio Munic. Deportes	949 27 75 28		
Tesorería	949 34 81 51		
Urbanismo	949 34 82 84		
Veterinario	949 26 22 22		

TAXIS	
Esteban, Agustín	619 31 23 65
Rodrigo, Saturnino	949 26 00 92
	669 45 48 47
Rodríguez, Ignacio	659 70 86 70
Senén, Manolo	689 41 65 15

GUADALAJARA	
Parada (Pº Ferrocarril)	949 88 70 80
Policía	949 24 84 00
Estación de autobuses	949 24 72 77
Hospital Universitario	949 20 92 00

112 LAS EMERGENCIAS SE CENTRALIZAN EN EL TELÉFONO 112

FARMACIAS DE GUARDIA

Ignacio Barrera. C/ Trinidad Tortuero,1	5, 9, 10 y 18 de diciembre
José Cayetano López Goñi. C/Pobos	6, 16, 17 y 19 de diciembre
Elena Ródenas Bleda. Avda. de Alcalá, 2	7 y 20 de diciembre
Mª del Pilar Villa Pérez. C/ Vallehermoso, 9	11 y 21 de diciembre
Sagrario Ortega González. C/ Toledo, 6	8 y 22 de diciembre
Martínez Moreno e hijos. C/ Ant.Pérez Ruiz, 2	12 y 26 de diciembre
Ana María Rodríguez. Avda. Constitución,14	13, 23, 24 y 27 de diciembre
Mª Teresa Barnes Romero C/ Sigüenza, 2)	1, 14, 25 y 28 de diciembre
Rosario Gadea C/ Río Guadiana s/n	2, 3, 4 , 15, 29, 30 y 31 diciem.

Durante los turnos de guardia, las farmacias únicamente dispensarán medicamentos de urgencia

HORARIOS DE TRENES

AZUQUECA-GUADALAJARA			AZUQUECA-CHAMARTÍN		
6.07 a.	11.06	18.06	5.13 a.	9.13	16.13
6.29	11.36	18.38	5.43	9.43	16.43
6.49 a.	12.06	19.06	5.58 a.	10.13	17.13
7.07	12.37	19.25 (C)	6.13	10.43	17.43
7.22 a.	13.06	19.37	6.28 a.	11.13	17.58 a.
7.39	13.36	19.55 (C)	6.43	11.43	18.13
7.53 a.	14.06	20.06	6.58 a.	12.14	18.43
8.09	14.36	20.36	7.13	12.44	19.13
8.23 a.	15.06	21.06	7.23 a.	13.13	19.43
8.39	15.25 (C)	21.36	7.34 (C)	13.28 a.	20.13
8.57	15.36	22.06	7.43	13.43	20.43
9.09	15.49 (C)	22.37	7.53 a.	13.58 a.	21.13
9.19 a.	16.07	23.06	8.04 (C)	14.13	21.43
9.33 a.	16.36	23.37	8.13	14.28 a.	22.13
9.39	17.06	00.04	8.28 a.	14.43	22.43
10.04	17.22 a.	00.35	8.43	15.13	23.13
10.36	17.36		8.58 a.	15.43	

a: laborables excepto sábados
C: CIVIS (Trenes semidirectos a Chamartín)

HORARIOS DE AUTOBUSES

AZUQUECA-ALCALÁ (CONTINENTAL)		ALCALÁ-AZUQUECA (CONTINENTAL)	
Lunes a Viernes	Sábados, Domingos y festivos	Lunes a Viernes	Sábados, Domingos y festivos
7.25	9.55	7.00	10.30
Cada hora hasta	11.55	Cada hora hasta	12.30
las 22.25	13.55	las 22.00	14.30
	17.55		18.30
	19.55		20.30

AZUQUECA-GUADALAJARA (PUERTO BUS)		GUADALAJARA-AZUQUECA (PUERTO BUS)	
Lunes a Viernes	Sábado	Lunes a Viernes	Sábado
7.25	8.25	7.05	8.00
8.25	11.25	8.00	11.00
9.25	13.25	9.00	13.00
11.25	18.25	11.00	18.00
13.25		13.00	
15.25		15.00	
18.25		18.00	
	Domingo		Domingo
	No hay servicio		No hay servicio

LA CONCEJALÍA DE MEDIO AMBIENTE INFORMA

Como consecuencia de la cantidad de denuncias y quejas de los vecinos que llegan al Ayuntamiento por el comportamiento de algunos dueños de perros. Desde la CONCEJALÍA DE MEDIO AMBIENTE se informa de algunos de los **ARTÍCULOS DE LA ORDENANZA MUNICIPAL REGULADORA DE LA TENENCIA Y PROTECCIÓN DE ANIMALES.**

Artículo 7.- El poseedor de un animal, sin menoscabo de la responsabilidad subsidiaria del propietario, será responsable de los daños, perjuicios o molestias que aquel ocasione a personas, sus propiedades, bienes públicos y/o al medio general.

Artículo 29.- Queda prohibida la circulación de animales domésticos sueltos por la zona urbana del municipio, incluidos parques y jardines públicos.

Artículo 32.- Queda prohibida expresamente la entrada de animales en las zonas de juegos infantiles, así como el que beban de fuentes de uso público.

Artículo 33.- El dueño o tenedor del animal deberá aportar las medidas necesarias para evitar que ensucie las vías y espacios públicos urbanos. Queda especialmente prohibido que los perros hagan sus deposiciones en las áreas infantiles. Mientras estén en la vía pública, parques y jardines podrán hacer sus deposiciones en los imbornales de la red de alcantarillado, mientras no existan lugares especialmente autorizados y habilitados para ello por el Ayuntamiento. No obstante, si las deyecciones se han depositado en aceras o zonas de tránsito peatonal, parques o jardines, el propietario o persona que conduzca al animal es responsable de la eliminación de las mismas, mediante el depósito dentro de bolsas impermeables y cerradas en las papeleras u otros elementos de contención indicadas por los servicios municipales.

Artículo 62.- Las infracciones de la presente ordenanza serán consideradas leves, graves y muy graves, con sanciones que van desde 6,010 euros a 3.005,06 euros.

Compra en *A*zuqueca

Sin ir más lejos