

# azucahica

REVISTA INFORMATIVA MUNICIPAL AÑO XX  
VIII ÉPOCA - NÚMERO 199 - ENERO 2011

Casi 3.000 personas  
disfrutaron de la  
pista de hielo





## CARTAS A LA REDACCIÓN

**NOTA DE LA REDACCIÓN:** La Redacción de AZUCAHICA no comparte necesariamente el contenido de las cartas publicadas en esta sección, ni se hace responsable de las opiniones vertidas en ellas. Los textos, que **deberán ir firmados**, no deben sobrepasar las 40 líneas mecanografiadas y en los sobres debe figurar el encabezamiento "Cartas a la Redacción". Además, el remitente **debe adjuntar fotocopia del D.N.I.** y número de teléfono. AZUCAHICA se reserva el derecho de publicar, resumir o extractar las cartas. En el caso de que las cartas se envíen por correo electrónico ([azucahica@azuqueca.net](mailto:azucahica@azuqueca.net)), se deberá hacer llegar a la Redacción de AZUCAHICA una copia del DNI del autor.

### ¿Cómo es posible?

El 22 de octubre, a las ocho de la mañana, mi mujer ingresó en el Hospital Universitario de Guadalajara para dar a luz. En principio debía ser un parto sin complicaciones, pero, a las 13,45 horas, le realizaron una cesárea de urgencia porque el bebé cambió de posición y había riesgo de que se ahogara con el cordón umbilical. En ese período de tiempo, mi mujer ya había recibido tratamiento, primero, para dilatar el útero y, después, para inducir el parto.

Tras realizarle la cesárea, el útero no se contrajo y no dejó de sangrar (atonía uterina). Estuvo nueve horas en reanimación con una hemorragia interna. A los familiares nos decían que todo iba bien, que estaba estable, aunque ella tenía muchos dolores y cada vez peor aspecto.

A las once de la noche, la operaron de urgencia y le extrajeron el útero y el bazo. Falleció en la mesa de operaciones. tenía 35 años y deja marido y dos hijos pequeños. ¿Cómo es posible que se desangrara durante nueve horas y, a pesar de que su estado de salud empeoraba visiblemente, los médicos no se dieron cuenta de que una hemorragia interna estaba acabando con su vida?

**Pedro Sigüenza Calvo**

### Buenos propósitos

Ante la llegada de un nuevo año, me gustaría compartir con los lectores de la revista AZUCAHICA algunos buenos propósitos para este 2011 que acaba de comenzar. Son pequeños gestos, sencillos de cumplir, pero que, a veces, centrados en nuestros problemas y con las prisas, olvidamos.

En primer lugar, hago un llamamiento al civismo para que cuidemos de nuestra ciudad y la mantengamos limpia y en buen estado. Usemos las papeleras, recojamos los excrementos de nuestras mascotas, respetemos los horarios para depositar la basura y, aunque suponga cierto esfuerzo, separemos adecuadamente los residuos (orgánicos, papel, vidrio y envases).

Por otra parte, sigamos siendo solidarios. Durante la Navidad, se han desarrollado en Azuqueca numerosas campañas para la recogida de alimentos, ropa y juguetes destinados a los más desfavorecidos de nuestro municipio. Agradezco y felicito a todas las instituciones y organismos que han impulsado estas campañas, pero, desgraciadamente, vivimos una época difícil y esa ayuda es necesaria durante todo el año, no sólo

en navidades. Por eso, animo a todos los azudenses a que, dentro de sus posibilidades, siga colaborando con este tipo de iniciativas.

Y puesta a pedir, quisiera que en 2011 seamos un poco más prudentes al volante. Efectivamente, cada año sigue reduciéndose el número de muertos en las carreteras, pero sigo viendo algunas conductas muy peligrosas como, por ejemplo, adelantamientos inadecuados, velocidad excesiva o no guardar la debida distancia de seguridad. También pido a los conductores que respeten los pasos de cebra, que estacionen adecuadamente.

Insisto en que son pequeños gestos que nos harán a todos la vida más fácil. También aprovecho para desear a todos los lectores un feliz 2011.

**María García López**



Azuqueca de Henares

### CONCEPTO

### PERÍODO DE COBRO

- Tasa Ayuda a domicilio \_\_\_\_\_ Del 22/11/2010 al 24/01/2011 (agosto 2010)
- Tasa Actividades \_\_\_\_\_ Del 22/11/2010 al 24/01/2011 Deportivas (1º trimestre temporada 2010/2011)
- Tasa Actividades \_\_\_\_\_ Del 22/11/2010 al 24/01/2011 Deportivas (renovación anual)
- Tasa Ayuda a domicilio \_\_\_\_\_ Del 20/12/2010 al 21/02/2011 (septiembre 2010)

#### Entidades colaboradoras donde se puede efectuar el pago:

La Caixa, Ibercaja, Caja de Guadalajara, Caja Madrid, Banesto, BBK, Banco Pastor, Caixanova, Caja España, Banco de Sabadell, Caja Castilla-La Mancha

**NUEVO PLAN DE PAGOS: Ahora puedes fraccionar tus tributos en 6 plazos bimestrales sin intereses. Más información en el Ayuntamiento o en la web municipal [www.azuqueca.es](http://www.azuqueca.es)**

## EL AYUNTAMIENTO INFORMA

Como consecuencia de la cantidad de denuncias y quejas de los vecinos que llegan al Ayuntamiento de Azuqueca de Henares por el comportamiento de algunos propietarios de perros, se recuerda a los ciudadanos el contenido de algunos de los **ARTÍCULOS DE LA ORDENANZA MUNICIPAL REGULADORA DE LA TENENCIA Y PROTECCIÓN DE ANIMALES:**

**Artículo 7.-** El poseedor de un animal, sin menoscabo de la responsabilidad subsidiaria del propietario, será responsable de los daños, perjuicios o molestias que aquel ocasione a personas, sus propiedades, bienes públicos y/o al medio general.

**Artículo 29.-** Queda prohibida la circulación de animales

domésticos sueltos por la zona urbana del municipio, incluidos parques y jardines públicos.

**Artículo 32.-** Queda prohibida expresamente la entrada de animales en las zonas de juegos infantiles, así como el que beban de fuentes de uso público.

**Artículo 33.-** El dueño o tenedor del animal deberá aportar las medidas necesarias para evitar que ensucie las vías y espacios públicos urbanos. Queda especialmente prohibido que los perros hagan sus deposiciones en las áreas infantiles.

**Artículo 62.-** Las infracciones de la presente ordenanza serán consideradas leves, graves y muy graves, con sanciones que van desde los 6,010 euros hasta los 3.005,06 euros.



Azuqueca de Henares

**GABINETE DE  
COMUNICACIÓN DEL  
AYUNTAMIENTO DE  
AZUQUECA DE  
HENARES**

Calle Ciudad Real, 1 (El Foro)  
19200 Azuqueca de Henares  
(Guadalajara)

**REVISTA AZUCAHICA**

azucahica@azuqueca.net  
Tfno: 949 27 75 29  
Fax: 949 26 63 58

**RADIO AZUQUECA**

radioazuqueca@azuqueca.net  
Tlfno: 949 26 37 72  
949 26 40 83

**REDACCIÓN**

Eva Sáez y Vanesa Algara

**TÉCNICOS DE CONTROL Y  
MANTENIMIENTO**

José Luis Gutiérrez y Víctor  
Manuel Rojas

**FOTOGRAFÍA**

Álvaro Díaz Villamil

**IMPRIME  
EDITORIAL MIC**

**EDITA:**

AYUNTAMIENTO DE AZUQUECA

Depósito Legal nº GU-66-1981  
Prohibida la reproducción total o  
parcial de las informaciones publi-  
cadas en este número, salvo auto-  
rización expresa del Gabinete de  
Comunicación del Ayuntamiento  
de Azuqueca

Tirada: 14.000 ejemplares

# SUMARIO

**Aprobado el presupuesto  
municipal para 2011 con una  
cuantía de 29 millones de euros  
(págs. 4 y 5)**



**Comienza la  
instalación de  
nuevos juegos en  
los parques  
infantiles (pág. 7)**

**Se inicia el proceso para  
adjudicar las 172 viviendas  
protegidas del SUR R-6 (pág. 9)**

**Reportaje: campamentos urbanos  
(págs. 10 y 11)**

**Entra en  
funcionamiento  
la nueva Tarjeta  
Ciudadan@  
(pág. 13)**



**Entrevista a José  
Luis Escudero, edil  
de Deportes, Nuevas  
Tecnologías, Calidad  
y Participación  
Ciudadana (págs. 14 y 15)**

**Repaso al año 2010 a través de  
sus cifras (págs. 16 y 17)**

**La programación cultural de  
enero incluye música, teatro,  
pintura y cine (pág. 23)**

**Hadif Mhamdi y  
Lucía Morales,  
ganadores de  
la San Silvestre  
(pág. 27)**



**Los equipos azudenses se  
preparan para afrontar la segunda  
vuelta (pág. 29)**

**Y ADEMÁS... RESUMEN NAVIDAD (PÁGS. 19 A 21)**

**SAC: Servicio de Atención a la Ciudadanía**



Azuqueca de Henares

**010**

**Un canal  
directo  
con tu  
Ayuntamiento**

**"Ayuntamiento,  
dígame ..."**

www.azuqueca.es

**tu ayuntamiento, contigo**

# PRESUPUESTO 2011

Asciende a 29 millones de euros, de los que 4,7 se destinan a inversiones

## El equipo de Gobierno aprueba un presupuesto para 2011 “riguroso” y que culmina una inversión histórica

El Pleno del Ayuntamiento de Azuqueca de Henares aprobó el 20 de diciembre, con el voto a favor de los dos grupos del equipo de gobierno (PSOE e IU) y la oposición del PP, los presupuestos municipales para el año 2011, unas cuentas que el equipo de gobierno calificó de “rigurosas, estables, ajustadas y realistas” y que ascienden a 29 millones de euros. “Cerramos con este presupuesto un ciclo que pusimos en marcha al inicio de este mandato municipal y que ha hecho realidad la mayor inversión de la historia en Azuqueca, con 28 millones de euros entre 2008 y 2010, a los que se sumarán los 4,7 millones incluidos en este presupuesto”, resumió el concejal de Hacienda, José Luis Blanco.

El edil señaló que el presupuesto no elimina ni un solo servicio en el municipio (“incluso, en algunos casos, se aumentan”), cumple con las obligaciones de pago a los acreedores, se sustenta sobre unos ingresos con los impuestos y las tasas municipales congeladas por segundo año consecutivo, al tiempo que prevé ayudar a los vecinos. Blanco recordó que los ciudadanos que lo deseen pueden acogerse al pago fraccionado de impuestos, sin recargo alguno, cursando la oportuna solicitud en el SAC (Servicio de Atención al Ciudadano) municipal.

En cuanto al capítulo de gastos corrientes, el concejal destacó la reducción en 120.000 euros de la factura por consumo de energía eléctrica para alumbrado. “Decidimos invertir para instalar reductores de flujo y bombillas led, que reducen el consumo y ahora vemos los resultados”. Sobre el resto de capítulos, el edil detalló que el capítulo de Personal consume 37,22 de cada cien euros, los gastos corrientes 30,37, las inversiones 15,61, las transferencias corrientes 9,89 y la amortización de deuda 5,31 euros.

José Luis Blanco resaltó asimismo que



Un momento de la sesión plenaria del 20 de diciembre

la partida destinada a Cooperación alcanza por primera vez el 0,7 por ciento del presupuesto real (203.000 euros).

### Congelación de impuestos

En la misma línea, el portavoz de IU, Emilio Alvarado señaló que “es un presupuesto que se adecua a las circunstancias generales y que por segundo año consecutivo se elabora sobre la base de la congelación de los impuestos y las tasas aprobada por el Ayuntamiento, una congelación que, en la práctica, supone una reducción de la presión fiscal sobre los vecinos, en un momento de dificultades para muchas familias”. Emilio Alvarado resaltó también que “es un presupuesto que no deja a nadie atrás porque no aplica recortes en la prestación de servicios, sino que se incluyen nuevas prestaciones como la Escuela Municipal de Idiomas, las nuevas guarderías, el equipamiento del Centro de Ocio o los nuevos agentes de la policía”. El portavoz de IU hizo hincapié en el componente social de los presupuestos. “Aumentan las necesidades sociales y

el Ayuntamiento no puede ser insensible”.

Por su parte, el concejal del PP Eduardo Sanz calificó el presupuesto de “continuista, decadente, irreal y falto de liderazgo”. Asimismo, destacó la reducción de las inversiones en 700.000 euros con respecto a 2010: “como carta de buenas intenciones, pase, pero como capítulo del presupuesto es una falta de respeto”, señaló.

### El debate

El empleo fue uno de los temas debatidos durante la aprobación del presupuesto para 2011. El alcalde, Pablo Bellido, aseguró que el empleo es la cuestión que “más preocupa y más ocupa” al equipo de Gobierno. “De todo lo que ha expuesto el PP, lo más desafortunado ha sido querer culpabilizar a la gente que se encuentra en desempleo de querer prolongar su situación”, señaló el alcalde, en respuesta a las palabras del concejal de PP Eduardo Sanz Bienzobas quien hizo referencia a la cifra de 3.263 parados registrados en la Oficina del Sepecam de Azuqueca y afirmó que “mientras en este país el subsidio por des-

**Pablo Bellido (alcalde):** “El Ayuntamiento de Azuqueca ha hecho enormes esfuerzos en materia de empleo y ha triplicado las cifras de otras administraciones como Guadalajara, sacando del Plan de Choque, Plan Social y Planes Zapatero más puestos de trabajo”

**Emilio Alvarado (IU):** “El presupuesto para 2011 tiene un carácter social claro. Aumentan las necesidades sociales y el Ayuntamiento no puede ser insensible al momento de dificultad por el que pasan muchas familias de Azuqueca”

**Eduardo Sanz Bienzobas (PP):** “Es un presupuesto continuista decadente, irreal y falto de liderazgo. Se ha hecho pensando en las cuentas de otro municipio porque, por lo que aquí se recoge no tiene nada que ver con la realidad de Azuqueca”



# PRESUPUESTO 2011

empleo sea más rentable que estar trabajando, el paro seguirá". El alcalde afirmó que el Ayuntamiento, con 400 desempleados contratados en 2010, "ha hecho enormes esfuerzos y ha triplicado -con un tercio de población que Guadalajara- las cifras de contratados, sacando del Plan de Choque, Plan Social y del Plan Zapatero más puestos de trabajo". "Evidentemente eso no soluciona el problema porque quien genera empleo son los empresarios y no las administraciones; pero en lo que tenemos que hacer, hemos hecho más", concluyó.

Desde el PP también se criticó el crédito incluido en el presupuesto para 2011 que asciende a 1,54 millones de euros. "Este equipo de Gobierno sigue endeudando a su ciudadanía aumentando los costes financieros", afirmó el concejal popular Eduardo Sanz. En la réplica, el edil de Hacienda explicó que "la capacidad de endeudamiento de Azuqueca supera los treinta millones de euros, por lo que el préstamo supone un 33 por ciento de esa capacidad". El portavoz de IU, Emilio Alvarado, afirmó que podría considerarse "como un préstamo personal", puesto que si se compara la administración local con una familia "que cobre un sueldo anual de 24.000 euros, sería como si hubiese pedido un crédito de 9.000". "Pregunte en otras administraciones gobernadas por su propio partido", concluyó.

En materia de inversiones, el concejal popular Eduardo Sanz señaló el millón de euros destinados al proyecto del Auditorio y denunció que "es una constante porque

## PRINCIPALES INVERSIONES

• Auditorio Cultural.....	1.000.000 euros
• Mejoras en vías públicas.....	450.000 euros
• Área de Rehabilitación Integral.....	240.000 euros
• Mejoras en redes de agua.....	95.000 euros
• Colectores.....	200.000 euros
• Alumbrado público.....	50.000 euros
• Parques y jardines.....	150.000 euros
• Vivero de empresas.....	125.000 euros
• Colegios .....	200.000 euros
• Mejora cementerio.....	98.000 euros
• Mejoras edificios municipales.....	100.000 euros
• Mejora de instalaciones deportivas.....	145.000 euros
• Energía fotovoltaica .....	500.000 euros
• Vehículos.....	85.000 euros
• Maquinaria.....	203.000 euros

año tras año destinan siempre las mismas cantidades a los mismos proyectos que nunca se terminan de ejecutar". El portavoz de IU y concejal de Cultura en el Ayuntamiento defendió que el Auditorio es "una obra que no puede afrontar el consistorio en solitario y que necesita del concurso de otra administración, en este caso la autonómica", por lo que, según explicó "era obligatorio que el proyecto tuviese consignación presupuestaria para que quedase demostrado ante la Junta que había interés por el mismo". Sobre esta cuestión, Emilio Alvarado anunció que ya se había firmado un primer compromiso para el proyecto que implica por parte de la Junta la aportación del 81 por ciento del coste. "La intención es conseguir unas cifras parecidas para financiar la

obra, de ahí la necesidad de seguir consignándolo".

Sobre el capítulo de gastos, en bienes corrientes el PP criticó que se incrementa con respecto al ejercicio anterior. "Independientemente de que crezcan las prestaciones, lo que se debe de buscar es una optimización de los gastos". El concejal de Hacienda destacó, por su parte, "el aumento en la prestación de los Servicios Sociales para las situaciones de necesidad", y defendió que el PP "critica una cosa y la contraria, pero no explican como es posible aumentar las prestaciones sin gastar más y sin solicitar crédito". El portavoz de IU preguntó al PP sobre qué tipo de presupuesto haría: "les invito a hablar de cosas concretas y tangibles, no de elementos abstractos ni de eslóganes".

**Fue aprobado en Pleno con el apoyo de los tres grupos municipales PSOE, PP e IU**

## El Ayuntamiento implantará la 'Ventanilla Única' de atención ciudadana

El Ayuntamiento de Azuqueca de Henares implantará la 'Ventanilla única'. La adhesión del consistorio al convenio marco suscrito entre la Administración General del Estado y la Junta de Comunidades para la implantación de un modelo integrado de atención al ciudadano se aprobó en el Pleno del 20 de diciembre, por unanimidad. Tras la misma, el procedimiento administrativo establece un plazo de dos meses para su puesta en marcha.

El concejal de Recursos Humanos, Santiago Casas, explicó que el objetivo es "dar facilidades a los ciudadanos que deseen presentar documentos dirigidos a las Administración General, Autonómica o a otros órganos de Derecho Público".

La Ventanilla Única, que se centralizará en el Servicio de Atención al Ciudadano del Ayuntamiento recepcionará documentación con destino a otras administraciones y la remitirá a éstas en el plazo de tres días. "Evitará muchos desplazamientos a los vecinos", señaló Casas, ya que el Ayuntamiento admitirá por registro cualquier escrito o comunicación dirigidos a las administraciones o entidades públicas.

### Declaración Institucional

El Pleno aprobó también el estudio de detalle de una manzana del sector SUR R6 y una Declaración Institucional en la que el Ayuntamiento solicita al gobierno la continuidad del pago de ayudas a los desempleados sin un mínimo de renta.

### ÁREA DE REHABILITACIÓN INTEGRAL

El pleno del Ayuntamiento también aprobó por unanimidad la tramitación del Área de Rehabilitación Integral y de la memoria-programa que la define. "Esta actuación va a complementar las mejoras ejecutadas a través del Plan de Barrios con actuaciones de rehabilitación en las viviendas privadas", destacó José Luis Blanco. El edil explicó que la cuantía total de la que se ha dotado al ARI en Azuqueca asciende a 1,51 millones de euros financiados por el Ministerio de Fomento (28 por ciento), la Junta (16,65 por ciento) y Ayuntamiento (65 por ciento, en los aspectos relativos a la urbanización), mientras que los vecinos aportarán en función de su nivel de renta. Según las previsiones del Ayuntamiento, a mediados de febrero empezará a funcionar la oficina técnica que tramitará las solicitudes para la mejora de sus viviendas en aspectos como la eficiencia energética o la accesibilidad.



El alcalde, el consejero y la delegada de la Junta en Guadalajara, tras la firma del convenio

**En virtud de un convenio suscrito con la Junta de Comunidades**

## El Ayuntamiento azudense revisará y adaptará el Plan de Ordenación Municipal

El alcalde de Azuqueca de Henares, Pablo Bellido, y el consejero de Ordenación del Territorio y Vivienda, Julián Sánchez Pingarrón, firmaron el 13 de diciembre un convenio para financiar la revisión y adaptación del Plan de Ordenación Municipal (POM), aprobado en 1999. "En estos 11 años, se ha producido una gran variedad legislativa, como consecuencia de la aprobación de nuevas normas estatales y autonómicas; el objetivo de este convenio es adaptar el POM a la nueva legislación supramunicipal", explicó el alcalde.

En virtud del convenio, la Junta de Comunidades aportará el 90 por ciento de los alrededor de 70.000 euros que supondrá la revisión y adaptación del POM y el Ayuntamiento se hará cargo del 10 por ciento restante. "Aunque la cuantía del conve-

nio no es de las más grandes que hemos firmado, sí que tiene una trascendencia importante", destacó Sánchez Pingarrón, quien añadió que la firma suponía "poner la primera piedra de lo que va a ser el crecimiento futuro del municipio, algo muy relevante para una ciudad tan dinámica y compleja como es Azuqueca, en el Corredor del Henares, con gran componente industrial, con mucha población y con grandes retos que resolver".

El primer edil y el consejero también se refirieron a la importancia de la participación ciudadana en la elaboración del planeamiento urbanístico. En este sentido, Sánchez Pingarrón recordó la reciente aprobación por parte del gobierno regional del decreto de fomento de la transparencia urbanística en Castilla-La Mancha.

### Un POM que apuesta por la vivienda protegida

El actual Plan de Ordenación Municipal (POM) se aprobó en 1999 siguiendo varios criterios para que "Azuqueca sea una ciudad media, no demasiado grande; con viviendas multifamiliares, para evitar que se convierta en una ciudad dormitorio y fomentar que sea una ciudad compleja, que contenga distintos usos, con comercio en el casco urbano, dinamismo interno y vida en la ciudad", explica el alcalde, Pablo Bellido, quien añade que otras de las características de este Plan, que se elaboró con un horizonte estimado de 20 años, son la reserva de "las mejores parcelas para dotaciones", especialmente para centros educativos y dotaciones sanitarias, y una "apuesta clara" por la vivienda protegida.

**Se está construyendo en el polígono Ródano y será el único de España de este tipo**

## El Centro de Formación de Transporte y Logística estará listo en primavera

La construcción en Azuqueca de Henares de un Centro de Formación de Transporte y Logística, el único en España de estas características, avanza a buen ritmo, tal y como comprobó el consejero de Ordenación del Territorio y Vivienda, Julián Sánchez Pingarrón, en la visita que, junto al alcalde, Pablo Bellido, y otros responsables municipales, provinciales y regionales, realizó el 13 de diciembre a las obras que se están acometiendo en el polígono Ródano.

Sánchez Pingarrón destacó "el impulso que supone este Centro para el desarrollo de la industria logística en Castilla-La Mancha a través de la formación y la capacitación de profesionales especializados y altamente competitivos". El consejero señaló que este nuevo espacio convertirá a Azuqueca en referencia nacional e internacional en relación con la forma-

ción de los profesionales del transporte y la logística. "Se trata de un sector que genera mucho empleo, mucha actividad y que, además tira de otros sectores", afirmó Sánchez Pingarrón.

La construcción de este nuevo servicio va a suponer una inversión de tres millones de euros, de los cuales la Junta de Comunidades de Castilla-La Mancha aporta 1,3 millones, en virtud del convenio suscrito el pasado mes de julio en Azuqueca. Se estima que los trabajos podrían estar finalizados entre los meses de marzo y abril.

Este Centro de Formación de Transporte y Logística se está levantando en una parcela de 6.000 metros cuadrados de superficie. Sus instalaciones, que ocuparán 1.200 metros cuadrados, contarán con aulas de formación, una zona de administración, almacenes y pistas en el exterior.

### CURSOS PARA PROFESIONALES

La Confederación Española de Formación del Transporte y la Logística integra a 34.000 empresas, 130.000 vehículos de transporte pesado y más de 210.000 trabajadores, de los que 160.000 son conductores profesionales. En 2009, esta organización impartió un total de 1.400 cursos formativos, en los que participaron 15.000 alumnos. Buena parte de estos cursos se impartirán en Azuqueca cuando el centro empiece a funcionar.



El consejero y el alcalde, junto a otros responsables municipales, provinciales y regionales, tras su visita a las obras



**A la empresa Seranco S.A. por un importe de casi 180.000 euros**

## El Ayuntamiento adjudica la obra de remodelación de la calle Soledad

La Junta de Gobierno Local del Ayuntamiento de Azuqueca de Henares aprobó el 21 de diciembre la adjudicación a la empresa Seranco, S.A. de las obras de remodelación de la calle Soledad por importe de 179.900 euros, "cantidad que supone una baja del 10 por ciento respecto al presupuesto base de licitación", según explicó el concejal de Desarrollo Sostenible, José Luis Blanco.

La empresa compromete cuatro mejoras sobre el proyecto: en el alumbrado público, ejecución del tramo de la calle que llega a la parte alta de la escalera posterior de la iglesia de San Miguel, una estación de contenedores soterrados y la instalación de mobiliario urbano por importe de 26.720 euros. "Desde el Ayuntamiento pretendemos que esta calle se transforme siguiendo los mismos criterios que en el resto del casco urbano tradicional".

La actuación, cuyo plazo de ejecución es de tres meses naturales, incluye la renovación de las conducciones de agua, saneamiento y alumbrado y el rediseño de la calle siguiendo el



La calle Soledad

modelo de 'plataforma única' que se ha impuesto en el resto del casco urbano tradicional.

### Escuela Infantil La Curva

Por otra parte, la Junta de Gobierno Local ha adjudicado también el suministro del mobiliario y equipamiento de la Escuela Infantil La Curva. La empresa adjudicataria ha sido Boreal, por importe de 48.982 euros, con un plazo de garantía de cinco años para el mobiliario del centro, dos años para el material didáctico y un año el material de la cocina. Queda pendiente la adjudicación de la gestión del servicio de esta nueva escuela infantil, que incrementará en 82 plazas la oferta pública para niños de 0 a 3 años en el municipio.



Nuevos juegos infantiles instalados en la plaza de La Rioja

**El Ayuntamiento ha invertido 207.000 euros**

## Comienzan a instalarse los nuevos juegos infantiles en los parques de Azuqueca

Los parques del Norte y Los Almendros y la plaza de La Rioja disponen ya de los nuevos juegos infantiles instalados por el Ayuntamiento a través de un ambicioso plan que va a suponer la puesta en funcionamiento de más de un centenar de elementos de juego nuevos distribuidos por una treintena de áreas infantiles. "A la renovación de los juegos infantiles hemos destinado desde el Ayuntamiento 207.000 euros", recuerda el concejal de Parques y Jardines, Victorio Calles, quien ha precisado que también se va a mejorar la señalización de las áreas.

"Habíamos detectado la necesidad de reponer en algunos casos los juegos que

estaban deteriorados por el paso del tiempo o por actos de vandalismo y, en otros casos, de incrementar el número de elementos o instalar otros más modernos para que los niños disfruten de mayor variedad de juegos y ejercicios", añade Calles.

En la plaza de La Rioja se ha colocado un conjunto que integra columpios, un tobogán, una pasarela y escalas, entre otros elementos. En el parque del Norte se ha instalado también un conjunto que permite distintas opciones de juego, así como nuevos columpios. "De forma progresiva, se irán instalando el resto de los elementos por todas las áreas de juego del municipio", finaliza Calles.



### En marcha, las obras de remodelación de la Plaza del General Vives.-

La empresa VVO, Construcciones y Proyectos, S.A. ha iniciado ya los trabajos para remodelar la plaza del General Vives. "El primer paso fue colocar las protecciones a los árboles", explica el concejal de Desarrollo Sostenible, José Luis Blanco, quien detalla que la actuación incluye la renovación de las redes de agua y saneamiento, la iluminación, la jardinería -respetando los actuales árboles- y el mobiliario urbano. Entre las mejoras incluidas por la empresa en su oferta está la instalación de una estación de contenedores soterrados, pilonas retráctiles y una fuente ornamental, así como mejoras en el alumbrado público y en el mobiliario. El alcalde, Pablo Bellido, señaló que este proyecto supondrá "la culminación del proceso de intervención en el centro de Azuqueca a través del Plan del Casco, cofinanciado con fondos FEDER". En total, cuando termine la renovación de esta plaza, la inversión en el casco rondará los tres millones de euros.



Los premios consisten en tarjetas regalo canjeables en los comercios de la localidad

## ‘Musicalia’, ‘Tejidos Carmen Amate’ y ‘Decore’, ganan el concurso de escaparatismo

El jurado del concurso de escaparatismo navideño convocado por el Ayuntamiento de Azuqueca de Henares eligió el escaparate de ‘Musicalia’ (carretera de Alovera, número 12) como ganador del primer premio; el segundo recayó en ‘Tejidos Carmen Amate’ (calle Santa Cruz, s/n), mientras el tercer galardonado fue ‘Decore’ (calle Trinidad Tortuero, 7). Los premios de este concurso llevan aparejadas tarjetas regalo por importe de 600, 400 y 250 euros, respectivamente, que podrán ser canjeadas en cualquier establecimiento del municipio. El acto oficial de entrega de los galardones se celebrará en el Ayuntamiento, en enero.

“El jurado ha valorado la calidad, modernidad e innovación, originalidad, iluminación y exposición del propio producto”, explica la concejala de Promoción Económica, María Ángeles Díaz. El jurado de esta edición, integrado por dos de los comercios ganadores el año pasado –que este año no podían participar–, así como por representantes de la Cámara de Comercio de Guadalajara, de la Federación de Comercio de Guadalajara (FEDECO), de la Asociación de Comercio de

Azuqueca y del Ayuntamiento –que actuó como secretario, sin voto–, visitó los escaparates de los 25 establecimientos participantes entre los días 16 y 20. “Las bases establecen que las decoraciones se debían mantener hasta el día 6 de enero”, recuerda Díaz.

“Con este concurso, desde el Ayuntamiento pretendemos dar más ambiente navideño a nuestras calles, atrayendo la atención de los compradores e invitándoles a consumir en las tiendas del municipio”, finaliza la edil, quien recuerda que este concurso forma parte de las acciones de Dinamización del Comercio local impulsadas por el consistorio y la Junta.



Arriba, escaparate de la tienda ‘Musicalia’, ganadora del concurso de escaparatismo. Debajo, a la izquierda, detalle de la decoración del segundo clasificado, ‘Tejidos Carmen Amate’ (izquierda), y del tercero, ‘Decore’ (derecha).



### LA CAMPAÑA ‘LOS MARTES A BUEN PRECIO’ CUMPLE SU PRIMER MES

La campaña de promoción del comercio impulsada por el Ayuntamiento ‘Los martes a buen precio’ ha cumplido su primer mes de funcionamiento. “La iniciativa comenzó el 1 de diciembre y se prolongará hasta el mes de junio”, explica la concejala de Promoción Económica, María Ángeles Díaz, quien recuerda que en total “se han adherido 71 establecimientos del municipio” y que “la inscripción se mantendrá abierta durante el tiempo que dura la campaña”. La concejala recuerda que “el objetivo de esta novedosa iniciativa es lograr que los comerciantes y hosteleros se den a conocer y aumenten las ventas, al tiempo que los clientes compren en mejores condiciones, dándoles opción a beneficiarse de las promociones”. Para ello, los participantes se comprometen a ofrecer cada martes a sus clientes un producto en oferta, una promoción o una degustación. El Ayuntamiento, por su parte, se encarga del diseño, organización y coordinación de la campaña, así como de la edición del material de promoción y publicidad de la iniciativa y de los elementos identificativos y publicitarios para los participantes.



### Jornada informativa para las empresas.

La patronal alcarreña Ceoe-Cepyme impartió en El Foro de Azuqueca una sesión informativa dirigida a empresarios de la localidad, en el marco del Plan por el Crecimiento, la Consolidación y la Calidad del Empleo del Sepecam y el Fondo Social Europeo, con el que colabora. La técnica, Ester Simón, explicó a la veintena de empresarios presentes, las subvenciones que pueden solicitar, como son las ayudas a la contratación indefinida, el contrato en prácticas o las líneas para autónomos.

### Breve

#### ID Logistics logra la calidad Qualicert de SGS para su planta de Azuqueca.

El operador ID Logistics ha obtenido para su plataforma logística de Azuqueca de Henares, que la compañía gestiona para el grupo Carrefour, la certificación de calidad Qualicert concedida por SGS. En la auditoría, desarrollada en las instalaciones del Polígono Industrial Miralcampo, SGS valora el capital humano y al equipo de gestión, así como el estado de mantenimiento de esta plataforma logística.



**Hasta el 4 de febrero, está abierto el plazo de presentación solicitudes en la Delegación Provincial de Ordenación del Territorio y Vivienda**

## Empieza el proceso para adjudicar las 172 viviendas que construirá la Junta en el SUR R6

Los interesados en adquirir una de las 172 viviendas de protección oficial de precio general que va a construir la Empresa Regional de Suelo de Castilla-La Mancha en el sector SUR R6 de Azuqueca de Henares deberán presentar la correspondiente solicitud antes del 4 de febrero en la Delegación Provincial de Ordenación del Territorio y Vivienda de Guadalajara, ubicada en la Avenida del Ejército, 8 - 1ª planta. En esta delegación podrán obtener más información sobre el proceso. "Los interesados deben dirigirse a la Oficina de Guadalajara porque en el momento de presentar su solicitud tendrán que elegir el tipo de vivienda que desean", explica el concejal de Urbanismo y Vivienda azudense, Julio García.

### Selección de los adjudicatarios, por sorteo

Para la selección de los adjudicatarios, la Junta de Comunidades de Castilla-La Mancha ha previsto un sorteo ante notario para cada uno de los tres cupos establecidos, en concreto, uno para las personas con Movilidad Reducida Permanente (al que se reservan seis viviendas), otro para el cupo de Mujeres Víctimas de Violencia de Género (tres viviendas) y otro para el cupo general (163 viviendas).



Parcela sobre la que se levantarán las viviendas

### Requisitos para acceder a las viviendas

- \* Estar inscrito o haber solicitado la inscripción en el Registro de Demandantes de Vivienda con fecha anterior a la publicación de la convocatoria de este procedimiento en el Diario Oficial de Castilla-La Mancha.
- \* Estar empadronado algún miembro de la unidad familiar en algún municipio de Castilla-La Mancha.
- \* Los ingresos familiares corregidos no podrán superar 4,5 veces el IPREM y vendrán referidos al ejercicio fiscal 2009. Los ingresos familiares no podrán ser superiores a las siguientes cuantías: unidad familiar de 1 a 2 miembros, 45.501,35 euros; unidad familiar de 3 a 4 miembros, 46.133,31 euros; familias numerosas y determinados colectivos (personas dependientes o con discapacidad, mujeres víctimas de violencia de género y víctimas del terrorismo), 46.783,08 €.
- \* La unidad familiar solamente podrá ser titular de una única vivienda, libre o protegida, a fecha de terminación del plazo de presentación de solicitudes, si concurren algunas de las circunstancias establecidas en la ley y en las bases de la convocatoria.
- \* Obtener, en su caso, la financiación necesaria para poder comprar la vivienda, pues la adjudicación no determina por sí la obtención de un préstamo hipotecario.

## Pisos de dos y tres dormitorios, desde 101.811,71 euros más IVA

"Las 172 viviendas cuyo proceso de adjudicación se inicia ahora, tendrán unos precios muy inferiores a los del mercado, sin que por ello se resientan las calidades", destaca el concejal azudense de Urbanismo y Vivienda, Julio García. Esta promoción se construirá en la parcela VC-12, de 6.081,21 metros cuadrados de superficie, situada en el Sector SUR-R6, delimitada por las calles Amaya Valdemoro y Rafael Nadal y por el Bulevar del Deporte.

Las seis viviendas adaptadas para personas con movilidad reducida son de dos dormitorios y su superficie útil oscila entre 60,77 y 71,87 metros cuadrados, a los que se añade un trastero y un garaje de 25,86 metros cuadrados. Su precio de compra oscilará entre 112.255,36 y 127.402,03 euros más IVA. El resto de viviendas, tanto las 163 del cupo general como las reservadas a víctimas de violencia de género, son de 2 ó 3 dormitorios, con una superficie útil de entre 54,35 y 72,55 metros cuadrados, además de un trastero y un garaje de 25,86 metros cuadrados. La horquilla de precios va de 101.811,71 a 128.626,60 euros, más IVA.

Los pisos se distribuirán en cuatro bloques de edificación independientes de cinco plantas de alturas más ático. En la parcela se han proyectado espacios interiores ajardinados para uso social y mejora bioclimática.

### MÁS DE 700 VIVIENDAS PROTEGIDAS EN UNA DÉCADA

Con esta nueva promoción, serán 716 las viviendas con algún tipo de protección impulsadas en Azuqueca de Henares desde que se puso en marcha el Plan de Ordenación Municipal, en el año 1999:

- 148 viviendas en el SUR R2.
- 84 en el R3.
- 177 viviendas del R6.
- 101 en los sectores R4 y R8.
- 34 viviendas en régimen de alquiler construidas por la Junta de Comunidades de Castilla-La Mancha en la avenida del Ferrocarril.
- 172 viviendas del SUR R6 (cuyo proceso de adjudicación acaba de iniciarse).
- Además, el Ayuntamiento azudense ha puesto a la venta en 2010, 30 parcelas destinadas a la autopromoción de viviendas unifamiliares.

"Este tipo de actuaciones impulsadas por el Ayuntamiento suponen una aportación importante y continuada en el tiempo para ayudar a paliar las dificultades en el acceso a la vivienda a quienes menos ingresos tienen", sostiene el responsable municipal de Urbanismo y Vivienda, Julio García.



**El Ayuntamiento inserta este programa en su estrategia de apoyo a la conciliación familiar y educación en valores de los más pequeños**

## Cerca de 900 niños participaron en 2010 en los campamentos urbanos municipales

“Una de las prioridades del equipo de gobierno municipal es tratar de ayudar a las familias y, en este camino, la conciliación es un pilar básico”, afirma el alcalde de Azuqueca de Henares, Pablo Bellido. En esa línea, el Ayuntamiento ha realizado “grandes esfuerzos para poner a disposición de los vecinos más plazas públicas de guardería”, recuerda el primer edil, al tiempo que adelanta que “en breve, la Escuela Infantil La Curva se sumará a la oferta existente, con lo que Azuqueca, con 418 plazas públicas para niños de cero a tres años, se situará muy por delante de otros municipios en este terreno, incluida Guadalajara capital”.

Con ese mismo objetivo de facilitar la conciliación, el Ayuntamiento promueve otras acciones entre las que destacan los campamentos urbanos. “En un principio, esta actividad se planteaba durante períodos largos, es decir, coincidiendo con los días no lectivos de Carnaval, Semana Santa y vacaciones de verano, sin embargo, el calendario académico difiere del laboral y, con el fin de ofrecer un servicio más completo, desde 2006 también se organizan campamentos en días sueltos para, de este modo, cubrir la demanda con motivo de las festividades escolares”, explica la concejala de Educación, Elisa Cansado.

### Amplia aceptación

Los campamentos urbanos, que se dirigen a niños con edades comprendidas entre los 3 y los 12 años, cuentan con un elevado número de usuarios. “A lo largo de 2010, se han celebrado siete ediciones con un total de 887 inscritos y, si tenemos en cuenta los



**Temáticas variadas.**— “Con frecuencia, los niños que acuden a los campamentos urbanos repiten en más de una ocasión y, para evitar que se aburran, tratamos de sorprenderles ofreciéndoles cada vez diferentes actividades, talleres y juegos”, explica la concejala de Educación, Elisa Cansado. Las tradiciones, los planetas, el medio ambiente, los cuentos o el propio municipio de Azuqueca son algunas de las temáticas elegidas para ambientar estos campamentos.

“Las ediciones de los meses de verano tienen una peculiaridad ya que, como apoyo a los centros educativos con Secciones Europeas en inglés y francés, se organizan campamentos en los que, además de las actividades y juegos, se refuerza el aprendizaje de esos idiomas”, destaca la edil. En la foto superior, la edil de Educación y el alcalde, durante su visita al último campamento de Navidad. Debajo, participantes en la edición en inglés que acogió el colegio Maestra Plácida en verano.

datos de los últimos cuatro años, más de 3.300 niños han participado en esta actividad”, detalla la responsable municipal del área. “Son unas cifras que ponen de manifiesto la buena acogida y la utilidad de esta iniciativa, ya que las madres y los padres de Azuqueca saben que cuando sus hijos no tienen clase y ellos tienen que trabajar disponen de una opción de calidad para los niños”, afirma Elisa Cansado.

El horario de este recurso también trata de dar respuesta a las necesidades de la

familias y, para ello, se ofrecen cuatro alternativas: de 8 a 14 horas, de 10 a 14, y, con comida incluida, de 8 a 14 y de 10 a 16 y de 8 a 16 horas. “El Ayuntamiento, además de encargarse de la organización, subvenciona el coste de cada plaza”, recuerda la concejala de Educación. “Los precios varían en función de la opción elegida, pero, en cualquier caso, se han mantenido iguales, es decir, sin ningún tipo de subida, desde el año 2006”, destaca Cansado. Así, por ejemplo, las tarifas del campamento de Navidad, que

se desarrolló los días 23, 27, 28, 29 y 30 de diciembre y 3, 4 y 5 de enero, fueron, atendiendo a las cuatro opciones posibles, de 40, 45, 90 y 100 euros, respectivamente.

### Educación en valores

Además de la conciliación laboral y familiar, los campamentos urbanos también cumplen con otro objetivo: la educación en valores. “De este modo, y sin olvidar que son fechas no lectivas en las que los niños quieren divertirse, también se estimula el aprendizaje y el crecimiento perso-





### Próximas convocatorias

– **25 de marzo**, coincidiendo con la celebración del Día de la Enseñanza en Castilla-La Mancha.

– **18, 19, 20 y 25 de abril**, período de descanso entre el segundo y tercer trimestre que coincide con la Semana Santa.

– **30 de mayo**, jornada sin actividad docente previa al Día de Castilla-La Mancha, que se conmemora cada 31 de mayo.

“El plazo de inscripción se abre unos días antes del inicio de los campamentos urbanos y los interesados pueden recoger y entregar la solicitud directamente en la conserjería de cada centro o, si lo prefieren, en la conserjería del Ayuntamiento”, recuerda la concejala de Educación, Elisa Cansado.

### LA OPINIÓN DE LOS USUARIOS

#### • “Son una solución para quienes no tenemos familiares o una guardería a la que recurrir”

Rosa del Castillo es madre de Blanca, una niña de 7 años. “Los campamentos urbanos son una solución para todos los padres y madres que trabajamos y no contamos con familiares o una guardería a la que recurrir”, explica Rosa. “A través de este recurso, el Ayuntamiento de Azuqueca da facilidades para la conciliación, algo que no ocurre en otras ciudades como, por ejemplo, en Guadalajara, donde trabajo, y hay menos servicios de este tipo”, destaca esta usuaria. En cuanto a su hija, “Blanca comenzó a ir a los campamentos urbanos cuando tenía 3 años y está deseando que se organice alguno para reencontrarse y jugar con el grupo de amigos que ha hecho allí”.

#### • “Sin este servicio, no podría trabajar”

Susana Marinho Jesús Cardoso, madre de Mateus, de 5 años, afirma que los campamentos urbanos son “un servicio muy bueno”. “Recurso a ellos siempre que el colegio está cerrado y en el horario más amplio –de 8 a 16 horas– porque, de otra manera, no podría trabajar, aunque necesitaría que ampliaran el horario hasta las seis de la tarde, que es cuando termina mi jornada laboral”, explica esta usuaria. “Mateus lleva yendo a los campamentos desde que tenía tres años y está encantado”, señala Susana, quien añade que su hijo “siempre quiere ir porque se lo pasa muy bien con las actividades; sólo hay un problema: como no come bien, no le suele gustar el menú del campamento”.

nal de los participantes”, matiza la edil.

“Las actividades que se proponen sirven para trabajar, siempre de una manera lúdica, diferentes conceptos como, por ejemplo, la solidaridad, el compañerismo, la integración o la creatividad”, enumera la responsable municipal del área, quien añade que “los campamentos también fomentan la socialización de los más pequeños al permitir que creen nuevas amistades que se suman a su grupo del colegio o del barrio”.

En cuanto al lugar donde se desarrollan los campamentos, la concejala explica que “durante el curso escolar, se utilizan las instalaciones del colegio La Paloma, mientras que en verano se ubican en los centros Maestra Plácida Herranz y La Paz, así como en la granja-escuela ‘El Trébole’ que gestiona la Asociación de Padres de Discapacitados de Azuqueca”, concluye Elisa Cansado, quien agradece a ADA su colaboración.

### OTROS RECURSOS PARA LA CONCILIACIÓN

Además de las iniciativas municipales en favor de la conciliación familiar y laboral, el Ayuntamiento de Azuqueca de Henares impulsa otras acciones en colaboración con la Junta de Comunidades de Castilla-La Mancha:

#### PROGRAMA DE ATENCIÓN A LA INFANCIA

Desde hace nueve años, el Ayuntamiento azudense, con la ayuda del gobierno regional, desarrolla durante los meses de julio y agosto el denominado Programa de Atención a la Infancia, que se dirige a niños de 3 a 12 años. “Se trata de una iniciativa en favor de la conciliación para familias en las que trabajen ambos progenitores, monoparentales y empadronadas en Azuqueca”, explica la concejala de Igualdad, Sagrario Bravo. En la edición de 2010, esta actividad contó con 364 participantes, que, además de entretenerse con juegos (foto) y talleres, trabajaron la educación en valores y reali-



zaron visitas a distintos recursos municipales como el Ayuntamiento o el Centro de Formación al Consumidor. “Este programa cuenta con un valor añadido ya que permitió generar con la contratación de 20 monitoras a través del Plan de Acción Local y Autonómica para el Empleo”, añade la edil.

#### PROGRAMA ‘KANGURAS’

Con el fin de facilitar la asistencia a diversas propuestas, por ejemplo, representaciones teatrales, actividades literarias o sesiones formativas del programa ‘Azuqueca Educa’, el Ayuntamiento ofrece en esas ocasiones un servicio de guardería gratuito para aquellos padres con hijos pequeños que estén interesados en participar. Ese servicio se gestiona a través del programa ‘Kanguras’, dependiente del Centro de la Mujer, y, además de actividades grupales, también dar respuesta a demandas individuales, “aunque como un servicio puntual”, aclara la concejala de Igualdad. Al cierre de esta edición de AZUCAHICA, con fecha del 31 de noviembre, este programa superaba las 3.000 horas de servicio y había atendido a cerca de 300 menores.

A través de programas de empleo impulsados desde los gobiernos regional y central

## El Ayuntamiento azudense contrató a 400 desempleados en 2010

“Las políticas para el fomento del empleo son una prioridad para este Ayuntamiento y, por eso, nos hemos sumado a todos los programas impulsados tanto desde el Gobierno regional como el central”, destaca el alcalde de Azuqueca de Henares, Pablo Bellido. En este sentido, durante el año 2010, el consistorio ha formalizado un total de 400 contrataciones.

El mayor número de incorporaciones se realizó a través del Fondo Estatal para el Empleo y la Sostenibilidad Local (FEESL), que requirió de 138 personas para la ejecución de diez proyectos. A continuación, se sitúa el Plan de Acción Local y Autonómica para el Empleo, con 133 contrataciones. “Este Plan se dividió en dos fases y precisamente ahora en enero se han incorporado las dos últimas personas, una técnica y una auxiliar administrativa de apoyo a ‘Biciudad’, el programa de alquiler de bicicletas”, explica la concejala de Promoción Económica, María Ángeles Díaz.

### Programas mixtos

El Taller de Empleo ‘Autonomía y Accesibilidad’ suma 48 contrataciones: 8 profesionales y 40 alumnos, diez por cada módulo: Atención a la Infancia, Atención Geriátrica, Atención a Discapacitados y Mantenimiento de Espacios

Urbanos. “Se trata de un programa de nueve meses de duración y al que se denomina mixto porque combina formación teórica y prácticas”, aclara la edil.

### Apuesta por la formación

Por otra parte, el Ayuntamiento también apuesta por la formación. “Consideramos que es un factor fundamental para mejorar las posibilidades de encontrar trabajo y, en esa línea, el año pasado se ofertaron cuatro cursos financiados por el Sepecam a través de un convenio entre Ayuntamiento, Diputación y la CEOE”, recuerda Díaz. “Las sesiones fueron seguidas por 60 personas y la oferta consistió en un curso de operador de carretillas y gestión de almacén, dos para la obtención de la Tarjeta Profesional de la Construcción y uno de Técnico de gestión y evaluación medioambiental”, detalla María Ángeles Díaz.



Imagen de archivo de una entrega de diplomas a los trabajadores del Plan de Choque

### El Programa Experimental de Empleo suma ya 37 contrataciones

Además de las iniciativas para la contratación directa, el Ayuntamiento de Azuqueca también impulsa otras acciones indirectas como el Programa Experimental de Empleo ‘Competencia profesional para el empleo II’. “El objetivo es mejorar las posibilidades de inserción de los desempleados del municipio mediante itinerarios personalizados, asesoramiento individual, formación y práctica laboral”, explica la concejala de Promoción Económica, María Ángeles Díaz, quien recuerda que “este proyecto, que comenzó en junio de 2010 y se prolongará hasta mayo, cuenta con 130 participantes, de los que se deberá lograr la contratación de, al menos, el 35 por ciento, es decir, 46”. Al cierre de esta edición de AZUCAHICA, ya habían sido contratadas 37 personas, 15 de ellas por un período de más de seis meses. Por otra parte, el Programa Experimental de Empleo también ofrece incentivos a las empresas, que “reciben una asistencia integral en materia de selección de personal y pueden acogerse a dos tipos de subvenciones: una de 1.000 euros para contrataciones de más de seis meses y otra para prácticas no laborales, cuya cuantía varía según el número de horas y alumnos”, detalla la edil.

### DATOS DE LOS PROGRAMAS DE EMPLEO EN 2010

EN COLABORACIÓN CON LA JUNTA DE COMUNIDADES DE CASTILLA-LA MANCHA

<b>Plan de Acción Local y Autonómica para el Empleo</b>	133
<b>Acciones de Refuerzo</b>	17
<b>Plan de Choque</b>	64
<b>Alumnos y personal del Taller de Empleo ‘Autonomía y Accesibilidad’</b>	48

PROGRAMAS EN COLABORACIÓN CON EL GOBIERNO CENTRAL

<b>Fondo Estatal para el Empleo y la Sostenibilidad Local (FEESL)</b>	138
---	-----

**TOTAL** 400



### Entrega de diplomas del curso de Operador de Carretillas.

Un total de 21 jóvenes han completado el curso de Operador de Carretillas organizado por el Ayuntamiento a través del Plan Regional de Integración Social (PRIS) de Juventud. Durante la entrega de diplomas, celebrada el 22 de diciembre, el alcalde, Pablo Bellido, animó a los asistentes a formarse para acceder a un puesto de trabajo. “El mercado laboral es cada vez más competitivo; las empresas tienen mucho donde elegir y eso significa que el que está más formado, tiene más posibilidades de ser contratado”, señaló el primer edil azudense. En la foto, los alumnos del curso junto al alcalde y la concejala de Servicios Sociales, María José Naranjo.



**Unifica el carné deportivo municipal, del servicio 'Biciudad' y de la Biblioteca**

## Comienza a funcionar la 'Tarjeta Ciudadan@'

Desde el 2 de enero, los vecinos de Azuqueca de Henares ya pueden hacer uso de la denominada 'Tarjeta Ciudadan@', que sustituye y unifica en un mismo documento los carnés ya existentes del Servicio Municipal de Deportes, del sistema de préstamo de bicicletas 'Biciudad' y de la Biblioteca Municipal 'Almudena Grandes'. "Es un nuevo recurso con el que se pretende que los azudenses puedan hacer uso de los servicios municipales de manera rápida, cómoda y sencilla", explica el alcalde, Pablo Bellido, quien añade que "supone un paso más en la modernización y la mejora de la administración".

Los titulares de esta tarjeta pueden identificarse en el acceso a cualquier instalación deportiva, hacer uso del préstamo de libros y otros materiales de la Biblioteca y utilizar las bicicletas del servicio 'Biciudad', aunque, según adelanta el concejal de Nuevas Tecnologías, José Luis Escudero, "está previsto que en el futuro se puedan

incorporar nuevas utilidades y ventajas".

### Más eficiencia y agilidad

"Con este nuevo documento se consigue una mayor eficiencia y agilidad en los servicios municipales, lo que permite que los vecinos se ahorren tiempo y gestiones innecesarias", destaca el edil.

Al cierre de esta edición de AZUCAHICA, el Ayuntamiento había comenzado a remitir de manera gratuita la nueva 'Tarjeta Ciudadan@' a los titulares de los carnés deportivo municipal, de 'Biciudad' y de la Biblioteca. "Quienes no dispongan de alguno de esos documentos y deseen disponer de la Tarjeta, pueden solicitarla en el Servicio de Atención a la Ciudadanía, ubicado en el la planta baja del Ayuntamiento; en ese caso, deberán abonar 3 euros en concepto de emisión", aclara José Luis Escudero. Además, con el fin de informar a los vecinos de este nuevo recurso, "se ha buzzoneado en los hogares un folleto explicativo", concluye.



### DATOS DE INTERÉS

#### • ¿Qué es?

La 'Tarjeta Ciudadan@' es un recurso que facilita la realización de gestiones y la utilización de servicios. Para ello, unifica en un mismo documento las tarjetas municipales de Deportes y del sistema de préstamo de bicicletas 'Biciudad', así como el carné de la Biblioteca Municipal 'Almudena Grandes'.

#### • ¿Para qué sirve?

Con esta tarjeta, los titulares pueden identificarse en las instalaciones deportivas, retirar libros o cualquier otro material de la Biblioteca o utilizar una bicicleta de 'Biciudad'. El Ayuntamiento de Azuqueca de Henares tiene previsto ampliar estas funciones iniciales con la incorporación futura de nuevas utilidades y ventajas.

#### • ¿Cómo se consigue?

El Ayuntamiento está enviando la 'Tarjeta Ciudadan@' de manera gratuita a aquellos vecinos que ya disponen de la Tarjeta Deportiva Municipal, la tarjeta 'Biciudad' o el carné de la Biblioteca. Quienes no sean titulares de ninguno de estos documentos, pueden solicitarla en el Servicio de Atención al Ciudadano (SAC), ubicado en la planta baja del Ayuntamiento. En este caso, se debe abonar 3 euros en concepto de emisión.

### 'AZUQUECA, CIUDAD DIGITAL'

La Tarjeta Ciudadan@ es una de las acciones contempladas en el programa 'Azuqueca, Ciudad Digital' que desarrolla el Ayuntamiento con el objetivo de "estar a la vanguardia de la administración electrónica y, de este modo, facilitar la relación de los vecinos con el consistorio", afirma el concejal de Nuevas Tecnologías, José Luis Escudero. Otras de las medidas incluidas en dicho programa son:

#### • Servicio de Atención a la Ciudadanía (SAC)

Desde septiembre de 2010, la planta baja del Ayuntamiento alberga el Servicio de Atención a la Ciudadanía (SAC). "Además de unificar en un mismo espacio todos los trámites y gestiones de carácter municipal, cuenta con un horario de apertura muy amplio", destaca José Luis Escudero. En este sentido, el SAC permanece abierto de lunes a jueves, de 8 a 19 horas, mientras que los viernes presta atención de 8 a 15 horas.

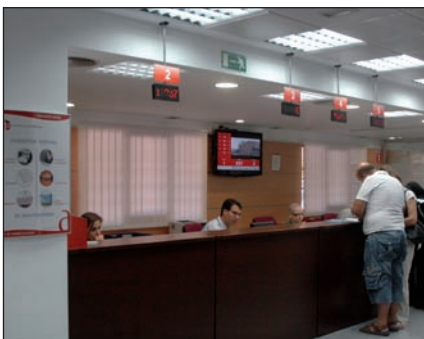

#### • 010, teléfono único de atención a la ciudadanía

La atención presencial que del SAC se completa con la asistencia telefónica a través del número municipal 010. "Con sólo marcar estos tres dígitos, los vecinos de Azuqueca podrán aclarar cualquier duda y recibir información municipal", destaca el concejal del área.

#### • Cajeros Ciudadanos

El Ayuntamiento de Azuqueca de Henares también está ultimando la puesta en marcha de Cajeros Ciudadanos que van a permitir a los vecinos "realizar distintos trámites, desde la reserva de instalaciones deportivas, a la adquisición de entradas para actividades relacionadas con el Ayuntamiento o el pago de tasas y tributos, así como consultar información sobre el municipio", recuerda José Luis Escudero. Esos cajeros se han ubicado en el Ayuntamiento, El Foro, la Casa de la Cultura y el pabellón 'Ciudad de Azuqueca'.





**José Luis Escudero, edil de Deportes, Nuevas Tecnologías, Calidad y Participación Ciudadana**

## “El Ayuntamiento ha realizado la mayor inversión de su historia para transformar el panorama deportivo”

El año 2010 ha marcado un hito en materia deportiva en Azuqueca de Henares. A las grandes inversiones para la mejora y el incremento de las instalaciones, se suma el éxito de participación en las diferentes actividades y competiciones organizadas por el Ayuntamiento, así como los buenos resultados de los clubes y deportistas locales. De todo ello, hemos hablado con el edil del área, José Luis Escudero, quien también ocupa las concejalías de Participación Ciudadana, Calidad y Nuevas Tecnologías.

**Pregunta.-** En los últimos años, el Ayuntamiento ha hecho un gran esfuerzo inversor en instalaciones deportivas. ¿Cuál ha sido el resultado?

**Respuesta.-** El resultado ha sido la transformación del deporte de Azuqueca por completo. El Ayuntamiento, con cerca de 12 millones de euros, ha realizado en los últimos tres años la mayor inversión de la historia en materia deportiva y cualquier vecino o persona que nos visite puede notar ese cambio.

El Plan Municipal de Instalaciones Deportivas nos ha permitido realizar un gran número de actuaciones en beneficio de los azuquecenses, que son los que hacen uso de estos espacios. Por ejemplo, se ha dotado a la zona ‘Arroyo del Vallejo’ con ocho pistas de pádel, una cancha multideporte y aparcamiento, mientras que en el Complejo San Miguel se han construido 6 pistas de pádel y 4 de tenis, un campo de fútbol 7 y un nuevo edificio de vestuarios y bar restaurante, al tiempo que se ha remodelado el campo de fútbol y se está finalizando el proyecto para incorporar al recinto un graderío con vestuarios y una pista de atletismo. También se ha completado el tercer gran pabellón del

municipio, el ‘Ciudad de Azuqueca’, que se caracteriza por su versatilidad ya que está preparado para albergar eventos de todo tipo. También se ha ampliado el polideportivo ‘La Paz’, se han acometido mejoras en las pistas de barrio y se ha instalado calefacción y paneles de energía solar térmica en diferentes espacios. Además, sin coste alguno para el Ayuntamiento, la empresa adjudicataria de la gestión de la Piscina Climatizada se está ocupando de las obras de reforma y ampliación, que permitirá ofrecer a los usuarios nuevos servicios de agua y tratamiento.

**P.-** La oferta de actividades deportivas se mantiene durante todo el año y para todas las edades. ¿Se da así respuesta a la demanda?

**R.-** Pocos municipios cuentan con una oferta tan amplia que incluye propuestas para el curso anual, es decir, de octubre a junio, competiciones y un programa específico para los meses de verano. Además, en todos casos, se intenta dar cabida a niños, jóvenes, adultos y mayores.

Durante el curso, organizamos las Escuelas Municipales, que se dirigen a alumnos de hasta 17 años, actividades físico-deportivas,



**“Pocos municipios cuentan con una oferta deportiva tan amplia para todas las edades y con propuestas para el curso anual, competiciones y un programa específico para el verano”**

para mayores de 18 años, y también cursos de natación y otras disciplinas en la Piscina Climatizada.

Por otra parte, durante toda la temporada, el Ayuntamiento, en solitario o en colaboración con los clubes y asociaciones –a quienes agradezco su ayuda y esfuerzo– organiza diversas competiciones como la San Silvestre, el maratón de fútbol sala, la liga Municipal de Fútbol 7, que este año ha vuelto a batir el récord de participación con 85 equipos y más de mil jugadores, o el Ranking de Pádel, una novedad que cuenta con más de 90 parejas. Por último, cuando terminan los cursos anuales, el Ayuntamiento lanza el programa ‘Azuverano’ en los meses de julio y agosto. Niños y adultos pueden asistir a clases de natación o practicar su deporte favorito como fútbol, baloncesto, pádel o gimnasia rítmica.

**P.-** Hablando de las Escuelas Municipales, desde el Ayuntamiento siempre insisten en la importancia del deporte de base ¿Por qué?

**R.-** Para el Ayuntamiento de Azuqueca, el deporte es sinónimo de salud y de integración. En ese sentido, las Escuelas Municipales se conciben como un vehículo en el que niños y jóvenes tienen la posibilidad de hacer deporte desde una perspectiva de formación, más que de competición. Son básicas y, por ello, permanecen bajo gestión directa municipal.

Esta temporada superamos los 1.300 alumnos repartidos en 22 disciplinas diferentes, una gama muy amplia que contempla deportes minoritarios, como el tiro con arco o la esgrima, y otros más populares como el fútbol, el baloncesto o el tenis. Además, estamos haciendo un esfuerzo muy importante para mantener las tasas y permitir que cualquier niño o joven, independientemente de su condición social y económica, pueda inscribirse. Creemos que esta política ha sido acertada porque los números así nos lo demuestran: desde el año 2008 ha aumentado de manera paulatina el número de participantes, procedentes





no sólo de Azuqueca, sino también de otros municipios cercanos. Además, para su desarrollo, contamos con un personal cualificado formado por 75 monitores, a quienes agradezco su dedicación y labor porque trabajan con el futuro de nuestro municipio: los niños y los jóvenes.

**P.- ¿Cómo es la relación entre el Ayuntamiento y los clubes y deportistas locales?**

R.- Este equipo de gobierno siempre ha tenido la mano tendida a todos los clubes y deportistas de la localidad para escucharles e intentar mejorar sus condiciones. En este caso, también hemos hecho el mayor esfuerzo de la historia para, a pesar de la difícil situación actual, incrementar el apoyo económico a los clubes y deportistas individuales de Azuqueca. También se ha reforzado la cesión de instalaciones donde celebrar sus entrenamientos y sus actividades. De hecho, hay pocos Ayuntamientos que lo hagan de manera gratuita y en tan amplio número de horas, pero para nosotros es un orgullo llenar de vida los pabellones municipales y poner nuestros recursos a disposición de los clubes. Por otra parte, como mencionaba anteriormente, hay una línea muy estrecha de colaboración para la realización de eventos o actividades.

**P.- Otra de las áreas de la que es titular, Nuevas Tecnologías, ha iniciado una importante apuesta que se canaliza a través del programa 'Azuqueca, Ciudad Digital'. ¿En qué fase se encuentra?**

R.- En el año 2008, pusimos en marcha un proyecto muy ambicioso en materia de Nuevas Tecnologías que va a suponer una inversión de más de un millón de euros. El objetivo del programa 'Azuqueca, Ciudad Digital' es doble: por un lado, acercar el Ayuntamiento a los vecinos y, por otro, modernizar la administración. En estos momentos nos encontramos en la fase final de ejecución y, durante el primer semestre del año, los vecinos podrán comprobar la mejora.

**P.- ¿Qué acciones destacaría?**

R.- En relación con los deportes, se han introducido mejoras en su gestión con la reserva *on-line* de las instalaciones, un avance que facilita la labor del propio Servicio Municipal de Deportes (SMD), pero, sobre todo, agiliza el proceso de alquiler. También vamos a poner en marcha cuatro Cajeros Ciudadanos en distintas dependencias municipales, en concreto, en El Foro, la Casa de la Cultura, el pabellón 'Ciudad de Azuqueca' y el Ayuntamiento. Ahora están operativos con carácter informativo, pero próximamente cualquier vecino, en el horario de apertura de dichas instalaciones, podrá realizar trámites como la reserva de pistas deportivas, la compra de entrada para el cine o el pago de tributos.

La Tarjeta Ciudadana es otra acción del programa 'Azuqueca, Ciudad Digital' y consiste en un documento que unifica en un mismo soporte las tarjetas del SMD, BiCiudad y de la Biblioteca. Por



**“La existencia de un tejido asociativo vivo y rico en nuestro municipio, nos ayuda como equipo de Gobierno a construir una mejor Azuqueca”**

otra parte, desde octubre se han habilitado cinco puntos *wifi*, de conexión gratuita a Internet, en los parques de La Quebradilla, La Constitución y La Ermita, así como en la Casa de la Cultura y El Foro.

**P.- Centrándonos en el área de Participación Ciudadana, Azuqueca cuenta con un teji-**

**do asociativo muy asentado. ¿Qué apoyo se les ofrece desde el Ayuntamiento?**

R.- La participación ciudadana es un área de especial atención para este equipo de gobierno porque consideramos que la existencia de un tejido asociativo vivo y rico en nuestro municipio, nos ayuda a construir una mejor Azuqueca. Es envidiable el número de asociaciones con que cuenta nuestro municipio, en concreto, 121, cuyos miembros son aliados preferentes para la acción de gobierno. Con el fin de ofrecerles apoyo, impulsamos acciones de fortalecimiento como la cesión gratuita de locales en El Foro, y la convocatoria anual de subvenciones para contribuir, en la medida de las posibilidades económicas del Ayuntamiento, a respaldar su labor y sus actividades.

**P.- Este año, por primera vez, se ha impulsado un Plan Municipal de Voluntariado. ¿Con qué objetivos?**

R.- Por un lado, reforzar el trabajo de las asociaciones locales para que cualquier vecino de Azuqueca pueda conocer su trabajo y, por otro, animar a quienes lo desean a que se incorporen como voluntarios. Los colectivos azudenses nos dan mucho más de lo que reciben y, desde el equipo de gobierno, agradecemos su dinamismo y alta participación.

**“El SAC acerca y facilita la relación de los vecinos con la administración”**

El Ayuntamiento de Azuqueca, en el marco del Plan Municipal de Calidad, puso en marcha en septiembre el Servicio de Atención a la Ciudadanía (SAC). “Esta iniciativa persigue acercar la administración a los vecinos para que puedan realizar sus trámites, gestiones, quejas y sugerencias de una manera más fácil”, explica José Luis Escudero, responsable del área. Para ello, se trabaja en distintas vías de comunicación: presencial, telefónica y telemática.

En cuanto a la atención presencial, el SAC se ubica en la planta baja de la casa consistorial y permanece abierto de lunes a jueves, entre las 8 y las 19 horas, y los viernes, de 8 a 15 horas. Desde su apertura y hasta el cierre de esta edición de AZUCAHICA, ya había tramitado más de 13.800 consultas. “Se trata de una cifra muy alta debido tanto a la ampliación del horario a las tardes, como por la centralización en el SAC de las labores de información y gestión”, aclara el edil azudense. A la atención presencial se suma la asistencia telefónica mediante el número municipal 010 y, en breve, la vía telemática a través de la web [www.azuqueca.es](http://www.azuqueca.es). “Estamos ultimando una nueva página que, además de estrenar diseño, incluirá nuevas prestaciones como la denominada ‘Carpeta Ciudadana’ para trámites y gestiones *on-line*”, adelanta José Luis Escudero.

Por último, el Ayuntamiento azudense también implantará en el SAC el modelo integrado de atención al ciudadano conocido como ‘Ventanilla única’ que va a posibilitar que “los vecinos se eviten desplazamientos para presentar documentos dirigidos a las Administración General, Autonómica o a otros órganos de Derecho Público”, añade el edil de Calidad.

# 2010 EN CIFRAS

## Más de 3,3 millones de euros del Fondo Estatal para el Empleo y la Sostenibilidad Local

La partida del Fondo Estatal para el Empleo y la Sostenibilidad Local (FEESL) correspondiente a Azuqueca superó los 3,3 millones de euros. De ellos, más de 2,6 millones se destinaron a la ejecución de diez proyectos como, por ejemplo, las mejoras acometidas en los barrios de Alovera, Villanueva y Pobos, o la renovación del alumbrado exterior en los parques de La Constitución y de La Ermita (foto). El resto, 650.000 euros, sirvieron para sufragar gasto corriente de Servicios Sociales y Educación.



## 533 personas han sido contratadas o asesoradas laboralmente por el Ayuntamiento

A lo largo de 2010, el Ayuntamiento de Azuqueca de Henares ha impulsado programas para el fomento del empleo que han beneficiado a un total de 533 personas. En concreto, se formalizaron 400 contratos de carácter temporal a través del Plan de Acción Local para el Empleo (133), las Acciones de Refuerzo (17), el Plan de Choque (64), el Fondo Estatal para el Empleo y la Sostenibilidad Local (138) y el Taller de Empleo 'Autonomía y Accesibilidad' (48, 40 alumnos y ocho profesionales). Por otra parte, el Programa Experimental 'Competencia profesional para el empleo II' atiende desde septiembre a 130 desempleados, ofreciéndoles orientación laboral, asesoramiento, formación especializada y tutorización personalizada. Al cierre de esta edición de AZUCAHICA, ya habían sido contratados 37 participantes, 15 de ellos por un período de más de seis meses.

## 010: el número municipal de atención al ciudadano

Desde noviembre, el Servicio de Atención a la Ciudadanía del Ayuntamiento de Azuqueca de Henares ofrece información a través del número de teléfono 010, un nuevo medio que se suma a la asistencia presencial que se presta en la planta baja del consistorio (foto) de lunes a jueves, de 8 a 19 horas y los viernes, de 8 a 15 horas.

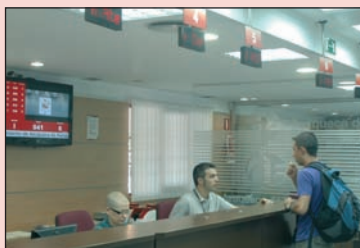

## 390.000 euros para la redacción del proyecto del futuro Teatro Auditorio

El Ayuntamiento abrió en noviembre el proceso para la contratación de la redacción del proyecto del futuro Teatro Auditorio del municipio, junto con otros trámites administrativos. El presupuesto ronda los 390.000 euros, de los cuales, la Junta de Comunidades de Castilla-La Mancha asume el 81,21 por ciento, mientras el consistorio azudense financia el 18,79 por ciento restante. El edificio se levantará sobre una parcela municipal en la calle Dinamarca y se estima que contará con un aforo de unas 650 butacas.

## Más de 3.000 metros cuadrados para las nuevas dependencias de la Guardia Civil

En diciembre, se inauguró el nuevo cuartel de la Guardia Civil en Azuqueca, que se completa con viviendas para los agentes. Ambas dependencias ocupan dos parcelas de más de 3.000 metros cuadrados cedidas por el Ayuntamiento en la avenida de Meco. Según el Gobierno Central, la plantilla de este Puesto Principal cuenta con 91 agentes, que, frente a los 37 efectivos de 2005, supone un incremento de casi el 146 por ciento.

## 13 Salidas de Campo y más de 150 voluntarios

La Federación Española de Municipios y Provincias premió en noviembre al Ayuntamiento de Azuqueca por el programa de voluntariado ambiental que desarrolla a través de la Agenda 21 Local. Esta actividad consiste en la organización de Salidas de Campo a distintos puntos de la provincia para la mejora de su entorno natural. Hasta el momento se han celebrado trece ediciones y han participado más de 150 personas.

## 7.000 personas presenciaron el espectáculo Cantajuego y el concierto de Pereza

El pabellón 'Ciudad de Azuqueca' registró un lleno absoluto en dos de las actividades del programa de las Fiestas de Septiembre: el espectáculo infantil Cantajuego (foto) y el concierto ofrecido por el dúo madrileño Pereza.



En ambos casos se agotaron las 3.500 entradas puestas a la venta por el Ayuntamiento azudense. Previamente, en julio, esta instalación albergó la Party Quijote, el mayor evento de Nuevas Tecnologías de Castilla-La Mancha, que sumó 520 inscritos y más de 1.500 visitantes.

## Casi 3 millones de euros para la remodelación del casco de Azuqueca

El 'Plan de Rehabilitación y Mejora de la Calidad Ambiental del Centro Urbano de Azuqueca' supuso una actuación integral en el casco del municipio. Las obras, que se llevaron a cabo en dos fases, concluyeron en agosto y han contado con una inversión de 2,2 millones de euros, de los que el fondo europeo FEDER aportó el 70 por ciento. Este Plan se completa con dos proyectos más financiados íntegramente por el Ayuntamiento: en la plaza del General Vives, por un importe de 450.000 euros, y en la calle Soledad, cuya remodelación rondará los 180.000 euros.

## 336 plazas públicas de guardería

Con la apertura de la Escuela Infantil 'Elvira Lindo' (foto) en marzo de 2010, la oferta de plazas públicas de guardería en Azuqueca de Henares asciende a 336. Además, se están ultimando los trámites para poner en marcha un centro más, 'La Curva', que incrementará esa oferta con 82 nuevas plazas hasta llegar a 418.



## 360 alumnos en la Escuela Municipal de Idiomas

El instituto Profesor Domínguez Ortiz acoge desde febrero de 2010 la Escuela Municipal de Idiomas de Azuqueca de Henares, que comenzó su actividad dedicada a la enseñanza de inglés y francés con un total de 300 alumnos. En el presente curso, iniciado en octubre y que se prolongará hasta junio de 2011, las plazas disponibles se han aumentado hasta las 360 con la creación de dos nuevos grupos de iniciación.

## 72-70, 60 puntos y 18 meses de imbatibilidad

Los equipos locales vivieron en 2010 momentos históricos. Por un lado, el Club Basket Azuqueca inauguró su palmarés en Primera Nacional al ganar la Copa Presidente tras vencer 72-70 al Albacete Baloncesto Cinco. Los chicos de Pepe Peinado cerraron la temporada en segunda posición y disputaron la



# 2010 EN CIFRAS

fase de ascenso a Liga EBA. En la final, los azudenses volvieron a cruzarse con el Albacete Cinco, pero, en esta ocasión, perdieron 60-71. Por su parte, el Club Fútbol Sala Azuqueca cumplió su objetivo de regresar a Primera Nacional A al terminar la liga como líder con 60 puntos. Además, fue el equipo más goleador de la competición (150) y, al mismo tiempo, el que menos tantos encajó (59). En cuanto al Club Deportivo Azuqueca, el equipo no conoció la derrota en el San Miguel desde abril de 2009 hasta octubre de 2010, cuando los rojinegros cedieron en casa ante el Illescas 1-2. Además, la temporada pasada cosecharon otros hitos: lideraron por primera vez la liga de Tercera División (diciembre de 2009) y se clasificaron para disputar la fase de ascenso a Segunda B, un reto que no pudieron cumplir al perder frente al L'Hospitalet.

## 14.000 visitantes en la Feria de Comercio Local de Azuqueca

Por cuarto año consecutivo, Azuqueca albergó una Feria de Comercio Local, que contó con 39 participantes. Entre el 21 y el 23 de mayo, más de 14.000 personas visitaron la carpa instalada en el recinto Ferial con 48 expositores. La Feria es una de las actividades incluidas en el Plan de Dinamización que impulsa el Ayuntamiento con el objetivo de apoyar y potenciar el sector comercial azudense.



## 900 espectadores disfrutaron del Mes del Jazz y otros 1.600, de la Espiga de Oro

La agenda cultural de Azuqueca de Henares incluye dos citas anuales de gran relevancia: en febrero, el Mes del Jazz y otras Músicas, y, en noviembre, la Muestra Nacional de Teatro 'Espiga de Oro'. En 2010, el Mes del Jazz celebró su novena edición y contó con la asistencia de cerca de 900 personas, mientras que la vigesimoséptima Espiga de Oro rondó los 1.600 espectadores. Además, el año pasado, el cine de la Casa de la Cultura sumó 103 sesiones y 8.648 espectadores, de los cuales 1.122 se correspondieron a la programación especial de Navidad.

## 92 puestos en el mercadillo semanal

El mercadillo semanal de Azuqueca, que se celebra cada miércoles en las inmediaciones del parque de La Quebradilla, aumentó en marzo su oferta hasta los 92 puestos. Esta ampliación se suma a la realizada en febrero de 2009, cuando coincidiendo con su traslado desde los alrededores de El Foro, se concedieron 9 licencias más hasta llegar a 84.

## 207.000 euros para los parques infantiles

El Ayuntamiento de Azuqueca aprobó una inversión de 207.000 euros para instalar nuevo mobiliario y mejorar la señalización de los más de treinta parques infantiles del municipio. Al cierre de esta edición de AZUCAHICA, los parques del Norte y Los Almendros y la plaza de La Rioja (foto) disponían ya de nuevos juegos.



## 14 pistas para la práctica del pádel

En abril, se abrieron al público las seis pistas de pádel construidas por el Ayuntamiento en el Complejo San Miguel, donde también se amplió a diez el número de espacios disponibles para la práctica del tenis con cuatro canchas nuevas. Estas instalaciones se sumaron a las ocho pistas disponibles desde julio de 2009 en la zona deportiva 'Arroyo del Vallejo'.

## 172 viviendas más con protección pública

La Junta de Comunidades de Castilla-La Mancha adjudicó en noviembre a la empresa 'CLM Infraestructuras y Servicios' la construcción de 172 viviendas protegidas en el sector urbano Sur R6, un proyecto en el que la Empresa Regional de Suelo y la Vivienda va a invertir más de 20 millones de euros. El plazo de presentación de solicitudes en la Delegación Provincial de Ordenación del Territorio y Vivienda permanece abierto hasta el 4 de febrero. Con esta nueva promoción, serán 716 las viviendas con algún tipo de protección impulsadas en Azuqueca de Henares desde que se puso en marcha el Plan de Ordenación Municipal, en el año 1999. Por otra parte, el proyecto del Barrio Avanzado 'Entrecaminos', que fue presentado en septiembre, permitirá aumentar esa cifra, ya que contempla la construcción de unas 1.700 viviendas, de las que el 70 por ciento serán protegidas.

## 350.000 euros destinados al mantenimiento de los centros educativos

Los presupuestos municipales de 2010 contemplaban una partida de 350.000 euros para acometer obras de mantenimiento en los centros educativos de Azuqueca de Henares. Además de las actuaciones en los seis colegios públicos de la localidad, en esta ocasión también se acometieron mejoras en el Centro de Adultos 'Clara Campoamor' y el instituto Profesor Domínguez Ortiz.

## 71 establecimientos participan en la campaña 'Los martes a buen precio'

El 1 de diciembre se puso en marcha la campaña de promoción del comercio 'Los martes a buen precio', que impulsa el Ayuntamiento en el marco del Plan de Dinamización del Comercio. Hasta el momento, se han sumado 71 establecimientos de Azuqueca, que, cada martes, ofrecen ofertas, promociones o degustaciones. La iniciativa se prolonga hasta junio y se siguen admitiendo nuevas incorporaciones.



## Más de 33.000 personas disfrutaron de las actividades deportivas municipales

Entre el 12 de junio y el 29 de agosto, la piscina de verano de Azuqueca de Henares recibió a 27.242 bañistas. Además, el programa 'Azuverano', que ofrece actividades deportivas y acuáticas para todas las edades durante los meses de julio y agosto, cerró una nueva edición con más de 1.600 participantes. En este sentido, en 2010, las Escuelas Municipales superaron los 1.300 alumnos, hay cerca de 1.600 inscritos en los cursos de la Piscina Climatizada, la Liga Municipal de Fútbol 7 ha iniciado su edición más numerosa con 85 equipos y más de mil jugadores, mientras que el Ránking de Pádel suma 91 parejas y la Liga Municipal de Tenis, 86 inscritos.

## Más de 246.000 euros mejorar el asfalto de una treintena de calles

Con un importe superior a los 246.000 euros, el Plan de Asfaltado de 2010 ha permitido actuar en más de treinta calles, que se encontraban deterioradas por el paso del tiempo y, en los últimos inviernos, por el uso de sal para combatir el hielo.

## 34.363 vecinos empadronados

A fecha de 31 de diciembre de 2010, el número de vecinos empadronados en Azuqueca de Henares ascendía a 34.363, lo que supone un incremento de 628 personas más con respecto al año anterior.

**Para un proyecto de mejora de las técnicas de cultivo y aumento de la producción agrícola**

## Aprobada una subvención de 14.000 euros para Bolivia

El Ayuntamiento de Azuqueca de Henares ha concedido una ayuda de 14.000 euros para el proyecto titulado 'Desarrollo de las capacidades para la investigación agrícola' que va a desarrollar en Bolivia la mancomunidad 'Héroes de la Independencia', del departamento de Tarija. "Se trata de una iniciativa con la que se pretende mejorar las técnicas de cultivo que se aplican en esa zona para, de este modo, aumentar la producción", explica la concejala de Cooperación, María Ángeles Díaz.

"Desde hace tres años, el consistorio financia un proyecto para mejorar la gestión y la administración del desarrollo territorial de esta mancomunidad a través de la capacitación de sus actores locales", recuerda la edil, quien añade que "además de esta ayuda, el Ayuntamiento mantiene un convenio de cooperación directa con el



**Imagen de archivo de la visita a Azuqueca que en octubre realizó una delegación de Bolivia**

municipio guatemalteco de San Pedro de Sacatepéquez y cada año convoca subvenciones de cooperación al desarrollo, de sensibilización y educación y de emergencia". En este sentido, la partida destinada a Cooperación en los presupuestos municipales para el año de 2011 asciende a 203.000 euros, lo que equivale al 0,7 por ciento de la cuantía total (29 millones de euros).

**Insiste en la importancia de guardar las facturas para posibles reclamaciones**

## La OMIC recomienda autocontrol y gasto racional en las rebajas

El período de las rebajas de invierno se inicia en Castilla-La Mancha el 7 de enero y se prolonga hasta el 31 de marzo. Desde la Oficina Municipal de Información al Consumidor (OMIC) de Azuqueca de Henares se recomienda autocontrol para evitar compras compulsivas y realizar una valoración sobre la necesidad real de la adquisición de los productos, su calidad y su precio actual por encima de la sensación de ahorro que represente la bajada de su coste. También se recomienda escribir una lista previa, marcar un presupuesto previo y realizar los pagos con dinero en efectivo pues con tarjeta el descontrol de gasto suele ser mayor.

La OMIC señala que los artículos deben haber estado a la venta en dichos establecimientos previamente y mostrar su precio

original junto al rebajado. Además recuerda que todo bien duradero tiene dos años de garantía. Durante ese plazo, el consumidor tiene derecho a la reparación del bien, su sustitución por otro de idénticas características o, en último término, la devolución del importe. Para ello, es imprescindible exigir y conservar el comprobante de compra ante posibles reclamaciones. También aclara que en rebajas, los comercios no están obligados a realizar devoluciones, excepto cuando el artículo está defectuoso.

Ante cualquier disconformidad, se puede acudir a la OMIC de Azuqueca, ubicada en el número 3 de la calle Romero, o bien solicitar la Hoja de Reclamaciones que debe estar a disposición de los clientes en todos los establecimientos.



**Los azudenses también colaboraron en la campaña 'Populares Solidarios'.**— La asociación juvenil del Partido Popular de la provincia, Nuevas Generaciones (NNGG) de Guadalajara, colocó el 23 de diciembre una mesa en la puerta del Ayuntamiento de Azuqueca de Henares con el fin de recoger alimentos, ropa y juguetes en el marco de la campaña 'Populares Solidarios', que este año ha celebrado su tercera edición. En la imagen, el presidente de la Junta Local del PP, José Luis Moraga, (camisa blanca), acompañado por la concejala María Ángeles Calvillo y varios miembros de NNGG.

## Breves

**El Plan ASTRA supera los 497.000 usuarios desde su puesta en marcha.**— Un total de 497.508 personas se han beneficiado del Plan ASTRA (Área Supramunicipal de Transportes) desde que entrara en funcionamiento el 9 de abril de 2010, según los datos hechos públicos a comienzos de 2011 por la Junta. Dicha área está integrada por 16 municipios de Guadalajara, incluida Azuqueca de Henares, además de a la capital, y presta servicio a 161.000 habitantes.

**La ganadería Alcurrucén recibió el Trofeo Fernando Lomeña.**— La peña taurina Fernando Lomeña, novillero de Azuqueca, entregó el 10 de diciembre el primer Trofeo Fernando Lomeña, que recayó en la ganadería Alcurrucén por el "excelente comportamiento de su novillada en las Fiestas de Septiembre de Azuqueca de 2010", según informan desde la peña.

**Detenido mientras circulaba en un coche robado y con cocaína.**— La Guardia Civil de Guadalajara detuvo el 14 de diciembre en Azuqueca a A.D.R., de 40 años de edad y vecino de Santa Cruz de Tenerife, como presunto autor de un delito contra la salud pública por tráfico de drogas y otro de robo de uso de vehículo. Una patrulla del Subsector de Tráfico se encontraba prestando servicio en la carretera A-2 y procedió a identificar al conductor de un turismo que circulaba a la altura del kilómetro 41. Los agentes comprobaron que el vehículo había sido sustraído y, al realizar un registro del coche, encontraron en el asiento trasero un paquete envuelto en plástico con cocaína y con un peso de 332 gramos.



# ÁLBUM NAVIDAD 2010

Al término, se celebró una fiesta y un sorteo de regalos en el polideportivo de La Paz

## La cabalgata de Reyes llegó a Azuqueca

Sus Majestades Los Reyes Magos de Oriente recorrieron un año más las calles de Azuqueca de Henares durante la cabalgata del día 5 de enero. Esta edición, lo hicieron sobre las carrozas elaboradas por las peñas La 22, El Trébol y El Cebollón, finalistas del Desfile de Carrozas de las Fiestas de Septiembre de 2010. "Las peñas que obtuvieron los tres primeros puestos del desfile vuelven por segunda vez en el año a dar buena muestra de su dedicación a las fiestas locales, en esta ocasión con la elaboración de las carrozas reales", recuerda el concejal de Fiestas, Santiago Casas.

Los vecinos se daban cita a las 18 horas en la puerta del Ayuntamiento, hora prevista para el inicio de la

cabalgata, y miles siguieron a la comitiva a lo largo del recorrido. A la llegada de sus Majestades al Polideportivo 'La Paz', que estuvo ambientado con la actuación de zancudos y malabaristas, se procedió al sorteo de regalos entre los niños y niñas que habían depositado su carta en el 'buzón real' de El Foro o que la habían hecho llegar a los Magos durante los días previos. "Es ya una tradición en Azuqueca realizar este sorteo, que llena de ilusión a los más pequeños en la noche del año más mágica para ellos", señala Casas, que se muestra muy satisfecho con la amplia participación en la Cabalgata, "el tiempo nos respetó y fueron miles los ciudadanos que se animaron a disfrutar con este gran desfile".



1, 2 y 3.- Las carrozas sobre las que desfilaron los Reyes Magos fueron elaboradas por las peñas La 22, Trébol y Cebollón, que quedaron en primer, segundo y tercer lugar, respectivamente, en el Desfile de Carrozas de las Peñas Públicas de las Fiestas de Septiembre. 4.- Días antes de la Cabalgata, sus Majestades recogieron cartas en la plaza de La Constitución. 5 y 6.- El polideportivo se llenó durante la celebración del sorteo de regalos entre las cartas recibidas por Sus Majestades de Oriente.



## ÁLBUM NAVIDAD 2010

A través del mercado instalado del 17 al 19 de diciembre

### El casco urbano viajó en el tiempo hasta la Edad Media

La celebración del IV Mercado Medieval volvió a ser "todo un éxito" en palabras del concejal de Fiestas de Azuqueca, Santiago Casas. "Pese al intenso frío –especialmente el viernes– y la lluvia, muchísimos ciudadanos estuvieron en el mercado: las tardes del sábado y el domingo hubo una gran afluencia de público

y las calles estaban abarrotadas". Casas recuerda que esta edición del Mercado se ha celebrado en "el casco histórico, después de la gran inversión que ha hecho el Ayuntamiento para transformar la zona". En el Mercado se instalaron 35 puestos de venta, seis de ellos de artesanos de Azuqueca.



Un total de 35 puestos formaron el mercado



De forma paralela, se desarrollaron algunos espectáculos



Muchísimos ciudadanos estuvieron en el mercado. En la imagen de arriba, animados por los músicos. Abajo, el alcalde y el concejal de Fiestas, entre los asistentes



### HINCHABLES PARA LOS MÁS PEQUEÑOS.-

Los juegos hinchables fueron una de las actividades más demandadas por los niños y niñas de Azuqueca. Instalados en el polideportivo Arroyo del Vallejo, todos los menores de 12 años pudieron disfrutar de ellos hasta el día 4 de enero, dado que el Ayuntamiento decidió prorrogar la actividad ante el éxito cosechado.

### II CERTAMEN DE RONDAS DE VILLANCICOS.-

El II Certamen de Rondas de Villancicos reunió el 21 de diciembre a numeroso público en el Centro de Adultos, Clara Campoamor. Entre los participantes, un año más se contó a la Ronda de Azuqueca.



### TREN INFANTIL.-

"De nuevo ha tenido un gran éxito y en ocasiones las familias han tenido que hacer cola para poder subir", explicaba el concejal de Fiestas, Santiago Casas, sobre el tren infantil que ha recorrido las calles de Azuqueca y que este año tenía su salida en el polideportivo Arroyo del Vallejo.



### TEATRO INFANTIL.-

La propuesta de la compañía Arte Fusión Títeres, titulada 'En busca de una historia perdida', congregó a numeroso público infantil en la Casa de la Cultura.



# ÁLBUM NAVIDAD 2010



## MERCADILLO DE LIBROS SOLIDARIO.-

Entre el 13 y el 17 de diciembre el Ayuntamiento, a través de la Biblioteca Municipal, organizó un mercadillo de libros que recaudó alrededor de 1.600 euros. Como en ediciones anteriores, esta cantidad se va a enviar a la biblioteca de San Pedro de Sacatepéquez (Guatemala), municipio con el que Azuqueca mantiene un acuerdo de cooperación directa. En la imagen, el alcalde y los concejales de Cultura y Cooperación.

Se instaló en el polideportivo Arroyo del Vallejo

## Alrededor de 3.000 usuarios disfrutaron de la pista de patinaje sobre hielo

Cerca de 3.000 usuarios disfrutaron de la pista de hielo instalada en el polideportivo 'Arroyo del Vallejo' del 18 de diciembre al 5 de enero. Esta iniciativa fue uno de los platos fuertes del programa navideño de Azuqueca, fruto de la colaboración entre la Diputación, la Mancomunidad Vega del Henares y el Ayuntamiento. "Cuando trabajamos conjuntamente, los máximos beneficiados son los ciudadanos, que reciben más y mejores servicios", afirmó el alcalde Pablo Bellido, en una visita realizada el 3 de enero. Por su parte, la presidenta de la Diputación, María Antonia Pérez, reafirmó "el compromiso de la Diputación de llevar las actividades del 'Naveguad' cada vez a un mayor número de pueblos de la provincia". Elisa Cansado, desde Vega del Henares, recordó que esta administración aportó los monitores. El concejal de Fiestas, Santiago Casas agradece la solidaridad de los azuqueños: "fueron muchas las personas que acudieron a la pista los días 24 y 31 de diciembre y 5 de enero, cuando el precio de la entrada, 1 euro, se sustituyó por la entrega de alimentos no perecederos".



Arriba, usuarios en la pista de hielo. Abajo, María Antonia Pérez León, Elisa Cansado y Pablo Bellido, durante su visita a las instalaciones.

## CUENTA CUENTOS DIDESUR.-

Alrededor de una quincena de niños y niñas asistieron a la sesión de 'Cuentos que dan la vuelta al Mundo' organizada por la Ong DiDeSUR, sobre comercio responsable y la importancia de reciclar.



**MERCADILLO EN LA PALOMA.-** El centro acogió el 11 de diciembre un mercadillo solidario organizado por las asociaciones de madres y padres de Azuqueca y el Ayuntamiento, con el que se recaudaron 840 euros que se destinarán a Cruz Roja.



## CONCIERTO DE NAVIDAD.-

La Banda de Música de Azuqueca ofreció el 16 de diciembre su tradicional concierto navideño a beneficio de la ONG Manos Unidas. Desde el pasado mes de noviembre, la Banda ensaya en un local acondicionado y cedido por el Ayuntamiento. "Entre ensayos parciales, por secciones y generales, estamos de lunes a viernes", explicaba el director, David Ortiz.





Se pueden solicitar de los 14 a los 29 años

## La OMIJ ha distribuido un centenar de nuevos carnés jóvenes

La Oficina Municipal de Información Juvenil (OMIJ) de Azuqueca ha distribuido un centenar de nuevos carnés jóvenes, que pueden solicitar las personas con edades comprendidas entre los 14 y los 29 años. Se trata del carné que unifica los anteriores <26 y +26, y que se implanta en virtud del convenio de colaboración para la gestión del Carné Joven, suscrito por el Instituto de la Juventud y CCM.

Para solicitar el carné es necesario presentar una fotocopia del DNI u autorización paterna, en el caso de los menores de edad. Éste tiene carácter gratuito. La oficina azudense permanece abierta de lunes a viernes de 10 a 14 horas, y de 17 a 20 horas, excepto los lunes por la mañana, que está cerrada.

En la red de oficinas juveniles dependientes del



Anverso del carné

Gobierno regional se pueden solicitar también los carnés de estudiante, alberguista o de profesor. La OMIJ azudense es un Centro perteneciente a la Red de Información Juvenil de Castilla-La Mancha y, entre otros servicios, dispone de acceso a Internet, y de biblioteca y hemeroteca. También cuenta con puntos de información juvenil instalados en los institutos y ofrece información sobre programas europeos y del Instituto de la Juventud, así como visitas didácticas de grupo a la OMIJ.

También ha editado 2.500 agendas

## Vega del Henares distribuirá en los hogares 27.500 calendarios

La Mancomunidad Vega del Henares presentó el 20 de diciembre las nuevas ediciones del calendario y agenda medioambientales para 2011, que se buzonearán en los hogares de los municipios pertenecientes a este organismo. En total se han editado 27.500 calendarios y 2.500 agendas. "Son iniciati-

vas que pretenden sensibilizar a lo largo de los doce meses del año; nosotros ponemos los medios y pedimos la colaboración de los vecinos para obtener los mejores resultados en el cuidado del entorno, especialmente, con el reciclaje de residuos", explica la presidenta, Elisa Cansado.



Desde la izquierda, el tesorero de la Mancomunidad, el vocal de Villanueva de la Torre y la presidenta



Los lotes estaban formados por distintos materiales como libros, CD de músicas y películas

Según valora el concejal de Cultura, Emilio Alvarado

## "El préstamo de 'Lotes navideños' en la Biblioteca ha vuelto a ser todo un éxito"

Por tercer año consecutivo, la Biblioteca Municipal 'Almudena Grandes' ofreció en préstamo los denominados 'Lotes navideños', que, agrupados por temáticas, contenían diferentes materiales como libros, música y películas. "Una edición más, la iniciativa ha sido todo un éxito", afirma el concejal de Cultura, Emilio Alvarado, quien añade que "en total se prepararon 110 unidades, 68 dirigidas a un público adulto y 42 pensadas para los lectores más pequeños, y todas ellas han sido retiradas por los usuarios".

La campaña se inició el 15 de diciembre y concluirá el 14 de enero, fecha límite

para la devolución de estos lotes. "Estamos muy satisfechos porque, una vez más, hemos cumplido con nuestro objetivo de fomentar la lectura, en especial, en estas fechas en las que se suele disponer de más tiempo libre para dedicarlo a la cultura", señala el edil azudense.

### Sorteo de una cesta

Por otra parte, la Biblioteca Municipal tiene previsto sortear una cesta de libros entre todos los usuarios que durante la Navidad hayan retirado un material de estas instalaciones, aunque al cierre de esta edición de AZUCAHICA aún no se había cerrado la fecha.

### En diciembre, el hábito lector en la adolescencia

En diciembre, el Centro Cultural de Azuqueca de Henares dedicó la jornada del día 16, a abordar los hábitos lectores en la adolescencia. La profesora de literatura y especialista en animación a la lectura, Blanca Mochales, (en la imagen, entre el concejal de Cultura y la directora de la Biblioteca) dio algunas pautas para despertar el interés por los libros entre los adolescentes.





Además continúan las sesiones de cine con la proyección de seis películas

## Música, teatro y pintura son las propuestas culturales del mes de enero

El programa de actividades del Centro Cultural de Azuqueca de Henares para el mes de enero se caracteriza por la variedad ya que incluye propuestas musicales, teatrales y artísticas. En concreto, del 14 al 27 de enero, la Sala de Exposiciones acogerá 'Diálogos', una selección de pinturas de Ramón Morán, mientras que el día 15, Joshemaria Pazos, cantautor afincado en Azuqueca de Henares, ofrecerá un recital con temas propios y de autores latinoamericanos y europeos, principalmente franceses. El concierto comenzará a las 20 horas y la entrada cuesta 2,50 euros.

### Dos obras de teatro

Por otra parte, la compañía Teatro de Malta visita Azuqueca de Henares el 22 de enero con la obra

'Absurdo ma non troppo', "una comedia musical de clown para todos los públicos", destaca el concejal de Cultura, Emilio Alvarado. Además, el sábado 29 de enero, Teatro del Duende representará una obra de Eugene Ionesco, 'Juego de Masacre', que se dirige a un público a partir de 14 años.



Cartel de la dos obras teatrales que subirán al escenario del Centro Cultural de Azuqueca en enero: 'Absurdo ma non troppo' (día 22) y 'Juego de masacre' (día 29)

En ambos casos, las funciones comienzan a las 20 horas y el precio de la entrada es de 4 euros.



### CARTELERA DE CINE EN ENERO

El Salón de Actos del Centro Cultural de Azuqueca de Henares acoge en enero la proyección de seis películas. En el caso de la cartelera para los adultos, la sesión comienza a las 20,30 horas y los títulos programados son 'Capitalismo, una historia de amor' (viernes 14 de enero), 'The lovely bones' (día 21) y 'Mis tardes con Margueritte' (día 28). Los más pequeños, por su parte, podrán entretenerse con 'Marmaduke' (domingo 16 de enero), 'Fantástico Sr. Fox' (día 23) y 'Astroboy' (día 30). En este caso, hay dos pases: a las 16,30 y 19 horas. Las entradas tienen un precio de 1 euro para niños de hasta 14 años, y 2 euros para jóvenes a partir de 15 años y adultos.

### ACTIVIDADES CULTURALES DE DICIEMBRE



► **Lorena Jamco presentó su disco 'Al instante'.**— La artista azuquense Lorena Jamco ofreció el 11 de diciembre en la Casa de la Cultura un concierto para dar a conocer su primer disco titulado 'Al instante' y en el que el dinero

recaudado en la venta de las entradas —cerca de 200 euros— se entregó a Cáritas de Azuqueca.

► **Certamen Ornitológico.**— Del 17 al 25 de diciembre, el pabellón 'Ciudad de Azuqueca' acogió la duodécima edición del Certamen Ornitológico Villa de Azuqueca, que reunió a un total de 685 aves.



(foto 1); 'La nueva arquitectura de Guadalajara', con imágenes del XI Rally Fotográfico de la Asociación de la Prensa (foto 2), y 'Mamá, que se pare el tiempo', con los trabajos de las artistas plásticas Cristina Llorente, Gloria Mínguez, Paula Montávez y Lourdes Quesada (foto 3).



► **Actividades de 'Jóvenes por los jóvenes'.**— La asociación regional juvenil 'Josefina Samper', que cuenta con una delegación en Azuqueca, organizó en diciembre varias actividades bajo el lema 'Jóvenes por los jóvenes'. El programa incluyó una charla coloquio sobre el Pueblo Saharaui, la presentación del libro 'La represión franquista en Guadalajara' y un recital poético dedicado a Miguel Hernández.



**Participan alumnos de sexto de Primaria y de segundo y cuarto de Secundaria**

## El programa 'Desayunos Saludables' llega este curso a todos los centros educativos

El Ayuntamiento de Azuqueca de Henares ha impulsado una nueva edición del programa 'Desayunos saludables', que este curso se está desarrollando en todos los centros educativos del municipio. "Nuestro objetivo es tratar de evitar hábitos alimenticios nada saludables e incluso perjudiciales para los más pequeños", explicó el alcalde, Pablo Bellido, en la visita que, junto a la concejala de Promoción de la Salud, Elisa Cansado, realizó el 15 de diciembre a una sesión que se celebró en el colegio Siglo XXI.

Esta iniciativa se dirige a alumnos de sexto de Primaria y de segundo y cuarto de Secundaria, a quienes se explica las virtudes de la dieta mediterránea y se les facilita información para evitar que padezcan problemas de salud derivados de una alimentación poco saludable, entre ellos la obesidad. "Los datos oficiales dicen que más de la mitad de los niños van cada mañana a clase sin haber tomado un desayuno adecuado", señaló la concejala del área.

"Mediante este programa, primero se les informa sobre



Un momento de la visita realizada por el alcalde y la concejala del área a la sesión del programa celebrada en el colegio Siglo XXI

la importancia de la alimentación, del ejercicio e incluso del sueño y después se les ofrece un desayuno equilibrado, con leche, cereales, miel, pan y aceite; en el caso de los institutos, se abordan también los trastornos alimentarios", detalló Cansado.

El Ayuntamiento de Azuqueca financia todos los

productos necesarios para la preparación de los desayunos. "Las familias aportan una pieza de fruta", aclaró la responsable municipal del área, quien aseguró que "la experiencia es muy positiva porque los niños aprenden y actúan además como vehículos transmisores en sus familias".

## El Ayuntamiento impulsa una campaña para ayudar a los vecinos a dejar de fumar

El Ayuntamiento de Azuqueca ha empezado a distribuir entre los vecinos del municipio unas tarjetas "con el objetivo de concienciar a la población de las ventajas que supone abandonar el consumo de tabaco", según ha explicado la concejala de Promoción de la Salud, Elisa Cansado. Por un lado, las tarjetas reproducen los dibujos ganadores del concurso infantil convocado por el Ayuntamiento y la Junta coincidiendo con la celebración del Día sin Humo y, por el reverso, se incluyen mensajes sobre las ventajas que tiene para la salud el abandono del tabaquismo.

"Queremos que los ciudadanos sean conscientes de que, si dejan de fumar, se van a sentir mejor física y psicológicamente, van a dar un buen ejemplo a sus hijos y, además, van a ahorrarse dinero", detalla la edil.

Como complemento de la campaña informativa, el Ayuntamiento ha previsto la creación de grupos de ayuda para la deshabituación de la conducta adictiva. "Coordinará estos grupos la responsable del Plan Municipal de Drogas y los interesados se pueden inscribir a través del correo electrónico [sanidad@azuqueca.net](mailto:sanidad@azuqueca.net)", explica Cansado.

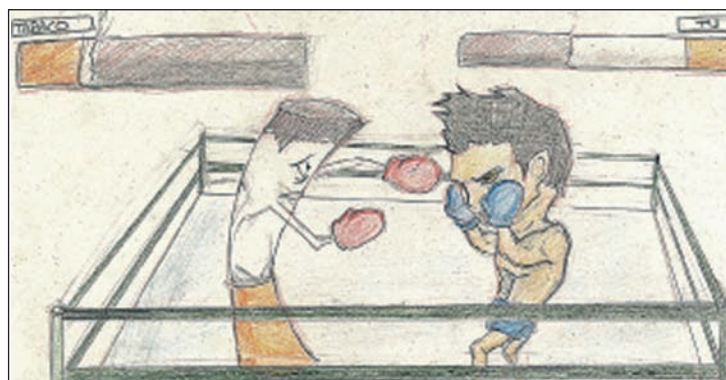

Detalle de una de las tarjetas que se están repartiendo

## Breves

**Éxito de la II Jornada de Promoción de la Salud.**— La alimentación y la optimización del tiempo fueron los temas que se trataron en la II Jornada de Promoción de la



Salud, organizada por el Ayuntamiento de Azuqueca el 10 de diciembre en el Centro de Adultos 'Clara Campoamor'. Durante la inauguración de la actividad, que contó con 96 inscritos, el alcalde, Pablo Bellido, destacó el papel de las asociaciones sanitarias del municipio: AERFA (Asociación de Enfermos de Reuma y Fibromialgia), AECAH (Asociación de Enfermos del Corazón) y los colectivos contra la depresión 'Luz en la Oscuridad' y 'Buscando una Esperanza'. "No sólo transmitís mensajes positivos, sino que además, gracias a vuestro trabajo, las acciones municipales llegan a más personas y ayudáis a mejorar la autoestima social de Azuqueca", señaló el primer edil. En la foto, un momento de la inauguración de la Jornada, que contó con la presencia del alcalde, el delegado provincial de Salud y Bienestar Social, la concejala del área y las presidentas de varias asociaciones sanitarias.

**Curso sobre intervención en incidentes con múltiples lesionados.**— El Centro de Especialidades, Diagnóstico y Tratamiento (CEDT) de Azuqueca de Henares acogió el 9 de diciembre el curso titulado 'Simulación y despliegue de estructuras en incidentes con múltiples lesionados'. Un total de 40 alumnos aprendieron los métodos de actuación en caso de accidentes o catástrofes con numerosos heridos. En la imagen, los participantes conversan tras completar el montaje del Puesto Médico Avanzado.





**Según la delegada provincial de Educación, Ciencia y Cultura**

## El colegio Siglo XXI, “ejemplo de incorporación normalizada de niños con discapacidades”

Coincidiendo el Día Internacional de las Personas con Discapacidad, que se conmemora cada 3 de diciembre, la delegada de Educación, Ciencia y Cultura, Reyes Estévez, acompañada por la concejala de Educación azudense, Elisa Cansado, visitó el Centro de Educación Infantil y Primaria Siglo XXI. Este colegio, según la delegada, “es un ejemplo de incorporación normalizada al sistema educativo de niños y niñas que, pese a sus discapacidades motoras o psíquicas, pueden estar escolarizados en centros ordinarios, gracias a los recursos de apoyo específico, materiales y personales, de los que dispone el centro”.

Reyes Estévez señaló que uno de los pilares del modelo educativo en la región es la respuesta a la diversidad del alumnado en un marco de

inclusión escolar y recordó que “dada su importancia, está recogido en la Ley de Educación de Castilla-La Mancha, aprobada en julio”. “Queremos que en nuestra provincia la atención a la diversidad del alumnado permita identificar y eliminar las barreras que dificultan el aprendizaje y garantice, así, la igualdad en el acceso a la educación”, afirmó la delega-



La delegada y la concejala, durante su visita al Siglo XXI. Foto: JCCM

da, quien aprovechó la ocasión para agradecer el esfuerzo y la ilusión del profesorado del colegio Siglo XXI.

Por su parte, la edil de Educación, Elisa Cansado,

destacó “la implicación de los profesionales de los centros azudenses por mejorar cada día el modelo educativo y prestar un servicio de calidad a los alumnos y, por tanto, a toda la sociedad”.



### Charla sobre discapacidad.-

El Centro Social de Azuqueca acogió el 3 de diciembre, Día Internacional de las Personas con Discapacidad, una charla dirigida a mayores y en la que se abordaron temas relacionados con la pérdida de movilidad y otras habilidades, según ha explicado la concejala de Servicios Sociales, María José Naranjo.

## Breves

### La Fundación Víctimas del Terrorismo premia a una alumna del instituto Arcipreste de Hita.-

El relato titulado “El fin”, escrito por Lucía Raso, del instituto azudense Arcipreste de Hita, resultó premiado en la categoría 3º y 4º curso de Educación Secundaria del VIII concurso Premios Escolares ‘Una ciudad sin violencia’, promovido por la Fundación Víctimas del Terrorismo. En la imagen, Lucía Raso, acompañada por Maite Pagazaurtundúa, presidenta de la Fundación.

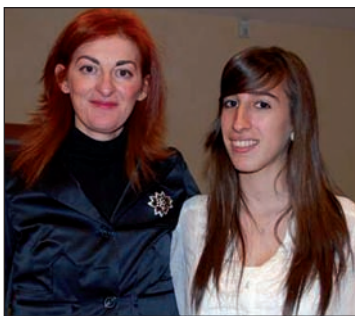

### Abierto el plazo extraordinario de solicitud de matrícula en el centro ‘Clara Campoamor’.-

Hasta el 14 de febrero, el Centro de Educación de Personas Adultas ‘Clara Campoamor’ de Azuqueca de Henares mantiene abierto el plazo extraordinario para solicitar alguna de las enseñanzas que cuentan con vacantes para el segundo cuatrimestre del curso, que comienza en febrero y finaliza en junio. Educación Secundaria presencial y a distancia, los cursos profesionales de Celador sanitario, Cuidadores de personas dependientes, Atención a enfermos específicos, Cuidadores de comedores escolares, así como las clases de Alfabetización, Cultura general y de Preparación del examen de acceso a los ciclos de grado medio conforman la oferta disponible. Más información en el centro (Avda. Siglo XXI, s/n) o en el teléfono 949 26 22 35.

### Homenaje a la Constitución Española.-

Los alumnos del colegio azudense Maestra Plácida Herranz rindieron su particular homenaje a la Constitución Española, en vísperas de su trigésimo segundo aniversario. “Con un muro simbólico, construido con ladrillos de cartón en los que los participantes plasmaban sus deseos, los alumnos de este centro tuvieron un acercamiento a la Carta Magna española”, describe la concejala de Educación, Elisa Cansado, que se sumó al acto, celebrado el 3 de diciembre. El alcalde y la edil fueron invitados a participar en la actividad. El primer edil, Pablo Bellido, plasmó el siguiente deseo en su deseo: “Quiero escuelas para todos los niños y para todas las niñas del mundo para construir una sociedad más justa e igualitaria”. Por su parte, el mensaje de Elisa Cansado consistió en una invitación a los niños: “Deseo que te apuntes a la vida, a decir lo que sientes, a sentir lo que vales, a soñar lo que quieres y a valorar lo que tienes”.





**El concejal de Participación Ciudadana afirma que “el balance es muy positivo”**

## Escudero destaca la “alta participación” registrada en las I Jornadas de Voluntariado

Del 13 al 15 de diciembre, el Ayuntamiento de Azuqueca de Henares organizó las I Jornadas de Voluntariado y Asociacionismo. El balance, según el concejal de Participación Ciudadana, José Luis Escudero, es “muy positivo puesto que las actividades programadas contaron con un gran número de participantes”. En este sentido, el edil destaca que “ante el interés generado, fue necesario ampliar hasta 23 el número de plazas disponibles en el curso sobre herramientas *web* para la mejora de la comunicación y la gestión de las asociaciones y, de hecho, es probable que se convoque una nueva edición”. También ha destacado el centenar de participantes que registró la jornada del miércoles.

Otro de los actos celebrados en el marco de las jornadas fue el homenaje que el consistorio rindió el 14 de diciembre a los vecinos que han participado en alguna de las trece Salidas de Campo organizadas hasta el momento a través del programa municipal de Voluntariado Ambiental, recientemente premiado por la Federación Española de Municipios y Provincias (FEMP).

“Sois un ejemplo del principio básico de Agenda 21 de pensar globalmente y actuar localmente y habéis decidido dedicar parte de vuestro tiempo a mejorar el entorno natural más cercano, el de nuestra provincia, para construir una Azuqueca mejor, en una provincia mejor, en un mundo mejor”, dijo a los voluntarios el alcalde, Pablo Bellido.

Las Jornadas concluyeron el 15 de diciembre con una muestra con expositores en los que una decena de asociaciones y ONG locales dieron a conocer su trabajo, al tiempo que se organizaron otras actividades como talleres, una batukada, un espectáculo de magia y la entrega de diplomas del curso sobre herramientas *web*.

### Vocación de continuidad

Las Jornadas se enmarcan en el Plan Municipal de Voluntariado, que se ha puesto en marcha este año “para facilitar el conocimiento de las asociaciones entre sí y con los vecinos”, explica José Luis Escudero. “Esta primera edición ha sido muy rica y positiva, por lo que nos gustaría darle continuidad en el futuro”, concluye el edil.



Arriba, foto de familia de los participantes en el Programa Municipal de Voluntariado Ambiental que acudieron al acto para presentar el premio concedido al Ayuntamiento por la Federación Española de Municipios y Provincias. A la izquierda, detalle de la exposición de murales en la que participaron una veintena de colectivos azudenses y que se pudo visitar en la entrada de El Foro. Debajo, muestra de asociaciones con expositores informativos que se organizó para la clausura de las primeras Jornadas de Voluntariado y Asociacionismo.



## Breves

**Subenciones por un importe cercano a los 100.000 euros.**– Al cierre de esta edición de AZUCAHICA estaba prevista la concesión de las subvenciones anuales que el Ayuntamiento de Azuqueca de Henares otorga para finalidades culturales, deportivas, docentes, juveniles, sanitarias, de ocio y de servicios sociales. “Este año la cifra total ronda los 100.000 euros”, señala el concejal de Participación Ciudadana, José Luis Escudero, quien añade que esta línea de ayudas “se suma a otras lanzadas desde el consistorio para fortalecer el tejido asociativo azudense”



**Reconocimiento a la tenista Paloma Cortina.**– El alcalde azudense, Pablo Bellido, y el concejal de Deportes, José Luis Escudero, felicitaron a la tenista azudense Paloma Cortina, que acaba

de obtener una beca para estudiar durante cuatro años en una universidad de Estados Unidos, a través de un programa que le posibilitará también perfeccionar su tenis. “Paloma ha sido alumna de la Escuela Municipal de Tenis y hasta ahora también monitora”, recordó el alcalde, quien tras felicitar a la deportista le deseó mucha suerte. En la imagen, el presidente del Club de Tenis, la homenajeada, el alcalde y el concejal de Deportes.

**Los azudenses Stillnes lanzan su primer disco.**– Bajo el

título ‘Prisión del miedo’, Stillnes, una banda de Thrash Metal nacida en Azuqueca de Henares en 2004, ha puesto a la venta su

primer disco. Se trata de su segundo trabajo autoeditado después de la demo ‘Cotidie Morimur’. En la foto, los integrantes del grupo ([www.myspace.com/stillnesband](http://www.myspace.com/stillnesband)).





Con más de 750 corredores, la popular carrera batió este año récord de participación

## Hadif Mhamdi y Lucía Morales se proclaman vencedores de la XXIV edición de la San Silvestre azudense

Hafid Mhamdi en categoría masculina absoluta y Lucía Morales en femenina se proclamaron el 31 de diciembre vencedores de la San Silvestre azudense, una prueba organizada por el Ayuntamiento de Azuqueca de Henares y el Club de Atletismo de la localidad que ha celebrado este año su XXIV edición. Mhamdi completó el recorrido en 24 minutos 10 segundos, mientras que Morales empleó 27 minutos 41 segundos para finalizar la San Silvestre azudense.

Con más de 750 corredores, ha sido la edición con mayor participación de la historia de la prueba. El concejal azudense de Deportes, José Luis Escudero, se mostró muy satisfecho y recordó que el año anterior tomaron la salida más de 600 corredores, 523 de ellos con dorsal.

El edil destacó, además "el buen ambiente que se ha respirado durante toda la carrera tanto por parte de los corredores como del numeroso público que se ha congregado a lo largo del recorrido para animar a todos los parti-

cipantes de la prueba".

La San Silvestre de este año incorporó como novedad la utilización de un chip de control para los participantes de las categorías absolutas: Juvenil, Junior, Promesa, Senior y Veteranos. "Este sistema facilitó el cronometraje y la elaboración de las clasificaciones", explicó el concejal.

"La San Silvestre es una fiesta del deporte, una excelente manera de despedir el año, de ahí que intentemos mejorar edición tras edición", afirmó el concejal de Deportes. En la prueba participaron desde niños y niñas de categoría chupetín hasta veteranos. La última prueba deportiva del año en Azuqueca se disputó por un circuito con salida y meta en el bulevar de las Acacias.

Arriba Hadif Mhamdi, vencedor en categoría absoluta masculina, y abajo Lucía Morales, vencedora en absoluta femenina



Los participantes de la categoría Absoluta, al tomar la salida en el Bulevar de las Acacias



Todos los años numerosos participantes deciden disfrutar de la prueba de una forma lúdica



Los más pequeños recibieron una medalla al término de la carrera, de manos del alcalde, Pablo Bellido



En la prueba participaron desde niños y niñas de categoría chupetín, hasta veteranos





El concejal de Deportes frente a las obras del nuevo edificio

## La obra podría acabar en la primavera de 2011

### José Luis Escudero: "Las obras del nuevo edificio de graderío y vestuario avanzan a buen ritmo"

La obra exterior del edificio de nuevos vestuarios y graderío en el Complejo Deportivo San Miguel ha finalizado y ya se trabaja en la ejecución de las instalaciones y la urbanización exterior, según el concejal de Deportes José Luis Escudero, quien señala que, a continuación, "una vez acaben las obras, comenzará la construcción de la pista de atletismo". El concejal estima que las nuevas instalaciones "podrían estar listas en la primavera de 2011".

En lo que al edificio se refiere, "se ha proyectado para

que, además de albergar los vestuarios, haga las veces de control de accesos al campo de fútbol y de la pista de atletismo; el graderío tendrá capacidad para 500 personas sentadas". En el interior del edificio se acondicionarán cuatro vestuarios de grandes dimensiones, aseos masculinos y femeninos, y un almacén para equipamiento.

Esta actuación está sufragada por el Ayuntamiento y la Junta de Comunidades al 50 por ciento, y el presupuesto de la misma asciende a 800.000 euros.

La liga recupera este año la competición femenina, en categorías general y veterana

## En marcha la liga municipal de tenis, con 86 jugadores

La liga municipal de Tenis de Azuqueca comenzó el 11 de diciembre con 86 jugadores. "Es un deporte que goza de una buenísima salud en el municipio", destacó durante la presentación de la competición el alcalde, Pablo Bellido, quien señaló que la Escuela Municipal de esta disciplina es una de las más numerosas, con más de 300 alumnos. "Desde el Ayuntamiento, hemos hecho un gran esfuerzo inversor en este mandato municipal por el

deporte y, en concreto en lo que a deporte de raqueta se refiere, hemos construido nuevas pistas para la práctica de tenis y pádel, con una inversión de alrededor de 1,3 millones de euros", recordó.

La liga recupera este año la competición femenina, con categorías general y veterana. El concejal de Deportes, José Luis Escudero, señaló además que todos los partidos de la competición se van a desarrollar en el complejo San Miguel.

### I Ránking de Pádel.-

Pedro y Carlos Moreno (en la imagen junto al concejal de Deportes, José Luis Escudero, y el alcalde, Pablo Bellido) resultaron vencedores de la primera fase del I Ránking de Pádel de Azuqueca de Henares, en el que participaron 91 parejas. La segunda fase dará comienzo el 17 de enero, con 103 parejas en esta ocasión, repartidas en 13 grupos masculinos, y un grupo femenino. "Se trata de una iniciativa novedosa con la que se pretende popularizar la práctica de este deporte con la organización de una liga regular en la que prevalece el aspecto lúdico sobre el competitivo", explica el responsable municipal del área.



## Breves

### Los alumnos de Kárate participan en el Torneo de Navidad de Alovera.-

Alumnos de la Escuela Municipal de kárate participaron en el Torneo de Navidad de Karate, celebrado el 12 de diciembre en Alovera. Varios karatecas de la escuela azudense tuvieron una destacada actuación, entre ellos los campeones de sus categorías Silvia Gómez, Sheyla Díaz, Sofía Ortiz, Miguel Sabroso, Manuel Butrón y María Moya. Además, desde el día 11 de diciembre la escuela cuenta con un nuevo cinturón negro Primer Dan, éxito obtenido por Samuel Pardo de 16 años, antiguo alumno de la escuela, y con lo que el número de cinturones negros de la escuela asciende ya a seis.



### El Club de Atletismo debuta en el II Circuito de Carreras Populares 'Diputación Provincial'.

El pasado domingo 19 de diciembre debutó el Club Atletismo de Azuqueca en el escenario de la carrera popular III Centenario Batalla de Brihuega-Villaviciosa, desarrollada en la localidad alcarreña. Las mejores clasificaciones obtenidas por los azudenses fueron las de Miguel Ángel Gil (41), Francisco Javier Busto (56) y Juan Carlos Martín (96). La prueba se enmarca en el II Circuito de Carreras Populares 'Diputación Provincial de Guadalajara'. El trofeo consta de 7 pruebas, entre las que se incluye la V Media Maratón Villa de Azuqueca, que se celebra en mayo.

### La Escuela Municipal de Esgrima participa en el 'I Ranking Provincial Abierto', en Guadalajara.-

El pasado 18 de diciembre, 33 alumnos de la Escuela Municipal Esgrima de Azuqueca acudieron al Pabellón Polideportivo San José de Guadalajara para participar en el I Ranking Provincial Abierto, en categorías M8, M10, M12 y M15. De entre ellos, Aratz Bellot quedó primero en M8 masculino; Víctor Gutiérrez, segundo en M10 masculino; y Diana Álvaro, tercera en M10 femenino. También lograron buenos resultados Jorge Estruc y Lucía Estepa (tercero y primera, respectivamente, en M12) y, Beltrán Campoamor y María Estepa (segundo y tercera, respectivamente, en M15).



### Alumnos de la EM de Baloncesto representan a la región en el Campeonato de España.-

Al cierre de esta edición de AZUCAHICA cuatro alumnos y dos técnicos de la Escuela Municipal de Baloncesto de Azuqueca estaban disputando, con la selección de Castilla-La Mancha, el Campeonato de España de Selecciones que se celebró del 3 al 9 de enero en Córdoba. Javier Gómez y Dani de la Rúa, en el equipo infantil masculino, y Carlos Gómez y Pablo Buendía, en cadete masculino. Los técnicos son Juan Ramón y César Saiz, como entrenador del equipo infantil y como ayudante de la Federación, respectivamente.



Tras empatar contra el Quintanar del Rey en la jornada 19, ocupa el quinto puesto de la tabla

## El CD Azuqueca sigue escalando puestos hacia el ascenso

El primer equipo del Club Deportivo Azuqueca sigue escalando puestos en la tabla de la liga de Tercera División. Al cierre de esta edición de AZUCAHICA, los locales eran quintos con 35 puntos. "Confiamos en situarnos las plazas de promoción y mantenernos ahí hasta el final de la temporada para poder disputar la fase de ascenso", afirma el presidente, Matías Gutiérrez. El último encuentro disputado al cierre de esta edición de AZUCAHICA, correspondiente a la jornada

19, se saldó con un empate a cero ante el Quintanar del Rey, partido que supuso además el debut del juvenil Víctor Martínez con el primer equipo.

En cuanto al resto de categorías, el Azuqueca B, que milita en Autonómica Preferente, retomará la competición el 9 de enero ante el CD Noblejas. Por su parte, el Juvenil Provincial, que continúa líder, jugará el 8 de enero frente al CF Alovera el encuentro correspondiente a la jornada 14 del grupo 5.

Se enfrentan el 15 de enero al San Clemente, fuera de casa

## El Fútbol Sala buscará los tres puntos para cerrar la vuelta

El Club Fútbol Sala Azuqueca buscará sumar los tres puntos en la última cita de la primera vuelta de la competición de Primera Nacional. "Mientras matemáticamente sigamos con posibilidades de mantenernos en la categoría y no descender, seguiremos luchando", señala el presidente, Marcos González, ante el partido del día 15 de enero contra San Clemente. El primer equipo, que continúa en

la penúltima posición de la tabla, añade ahora la baja del cuarto jugador en lo que va de temporada, Noel Romera.

"Con la base sí seguimos despuntando", apunta Marcos González, pues en categorías inferiores el Azuqueca cerró el año con buenas clasificaciones, con el Juvenil Nacional líder, el cadete en quinta posición y el equipo femenino en tercer lugar.



Imagen de archivo, de la recepción ofrecida al Basket Azuqueca en el Ayuntamiento en febrero de 2010, tras ganar la Copa Presidente

El actual campeón tratará de revalidar el título los días 5 y 6 de febrero en Quintanar del Rey

## El Basket Azuqueca se clasifica para la Copa Presidente

El Club Basket Azuqueca se ha clasificado para disputar la Copa Presidente, que se celebrará los días 5 y 6 de febrero en la localidad de Quintanar del Rey. Junto a los azudenses, acuden también a la cita el Basket Quintanar y el CB Talavera, a los que se sumará un cuarto clasificado. Los locales, actuales campeones, buscarán revalidar el título en la ciudad conquen-

se. En cuanto a la competición en Primera Nacional Masculina, el Basket Azuqueca cerró el año 2010 como líder de la clasificación, empatado con 10 puntos al Quintanar. La competición se retomará el día 15 de enero, con el partido correspondiente a la jornada 12, en la que el conjunto local se enfrenta al Caja Rural de Cuenca.



### Éxito de la Escuela Municipal de Kajukenbo en Portugal.-

La Escuela Municipal de Kajukenbo de Azuqueca participó en el Campeonato Internacional que organizó la Federación Portuguesa, en la localidad de Coimbra. Los deportistas cosecharon triunfos en defensa personal, en la categoría de hasta Cinto Marrón, en la que coparon los tres primeros puestos Miguel Ángel Álvarez (oro), Jesús Rizo (plata) y Valentín Garrido (bronce). Por su parte, en la categoría de Cintos Negros, Francisco Javier Castillo se alzó con la plata. Los alumnos destacaron también en Katas, en concreto en la categoría de Cintos Negros donde Javier Esteban consiguió el bronce, como en la categoría hasta Cinto Marrón donde Miguel Ángel Álvarez logró el oro y Jesús Rizo el bronce.

### LÍDERES DE LA XII LIGA MUNICIPAL DE FÚTBOL 7 A fecha del 12/12/2010

- 1ª división:** Mesón El Jamón (14 puntos)
- 2ª división:** Complutum United (16 puntos)
- 3ª división:** CD Sporting Rias Baixas (18 puntos)
- 4ª división:** La Cardosa (16 puntos)
- 5ª división:** Pequeño Koala A (21 puntos)
- 6ª división:** Real Caucho Balompié (21 puntos)
- 7ª división:** Move Promociones (18 puntos)

\*El inicio de la competición está previsto el 8 y 9 de enero

### CALENDARIO DEPORTIVO ENERO - Partidos en casa

**SÁBADO, 8 DE ENERO:** - Balonmano, jornada 16, 17h: Club Deportivo BM. Azuqueca - B.M. Manzanares

**DOMINGO, 9 DE ENERO:** Fútbol, jornada 20, 12 h: C.D.Azuqueca - Socuellamos C.F

**SÁBADO, 15 DE ENERO:** Basket, jornada 12, 18,15h: Basket Azuqueca - Caja Rural de Cuenca

**SÁBADO, 22 DE ENERO:** Fútbol Sala, jornada 16: Fútbol Sala Azuqueca - Grupo Disfarol F.S. Valdepeñas

**NOTA:** El C.D. Azuqueca juega en el Complejo Deportivo San Miguel; el Club Basket Azuqueca, en el polideportivo de La Paz (carretera de Alovera); el C.F.S. Sala Azuqueca, en el polideportivo del Arroyo del Vallejo (calle Poeta Manuel Martínez); y el C.D.BM. Azuqueca, en el pabellón Arroyo del Vallejo.



# Agenda

## DESTACADO



Aula  
Apícola  
Municipal

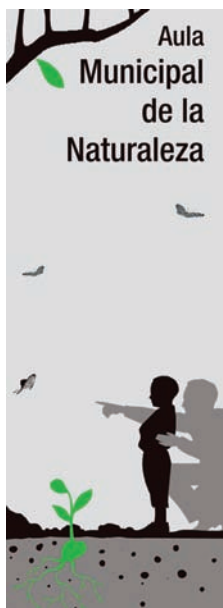

Aula  
Municipal  
de la  
Naturaleza



Reserva  
Ornitológica  
Municipal  
Refugio de Fauna

### VISITA LOS EQUIPAMIENTOS AMBIENTALES

#### ▷ ÚLTIMO SÁBADO DE CADA MES, A LAS 12 HORAS:

Visita al Aula Municipal de la Naturaleza

#### ▷ ÚLTIMO SÁBADO DE CADA MES, A LAS 10 Y 12 HORAS:

Visita al Aula Apícola Municipal

#### ▷ ÚLTIMO SÁBADO DE CADA MES

Visita a la Reserva Ornitológica Municipal, previa reserva en [equipamientosambientales@azuqueca.net](mailto:equipamientosambientales@azuqueca.net) (hasta un máximo de 25 personas)

## SALA DE ESTUDIO

### EN EL FORO

#### ▷ DE LUNES A VIERNES Y SÁBADOS TARDE

Horario 2011: De 8:15 horas a cierre de El Foro, de lunes a viernes, y sábados de 14,15 a 20,45 horas.

## CINE

### ▷ INFANTIL Y JUVENIL

▷ DOMINGO 16 DE ENERO: 'Marmaduke'

▷ DOMINGO 23 DE ENERO: 'Fantástico Sr. Fox'

▷ DOMINGO 30 DE ENERO: 'Astro Boy'

Pases: 16,30 y 19 horas

Lugar: Salón de Actos del Centro Cultural

### ▷ ADULTOS

▷ VIERNES 14 DE ENERO: 'Capitalismo, una historia de amor'

▷ VIERNES 21 DE ENERO: 'The Lovely Bones'

▷ VIERNES 28 DE ENERO: 'Mis tardes con Margueritte'

Pases: 20 horas, en el Salón de Actos del Centro Cultural

\* PRECIO: Jóvenes y adultos (desde 15 años): 2 € / Niños (hasta 14 años): 1 €

## CULTURA

### ▷ SÁBADO 15 DE ENERO

Recital a cargo del cantautor 'Jhose María Pazos'

Precio: 2,50 euros

A las 20 horas en el Salón de Actos del Centro Cultural

### ▷ SÁBADO 22 DE ENERO

La compañía Teatro de Malta presenta 'Absurdo ma non troppo'

Precio: 4 euros

A las 20 horas en el Salón de Actos del Centro Cultural

### ▷ SÁBADO 29 DE ENERO

La compañía Teatro del Duende presenta 'Juego de Masacre' de Eugene Ionesco

Precio: 4 euros

A las 20 horas en el Salón de Actos del Centro Cultural

### ▷ DEL 14 AL 27 DE ENERO

Exposición de 'Diálogos'. Pinturas de Ramón Morán

Lugar: Centro Cultural de Azuqueca de Henares

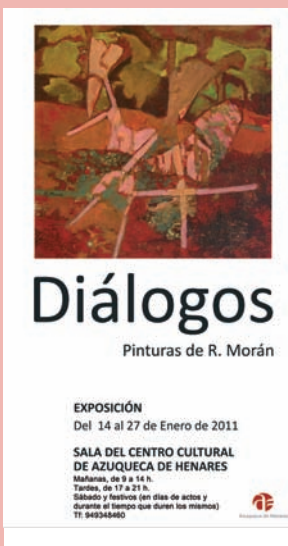

## ESCUELA DE PADRES

### ▷ JUEVES 13 DE ENERO

Charla-coloquio: 'Adolescencia, un período de cambio... ¿Y si nuestros hijos consumen drogas?'

### ▷ JUEVES 20 DE ENERO

Charla-coloquio: 'Información sobre las drogas y resumen del curso'

CEIP LA PAZ

Horario: 17 a 19 horas





## TELÉFONOS ÚTILES

### SERVICIO DE ATENCIÓN AL CIUDADANO (SAC) 010

Ayuntamiento	949 34 80 32
Biblioteca	949 34 84 60
Bomberos	949 26 75 38
Centro Cultural	949 34 84 60
Centro de Día de Familias	949 88 37 26
Centro Form. Consumidor	949 27 88 03
Centro Social	949 34 80 99
Centro de la Mujer	949 27 73 46
Centro de Salud	949 26 24 59
Centro de Especialidades	949 34 88 00
Complejo San Miguel	949 26 17 43
Urgencias	949 26 22 66
Correos	949 26 72 96
Cruz Roja (asam. local)	949 26 23 24
El Foro	949 27 73 10
Guardia Civil	949 26 09 46
Juzgado de Paz	949 26 22 03
Ludoteca La Luna	949 26 61 69
Manc. Vega del Henares	949 26 67 83
OMIC/Formación Consum.	949 27 84 86
Oficina de Comercio	949 27 73 10
Pabellón Ciudad de Azuqueca	949 36 22 28
Piscina Climatizada	949 27 80 21
Policía Local	092
Polideportivo La Paz	949 26 26 38
Polideportivo Arroyo Vallejo	949 88 30 45
Protección Civil	949 26 67 14
Radio Azuqueca	949 27 73 10
Revista Azucahica	949 27 73 10
Sepecam Azuqueca	949 27 88 30
Servicio Munic. Deportes	949 27 75 28

Urbanismo	949 34 82 84
Veterinario	949 27 73 10

### CENTROS EDUCATIVOS

CEIP La Paz	949 26 13 92
CEIP Maestra Plácida	949 26 04 66
CEIP Siglo XXI	949 26 49 74
CEIP Virgen de la Soledad	949 26 19 89
Giovanni A. Farina	949 26 12 50
CEIP La Paloma	949 24 91 93
CEIP La Espiga	949 88 33 51
IES Arcipreste de Hita	949 26 04 32
IES Prof. Domínguez Ortiz	949 27 71 49
IES San Isidro	949 26 11 81
Centro de Adultos	949 26 22 35

### TAXIS

Esteban, Agustín	619 31 23 65
Martíño, Antonio	669 45 48 47
Rodríguez, Ignacio	659 70 86 7
Senén, Manolo	689 41 65 15
<b>Radiotaxi La Campiña</b>	<b>949 10 10 50</b>

### GUADALAJARA

Parada (Pº Ferrocarril)	949 88 70 80
Policía	949 24 84 00
Estación de autobuses	949 24 72 77
Hospital Universitario	949 20 92 00

**LAS EMERGENCIAS SE CENTRALIZAN EN EL TELÉFONO 112**

## HORARIOS DE TRENES

### AZUQUECA-GUADALAJARA

### AZUQUECA-CHAMARTÍN

6.00	12.39	19.09	5.11	10.41	17.56
6.30	13.09	19.23	5.26	11.11	18.11
6.50	13.39	19.39	5.41	11.41	18.26
7.06	14.09	19.53	5.57	12.12	18.41
7.16	14.39	20.09	6.10	12.41	18.56
7.25	14.52	20.23	6.28	13.11	19.13
7.41	15.09	20.39	6.33 (C)	13.26	19.26
7.56	15.21	20.54	6.40	13.41	19.41
8.11	15.30 (C)	21.08	6.56	13.56	19.56
8.25	15.39	21.39	7.11	14.11	20.11
8.41	15.53	22.09	7.26	14.26	20.26
8.58	15.57 (C)	22.40	7.34 (C)	14.41	20.41
9.11	16.10	23.09	7.41	14.56	20.56
9.27	16.39	23.39	7.53	15.11	21.13
9.41	17.08	00.09	8.04 (C)	15.26	21.41
9.55	17.23	00.37	8.11	15.41	22.11
10.09	17.38		8.26	16.11	22.41
10.25	17.54		8.41	16.41	23.13
10.39	18.09		8.56	16.56	
11.09	18.25		9.11	17.11	
11.39	18.40		9.41	17.26	
12.09	18.53		10.11	17.41	

NOTA: Desde el 5 de julio, se encuentra restablecido el servicio de CIVIS (C) con trenes semidirectos a Chamartín.

## HORARIOS DE AUTOBÚS

### Continental. Azuqueca-Alcalá-Azuqueca

**Horarios de salida desde Azuqueca en La Casa de Cultura**

7,24	8,24	9,24	10,24	11,24	12,24	13,24	14,24	15,24	16,24	17,24	18,24	19,24	20,24	21,24	22,24
------	------	------	-------	-------	-------	-------	-------	-------	-------	-------	-------	-------	-------	-------	-------

A Alcalá tarda 20 min.

**Horarios de salida desde Alcalá**

7,00	8,00	9,00	10,00	11,00	12,00	13,00	14,00	15,00	16,00	17,00	18,00	19,00	20,00	21,00	22,00
------	------	------	-------	-------	-------	-------	-------	-------	-------	-------	-------	-------	-------	-------	-------

A Azuqueca tarda 20 min.

**Paradas**

desde Estación Renfe: Polideportivo Ctra. Alavero -2 m.

desde Casa de Cultura: Casa de la Cultura 0 m.

desde Casa de Cultura: Avda. Alcalá +2 m.

desde Casa de Cultura: Polígono Miralcampo +4 m.

### Astra. Azuqueca-Guadalajara-Azuqueca

**Horarios de salida desde Azuqueca en Estación Renfe**

6,35	7,35	8,35	9,35	10,35	11,35	12,35	13,35	14,35	15,35	16,35	17,35	18,35	19,35	20,35	21,35
------	------	------	------	-------	-------	-------	-------	-------	-------	-------	-------	-------	-------	-------	-------

A Guadalajara Hospital tarda 30 min. / A Guadalajara Estación Autobuses tarda 35 min.

**Horarios de salida desde Guadalajara - Hospital**

7,05	8,05	9,05	10,05	11,05	12,05	13,05	14,05	15,05	16,05	17,05	18,05	19,05	20,05	21,05	22,05
------	------	------	-------	-------	-------	-------	-------	-------	-------	-------	-------	-------	-------	-------	-------

A Azuqueca de Henares-Estación Renfe tarda 30 min.

**Paradas**

desde Estación Renfe: Plaza de América -4 m.

desde Estación Renfe: Plaza de España -2 m.

desde Estación Renfe: Estación Renfe 0 m.

desde Estación Renfe: Avda. de Torrelaguna +2 m.

desde Estación Renfe: Ctra. Alavero +4 m.

### Línea Urbana 1

Renfe-Vallehermoso-Asfain-Renfe

**Horarios de salidas y frecuencias en Estación. De lunes a domingo**

6,00	6,30	7,00	7,30	8,00	8,30	9,00	9,30	10,00	10,30
11,00	11,30	12,00	12,30	13,00	13,30	14,00	14,30	15,15	
15,45	16,15	16,45	17,15	17,45	18,15	18,45	19,15	19,45	20,15
20,45	21,15	21,45	22,15	22,45	23,15				

**Paradas**

desde Estación Renfe: 1 Estación FFCC +2 m.

desde Estación Renfe: 2 Avda. Ferrocarril (El Foro) +2 m.

desde Estación Renfe: 3 Plaza de la Barca +4 m.

desde Estación Renfe: 4 Poeta Manuel Martínez (Polideportivo) +6 m.

desde Estación Renfe: 5 Ci. Navarrosa (Esq. Ci. Postas) +8 m.

desde Estación Renfe: 6 Ci. Chueca (Colegio Maestra Plácida) +10 m.

desde Estación Renfe: 7 Avda. del Norte (Esq. Ci. Río Turi) +12 m.

desde Estación Renfe: 8 Ci. Río Ebro (Centro Salud) +14 m.

desde Estación Renfe: 9 Avda. del Agricultor (Esq. Ci. Dinamarca) +16 m.

desde Estación Renfe: 10 Ci. Bélgica (Esq. Avda. Meco) +18 m.

desde Estación Renfe: 11 Avda. de Enmedio (Plaza de España) +20 m.

desde Estación Renfe: 12 Ci. Museo del Prado (Guardería 8 de marzo) +22 m.

desde Estación Renfe: 13 Ci. Murillo (Esq. Senda de Enmedio) +24 m.

desde Estación Renfe: 14 Avda. de los Escritores (Esq. Juan Ramón Jiménez) +26 m.

desde Estación Renfe: 15 Avda. de los Escritores (Esq. Avda. de Alcalá) +28 m.

desde Estación Renfe: 16 Estación FFCC +30 m.

### Línea Urbana 2

Renfe-Asfain-Vallehermoso-Renfe

**Horarios de salidas y frecuencias en Estación. De lunes a viernes**

9,00	9,30	10,00	10,30	11,00	11,30	12,00	12,30	13,00	15,15
15,45	16,15	16,45	17,15	19,45	20,15	20,45	21,15	21,45	22,15
22,45	23,15								

**Paradas**

desde Estación Renfe: 1 Estación FFCC +2 m.

desde Estación Renfe: 2 Avda. de los Escritores (Esq. Avda. de Alcalá) +2 m.

desde Estación Renfe: 3 Avda. de los Escritores (Esq. Juan Ramón Jiménez) +4 m.

desde Estación Renfe: 4 Ci. Murillo (Esq. Senda de Enmedio) +6 m.

desde Estación Renfe: 5 Ci. Museo del Prado (Guardería 8 de marzo) +8 m.

desde Estación Renfe: 6 Avda. de Enmedio (Plaza de España) +10 m.

desde Estación Renfe: 7 Ci. Bélgica (Esq. Avda. Meco) +11 m.

desde Estación Renfe: 8 Avda. del Agricultor (Esq. Ci. Dinamarca) +13 m.

desde Estación Renfe: 9 Ci. Río Ebro (Centro Salud) +15 m.

desde Estación Renfe: 10 Avda. del Norte +16 m.

desde Estación Renfe: 11 Ci. Chueca (Colegio Maestra Plácida) +18 m.

desde Estación Renfe: 12 Ci. Navarrosa (Esq. Ci. Postas) +20 m.

desde Estación Renfe: 13 Poeta Manuel Martínez (Polideportivo) +22 m.

desde Estación Renfe: 14 Plaza de la Barca +24 m.

desde Estación Renfe: 15 Avda. de la Alcarria (Esq. Ci. Libertad) +26 m.

desde Estación Renfe: 16 Avda. Guadalajara (Esq. Ci. Nardo) +28 m.

desde Estación Renfe: 17 Estación FFCC +30 m.

### Línea Polígonos

Renfe-Polígonos-Renfe

**Horarios en Estación hacia polígono Miralcampo. De lunes a viernes laborables**

6,00	6,30	7,00	7,30	8,00	8,30	13,30	14,00	14,30	18,00
18,30	19,00								

**Horarios en Estación hacia polígono Ródano. De lunes a viernes laborables**

6,13	6,43	7,13	7,43	8,13	8,43	13,43	14,13	14,43	18,13
18,43	19,13								

**Paradas**

desde Estación Renfe: 1 Estación FFCC +4 m.

desde Estación Renfe: 2 Avda. Conde de Romanones (Tudor) +4 m.

desde Estación Renfe: 3 Avda. Conde de Romanones (Esq. Ci. Cerámica) +6 m.

desde Estación Renfe: 4 Avda. de Miralcampo (Esq. Avda. Construcción) +10 m.

desde Estación Renfe: 5 Estación FFCC +13 m.

desde Estación Renfe: 6 Avda. Ferrocarril (El Foro) +16 m.

desde Estación Renfe: 7 Plaza de la Barca +18 m.

desde Estación Renfe: 8 Avda. de la Barca (Esq. Avda. de Milán) +20 m.

desde Estación Renfe: 9 Avda. de la Industria (Esq. Avda. de la Barca) +22 m.

desde Estación Renfe: 10 Plaza de la Barca +24 m.

desde Estación Renfe: 11 Avda. de la Alcarria (Esq. Ci. Libertad) +26 m.

desde Estación Renfe: 12 Avda. de Guadalajara (Esq. Ci. Nardo) +28 m.

desde Estación Renfe: 13 Estación FFCC +30 m.

## FARMACIAS DE GUARDIA - ENERO

<b>Sáb. 1</b>	Elena María Ródenas Bleda. Avda. Alcalá, 2
<b>Dom. 2</b>	Elena María Ródenas Bleda. Avda. Alcalá, 2
<b>Lun. 3</b>	María Jose Martínez Gadea.- C/ Río Guadiana s/n
<b>Mar. 4</b>	Fernando Urbina Casillas.-Avd. de Europa, 11
<b>Miér. 5</b>	María Pilar Villa Pérez. C/ Vallehermoso, 9
<b>Jue. 6</b>	Sagrario Ortega González. C/ Toledo, 6
<b>Vier. 7</b>	Mª. Pilar Manresa Logroño.-C/Molina de Aragón, 1
<b>Sáb. 8</b>	Sagrario Ortega González. C/ Toledo, 6
<b>Dom. 9</b>	Sagrario Ortega González. C/ Toledo, 6
<b>Lun. 10</b>	Ignacio Barrera Serrano. C/ Trinidad Tortuero, 1.
<b>Mar. 11</b>	José Cayetano López Goñi, C/ Pobos, 3
<b>Miér. 12</b>	Elena María Ródenas Bleda. Avda. Alcalá, 2
<b>Jue. 13</b>	María Pilar Villa Pérez. C/ Vallehermoso, 9
<b>Vier. 14</b>	Sagrario Ortega González. C/ Toledo, 6
<b>Sáb. 15</b>	Raúl Campoamor Martínez C/ Antonio Pérez Ruiz, 2
<b>Dom. 16</b>	Raúl Campoamor Martínez C/ Antonio Pérez Ruiz, 2

**En los turnos de guardia, sólo se dispensan medicamentos de urgencia**

<b>Lun. 17</b>	Antonio López Rodríguez. C/ Constitución, 14
<b>Mar. 18</b>	Mª Teresa Barnes Romero C/ Sigüenza, 2
<b>Miér. 19</b>	Raúl Campoamor Martínez C/ Antonio Pérez Ruiz, 2
<b>Jue. 20</b>	María Jose Martínez Gadea.- C/ Río Guadiana s/n
<b>Vier. 21</b>	Guadalupe de la Rosa Gil. C/ Bulevar de las Acacias, 55-57
<b>Sáb. 22</b>	Antonio López Rodríguez. C/ Constitución, 14
<b>Dom. 23</b>	Antonio López Rodríguez. C/ Constitución, 14
<b>Lun. 24</b>	Fernando Urbina Casillas.-Avd. de Europa, 11.
<b>Mar. 25</b>	Mª. Pilar Manresa Logroño.-C/Molina de Aragón, 1
<b>Miér. 26</b>	Ignacio Barrera Serrano. C/ Trinidad Tortuero, 1.
<b>Jue. 27</b>	José Cayetano López Goñi, C/ Pobos, 3
<b>Vier. 28</b>	Elena María Ródenas Bleda. Avda. Alcalá, 2
<b>Sáb. 29</b>	Mª Teresa Barnes Romero C/ Sigüenza, 2
<b>Dom. 30</b>	Mª Teresa Barnes Romero C/ Sigüenza, 2
<b>Lun. 31</b>	María Pilar Villa Pérez. C/ Vallehermoso, 9





Entre todos estamos haciendo de Azuqueca una gran ciudad. Un lugar que jóvenes y mayores, gentes de toda la vida y recién llegados sienten como suyo.

Por eso, desde el Ayuntamiento de Azuqueca de Henares, queremos rendir un homenaje a todos nuestros vecinos. Por su espíritu abierto, pionero, participativo, concienciado. A todos los que han conseguido que Azuqueca de Henares sea una ciudad de la que sentirse orgullosos.

## orgullosos de ser de Azuqueca



**Azuqueca de Henares**

[www.azuqueca.es](http://www.azuqueca.es)

**Una ciudad para todo. Una ciudad para todos**

Participa del orgullo de ser de Azuqueca, en [www.facebook.com/orgullososdeazuqueca](https://www.facebook.com/orgullososdeazuqueca)  
También en [www.youtube.com/orgullososdeazuqueca](https://www.youtube.com/orgullososdeazuqueca)