

azucahica

REVISTA INFORMATIVA MUNICIPAL
AÑO XXII VIII ÉPOCA - NÚMERO 224 - JUNIO 2013



**La tradición
regresó a
Azuqueca
con San Isidro**



CARTAS A LA REDACCIÓN

NOTA DE LA REDACCIÓN: La Redacción de AZUCAHICA no comparte necesariamente el contenido de las cartas publicadas en esta sección, ni se hace responsable de las opiniones vertidas en ellas. Los textos, que **deberán ir firmados**, no deben sobrepasar las 40 líneas mecanografiadas y en los sobres debe figurar el encabezamiento "Cartas a la Redacción". Además, el remitente **debe adjuntar fotocopia del D.N.I.** y número de teléfono. AZUCAHICA se reserva el derecho de publicar, resumir o extractar las cartas. En el caso de que las cartas se envíen por correo electrónico (azucahica@azuqueca.net), se deberá hacer llegar a la Redacción de AZUCAHICA una copia del DNI del autor.

Coches mal aparcados

Escribo esta carta a la revista AZUCAHICA con el objetivo de que los conductores que aparcen sus vehículos en cualquier parte sean conscientes de los problemas que originan a personas como yo y mi marido, que utilizamos un carrito -como todas las madres y padres-, para salir a la calle con nuestro bebé. Los coches que están aparcados sobre pasos de peatones o en los rebajes de las aceras nos obligan a realizar mil maniobras innecesarias con el cochecito y provocan a veces situaciones de riesgo, para nosotros y para nuestro bebé, porque nos vemos obligados a cruzar calles con el carrito por cualquier parte, fuera de los pasos de cebra.

La verdad es que nunca antes, hasta que he sido madre, había pensado en las consecuencias que tiene dejar el coche taponando una acera o un rebaje y confieso que, en alguna ocasión, yo misma he actuado como conductora del modo que ahora critico.

Pero mi nueva situación me ha llevado además a reflexionar sobre los problemas que estos comportamientos causan a perso-

nas que tienen alguna discapacidad, que no pueden andar bien, que son mayores o a aquellos que incluso necesitan una silla de ruedas para desplazarse.

Pido por ello a los conductores que, cuando vayan a aparcar su coche en un lugar inadecuado, piensen un segundo en todo esto. Mejor dicho, que piensen en las personas que se pueden ver afectadas y que se den una vueltecita para buscar un lugar adecuado para aparcar, donde no pongan en riesgo la comodidad e incluso la integridad de los demás.

Maribel Alonso García

Felicidades al Deportivo Azuqueca

Aprovecho estas líneas para felicitar al Club Deportivo Azuqueca por la gran temporada que nos ha regalado a los aficionados y que ha culminado con el club clasificado para los *play off* de ascenso a Segunda B. Lo conseguido por el Club, por Miguel López y por sus chicos es una muestra de que esa magia del deporte no es propiedad de los equipos multimillonarios que fichan estrellas a golpe de talona-

rio, sino resultado de trabajo, esfuerzo e ilusión. Veremos como se desarrolla la puja por el ascenso, pero lo importante ya está conseguido porque los aficionados rojinegros hemos disfrutado toda la temporada y ahora estamos todos unidos para dar fuerza al club en el ascenso.

Por lo tanto, mi intención es agradecer al equipo este momento: la llegada y el intento de conquistar la fase de ascenso, por segundo año consecutivo y por tercera vez en su historia. Es una alegría para los seguidores y un pequeño estandarte para Azuqueca, además de una puesta en escena de esfuerzo, deportividad y continuidad en el tiempo.

Rafael Sáez Ruiz

Espacios naturales

No vivo en Azuqueca desde hace mucho tiempo, aunque

sí hacía lo bastante como para no esperar encontrar nuevos lugares en ella. Por eso me sorprendió descubrir la Reserva Ornitológica, que tuve ocasión de visitar no hace mucho, un enclave natural ubicado al otro lado de la autovía, pero muy cerca de Azuqueca. Según te explican durante la visita, este sitio ocupó el lugar de la antigua depuradora de lagunaje, para convertirse en un área privilegiada para las aves, dominada por dos lagunas y gran variedad de vegetación.

Merece la pena acercarse a conocer este lugar y, de paso, compararlo con el tratamiento que reciben espacios que sí son naturales originariamente, como las riberas del río Henares, especialmente, en la Comunidad vecina de Madrid, donde no hay ninguna consideración hacia el Medio Ambiente.

Susana Jiménez González

FE DE ERRORES

La revista AZUCAHICA en su edición de mayo omitió por error de la Redacción que el Pleno aprobó en el Pleno del 25 de abril con los votos a favor de los concejales del PSOE y de IU y la abstención del PP, una moción en favor de la igualdad presentada por PSOE e IU a instancias del Consejo Local de Igualdad con motivo de la celebración del 8 de marzo.



EL AYUNTAMIENTO INFORMA

El Ayuntamiento de Azuqueca de Henares recuerda algunos **ARTÍCULOS DE LA ORDENANZA MUNICIPAL REGULADORA DE LA TENENCIA Y PROTECCIÓN DE ANIMALES:**

Artículo 7.- El poseedor de un animal, sin menoscabo de la responsabilidad subsidiaria del propietario, será responsable de los daños, perjuicios o molestias que aquel ocasione a personas, sus propiedades, bienes públicos y/o al medio general.

Artículo 29.- Queda prohibida la circulación de animales domésticos sueltos por la zona urbana del municipio, incluidos parques y jardines públicos.

Artículo 32.- Queda prohibida expresamente la entrada de animales en las zonas de juegos infantiles, así como que beban de fuentes de uso público.

Artículo 33.- El dueño o tenedor del animal deberá aportar las medidas necesarias para evitar que ensucie las vías y espacios

públicos urbanos. Queda especialmente prohibido que los perros hagan sus deposiciones en las áreas infantiles. Mientras estén en la vía pública, parques y jardines podrán hacer sus deposiciones en los imbornales de la red de alcantarillado, mientras no existan lugares especialmente autorizados y habilitados para ello por el Ayuntamiento. No obstante, si las deyecciones se han depositado en aceras o zonas de tránsito peatonal, parques o jardines, el propietario o persona que conduzca al animal es responsable de la eliminación de las mismas, mediante el depósito dentro de bolsas impermeables y cerradas en las papeleras u otros elementos de contención indicadas por los servicios municipales.

Artículo 65.- Las infracciones (...) serán sancionadas con las siguientes multas: 1. Infracciones leves: hasta 750 euros, 2. Infracciones graves: desde 751 euros hasta 1.500 euros, 3. Infracciones muy graves: desde 1.501 euros hasta 3.000 euros.

**GABINETE DE
COMUNICACIÓN DEL
AYUNTAMIENTO DE
AZUQUECA DE
HENARES**

Ayuntamiento de Azuqueca de
Henares. Plaza de La
Constitución, S/N
19200 Azuqueca de Henares
(Guadalajara)

REVISTA AZUCAHICA

azucahica@azuqueca.net

Tfno: 949 34 85 02

REDACCIÓN

Lourdes Manzano y Eva Sáez

FOTOGRAFÍA

Álvaro Díaz Villamil

PUBLICIDAD E IMPRESIÓN

987 27 27 27

EDITORIAL MIC

EDITA:

AYUNTAMIENTO DE AZUQUECA

Depósito Legal nº GU-66-1981

Prohibida la reproducción total o
parcial de las informaciones publi-
cadas en este número, salvo auto-
rización expresa del Gabinete de
Comunicación del Ayuntamiento
de Azuqueca

Tirada: 13.000 ejemplares

SUMARIO

**El Ayuntamiento aprueba un plan
de empleo para contratar a 185
personas desempleadas (pág. 5)**

**Verano de cine y
teatro, con el
programa 'Cultura
en la Calle' (pág. 7)**



**El Centro de Empresas ofrecerá
nuevas sesiones formativas para la
búsqueda de empleo y el desarrollo
empresarial (pág. 8)**

**El Ayuntamiento instala telefonía
IP (pág. 9)**

**El patio del antiguo
cuartel albergará el
Maratón de los
Cuentos el 13 de
junio (pág. 10)**



**Azuqueca celebrará dos
campamentos urbanos y un
campus deportivo para niños y
jóvenes (pág. 13)**

**Entregados los
reconocimientos
anuales a la comunidad
educativa (pág. 14)**



**Reportaje: Especial centro
'wellness' de Azuqueca (págs. 24
y 25)**

**Del 10 al 19 de junio, se abre el
plazo de matrícula en el próximo
curso deportivo (pág. 27)**

**El Club Deportivo
Azuqueca compite
por el ascenso a
Segunda B (pág. 29)**



Y ADEMÁS... REPORTAJE DEL CENTRO DE EMPRESAS (PÁGS. 12 Y 13)

CONCEPTO



Azuqueca de Henares

PERÍODO DE COBRO

•Ayuda a domicilio (noviembre 2012)	22/04/2013 a 24/06/2013
•Impuesto vehículos tracción mecánica 2013	22/04/2013 a 24/06/2013
•Tasa basura (1º semestre 2013)	22/04/2013 a 24/06/2013
•Tasa de mercado (1º trimestre 2013)	22/04/2013 a 24/06/2013
•Tasa suministro de agua (2º semestre 2012)	06/05/2013 a 08/07/2013
•Precio público cursos de p. ciudadana y mayores (3er trim. 2012/2013)	06/05/2013 a 08/07/2013
•Precio público cursos de la Concejalía de Cultura (3er trimestre 2012/2013)	06/05/2013 a 08/07/2013
•Ayuda a domicilio (diciembre 2012)	06/05/2013 a 08/07/2013
•Precio público actividades concejalía deportes (3er trimestre 2012/2013)	06/05/2013 a 08/07/2013
•Precio público actividades concejalía deportes (3er trimestre 2012/2013 Complementario)	06/05/2013 a 08/07/2013
•Ayuda a domicilio (enero 2013)	06/05/2013 a 08/07/2013
•Tasa de mercado (2º trimestre 2013)	06/05/2013 a 08/07/2013

Te interesa ...

Dónde se puede efectuar el pago: Entidad gestora de la recaudación municipal: CaixaBank. Otras: Ibercaja, Bankia, Banesto y CCM (Lieberbank)
- Acógete al sistema de **pago fácil** y paga en 6 plazos sin intereses con un **descuento** del 2 por ciento (hasta un máximo de 15 euros). Pregunta en el SAC del Ayuntamiento.
- Comunícanos tu **dirección fiscal** para que te lleguen las notificaciones sin problemas.
- **Domicilia** tus tributos, es la mejor manera de evitar recargos.

La inversión ronda los 900.000 euros y el plazo de ejecución es de seis meses

Adjudicadas las obras de urbanización del futuro Equipamiento Integrado

La primera fase del Equipamiento Integrado de Azuqueca de Henares, que supondrá la urbanización de la parcela situada en la avenida del Siglo XXI, ha sido adjudicada por el Ayuntamiento a la empresa Seranco. El concejal de Desarrollo Sostenible, José Luis Blanco, ha explicado que esta fase supondrá una inversión que ronda los 900.000 euros, IVA incluido que, "como la totalidad del proyecto, serán financiados con el apoyo económico del Fondo Europeo FEDER".

Las obras, según las previsiones, "se ejecutarán en un plazo de seis meses, contados a partir de la firma del acta de replanteo". Al cierre de esta edición de AZUCAHICA no se había fijado la fecha para esta firma. Al mismo tiempo, "los servicios técnicos municipales están trabajando en la redacción del proyecto del edificio, que se construirá en la segunda y última fase del proyecto", recuerda Blanco.

Mejoras sobre el proyecto inicial

La empresa adjudicataria de la urbanización ha previsto como mejoras sobre el proyecto inicial la instalación de un sistema que proporcionará sombra; la conservación y el mantenimiento de la zona durante cuatro años contados a partir de la recepción de las obras; el suministro e instalación de elementos de mobiliario urbano y jardinería; la utilización de pintura *antigraffiti*; y la pavimentación de las aceras perimetrales, entre otras medidas.

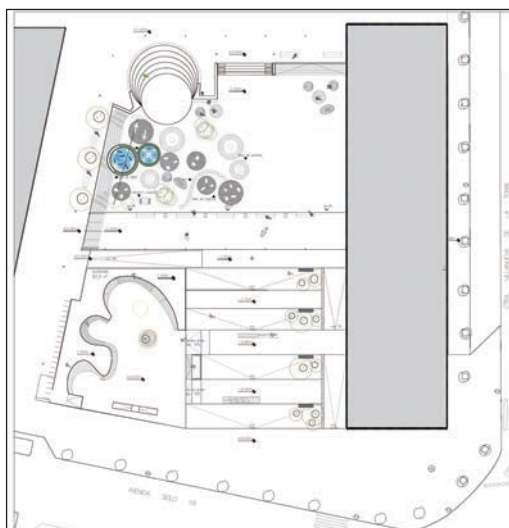

Plano de planta del proyecto que se va a ejecutar en la primera fase del Equipamiento Integrado

El responsable municipal de Desarrollo Sostenible afirma que "la selección por parte del FEDER de este proyecto, con la consiguiente aportación de dinero europeo para su construcción, demuestra la trascendencia y la importancia de la iniciativa del Ayuntamiento de Azuqueca en tiempos de dificultades, un proyecto que dinamizará la actividad del municipio ya desde la ejecución de las obras y que dotará al municipio y a su entorno de un espacio de encuentro y de un centro destinado a los jóvenes en el que se podrán desarrollar actividades variadas".

Breves

Cafetería de la Casa de la Cultura.– Julián López Torres es el nuevo adjudicatario de la gestión de la cafetería de la Casa de la Cultura. El contrato con el Ayuntamiento le otorga la explotación del servicio durante un periodo de dos años, con posibilidad de prórroga por otros dos. El titular abonará un canon mensual de 660 euros al Ayuntamiento y organizará actuaciones musicales y de magia, monólogos, un certamen de pintura infantil y otro certamen de felicitaciones navideñas.

Quiosco en el parque del Norte.– El Ayuntamiento de Azuqueca de Henares ha vuelto a poner en marcha el procedimiento para adjudicar la instalación de un quiosco en el parque del Norte, cuya licitación quedó desierta en el proceso iniciado en febrero y en el que se adjudicaron sendos quioscos en la Quebradilla y en la plaza del Azafrán. "Teníamos solicitudes de ciudadanos interesados y hemos decidido volver a convocarlo", explica la concejala de Contratación, Julia Miguel. El plazo de presentación de proposiciones está abierto hasta el día 13 de junio. Más información, en el Perfil de Contratante de la página web del Ayuntamiento (www.azuqueca.es).



Azuqueca de Henares

Horarios de verano en los servicios municipales

- **Servicio de Atención a la Ciudadanía del Ayuntamiento (SAC):** del 17 de junio al 23 de septiembre, de lunes a viernes de 8 a 15 horas y los martes de 8 a 19 h.
- **Ayuntamiento:** del 17 de junio al 23 de septiembre, de lunes a viernes, de 8 a 20 horas.
- **Biblioteca:** del 1 julio al 2 septiembre, de lunes a viernes, Sala de adultos, de 9 a 14,30 h.; Sala infantil, de 10 a 14 horas.
- **Casa de la Cultura:** del 1 de julio al 2 de septiembre, de 8 a 15,30 h.
- **Centro de Empresas:** julio y agosto, de 8 a 15,30 h.
- **Centro de la Mujer:** del 1 de julio al 2 de septiembre, de lunes a viernes de 9 a 14 horas. Martes de 9 a 14 h. y de 16 a 18 horas
- **Centro de Ocio:** del 1 al 31 de agosto, únicamente estará abiertas la sala de juegos y la cafetería de 9 a 21 horas.
- **Deportes:** El Servicio Municipal de Deportes tendrá horario de 9 a 14 h., en julio y agosto. El polideportivo Arroyo del Vallejo abrirá de lunes a viernes de 15,30 a 23 h. El Complejo Deportivo San Miguel de 8,00 a 23 h. El Pabellón Ciudad de Azuqueca de 8,00 a 22,30 h. Polideportivo La Paz: cierra

Todos los grupos municipales respaldan la iniciativa, financiada en solitario por el consistorio

El Ayuntamiento aprueba un Plan de Empleo para contratar a alrededor de 185 desempleados

El Pleno del Ayuntamiento de Azuqueca aprobaba el 28 de mayo por unanimidad la puesta en marcha del Plan de Empleo presentado pro el Equipo de Gobierno, del que se beneficiarán alrededor de 185 desempleados de larga duración, empadronados en el municipio con un año de antigüedad, que no estén cobrando prestaciones o subsidios. Todos los grupos municipales coincidieron en destacar la necesidad de un plan de este tipo, ante las elevadas cifras de paro y coincidieron también en que la iniciativa contribuirá a paliar las dificultades económicas que atraviesan muchas familias. El Ayuntamiento destinará a la puesta en marcha del programa 500.000 euros del presupuesto municipal.

El alcalde, Pablo Bellido, agradeció el apoyo de los grupos políticos del Ayuntamiento a la iniciativa del Equipo de Gobierno. "Esta forma de actuar, anteponiendo los intereses colectivos sobre los partidarios, dignifica la política", dijo el primer edil, que también se felicitó por el respaldo mostrado por los representantes de los tra-

bajadores municipales. En este sentido, el regidor pidió a los grupos políticos municipales que la unidad se mantenga para conseguir que el Plan se desarrolle. "Si otras administraciones ponen obstáculos, tratemos de removerlos entre todos", propuso, tras anunciar el compromiso del Equipo de Gobierno, recogido en el acuerdo de Pleno, de dar participación a los grupos de la oposición en la definición de cada uno de los puestos de trabajo del Plan.

El Ayuntamiento, en solitario

El alcalde lamentó que la Junta



Un momento del Pleno del 28 de mayo, en el que se aprobó el Plan de Empleo municipal

de Comunidades de Castilla-La Mancha, "la administración que tiene las competencias de Empleo, junto con el Gobierno de la nación, no se haya sumado a la propuesta del Ayuntamiento". "Las competencias –insistió Bellido– son de la Junta, pero no se nos puede pedir que nos quedemos con los brazos cruzados viendo el sufrimiento de la gente". Recordó que el Ayuntamiento pidió a la Junta

que se sumara al Plan. "No hemos tenido respuesta y eso nos indigna, más aún cuando sabemos que Cospedal se acaba de gastar tres millones de euros en publicidad para promocionar el PICE [Plan de Inversión y Creación de Empleo de la Junta de Comunidades de Castilla-La Mancha]".

El alcalde aseguró en el Pleno que esta medida constituye "el mayor Plan de Empleo municipal que se va a hacer en Castilla-La Mancha".

Tras la aprobación del Plan en el Pleno, el siguiente paso será la elaboración, por parte del Ayuntamiento, de las bases que regularán la convocatoria. A continuación, se abrirá el plazo de presentación de solicitudes. "Es pronto para aventurar plazos –señala la concejala de Desarrollo Económico, Julia Miguel–, pero trabajamos con el objetivo de que los primeros contratos se puedan hacer cuanto antes, de cara al verano".

LOS DATOS DEL PLAN

Requisitos

- ➔ Empadronados en Azuqueca con 1 año de antigüedad
- ➔ Desempleados de más de dos años
- ➔ Que no estén cobrando prestaciones ni subsidio
- ➔ Con edades comprendidas entre 25 y 65 años

Características de los contratos

- ➔ Tres meses de duración
- ➔ Jornada semanal de trabajo de 37,5 horas
- ➔ Sueldo: Salario Mínimo Interprofesional (SMI). Un diez por ciento de los puestos, con mayor carga de responsabilidad, percibirán 1,2 veces el SMI.

Mociones

En el capítulo de mociones, el Pleno del Ayuntamiento de Azuqueca de Henares del 28 de mayo aprobó con los votos a favor del PSOE y de Izquierda Unida y la oposición del Partido Popular una moción del grupo socialista sobre la retirada de la Ley Orgánica de Mejora de la Calidad de la Enseñanza (LOMCE); otra sobre los fondos del Plan Concertado y el Programa de Teleasistencia y una tercera moción presentada por el grupo municipal de IU contra la venta de montes públicos en Castilla-La Mancha.

José Luis González, nuevo concejal del PP

José Luis González Gallego es desde el 28 de mayo, concejal del grupo municipal del PP en el Ayuntamiento de Azuqueca. Su incorporación, en el Pleno de mayo, se producía tras la renuncia de Jesús Martín, formalizada en la sesión plenaria del 25 de abril. Los portavoces de todos los grupos municipales dieron la bienvenida a González y le desearon suerte como representante de los ciudadanos de Azuqueca.

Tras este relevo, los cambios en el seno del grupo municipal del PP seguirán



porque también en el Pleno del 28 de mayo se formalizó la renuncia de Sandra Moreno. Ella misma explicó ante la Corporación que traslada su residencia fuera de España. El sustituto de Moreno será Aitor



A la izquierda, José Luis González Gallego, durante su toma de posesión como concejal. Sobre estas líneas, Sandra Moreno en su último Pleno como edil popular

Varela, dado que Mercedes Ruiz, a quien le correspondría según el orden de la candidatura con la que el PP se presentó a las elecciones municipales de 2011, ha renunciado a incorporarse.



Trabajos de asfaltado en la calle Buendía

Con una inversión de 57.246,79 euros

Los trabajos de asfaltado renuevan el pavimento de varias calles del municipio

El asfalto de varias calles del municipio se ha renovado gracias a una inversión de 57.246,79 euros, incluida en el FORCOL, el Fondo Regional de Cooperación Local.

Las obras se llevaron a cabo entre los días 6 y 8 de mayo y se desarrollaron en el tramo comprendido entre los números 40 y 100 de la calle Buendía, la calle Navarrosa, la calle Postas en el tramo entre Santiago Ferrer y Río Henares, un tramo de la avenida de Los Escritores y la rotonda de Miralcampo. "También se ha actuado en varios puntos del bulvar de las Acacias", explica la concejala de Fomento, Beatriz Pérez, que precisa que también se ha echado una capa de asfalto en la carretera de Alovera, en las proximidades de la rotonda de la plaza de Asia, pese a que esta última vía no es de competencia municipal".

pal".

El PP ha acusado al Equipo de Gobierno de falta de criterio en la elección de las calles y la concejala de Urbanismo ha explicado que los criterios han sido "técnicos". "Se han asfaltado las calles más deterioradas", afirma.

Se ha aumentado la capacidad del colector y se ha instalado una nueva conducción de agua

Finalizan las obras de mejora de las redes de saneamiento y abastecimiento en la calle Falla

Los trabajos de mejora de las redes de saneamiento y abastecimiento de agua en la calle Falla, en el barrio de Vallehermoso, ya han finalizado. "Las obras, que empezaron en abril, han ido muy bien, a buen ritmo, y los plazos incluso se han acortado ligeramente con respecto a las previsiones", señalaba la concejala de Urbanismo, Beatriz Pérez. El objetivo del Ayuntamiento con esta actuación, incluida en el FORCOL (Fondo Regional de Cooperación Local) y que ha supuesto una inversión de más de 56.000 euros, es solventar los problemas que se venían registrando en la zona en momentos de precipitaciones copiosas.

Con las obras ahora finalizadas, se ha dado "más pendiente, profundidad y ampli-

tud al colector", explica Pérez, que ha recordado que se han instalado conducciones de mayor diámetro y fabricadas en polipropileno corrugado, un material que facilita más que el hormigón la circulación del agua. "Las viviendas tenían las acometidas en una cota muy baja y en momentos de fuertes precipitaciones, el agua revocaba hacia las viviendas", recuerda la edil, que ha resaltado que la actuación municipal "complementa las obras de modificación de las acometidas hechas por los vecinos".

Además, la actuación ha supuesto la renovación de la tubería general de abastecimiento de agua potable. "Hemos puesto una conducción de mayor diámetro y mejor calidad de materiales", finaliza la edil.

Cerramiento del depósito de vehículos.

La parcela ubicada en la avenida del Agricultor que se emplea como depósito de vehículos cuenta desde mayo con un cerramiento de obra. "Hasta ahora, disponíamos de una valla provisional", recuerda la concejala de Urbanismo, Beatriz de Miguel, que destaca que el nuevo cerramiento lo han constuido operarios de las Brigadas municipales.



PSICOTECNICO CASTILLA

CERTIFICADOS MEDICOS

PERMISOS DE CONDUCIR
PERMISOS DE ARMAS
MARINA MERCANTE

DEPORTIVOS
SEGURIDAD PRIVADA
ETC...

Carretera de Torrelaguna, 13 · 19200 Azuqueca de Henares · Tel. 949 34 86 19

Los interesados pueden inscribirse entre el 3 y el 7 de junio

El 16 de junio habrá una nueva Muestra de Artesanía y Comercio Local en La Ermita

El domingo 16 de junio, se celebrará en el parque de La Ermita una nueva edición de la 'Muestra de artesanía y comercio local' organizada por el Ayuntamiento de Azuqueca de Henares. La concejala de Promoción Económica, Julia Miguel, ha destacado que la jornada celebrada en el parque de La Constitución el 12 de mayo y en la que participaron 27 artesanos y 5 comerciantes "fue todo un éxito". "Los participantes mostraron su satisfacción por el nivel de ventas y por la proyección de su actividad a través de la muestra". Ante estos buenos resultados, se ha programado la muestra del día 16. Para atraer al público familiar, el Ayuntamiento ha previsto un espectáculo infantil en el parque de La Ermita y otras actividades infantiles y dirigidas al público en general.

Inscripciones, del 3 al 7

Los interesados en participar en la muestra del día 16 podrán formalizar su inscripción entre el 3 y el 7 de junio en el SAC. "También en esta cita tendrán prioridad los ciudadanos de Azuqueca, aunque contemplamos la posibilidad de que participen artesanos de otros puntos de la provincia, si el espacio lo permite", señala la responsable municipal del área, que indica que la convocatoria se



Cartel de la Muestra del día 16

coordina desde el servicio municipal de Promoción Económica, ubicado en el Centro de Empresas 'Azuqueca Emprende'.

Para la elección del emplazamiento de la muestra del día 16 de junio, se ha tenido en cuenta que "La Ermita es una zona muy céntrica, con gran afluencia de gente, especialmente durante los fines de semana".

La concejala asegura que este tipo de convocatorias son muy positivas. "Contribuyen a dinamizar el comercio y a que los ciudadanos conozcan los productos de nuestros artesanos y de nuestros comerciantes", afirma.



Imagen de la muestra celebrada en el parque de La Constitución el pasado 12 de mayo

Teatro y cine en julio y agosto

Vuelve un verano más el programa 'Cultura en la calle'

'Cultura en la calle' ofrecerá en julio y agosto teatro y cine en Azuqueca. "Es un programa que cumple su tercera edición en una época, el verano, en la que todos disfrutamos más de la calle y del encuentro con los demás", señala la concejala de Cultura, Sandra Yagüe.

"Vamos a utilizar el antiguo cuartel de la Guardia Civil, frente a la Casa de la Cultura, para algunos espectáculos y para las proyecciones de cine, pero también tenemos alguna propuesta en la calle", adelanta la edil.

Las entradas para los espectáculos del cuartel costarán 4 euros (con tarjeta ciudadana) y 4,80 (sin tarjeta) y se podrán adquirir una hora antes del comienzo en taquilla, cajeros habilitados y en la web municipal (www.azuqueca.es). En el caso del cine, las entradas costarán 3 y 3,80 euros (titulares de la tarjeta o no titulares, respectivamente) y se podrán adquirir también una hora antes del inicio en taquilla, en los cajeros ciudadanos y en la página web del Ayuntamiento (www.azuqueca.es).

Teatro

6 de julio: 'De Cachiporra', de La Tirita Teatro, en el antiguo Cuartel. (*)

13 de julio: 'Bambú', de Artyco, en el antiguo Cuartel. (*)

27 de julio: 'Malos, malísimos', de El Retablo, en el antiguo Cuartel. (*)

10 de agosto: 'Juan Two Thri', de Artyco, en el Parque de La Ermita. (*)

(*) Inicio: a las 20,30 horas.

Cine

5 julio: 'La vida de Pi'

12 julio: 'Los miserables'

19 julio: 'El lado bueno de las cosas'

26 julio: 'El hobbit: un viaje inesperado'

2 agosto: 'Submarine'

9 agosto: 'Lincoln'

16 agosto: 'Astérix y Obélix al servicio de su majestad'

23 agosto: 'Profesor Lazhar'

30 agosto: 'Django desencadenado'

(*) Inicio: a las 22,30 horas, en el antiguo cuartel de la Guardia Civil

Breve

Ayudas para el fomento del emprendedor autónomo.

El servicio municipal de Promoción Económica informa a los interesados sobre la ayuda 'Empléate' dirigida al establecimiento por cuenta propia y convocada por la Junta de Comunidades de Castilla-La Mancha. El servicio municipal de Promoción Económica además de informar, tramita las ayudas para aquellos autónomos que estén realizando su actividad económica en el municipio de Azuqueca. En el resto de casos, los solicitantes deberán dirigirse al Sepecam.

Las subvenciones las pueden solicitar los trabajadores con centro de trabajo

en Castilla-La Mancha dados de alta en el RETA entre el 1 de agosto de 2012 y 30 de junio de 2013, por lo que la convocatoria puede interesar tanto a quienes ya sean autónomos como a quienes puedan formalizar el alta antes del 30 de junio. La subvención (2.000 euros que se podrán ver incrementados en 1.000 o 500 euros en determinadas circunstancias), se podrá solicitar cuando el interesado acumule tres meses de alta en el RETA y la orden establece como requisito que los solicitantes estén o hayan estado desempleados e inscritos en una oficina de empleo antes del inicio de la actividad como autónomo.

En el marco del programa municipal de 'Apoyo a la búsqueda de empleo y crecimiento empresarial'

El Centro de Empresas ofrece siete nuevas sesiones gratuitas en junio

El ciclo 'Jornadas de apoyo a la búsqueda de empleo y crecimiento empresarial' impulsado por el Ayuntamiento de Azuqueca continúa en junio con siete nuevas sesiones formativas dirigidas a desempleados con distintos niveles de cualificación, a empresarios, profesionales o emprendedores. La concejala de Desarrollo Económico, Julia Miguel, ha mostrado su satisfacción por el seguimiento y la participación en el ciclo, que comenzó en febrero. "Algunas sesiones han tenido una acogida tan buena que hemos tenido que volver a programarlas para dar respuesta a la demanda", afirma, tras recordar que la participación en este programa es gratuita, aunque se requiere de inscripción previa y que tienen prioridad los vecinos de Azuqueca de Henares.

La edil ha adelantado que en el segundo semestre, "las jornadas se centrarán más en emprendedores y en empresarios".

Todas las sesiones se celebran en el Centro de Empresas (Avenida de los Escritores 10 y 12). Los interesados pueden formalizar su inscripción cumplimentando un formulario (que se puede recoger en el propio centro o descargar de la página web del Ayuntamiento, www.azuqueca.es) y haciéndolo llegar junto a una copia del DNI del solicitante al Centro de Empresas.

PROGRAMACIÓN DE JUNIO DE LAS JORNADAS DE APOYO A LA BÚSQUEDA DE EMPLEO Y CRECIMIENTO EMPRESARIAL

⇒ 6 de junio, de 17 a 21 h.: **Búsqueda proactiva de empleo para perfiles cualificados.** Ponente: Óscar Ruiz González, socio consultor de RGC Consultoría de RRHH y director del portal de empleo www.procuadis.com. Dirigida a desempleados que hayan ocupado puestos de perfil medio-alto.

⇒ 7 de junio, de 9,30 a 12,30 h.: **Herramientas para la búsqueda de empleo.** Ponente: Daniel Benjuméa, formador y *coaching*. Dirigida a desempleados en general.

⇒ 11 de junio, de 10.30 a 13.30 h.: **Técnicas para ayudar al desarrollo profesional y personal en momentos de crisis.** Ponente: TAE *Technical Advisors & Engineers* (Consultores e Ingenieros). Miguel Merino, y José María Ordovás. Dirigida a empresarios, profesionales, emprendedores, desempleados.

⇒ 14 de junio, 9,30 -12,30 h.: **Herramientas de mejora del CV y Bio Profesional.** Ponente: Daniel Benjuméa. Formador y *Coaching*. Dirigida a desempleados en general.

⇒ 18 de junio, de 9.30-12.30 h.: **Nueva metodología de éxito en tiempos de crisis.** Ponente: Óscar Ruiz González, socio consultor de RGC Consultoría de RRHH y director del portal de empleo www.procuadis.com. Dirigida a desempleados que hayan ocupado puestos de perfil medio-alto.

⇒ 21 de junio, de 9,30 a 12,30 h.: **Herramientas para afrontar la entrevista de trabajo.** Ponente: Daniel Benjuméa, formador y *coaching*. Dirigida a desempleados en general.

⇒ 28 de junio, de 9,30 a 12,30 h.: **Herramientas para la creatividad y gestión del talento.** Ponente: Daniel Benjuméa, formador y *coaching*. Dirigida a desempleados en general.

Breves

Terminó la huelga de Puertobus– El pasado 17 de mayo, los autobuses de Puerto Bus que dan servicio al Plan Astra entre Azuqueca, Villanueva de la Torre, Quer y Guadalajara comenzaron a circular con normalidad tras varias jornadas de huelga que habían comenzado en abril. Los trabajadores de la empresa habían iniciado las movilizaciones en protesta por el impago de nóminas, como consecuencia a su vez de la deuda de la Junta de Comunidades de Castilla-La Mancha con Puerto Bus. El abono de parte de la deuda por parte de la administración regional permitió que los trabajadores desconvo-caran los paros y que se recuperara la normalidad en los servicios.

Charla informativa 'Los consumidores y el suministro eléctrico'.– El Ayuntamiento de Azuqueca de Henares ha organizado una charla informativa el día 20 de junio, a las 11,30h, en el Centro de Ocio, bajo el título 'Los Consumidores y el suministro eléctrico'. El ponente será Miguel Prieto Calvo, experto en la materia y profesor del Taller de Empleo de Eficiencia Energética de Edificios. La concejala de Consumo, Elisa Cansado, ha adelantado que "en la charla, se tratará la problemática del suministro eléctrico para los consumidores y usuarios, abordando aspectos como la contratación, la facturación, la liberalización del mercado, reclamaciones, fraudes y consejos de ahorro".



GAFAS mó PROGRESIVAS

Alta gama
Cristales antirreflejantes
Todas las graduaciones
Adaptación garantizada

197€
TODO INCLUIDO

Válido en el establecimiento que lo publica hasta el 31/12/2013 por la compra de una montura de la marca mó (CASUAL, MUFF, UPER, CICI) con lentes graduadas progresivas orgánicas antirreflejantes bestlay multióptico 1.40 AR. (Límite de graduación sujeto al cuadro de fabricación del proveedor. Consulto en el establecimiento). No acumulable a otras ofertas o promociones.

Carretera de Alovera, 22
(junto a Musicalia)
T 949048930
Azuqueca de Henares
Guadalajara

MULTIÓPTICAS
Azuqueca

Utilizando la infraestructura instalada a través del proyecto 'Azuqueca, Ciudad Digital', se conseguirá un ahorro de 70.000 euros en cuatro años

El Ayuntamiento incorpora la Telefonía IP para reducir el gasto en comunicaciones

El Ayuntamiento de Azuqueca de Henares ha incorporado la denominada Telefonía IP, con la que se sustituye el tradicional modelo telefónico por un sistema informatizado que emplea la red de datos municipal. El concejal de Nuevas Tecnologías, José Luis Escudero, ha explicado que este modelo se pone en marcha "aprovechando la infraestructura renovada a través del programa 'Azuqueca, Ciudad Digital', de modo que se han eliminado las centralitas antiguas y se han reducido las líneas telefónicas contratadas para pasar a utilizar una central propiedad del Ayuntamiento y gestionada por técnicos munici-

pales". "Damos un paso más en la modernización de la Administración y en la utilización de las ventajas que nos ofrecen las nuevas tecnologías". En este sentido, el concejal ha destacado que el efecto más positivo del cambio tendrá su reflejo en las facturas que paga el Ayuntamiento. "Estimamos que en un plazo de cuatro años, acumularemos una reducción de gasto de 70.000 euros, ya que las llamadas internas, entre los distintos servicios municipales, pasan a coste cero real y reducimos de manera notable el número de líneas y centralitas de edificios y el consiguiente coste de mantenimiento", explica el edil.

El cambio no afecta a la numeración, por lo que los números de contacto con los distintos servicios municipales seguirán siendo los mismos.

Al cierre de esta edición de AZUCAHICA, se habían instalado ya los 110 terminales que sustituyen a los anteriores y que permitirán poner en marcha el sistema y se estaban completando los ajustes del nuevo servicio. En esa primera fase, la telefonía IP se pone en marcha en el Edificio Consistorial, en Rentas, Urbanismo, El Foro, el Centro de Empresas, la Casa de la Cultura, el Centro de Ocio y las dependencias de la Policía Local. "Más adelante, podría-



El nuevo sistema telefónico se administra a través del Centro de Proceso de Datos municipal

mos llegar al resto de instalaciones municipales, como los polideportivos, el complejo San Miguel, las instalaciones de Vías y Obras, y Jardinería, el Centro de la Mujer y las dependencias de Consumo", adelanta Escudero.

Se imparten en la Casa de la Cultura

Un total de 75 personas, en los cursos gratuitos de nuevas tecnologías del Ayuntamiento

Los cursos gratuitos sobre 'Nuevas Tecnologías en los servicios municipales' organizados por el Ayuntamiento de Azuqueca van a sumar 75 participantes, distribuidos en distintos grupos entre los meses de mayo y junio. El concejal de Nuevas Tecnologías, José Luis Escudero, ha explicado que, ante "el elevado número de solicitudes, se ha conformado un grupo más de los inicial-

mente previstos, porque el objetivo del Ayuntamiento es formar a los ciudadanos y evitar que se queden descolgados de las nuevas tecnologías". En estos cursos, se abordan aspectos de iniciación a internet, al uso del correo electrónico y a la utilización de recursos municipales como la carpeta ciudadana, los cajeros ciudadanos, los puntos wifi o los servicios on-line de registro de documentos.



Asistentes a uno de los cursos organizados por el Ayuntamiento

Uno de estos cursos, que se ha celebrado en el mes de mayo, se dirigía especialmente a los más mayores. Por otra parte, también el Centro de la Mujer ofrece durante todo el

año sesiones de alfabetización digital. Las interesadas pueden informarse e inscribirse en el propio centro, en la calle Peña de Francia, 4 (teléfono 949 27 73 46).

En Marzo
Estrenamos
NUEVA CARTA

¡¡ No te la puedes perder !!

ESPECIALIDAD EN TAPAS Y HAMBURGUESAS

84 tapas diferentes a elegir

La Celes
Tapas

AZUQUECA DE HENARES

C/ CUENCA, 18 949 87 46 63

AVDA. DE LA PAZ, 9 949 34 89 03

www.lacelestapas.es

Los interesados pueden inscribirse en la Biblioteca municipal Almudena Grandes

El Maratón de los Cuentos será el 13 de junio, en el patio del antiguo cuartel

El decimosexto Maratón de los Cuentos de Azuqueca se celebrará el jueves 13 de junio, a partir de las 17,30 horas, en el patio del antiguo cuartel de la Guardia Civil, frente a la Casa de la Cultura. “Queremos que sea una maratón muy participativo –señala la concejala de Cultura, Sandra Yagüe– y por eso, invitamos a sumarse a contadores de todas las edades y a los diferentes colectivos de la localidad, especialmente a toda la comunidad educativa y a asociaciones culturales y sociales, a que se animen a narrar sus historias”. Los interesados en participar deben contactar con la Biblioteca (correo electrónico: biblioteca@azuqueca.net; teléfono 949 34 84 67). La Biblioteca ha preparado una selección de libros para facilitar a los contadores la elección de las historias.

Este año, el tema elegido para el maratón es ‘Historias

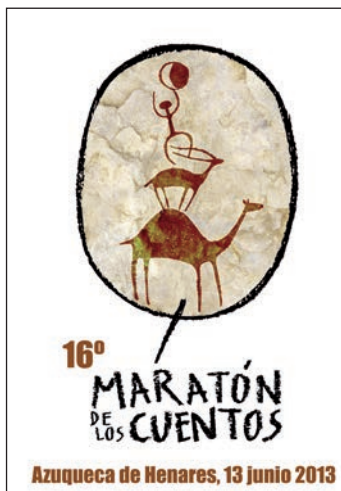

Cartel del maratón

de Cueva en Cueva’ y la narradora invitada es Maricuela. Mientras se sucedan las historias en el patio del cuartel, habrá un ‘Maratón de Ilustración’, protagonizado por alumnos del Taller municipal de Pintura, que ilustrarán algunas de las historias.

Nuevas sesiones de ‘Una merienda de cuentos’ y del ‘Bicicuento’

El 11 de junio se ha programado una nueva sesión del programa ‘Una merienda de cuentos’, dirigido a niños y niñas de 3 a 8 años, acompañados de un adulto. La sesión dará comienzo a las 17 horas en la biblioteca Infantil y los interesados en participar deben retirar las invitaciones en esta sala a partir del 4 de junio.

Por otra parte, la tercera jornada del ‘Bicicuento’, tendrá lugar el día 18 (hora por confirmar). El recorrido comenzará con historias en el parque de La Constitución, para continuar (siguiendo el carril bici) en los parques de La Quebradilla, Buero Vallejo y Los Almendros. La participación es libre y no requiere de inscripción previa.

Breve

Premio María Moliner.– La biblioteca azudense ha sido premiada de nuevo este año en la convocatoria de animación a la lectura María Moliner, del ministerio de Educación, Cultura y Deporte con la Federación Española de Municipios y Provincias y la Fundación Coca-Cola Juan Manuel Sáinz de Vicuña. La biblioteca recibirá un lote de un lote de 200 libros infantiles y juveniles.

Teatro de Títeres.– El 6 de junio, a las 18,30 horas, la compañía El Retablo de la Ventana representa en la Casa de la Cultura de Azuqueca el montaje de títeres ‘El capitán estrella’, incluido en el Circuito de Títeres del Henares. El precio de las entradas es de 4 euros.



Participantes en la última actividad del ‘Collage Literario’, la Acción Poética Apazu

El ‘Collage Literario’ atrajo a cerca de 3.000 personas

Alrededor de 3.000 personas participaron en las actividades del programa ‘Collage Literario’ de la biblioteca municipal, que se ha desarrollado entre los meses de marzo y mayo. “Las propuestas con más seguidores han sido el maratón de poesía, el programa de poesía en el parque, el encuentro con Félix Albo, la visita de Almudena Grandes y la celebración de los 25 años de los clubes de lectura”, enumeraba la concejala de Cultura, Sandra Yagüe, para quien merece reseña especial “la elevada participación de jóvenes, que viene a demostrar el interés de esta franja de población por la poesía, la literatura y la cultura en general”.

Para Yagüe, los talleres del Collage “funcionaron como banderín de enganche” para que muchas personas, interesadas inicialmente en ellos, se sumaran finalmente a otras de las propuestas del Collage Literario. La concejala ha anunciado la puesta en marcha de un nuevo club de lectura en la biblioteca, para dar respuesta a la demanda de los jóvenes a raíz de este programa de la biblioteca.

Acción poética Apazu

También en el marco del Collage, unos 40 alumnos de 4º de la ESO y 1º de Bachillerato

del instituto San Isidro participaron el miércoles 8 de mayo en la actividad de Acción Poética Azuqueca APAZU, una iniciativa que busca integrar la poesía en el paisaje urbano. Los estudiantes plasmaron la frase ‘Sin poesía no hay ciudad’ en un muro del edificio de Contabilidad situado en el parque de La Constitución, dando así el primer impulso a una iniciativa que se pretende extender en el municipio. “Invitamos a los propietarios a que pongan a disposición de este proyecto sus muros para plasmar en ellos mensajes poéticos”, señala Yagüe.

El ‘Collage Literario’, que comenzaba el pasado mes de marzo, ha traído hasta Azuqueca a autores de la talla de Almudena Grandes, Care Santos, Eugenia Rico, Andrés Pascual o Inma Chacón. También han visitado el municipio varios autores de textos infantiles y juveniles como José Antonio Ramírez Lozano, Carlos Reviejo, Raúl Vacas o Rafael Cruz-Contarini, además de Félix Albo. En el terreno de la poesía, se sumó al Encuentro de poetas el premio nacional de poesía Juan Carlos Mestre, entre otros autores. También se han desarrollado talleres, un espectáculo de poesía, un montaje teatral y una exposición.

CLINICA DENTAL

LA PAZ

HORARIO DE LUNES A VIERNES DE 9 A 22 H. SÁBADOS DE 10 A 14 H.
Financiación 12 meses sin intereses
Tel.: 949 26 56 79
Travesía de la Flor, 1 (Frente al Ambulatorio) AZUQUECA DE HENARES

Las matrículas se podrán hacer entre el 27 de mayo y el 28 de junio

La programación veraniega de Cultura incluye catorce talleres

La programación cultural de verano en Azuqueca incluye un total de catorce cursos, que se desarrollarán entre los meses de julio y agosto y que abarcan desde la improvisación teatral a la fotografía, pasando por la narración, el grabado o los títeres, entre otras áreas y técnicas.

La concejala de Cultura, Sandra Yagüe, ha explicado que el objetivo del Ayuntamiento con esta oferta es “complementar los talleres anuales, con una formación más breve y más especializada que la que se imparte durante todo el curso en la Casa de la Cultura”.

El plazo de matriculación está abierto del 27 de mayo al 28 de junio, en la conserjería del Centro Cultural y el precio por curso es de 25,85 euros para los titulares de la Tarjeta Ciudadana y de 31 euros para quienes no tengan este título que expide el Ayuntamiento. Todos los



Cartel de los talleres

cursos se impartirán durante las mañanas.

En el cuadro inferior, listado completo de cursos. Más información sobre profesores, horarios y otros detalles de la oferta, en la sección de ‘Cultura’ de la página web del Ayuntamiento de Azuqueca (www.azuqueca.es) y en la Casa de la Cultura.

Julio

“Taller de artesanía infantil con goma Eva y Fimo”. Del 1 al 12 de julio.

“La magia del marmoleado o “pintura flotante” aplicado a la creación del libro de artista”. Del 1 al 5 julio.

“In Situ” Curso de pintura de paisaje al natural. Del 8 al 12 de julio.

“Iniciación al grabado en relieve y técnicas de estampación”. Del 15 al 23 de julio.

“Contar y cantar y jugar”. Para niños y niñas. Del 15 al 19 de julio.

“Escuela de escritoras y escritores”. Para niños y niñas. Del 22 al 26 de julio.

“Curso breve de clown”. Del 15 al 26 de julio.

Agosto

“Taller de improvisación teatral”. Del 1 al 14 de agosto. Grupo para niños y niñas.

“Taller de improvisación coreográfica”. Del 1 al 14 de agosto. Grupo para niños y niñas.

“Curso básico de fotografía digital”. Del 5 al 9 agosto.

“Contar con los cuentos”. Del 5 al 9 de agosto.

“Taller de iniciación a técnicas live-cinema”. De 8 a 12 años. Del 19 al 23 de agosto

“Teatro de títeres. Animación de objetos”. Del 19 al 30 de agosto.

“Decoración de baldosas de cerámica”. Del 19 al 21 de agosto y del 26 al 28 de agosto.

Hasta el día 21 de junio

Abierto el plazo de matriculación para el próximo curso en los Talleres de Cultura

El plazo de renovación de matrícula o de solicitud de plaza en los Talleres Municipales de Cultura para el próximo curso está abierto hasta el 21 de junio. La concejala de Cultura, Sandra Yagüe, ha anunciado que a la oferta de años anteriores se sumará un taller de Restauración de Muebles.

“Hemos organizado algún curso sobre la materia y, a tenor de la buena acogida por parte de los ciudadanos, incorporamos esta enseñanza a la oferta anual de la Casa de la Cultura”. El resto de talleres que se ofertan engloban actividades de pintura para niños y adultos, música, danza, interpretación y escultura. Los interesados deben dirigirse a la conserjería del Centro Cultural.

Fin de curso

Durante el curso que termina este mes, los talleres municipales de Cultura han sumado 460 alumnos, que han recibido formación por parte de ocho docentes. Precisamente, con motivo de la finalización de la temporada, se han programado distintos festivales y exposiciones. El calendario es el siguiente:

▷5 de junio, 19 h: Jardín Musical y Guitarra (Álex del Río).

▷11 de junio, 18 h: Interpretación (Mercedes del Castillo).

Calendario de matriculación en los talleres de Cultura

–PREINSCRIPCIÓN NUEVOS ALUMNOS: Del 20 de mayo al 21 de junio.

–SORTEO: 5 julio, a las 12 h.

–LISTAS: Desde 12 de julio.

–MATRÍCULAS NUEVOS ALUMNOS: Del 22 de julio al 6 de septiembre.

–LISTAS DEFINITIVAS: Desde el 16 septiembre.

▷14 y 15 de junio, 20 h: Danza (Mercedes del Castillo)

▷19 de junio, 19:30 h: Piano y flauta travesera (David Ortiz).

▷21 y 22 de junio, 20 h: Danza (Ana Sánchez).

▷Taller Pintura Niños (Cristina Llorente y Gloria Mínguez): Del 5 al 12 de junio. Inauguración: 7 de junio, 18 h.

▷Taller Pintura Adultos y Escultura (Sonia Cabello): Del 14 al 25 de junio. inauguración: 14 de junio, 20 h.

▷Taller Pintura Adultos (Cruz Ciudad): Del 27 de junio al 6 de julio. Inauguración: 27 de junio, 19 h.



Alumnos del taller de danza municipal, durante la exhibición de fin de curso en junio de 2012

Se han celebrado una quincena de sesiones

Termina el curso en la Escuela de Familia

El 23 de mayo se celebró la última sesión del curso de la Escuela de Familia, el programa vespertino para padres, madres y educadores que organiza el Ayuntamiento de Azuqueca, en colaboración con las Asociaciones de Madres y Padres de Alumnos de la localidad, en el Centro de Adultos Clara Campoamor. A lo largo del curso, que comenzó en noviembre, "se han celebrado una quincena de sesiones, y han tenido una media de veinte participantes", en palabras de la conce-

jala de Educación, Elisa Cansado, quien recuerda que la escuela se concibe como un "espacio de intercambio, en el que un profesional ofrecen pautas y herramientas a las familias para hacer frente a diferentes situaciones en el día a día".

El presente curso ha contado con los profesionales Paco Vinagre y Ana Isabel Córdoba como ponentes. "Las sesiones preferidas han sido todas las incluidas en el ciclo Libertad Emocional", concluye la concejala.

La asamblea de CEAPA se reunirá en Azuqueca el 15 de junio.– La Confederación Española de Asociaciones de Padres y Madres de Alumnos (CEAPA) celebrará en Azuqueca sus asambleas ordinaria y extraordinaria el 15 de junio. La entidad, que agrupa a cerca de 12.000 asociaciones de padres y madres de alumnos de la enseñanza no universitaria, cuenta entre sus objetivos "el lograr una escuela pública de calidad, el éxito escolar de todo el alumnado, democratizar la enseñanza y mejorar las condiciones de la infancia".



Comida reivindicativa por la educación.– Miembros de las AMPA del municipio y la Plataforma contra los Recortes en Educación de Azuqueca, con apoyo del Ayuntamiento, celebraron el 12 de mayo, en el frontón del San Miguel, una comida popular bajo el lema 'Una educación pública de calidad', dentro de la campaña contra los recortes de los gobiernos Regional y Central en educación pública.

Breves

Hasta el 28 de junio, abierta la matrícula en la Escuela Municipal de Idiomas.– El plazo de renovación de matrícula para los alumnos de la Escuela Municipal de Idiomas (EMIA) se ha fijado del 3 al 28 de junio, mientras que del 7 al 28 de junio se admitirán nuevos alumnos. "El centro ha contado este curso con 534 alumnos, y de cara al próximo, se habilitan tres nuevos niveles: Kid 1 y A1, en inglés, y A1 en italiano. Los horarios de secretaría en la EMIA son, del 3 al 14 de junio, desde las 17:30 a las 19:30 horas; y del 17 al 28 de junio, desde las 10 a las 13 horas. Teléfono de contacto: 608 08 90 60, en horario de secretaría.

Alumnos del Instituto Profesor Domínguez Ortiz se preparan para el Certamen Ciceronianum.– Un grupo de alumnas de Lenguas Clásicas del Instituto Profesor Domínguez Ortiz integran el grupo de trabajo *Circulus Ciceronianus*, con objetivo es aprender el latín como una lengua viva. El grupo (en la imagen) planea participar en el Certamen *Ciceronianum* que se celebra anualmente en la ciudad de Arpino (Italia).



Finaliza la Liga Escolar.– El 24 de mayo, se celebró la quinta y última jornada de la X Liga de Fútbol Sala Escolar, organizada por el Ayuntamiento, en colaboración con las Asociaciones de Madres y Padres de los centros educativos de Infantil y Primaria del municipio. En esta convocatoria, que comenzó en marzo, participaron 154 alumnos de los siete colegios azudenses.



RENTA 2012

Pida con tiempo información y cita a cualquiera de nuestras oficinas.

Es importante, solo para contrastar datos, tener copia de los datos fiscales, no es determinante pues, por lo normal, de una u otra parte hay errores.

**GRUPO®
GESTION
GUADALAJARA**

C/ Acacias, 26 Tlfno: 949 100 101
C/ Cuenca, 20 1ª Tlfno: 949 101 828
Pz. Azafrán, 2 Tlfno: 949 101 710

www.gestionguadalajara.com - www.gestionmadrid.com



Gasóleo a Domicilio

Pedidos

949 34 85 16

pedidosgasoleo@tititos.com

Información actualizada. No coincide con la edición impresa

La inscripción se podrá realizar hasta el 23 de junio en la conserjería del Consistorio

El Ayuntamiento oferta un campamento urbano para niños de cero a tres años

La Escuela Infantil '8 de marzo' acogerá un campamento urbano los meses de julio y agosto dirigido a niños de cero a tres años. La actividad se desarrollará de lunes a viernes de 10 a 12 horas, y tendrá un precio de 80 euros. "Es una nueva posibilidad que ofrecemos a los ciudadanos que necesitan ayudas a la conciliación ampliando, en este caso, el abanico de atención a los más peque-

ños", señala la concejala de Educación, Elisa Cansado, quien adelanta que el contenido del taller incluirá "juegos de agua, cuentos, actividades en inglés y taller de materiales reciclados".

Inscripciones

Las inscripciones pueden recogerse y entregarse cumplimentadas hasta el día 23 de junio, en la conserjería del Ayuntamiento.



Alumnos de La Paloma conocen la Casa Consistorial.— Los alumnos de tercero y cuarto de Primaria del colegio La Paloma, en torno a 200 niños y niñas, visitaron el Ayuntamiento de Azuqueca el 23 de mayo, provistos de una serie de preguntas para el alcalde, Pablo Bellido, que les recibió en el Salón de Plenos junto a la concejala de Educación, Elisa Cansado. "El Ayuntamiento tiene que ser una institución cercana y de referencia para la ciudadanía", les explicó el alcalde, que respondió asimismo a cuestiones relacionadas con el funcionamiento del consistorio, con el préstamo de pago de libros en la biblioteca o la construcción de nuevos colegios.

Las inscripciones se pueden presentar hasta el 20 de junio

Este verano funcionarán en Azuqueca dos campamentos urbanos y un campus deportivo

El Ayuntamiento de Azuqueca de Henares oferta este verano dos campamentos urbanos, para niños de 3 a 12 años, y un campus deportivo, para niños y jóvenes de 8 a 18 años. "Para tratar de adaptarnos a las necesidades de las familias, ofrecemos distintos horarios y la posibilidad de que los niños coman o no en el campamento; las familias cuentan también con la opción de que los niños acudan en días sueltos", recuerda Elisa Cansado, quien añade que la actividad "tiene un carácter lúdico, y en concreto en el caso del campus con el énfasis puesto en la práctica

deportiva, combinado con el aprendizaje y el refuerzo del inglés".

Fechas e Inscripciones

El plazo de inscripción en los campamentos y el campus está abierto hasta el 20 de junio. Los impresos pueden recogerse y entregarse cumplimentados en los centros educativos del municipio y en la conserjería del Ayuntamiento.

Los campamentos en La Paloma y la granja escuela El Trébol se celebrarán durante todas las vacaciones escolares, mientras que el campus deportivo se desarrollará en julio y agosto.

CAMPUS DEPORTIVO

Abierto julio y agosto

Precios por semana

- de 10 a 14 h: 50 euros
- de 7 a 14h: 70 euros
- de 7 a 17 h: 95 euros

Horario de actividades:

- de 7 a 10 h: servicio de acogida matinal y desayuno.
- de 10 a 11 h: apoyo estudio.
- de 11 a 11:30 h: descanso y traslado a instalaciones deportivas.
- de 11:30 a 13:30 h: fútbol, pádel, atletismo y natación.
- de 13:30 a 14 h: recogida de materiales, aseo y comedor.
- de 14 a 15 h: comida y aseo.
- de 15 a 17 h: conversación de inglés.

CAMPAMENTO URBANO

— En 'La Paloma': Abierto todo el verano, en tres horarios opcionales: de 10 a 14, de 7 a 14 y de 7 a 16 (comedor).

— En la granja escuela el Trébol: Abierto todo el verano, en horario 10 a 14 h.

precios por semana / día

De 10 a 14 h 35 / 7,50

De 7 a 14 h 45 / 10

De 7 a 16 h (comedor)

66 / 13,50

*Los precios de junio y septiembre se abonan proporcionalmente a la semana

**Recórtame
y consigue un 15% dto.**

Creamos soluciones creativas
para que tu negocio funcione

DISEÑO	WEB	INTERIORISMO
Gráfico Imagen corporativa Publicidad Diseño de producto Ilustraciones	Webs a medida Comercio electrónico Catálogos online Redes sociales Blogs	Proyectos a medida Distribución de espacios Mobiliario Delineaciones Infografías 3D

EMPRENDEDORES • AUTÓNOMOS • COMERCIO LOCAL • FREELANCE

Avda. de los Escritores, 10 - 12
 Centro de Empresas de Azuqueca - despacho 3
 19200 Azuqueca de Henares - Guadalajara

949 36 14 34 - 626 89 78 13
www.atelierconception.es

FLUCHOS - HISPANITAS - PETUSCO

• ZAPATOS • BOLSOS • REGALOS

• COMPLEMENTOS

50% DTO EN PARES SUELTOS

C/ Ermita 2, Azuqueca.

Telf: 949 26 02 25



Pablo Bellido y Elisa Cansado, en el centro, con los miembros de la Comunidad Educativa reconocidos por el Ayuntamiento

En un acto celebrado en el Centro Cultural

El Ayuntamiento reconoce el trabajo de la comunidad educativa azudense

El alcalde de Azuqueca, Pablo Bellido, apostó por "la educación, como la esperanza de una sociedad que cada vez tiene más dificultades", durante el acto de reconocimiento institucional a la comunidad educativa, celebrado el 30 de abril en el salón de actos de la Casa de la Cultura y con el que el Ayuntamiento destaca la labor de más de medio centenar de personas involucradas en el ámbito de la educación, entre alumnos, docentes y otros trabajadores de los centros, y asociaciones de padres y madres de alumnos.

"En un momento en el que desde la atalaya del poder se cuestiona la labor de los enseñantes, es de justicia reconocer que los recortes son casi invisibles

gracias a que ellos han multiplicado su esfuerzo", sostuvo el alcalde.

Pablo Bellido denunció "un aumento de las diferencias entre los muy ricos y los muy pobres, ante el que las administraciones públicas deben actuar para que se corrija" y recordó que el Ayuntamiento ha impulsado un programa de 'Apoyo nutricional y refuerzo escolar', dirigido a alumnos de infantil y primaria de los siete colegios de Azuqueca de Henares.

Por su parte, la concejala de Educación, Elisa Cansado, destacó que la intención del acto es "poner en valor lo positivo de nuestra sociedad y rendir homenaje al esfuerzo de la comunidad educativa". La lista completa de



reconocimientos se puede consultar a través de la página web del Ayuntamiento de Azuqueca: www.azuqueca.es.

Convocatoria de becas para material escolar

El Ayuntamiento de Azuqueca de Henares convocará 250 becas para la adquisición de libros o material escolar que podrán solicitarse del 12 al 28 de junio, para estudiantes de Educación Infantil, Primaria y Secundaria. La concejala de Educación, Elisa Cansado, adelanta que la cuantía de las becas es de 30 euros cada una. "Es una pequeña ayuda para aliviar el gasto educativo de las familias", apunta, quien lamenta "que la Junta haya eliminado la gratuidad".

Las solicitudes se recogerán y se entregarán en el SAC, Servicio de Atención al Ciudadano del Ayuntamiento y los listados de becas concedidas se publicarán el 30 de agosto. El criterio de adjudicación se basará en la renta familiar per cápita.

desde **99.000 €** + I.V.A.
GARAJE Y TRASTERO INCLUIDOS

ALZA |

Cocina amueblada

Elija entre diferentes acabados*

Zonas infantiles

Fachada ventilada

607 110 336
www.alzarealestate.com

* La elección de materiales será posible en función del nivel de ejecución de obra
 * Financiación sujeta a los requisitos de concesión de riesgos de la entidad





La concejala azuquense, flanqueada por los responsables provincial y local de la organización humanitaria

Cruz Roja entrega uno de sus reconocimientos anuales al Ayuntamiento de Azuquena

El Ayuntamiento de Azuquena de Henares ha sido uno de los destinatarios de los reconocimientos anuales que la organización humanitaria Cruz Roja Española hace en Guadalajara. Con este acto, Cruz Roja pretende agradecer "a los colaboradores, empresas e instituciones que más se han involucrado" con la organización, a lo largo del pasado año. En concreto, el diploma otorgado al Ayuntamiento azuquense reco-

noce la "ayuda constante" y la "cesión de recursos para el logro de los fines humanitarios" de la organización.

La concejala de Promoción de la Salud, Elisa Cansado, fue la encargada de recoger el diploma, en un acto que se desarrolló el 6 de mayo y durante el cual agradeció "el trabajo que lleva a cabo Cruz Roja y la predisposición de sus voluntarios a colaborar con el Ayuntamiento".

Breve

Charla 'Derechos a la hora de parir y nacer'.— La asociación azuquense 'El país de la luna creciente' ha organizado para el próximo 8 de junio una charla en el Centro de Ocio 'Río Henares' titulada 'Derechos a la hora de parir y nacer', que impartirá Francisca Fernández Guillén, a partir de las 17,30 horas. Fernández es abogada y fundadora de la asociación 'El parto es nuestro'.



ADA se sumó a la iniciativa 'Somos'.— Con una concentración celebrada a mediodía del viernes 24 de mayo en la plaza de La Constitución, la Asociación de Padres de Personas con Discapacidad de Azuquena, ADA, se sumó a la iniciativa 'Somos', respaldada por ONG y asociaciones sociales que reclaman un cambio de actitud de la sociedad. Los convocantes invitaban a los ciudadanos a salir a la calle con una prenda del revés para simbolizar que, entre todos, "se puede dar la vuelta a las cosas y vivir en un mundo mejor".

Administración y farmacias destacan la comodidad del sistema para los usuarios Completada la implantación de la receta electrónica

En el mes de mayo, se ha completado la implantación de la receta electrónica en Azuquena y en el resto de municipios de la provincia de Guadalajara, según ha anunciado la Junta de Comunidades de Castilla-La Mancha.

El consejero de Sanidad, José Ignacio Echániz, ha subrayado que la puesta en marcha de este sistema "facilita la vida de los pacientes, a los que evitará multitud de desplazamientos innecesarios, y supone una ventaja para los profesionales de Atención Primaria, que disponen así de más tiempo para sus pacientes".

Desde el colegio de farmacéuticos de Guadalajara, su presidente, José Romeo, destacaba al inicio del proceso que este sistema facilitará que los usuarios puedan retirar los medicamentos prescritos por su médico de familia en cualquier farmacia de la región. "Es un avance importante, que proporcionará comodidad a los usuarios", señaló Romeo, que también se refirió al "esfuerzo para adaptarse a la tecnología



Exterior del Centro de Especialidades de Azuquena

que conlleva la implantación de este sistema".

El proceso ha implicado la adaptación informática y la formación tanto de los médicos que trabajan en Atención Primaria como de los farmacéuticos. Desde que comenzó la implantación de la receta electrónica, se han cargado en el sistema de manera progresiva los datos de las tarjetas sanitarias, hasta completar el proceso.

Información sobre la Fibromialgia.— Con motivo del Día Internacional de la Fibromialgia, la Asociación de Enfermos Reumáticos y Fibromiálgicos de Azuquena (AERFA) instaló una mesa informativa en el mercadillo el 8 de mayo. El alcalde, Pablo Bellido, y la concejala de Promoción de la Salud, Elisa Cansado, felicitaron a los integrantes de la asociación por su trabajo y lamentaron la incompreensión social ante esta enfermedad. "Se trata de una enfermedad invisible, cuyos síntomas dificultan la vida cotidiana de quienes la padecen", recordó el primer edil, que mostró el apoyo del Ayuntamiento a actuaciones para difundir información entre los ciudadanos.



Organizada por Guada Acoge, con la colaboración del Ayuntamiento y de La Caixa

La V 'Jornada por la convivencia' se celebra el 15 de junio, en el parque de La Constitución

Poner en común el valor de la convivencia es el objetivo de la jornada que se celebrará el 15 de junio, en el parque de La Constitución, entre las 11 y las 14 horas, organizada por la asociación Guada Acoge, con la colaboración del Ayuntamiento y de la obra social de La Caixa. Habrá distintas actividades como teatro de calle y animación, magia, un taller de enseñanza de árabe, actuaciones musicales con folclore regional, un desfile de henna, trueque solidario, exhibiciones, exposiciones de fotos, juegos y expositores informativos. Participan en la organización de esta V 'Jornada por la convivencia'



Cartel de la Jornada

distintos colectivos ciudadanos y servicios municipales.

El plazo de preinscripción en los talleres de Participación Ciudadana y Mayores, abierto hasta el 15 de junio

Las personas interesadas en participar en los talleres municipales de manualidades, cerámica y mimbres (Participación Ciudadana), así como en los bailes de salón y en gimnasia de mayores (Promoción de los mayores) deben formalizar su preinscripción en el Centro de Ocio a lo largo de la primera quincena de junio. En este edificio están expuestos los precios y se facilitará a los interesados la hoja de inscripción.



Exposición de fin de curso del taller de mimbres

El curso se desarrollará entre el 1 de octubre de 2013 y el 30 de junio de 2014.



Kárate y recogida de alimentos.

Las AMPA de Azuqueca celebraron el 25 de mayo en el polideportivo La Paz una exhibición de kárate de los alumnos de las clases extraescolares de cinco centros de la localidad, y recogieron alimentos para ayudar a las familias con menos recursos. A lo largo de la jornada, se recogieron 120 kilos de alimentos, que Cruz Roja se encargará de distribuir.

Breves

Carrera solidaria de Manos Unidas.

En torno a un centenar de niños y niñas participaron el 26 de mayo en la carrera solidaria organizada por Manos Unidas, en colaboración con el Consistorio, en las instalaciones del San Miguel. La recaudación obtenida a través del dorsal solidario, unos 230 euros, se destinará a un proyecto de la ONG en Tanzania, en concreto, a la instalación de agua en un edificio en el que residen un centenar de jóvenes que estudian sastrería.



Amigos del Pueblo Saharaui organiza las jornadas 'Mirando al Sáhara'.

Entre los días 16 y 21 de junio, se van a desarrollar en Azuqueca las jornadas 'Mirando al Sáhara', organizadas por la Asociación de Amigos del Pueblo Saharaui con el objetivo de dar a conocer la situación del pueblo saharauí en el exilio. La Casa de la Cultura acogerá entre el 16 y el 21 de junio una exposición fotográfica y el día 22, en el parque de La Constitución, se desarrollará una jornada solidaria. La asociación instalará en el parque una jaima en la que se ofrecerá té y se proyectará un vídeo de los campamentos de refugiados de Tinduf (Argelia). Además, se ofrecerá al precio de 4 euros una comida solidaria y se pondrán a la venta productos de artesanía saharauí y comida y bebidas.



Una delegación guatemalteca visitó Azuqueca.

Una delegación procedente de la Mancomunidad MASUR (Mancomunidad Sureña para el Desarrollo Integral) de Guatemala visitó Azuqueca de Henares el pasado 29 de abril con el objetivo de conocer la experiencia del municipio en distintas áreas de gestión, como el tratamiento de residuos, el abastecimiento de agua potable, el medio ambiente, los proyectos de conservación o la seguridad alimentaria. La visita se enmarcaba en una gira por Europa de los integrantes de MASUR, que engloba a cinco municipios. El alcalde, Pablo Bellido, recordó los vínculos de Azuqueca con Guatemala a raíz del convenio de cooperación directa que se mantiene desde hace años con San Pedro de Sacatepéquez. Los representantes de MASUR se reunieron con el presidente de la Mancomunidad Vega del Henares y vocal de Azuqueca en la Mancomunidad de Aguas del Sorbe, Julio García; con el presidente del Consorcio Energético de La Campiña y concejal de Desarrollo Sostenible en Azuqueca, José Luis Blanco; con la concejala de Cooperación, Sandra Yagüe; y con el edil José Luis Escudero.

Más de 30 años contigo



Medicina Estética Facial Promociones en rejuvenecimiento facial y antiaging

Medicina Estética Corporal Promoción en remodelación corporal con Radiofrecuencia médica

Medicina Estética del Pie Precios especiales pensionistas

Desgas. Medicina Estética Integral
C/ Maqueda, 149 Bajo G - 28004 Madrid
C/ Trinidad Tortuero, 11-1ª - 19200 Azuqueca
Tels. 91 509 91 57 - 949 26 50 89

www.centromedicoesteticoesgas.com



Presentación de la Red en Azuqueca, el pasado 23 de mayo

Azuqueca se integra en la Red de Custodia del Territorio de Madrid y Castilla-La Mancha

El concejal de Desarrollo Sostenible de Azuqueca, José Luis Blanco, destacó el 23 de mayo, durante la presentación de la Red de Custodia del Territorio de Madrid y Castilla-La Mancha "la importancia de los Ayuntamientos para conseguir una mejor gestión del territorio". "Somos interlocutores, mediadores entre propietarios y entidades de custodia del territorio, y tenemos un papel fundamental en la mejora e implementación de la red", dijo. El edil se refirió también a la participación de las empresas en la conservación del territorio, "en el caso de Azuqueca de Henares, en especial del río, un bien muypreciado".

El Ayuntamiento de Azuqueca de Henares es el primero que se ha incorporado a la Red de Custodia del Territorio de Madrid y Castilla-La Mancha, de la que forman parte ocho entidades. Además, el Consistorio azudense ha llegado a un preacuerdo para la custodia de una finca de titularidad municipal (El Revoltillo).

Por su parte, David Molina, técnico de Heliconia, explicó durante la presentación de la red que esta se fundamenta en una estrategia "basada en los principios de representación, diversidad, cooperación, compromiso social, innovación y participación" para preservar el territorio y sus valores naturales, paisajísticos y culturales.

¿Qué es la custodia del territorio?

La 'custodia del territorio' es el conjunto de estrategias con el que se pretende implicar a propietarios y usuarios del territorio en la gestión sostenible de sus valores ambientales, culturales y paisajísticos y en el uso adecuado de sus recursos.

A nivel normativo, la custodia del territorio está recogida en la Ley 42/2007, de

13 de diciembre, del Patrimonio Natural y la Biodiversidad que en su artículo 72 afirma: "Las Administraciones Públicas fomentarán la custodia del territorio mediante acuerdos entre entidades de custodia y propietarios de fincas privadas o públicas que tengan por objetivo principal la conservación del patrimonio natural y la biodiversidad".

Del 8 al 12 de julio, para mayores de 18 años

El Aula de la Naturaleza, sede este verano de un campo de trabajo

Entre los días 8 y 12 de julio, el Aula de la Naturaleza acogerá un campo de trabajo municipal en voluntariado ambiental en el que podrán participar quince personas mayores de 18 años. El concejal de Desarrollo Sostenible, José Luis Blanco, ha recordado que "en los últimos años, se han venido desarrollando distintos campos de trabajo en la Reserva Ornitológica". "Este año, hemos previsto esta actividad para dotar al Aula municipal de la Naturaleza de una charca para anfibios".

La participación es gratuita, tendrán preferencia las personas empadronadas en Azuqueca y las 15 plazas se asignarán por orden de



Aula de la Naturaleza

recepción de las solicitudes. El plazo de inscripción se abrirá el 10 de junio.

"Las actividades del campo se desarrollarán de lunes a viernes, de 9 a 13,30 horas y los participantes tendrán además la oportunidad de colaborar con asociaciones de conservación de la naturaleza y de participar en actividades de educación ambiental", añade Blanco.

Las inscripciones, gratuitas, se pueden hacer hasta el día 28 de junio en la OMIJ o en Agenda 21

El 29 de junio, nueva Salida de Campo, con destino a Carabias

La XXI Salida de Campo organizada por el Ayuntamiento de Azuqueca se desarrollará el día 29 de junio y tendrá como destino el municipio de Carabias, en las cercanías de Sigüenza. El concejal de Desarrollo Sostenible, José Luis Blanco, ha adelantado que los participantes "colaborarán en el desbroce de vegetación y realizarán una ruta por el entorno natural del pueblo".

Como el resto de salidas de campo, la actividad es gratuita y se dirige a mayores de 18 años. En esta ocasión, colabora con el Ayuntamiento la Asociación Gastronómica 'Horno de Carabias'. Los interesados pueden inscribirse hasta el día 28 de junio en la

XXI SALIDA DE CAMPO CARABIAS
Jornada de desbroce de vegetación y ruta por el entorno natural del pueblo.

- Sábado 29 de junio.
- Salida del autobús: 8:30h. en el Ayuntamiento.
- Actividad gratuita dirigida a participantes mayores de 18 años.
- Recomendable llevar comida, bebida y calzado cómodo.

INSCRIPCIONES HASTA EL 28 DE JUNIO
Oficina de Agenda 21 (Urbanismo, 949348034)
Oficina Municipal de Información Juvenil (El Foro, 949277520)

Actividad realizada en colaboración con la Asociación Gastronómica "Horno de Carabias".

Oficina de Agenda 21 (Urbanismo, teléfono 949 34 80 34) o en la OMIJ (El Foro, 949 27 75 20).



Gran surtido de monturas y gafas de sol
Lentes de contacto para corregir todo tipo de ametropías
Plaza del General Vives, 1 · Tel. 949 26 22 60 Azuqueca de Henares
Travesía de Alcalá, 8 · Tel. 949 26 61 56 Azuqueca de Henares

**ÓPTICOS
OPTOMETRISTAS
CONTACTÓLOGOS**

**MÁS DE 25 AÑOS
DE EXPERIENCIA**



**AUTOESCUELA
CORREDOR**

Nº 1 EN RESULTADOS Y EN SATISFACCIÓN DE ALUMNIO
Tel. 949 26 06 56

AVDA. DE MECO, 7
AZUQUECA DE HENARES
19200 GUADALAJARA

autoescuelacorredor@hotmail.es

El secretario regional del PSOE charló con vecinos de Azuqueca en el Centro de Ocio

García Page se reunió con mayores del municipio

El secretario regional del PSOE, Emiliano García Page, visitó el 24 de mayo Azuqueca de Henares y mantuvo un encuentro con mayores en el Centro de Ocio. En la reunión, abordó asuntos como las pensiones, la atención a mayores y de dependientes y se mostró contrario a los recortes económicos del Gobierno central y regional que afectan a estos colectivos.



García Page flanqueado por el edil de Promoción de los Mayores y el alcalde

Breve

Parques infantiles.— El grupo municipal del PP ha pedido al Equipo de Gobierno que “extreme el mantenimiento de los parques infantiles” porque “muchos de los columpios y toboganes presentan abundantes grafitis y suciedad” y faltan elementos. Para el PP, “haciendo dejadez en el mantenimiento, se está incumpliendo el artículo 31 de la Convención de los Derechos del Niño”. El edil de Mantenimiento Urbano, Rubén Carbajo, ha señalado que “aunque algunas zonas son objetivo de actos vandálicos, no suponen un riesgo para los más pequeños y ha recordado que en Azuqueca hay más de 350 elementos de juego repartidos en 60 áreas. “Si el PP quiere cumplir los Derechos del Niño, puede pedir a Cospedal que reponga las becas de comedor y que garantice una enseñanza pública de calidad para todos”.

IU pide la dimisión de Rajoy.

Alrededor de 80 personas, según IU, se concentraron en la plaza de La Constitución el 16 de mayo para pedir la convocatoria de elecciones anticipadas y la dimisión de Mariano Rajoy. El acto había sido convocado por IU de Azuqueca.



El agua de Alcorlo se incorporará al sistema de potabilización para mezclarse con la de Beleña

Las aguas de los ríos Bornova y Henares son complementarias, según un informe de la MAS

Las aguas de los ríos Bornova y Henares son complementarias, según señala la Mancomunidad de Aguas del Sorbe a partir de un informe de laboratorio que ha medido los parámetros del agua del embalse de Alcorlo, para su futura incorporación al sistema de potabilización donde se mezclará con el agua de Beleña, que abastece a los municipios mancomunados.

El presidente de la entidad, Jaime Carnicero, asegura que los consumidores “no notarán diferencias una vez se empieza a mezclar el agua de los dos

embalses, porque el agua de la salida de la ETAP de Mohernando será exactamente igual a la de ahora”.

Descenso en el consumo

El consumo de agua de los municipios mancomunados descendió en abril 118.306 metros cúbicos respecto del mes anterior, según informa Aguas del Sorbe. En concreto Azuqueca de Henares consumió un total de 214.040 metros cúbicos, 7.010 metros cúbicos de agua menos que el mes precedente.

El Ministerio rechaza el plan de Ajuste de Vega del Henares

El Ministerio de Hacienda y Administraciones Públicas rechazó el plan de ajuste presentado por la Mancomunidad Vega del Henares para abonar las deudas a proveedores, y que había sido aprobado por la asamblea del organismo. El presidente de la Mancomunidad, Julio García, explicó que ahora “los ayuntamientos verán reducidas entre un 25 y un 50 por ciento las cantidades que reciben del

“Estado, una fórmula mucho más gravosa para los ayuntamientos”. La propuesta de la entidad, por contra, “reconocía una deuda de 5,3 millones de euros a finales de 2011, de los que 4,6 correspondían a la prestación del servicio de recogida de basura y el resto –unos 650.000 euros– es una cantidad que adeuda el Gobierno de María Dolores de Cospedal y que ahora tendrán que asumir los Ayuntamientos”.

“Contra la violencia de género ¡rompe tu silencio! Vivir de otra forma es posible”

016: Teléfono gratuito de atención a mujeres maltratadas (24 horas)

900 100 114: Teléfono gratuito de atención a víctimas de violencia de género (24 horas)

062: Guardia Civil

949 27 73 46: Centro de la Mujer de Azuqueca de Henares

CRISTALERÍA MARTÍN ROJAS
• MANUFACTURAS DE VIDRIO EN GENERAL:
ESPEJOS, TAPAS DE MESA, VIDRIOS PARA PUERTAS DE PASO, VIDRIERAS, VIDRIO ARTÍSTICO, VIDRIOS LAMINADOS DE SEGURIDAD, VIDRIOS DE COLOR, CLIMALIT...
• MAMPARAS DE BAÑO
• PUERTAS DE VIDRIO CORREDERAS
• ENMARCACIÓN

www.estudiomartinrojas.com • visítanos en:

C/ Postas, 2 - C/ Informática, 46 • 19200 Azuqueca de Henares
Tel./Fax. 949 26 11 09 • estudio@estudiomartinrojas.com

www.ricardoynavabus.es

- Servicios a empresas
- Colegios
- Asociaciones
- Equipos
- Particulares
- Autocares VIP con asientos de cuero, cafetería y servicios
- Viajes de larga duración

Tel. Oficina/Fax. 949 263 142
Julio 636 995 867
Ricardo 609 039 416
ricardoynavabus_sl@hotmail.com

El 27 de junio y el 11 de julio, respectivamente, y previa inscripción en la Oficina de Juventud

El Ayuntamiento organiza salidas al parque Europa y al de Atracciones de Madrid

Dos actividades fuera de Azuqueca destacan entre las propuestas municipales para los jóvenes de cara al verano: la visita al parque Europa, ubicado en el municipio madrileño de Torrejón de Ardoz, el 27 de junio, y la jornada en el Parque de Atracciones de Madrid, el 11 de julio.

“Las salidas se dirigen a jóvenes a partir de los 12 años”, explica la concejala de Juventud, Sagrario Bravo, quien adelanta que para participar en las actividades “es necesario inscribirse en la Oficina Municipal de Información Juvenil, que se encuentra en El Foro”.

Las inscripciones para la primera de las salidas, al parque Europa, se podrán presentar del 10 al 21 de junio. Es una actividad gratuita; los participantes realizarán el viaje de ida y regreso en tren: la salida será a las

10 horas y la vuelta a las 20 horas.

En cuanto a la salida del día 11 de julio, el precio es de 25 euros, en los que se incluye la entrada al parque de atracciones y el traslado en autobús.

Taller de sonorización

Por otra parte, entre el 8 y el 19 de julio se va a celebrar un taller de sonorización de eventos. La actividad tiene una duración de 14 horas lectivas y un precio de 35 euros. Las inscripciones pueden presentarse del 10 al 28 de junio en la Oficina Municipal de Información Juvenil.

Juegos tradicionales

En cuanto al espacio de la ‘Ocioteca’, ubicado en El Foro, se dedicará los jueves días 6 y 13 de junio a juegos tradicionales del mundo, que se desarrollarán al aire libre. El



Carteles informativos de las salidas programadas por Juventud

Exhibiciones de fin de curso de los talleres municipales de Juventud.

Como cada año, los alumnos y alumnas de los talleres municipales de Juventud ofrecerán una exhibición el 14 de junio a partir de las 20:30 horas, en la pista al aire libre de la parte trasera de El Foro. En concreto, actuarán alumnos de danza del vientre, *funky*, guitarra y batería, a lo que se sumarán actuaciones musicales en directo y una muestra de *break dance*. Además, el alumnado del taller de PhotoShop expondrá desde el 10 de junio sus trabajos sobre Azuqueca y los deportes, y se mostrarán los trabajos realizados en el Rincón del Arte, todo en los espacios de El Foro.

día 15, aquellos que hayan participado en los juegos están invitados a ponerlos en práctica durante la jornada de convivencia que se celebrará en el Parque de la Constitución (Más información, en la página 16).

Además, los martes y jueves, desde las 18:30 a 20 horas (jóvenes de 12 a 17 años) y de 20 a 21:30 horas (de 18 años en adelante) se celebra el ‘Rincón del arte’, que en junio se dedicará a la creación de marionetas de goma espuma.

Breves

‘Mercado de trueque y moneda social’, en el parque de La Constitución.– El sábado 8 de junio, un ‘mercado de trueque y moneda social’ se instalará en el parque de La Constitución, en horario de 11 a 15 horas. La actividad, que llega a propuesta de la asociación ‘El rincón lento’ de Guadalajara y cuenta con la colaboración del Ayuntamiento de Azuqueca, persigue “dar a conocer alternativas para crear una economía más social y desarrollar red”, según explica la concejala de Participación Ciudadana, Sandra Yagüe. “Es una iniciativa que persigue integrar en una economía alternativa a aquellas personas que no tienen trabajo remunerado”, añaden desde la asociación. Durante el mercado cualquier persona puede aportar artículos para el trueque.

Grupos azudenses pusieron música al mes de mayo.– El grupo Los Rabbit, surgido del ‘Conejo de la Loles’, una charanga creada por varios miembros de la banda de música de Azuqueca, ha publicado un disco y un nuevo videoclip, tal y como han dado a conocer a través de *Twitter* en @losrabbitgrupo. Por otra parte, Azuqueca cuenta con una nueva charanga ‘Los gañanes’ (en la imagen), creada también por alumnos de la banda, y que animó durante el primer partido de la fase de ascenso del CD Azuqueca a Segunda B, el 25 de mayo. Por último, otra banda de Azuqueca ‘Los Callahan’ destacaron por su autoría de un tema para la final de Copa del Rey, que disputaron el Atlético de Madrid y el Real Madrid, el pasado 17 de mayo.



Semana Europea de la Juventud.– Las actividades organizadas en torno a la Semana Europea de la Juventud del 20 al 27 de mayo, finalizaron con la celebración del segundo taller de conversación en inglés organizado en El Foro, en el que participaron 14 alumnos. “Han sido seis jornadas con actividades variadas, ligadas a la temática europea, pero respondiendo a los intereses de los jóvenes azudenses”, indica la concejala de Juventud, Sagrario Bravo, quien destaca “la buena acogida del mercadillo de trueque del sábado, organizado en colaboración con la asociación ‘Electroduendes’”, así como “la sesión de empleo, formación y voluntariado para jóvenes, incluida entre las jornadas que el Centro de Empresas dedica a la búsqueda de empleo y el crecimiento empresarial”. Otras actividades destacadas han sido el concierto del Cibercafé, que sumó alrededor de 80 asistentes, y la proyección de cortos europeos, con 40 espectadores.



Pilar Vázquez y Ana Isabel Valero, integrantes de la Plataforma de Afectados por la Hipoteca

“Para que las cosas cambien, hay que aparcar el miedo y la vergüenza y salir a la calle”

Pilar y Ana son dos de las integrantes de la Plataforma de Afectados por la Hipoteca (PAH) de Azuqueca de Henares. En poco tiempo y sin saber muy bien cómo, pasaron de intentar ocultar que no podían hacer frente al pago de su hipoteca a convertirse en activistas de la lucha por una ley hipotecaria más justa. “Te das cuenta de que no has hecho nada malo y de que ocultándote no se cambian las cosas”, afirman. Las dos dedican las tardes de los miércoles a apoyar a vecinos que están en una situación similar a la suya, en el espacio cedido por el Ayuntamiento en El Foro. “Es fundamental apoyarnos y defender nuestros derechos”, dicen convencidas. “Y no rendirnos”.



AZUCAHICA: Uno de los lemas más conocidos de la PAH es el famoso “Sí se puede, pero no quieren”. Pongamos sujeto a esa frase. ¿Qué creen ustedes que se puede conseguir? ¿Qué o quién lo impide?

R.- (Ana) Se puede conseguir una ley hipotecaria más justa para las personas. Se puede conseguir la dación en pago, la condonación de la deuda, alquileres sociales. Se puede conseguir que nadie tenga que quedarse sin casa y seguir pagando una deuda imposible. ¡Claro que se puede! Pero no quieren. No quiere el Estado, y no quieren los bancos. Y mandan más los bancos que los gobiernos. Por desgracia, los ciudadanos somos los que menos importamos. Nos quieren sólo para pagar...

P.- ¿Creéis que el trabajo de la PAH está contribuyendo a darle la vuelta a esa situación?, ¿a visibilizar lo que suponen los desahucios?

R.- (Ana) Sí. De hecho, es uno de los principales logros de la Plataforma. Ahora los medios de comunicación hablan de los desahucios, los políticos también, y en general, toda la sociedad. Se ve mucho más, se

conoce más, aunque en las manifestaciones siempre se ven las mismas caras. Y nosotros no sólo nos manifestamos por los desahucios. También por la sanidad, la educación, y es necesario que se sume más gente, porque es la manera de cambiar las cosas.

(Pilar) Aún hay muchos casos ocultos. Hay mucha gente que llega a la Plataforma cuando ya no hay remedio, cuando ya llevan en la calle dos o tres meses. Y hay que ir antes, mucho antes. Lo ideal es acercarse cuando aún estás pagando pero te das cuenta de que pronto no vas a poder hacerlo. Pero el problema es que la gente tiene miedo. Miedo al qué dirán. Miedo a la vergüenza, o a tener que ir a pedir ayuda porque tú solo no eres capaz de salir adelante. Es difícil asumir la nueva situación, cuesta encajar que hasta ayer vivías bien y que hoy no puedes pagar tu casa o hacer la compra para alimentar a tu familia.

P.- ¿Cuál es el detonante que hace que todo cambie?

R.- (Pilar) Que pierdes tu trabajo. Ese es nuestro caso, pero no sólo el nuestro: es el de la

práctica totalidad de la gente que acude a la Plataforma. Antes trabajaban los dos miembros de la pareja y las cosas iban bien. De repente, pierde el trabajo no uno, sino los dos. Con el tiempo se agotan las prestaciones y ya no hay de dónde sacar.

P.- ¿Qué le diríais a quienes a eso le llaman “vivir por encima de nuestras posibilidades”?

R.- (Ana) Es totalmente falso. Hemos vivido de acuerdo a lo que teníamos. Si trabajábamos los dos, teníamos una hipoteca que podíamos pagar. De hecho, el banco no nos puso problemas cuando la pedimos porque entendían que podíamos pagarla. Es más, te animaban a pedir más dinero para amueblar o para el coche. Pero nos han cambiado las reglas del juego a mitad del partido.

(Pilar) Hemos vivido como nos enseñaron a vivir. Sólo hay que salir a la calle y preguntar cuánta gente tiene una hipoteca. ¿Todos estábamos equivocados? ¿Ninguno teníamos cabeza? Lo que ocurre es que desde todos los sitios se decía que alquilar era tirar el dinero y que comprar una vivienda era una inversión segura que

siempre se revalorizaba. ¡Qué gran mentira!

P.- Cuando iniciasteis la recogida de firmas para tramitar una Iniciativa Legislativa Popular contra los desahucios, ¿pensasteis en algún momento que conseguiríais un millón y medio de apoyos?

R.- (Pilar) La verdad es que no. Ese momento sirvió para comprobar que la gente es cada vez más consciente del problema que hay y para darnos cuenta de que la Plataforma tiene un gran apoyo social.

(Ana) Además, la recogida de firmas nos sirvió para acercarnos más a los ciudadanos y explicarles cuál es la situación real. Hay mucha gente, muchísima, que no sabe que te quitan la casa y te quedas con la deuda o que las medidas que anuncia el Gobierno no arreglan el problema, cuando no son más que una tirita que no evita que la herida siga sangrando.

P.- Y, después del trabajo y de los apoyos recogidos...

R.- (Pilar) Pues un bofetón del Gobierno. Un texto descafeinado que no recoge lo que los ciudadanos habíamos firmado. Pero eso te hace luchar más.

(Ana) Hombre, sienta muy mal,



porque ni siquiera se han molestado en leer lo que presentamos. Pero es cierto que te recompones y sigues mirando al futuro con más ganas de luchar. Y también ayudan a seguir luchando los pequeños logros que vamos consiguiendo.

P.- ¿Por ejemplo?

R.- (Ana) el caso de Pilar es un buen ejemplo de una victoria de la PAH. Y el desahucio de Eva, que conseguimos parar con una moratoria de dos años.

(Pilar) Yo fui una de las primeras personas en Castilla-La Mancha que consiguieron una dación en pago total. Yo me separé por violencia de género. Quise seguir pagando mi parte de letra, pero como él no pagaba no servía y luego yo dejé de pagar porque ya no podía. Conseguí la dación en pago total, aunque no fue fácil y tuve que estar atenta en cada paso. Estoy segura de que sin la Plataforma, sin mirar cada papel diez veces, sin estar tan informada, me habrían engañado. Por eso es tan importante seguir ahí y no perder las ganas de luchar ni cuando consigues algo, ni cuando te llevas un revés.

P.- ¿Cómo se pasa de la vergüenza y el miedo del que hablaban antes a esas ganas de lucha? ¿En qué momento se convierten en activistas contra los desahucios?

R.- (Ana) Yo estaba muy hundiada. Mucho. Llegué a la Plataforma y cambió mi manera de ver las cosas. Cuando estás sola piensas que todo es tu culpa: te culpas de haberte metido en una hipoteca, de haber perdido el trabajo, de todo. Y cuando te juntas con más gente te das cuenta de que no estás sola y de que no es tu culpa. Te das cuenta de que lo que te ha pasado a ti le puede pasar a cualquiera. Y sientes la necesidad de transmitir eso a otras personas, de apoyarlas como te han apoyado antes a ti. ¡Sin saber cómo, te vuelves activista a tope!

(Pilar) Si no fuera por la Plataforma, yo estaría en mi casa, sola. Sin embargo ahora no concibo un miércoles sin bajar a El Foro, a echar una mano a gente que está pasando lo que yo he pasado. Hace

un tiempo no hubiera pensado que yo iba a ser capaz de hacer lo que estoy haciendo ahora. Pero cuantos más casos conoces, más difícil es quedarte al margen.

P.- En Azuqueca, la Plataforma atiende casos de ciudadanos afectados los miércoles por la tarde, en un espacio cedido por el Ayuntamiento. ¿Cuál es la realidad que percibís?

R.- (Pilar) Que hay muchos casos. Más de lo que nos imaginamos. Desde que empezamos, hemos atendido a más de 200 personas. No sólo de aquí, también de los alrededores, porque hay muchos vecinos de pueblos cercanos que vienen aquí porque en los suyos no hay un local para esto. Ahora se ha abierto uno también en Pioz, con lo que se descargará un poco.

(Ana) Y el drama es que los problemas derivados de no pagar la hipoteca son muchos: familiares, de alimentación, de soledad... Y necesitan a alguien que les escuche. Vienen a desahogarse y nosotros les escuchamos encantados, aunque esa noche no duermas...

P.- ¿Cómo gestionáis todo eso personalmente? ¿Cómo hacéis para que no os paralice?

R.- (Pilar) Es muy importante saber cómo estás en cada momento. Si estás bien de ánimo, ayudas más. Pero hay días que estás mal y tienes que saber apoyarte en tus compañeros. No puedes ponerte a escuchar problemas si estás mal. En esos casos es mejor que otra persona se ponga a atender y qu tú te quedes haciendo cosas en el ordenador. Porque la gente que va, más que el que le miren los papeles, lo que necesita es apoyo. Por eso después todos nos quedamos a ayudar a otros. Ves que alguien te ha apoyado a ti y después tu quieres hacer eso mismo con otras personas.

(Ana) Por eso la Plataforma se va retroalimentando y haciendo más grande. Porque quienes recibimos primero, después estamos dispuestos a dar. El proceso que estamos viviendo nos ha hecho mucho más solidarios, más humanos.

P.- Y supongo que también os ha hecho aprender legislación

ENTREVISTA



Los miércoles, de 17:00 a 20:00 h. en El Foro.- La Plataforma de Afectados por la Hipoteca atiende a los ciudadanos afectados los miércoles, de 17:00 a 20:00 h. en El Foro. Recomiendan llamar antes para pedir cita (949 27 73 10)

Hasta el 16 de junio para presentar cláusulas abusivas- Tras la sentencia del Tribunal de Justicia de la Unión Europea, el Gobierno de España aprobó la Ley 1/2013, que la PAH ha calificado como "inútil, ilegal y que vulnera derechos humanos". Entre las medidas recogidas en la ley figura la limitación de un mes para que las persona afectadas aleguen cláusulas abusivas, una plazo que finaliza el próximo 16 de junio. "Es un nuevo despropósito. Esperábamos que la sentencia del Tribunal sirviera para paralizar los desahucios. Pero no ha sido así. En la PAH hemos elaborado lo que llamamos un 'kit de emergencia' en el que explicamos lo que hay que hacer para alegar cláusulas abusivas y tratar de paralizar el desahucio", dicen Ana y Pilar, que urgen a quienes hayan sido denunciados por el banco y hayan recogido los papeles en el juzgado a acudir cuanto antes con toda la documentación a la Plataforma, porque el plazo para alegar cláusulas abusivas finaliza el 16 de junio".

"Uno de los principales logros de la Plataforma ha sido visibilizar el problema de los desahucios, pero hace falta una mayor movilización social"

a marchas forzadas.

R.- (Pilar) ¡Ni te imaginas! ¡Pero si hasta vienen abogados a consultarnos!

(Ana) No hay nada como haber pasado por esto y ver casos a diario para aprender todos los días una cosa distinta.

P.- ¿Qué le diríais a la gente que está en una situación similar a la que vosotras habéis vivido?

R.- (Ana) Que sabemos que su primer impulso será sentir miedo y vergüenza. Pero con eso no se vive, ni se cambia nada. No hemos robado, no hemos matado, no hemos hecho nada de lo que nos tengamos que avergonzar. No somos nazis, ni etarras, ni criminales, como se están inten-

tando decir. Somos muy normales.

(Pilar) Mi mensaje es que salgan a la calle y luchen por lo que es suyo y que dejen a un lado el miedo y la vergüenza. Yo recuerdo la primera vez que fui a Cáritas. Lo hice con la cabeza baja, por la vergüenza. Pero llegué a casa y me di cuenta de que mi hija iba a comer. Por eso, cuando voy, lo hago con la cabeza bien alta. Y eso mismo pasa cuando salgo a la calle: si no lucho y no reivindico, las cosas no van a cambiar. Por eso tenemos que salir a la calle, para que las cosas cambien, haciendo frente a la represión y a las multas. Sin vergüenza, sin miedo.

San Isidro 2013



Participantes en la Fiesta de la Espiga suben por la calle Libertad

El Día del Caballo se tuvo que suspender, así como los hinchables del sábado

Fiesta y tradición en una semana lluviosa

La lluvia ha condicionado la celebración de las fiestas San Isidro en Azuqueca este año. De hecho, dos actividades, el Día del Caballo y los hinchables programados para el sábado 18, se tuvieron que suspender y el espectáculo infantil contratado para el día 17 se celebrará el 16 de junio, en el marco de la Muestra de Artesanía y Comercio Local. Además, el Ayuntamiento autorizó a los feriantes a mantener su actividad el fin de semana posterior a las fiestas, entre los días 24 y 26 de mayo, "para dar opción a los vecinos a disfrutar de atracciones y chiringuitos, teniendo en cuenta el mal tiempo de las fiestas", según explica el concejal responsable, Santiago Casas, que apunta también la posibilidad de que el Día del Caballo se celebre en septiembre.

A pesar de la lluvia, el edil ha destacado la "elevadísima participación de ciudadanos" en actividades como la Fiesta de La Espiga, el Día de la Bici, el pasacalles y la

muestra de Rondas o la concentración de motos. "El concierto de la Banda y la Coral en el terreno musical fueron dos de las actuaciones más destacadas", añade Casas, que hace hincapié en el aspecto tradicional de estas fiestas.

"San Isidro es la fiesta de la tradición, una tradición que se renueva y a la que se incorporan las nuevas generaciones y los nuevos vecinos, como se hace patente cada año con la fiesta de la Espiga o con las rondas". El concejal ha destacado también la celebración de actividades "más innovadoras como la concentración de motos, el espectáculo infantil Colorín y Do-Re-mi, la Fiesta del Cocoloco, a la que asistieron un millar de personas, y la Ibiza Party". El edil ha agradecido su colaboración a los colectivos ciudadanos y a todas las personas implicadas en la organización de las fiestas. "Sin ellos, no podríamos haber hecho buena parte de las actividades", finaliza.



San Isidro y la bendición de campos.— La tradición religiosa se revivió el 15 de mayo, con la celebración de una misa solemne en la parroquia de San Miguel y la posterior procesión con las imágenes de San Isidro y Santa María de la Cabeza. El simbolismo de la bendición de campos se repitió en el parque de La Emita, en un acto que respetó la lluvia y al que se sumaron numerosos ciudadanos.



Bolillos, danza y comida de peñas.—

En las fiestas de San Isidro también hubo hueco para los bolillos, la danza y el baile (debajo) y la tradicional comida de fraternidad de las peñas, que se tuvo que celebrar en el Frontón del San Miguel por la amenaza de lluvia.



San Isidro 2013



Las rondas volvieron a sonar.— El pasacalles y la posterior muestra de rondas hicieron sonar la música más tradicional por las calles de Azuqueca y en la Casa de la Cultura.



Premios culturales.— Coincidiendo con las Fiestas de San Isidro, el Ayuntamiento entregó los premios de los Certámenes Locales de Pintura y Fotografía que convoca el Consistorio.



II Encuentro de Artistas.— Los participantes en el II Encuentro de Artistas, que se celebró entre los días 18 y 19 modelaron dos esculturas de madera, a partir de árboles secos, en el bulvar de la carretera de Alovera. En el encuentro participó la asociación Proyecto 3 y alumnos de los talleres municipales de escultura. En la imagen número 1, los artistas iniciando los trabajos. Arriba a la derecha (foto 2), el resultado del trabajo.

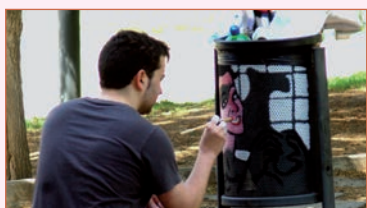

Arte en el mobiliario urbano.— El Encuentro de Artistas también sirvió para renovar la imagen de una decena de bancos y otros elementos del mobiliario urbano del parque de La Constitución.



Niños y mayores.— A la izquierda, espectáculo infantil Colorín y Do-Re Mi. Debajo, un momento de la zarzuela para los mayores.



Cocoloco on tour.— En la imagen inferior, primeros compases de la fiesta *Cocoloco on Tour*, a la que asistieron un millar de personas.



Actuaciones de la Banda y la Coral de Azuqueca.— Las actuaciones de la Banda de Música y de la Coral de Azuqueca (ambas en la Casa de la Cultura) fueron dos de las actividades musicales con más seguidores en las fiestas. El concierto de la Banda es ya todo un clásico de las fiestas, al que se suma la Coral.



Rugido de motores.— Los vehículos 4x4 fueron los protagonistas de la IKDD categoría extremos los días 10 y 11, en la que los pilotos participantes tuvieron que demostrar su pericia para recorrer circuitos con numerosos obstáculos. El último domingo de las fiestas, se celebró la II concentración motera.



Especial 'PROYECTO DEPORTIVO'

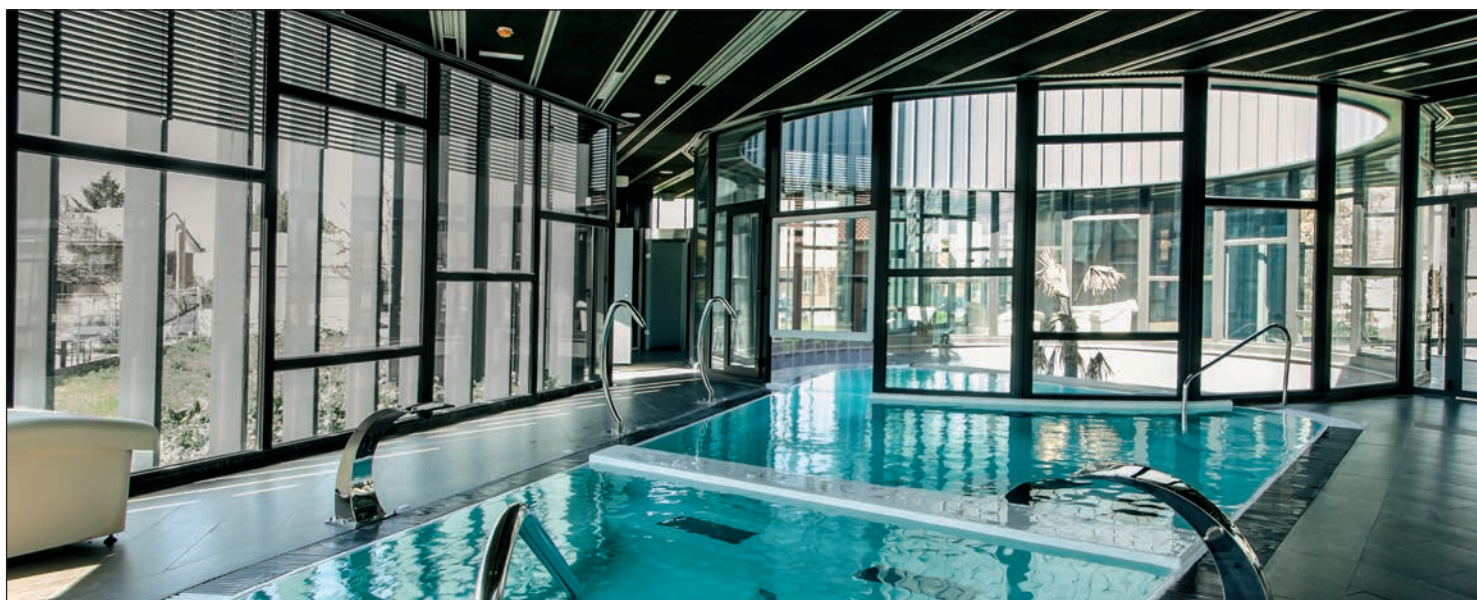

El vaso activo de la zona de balneario, que se asoma al exterior en la parte central del edificio

La instalación se ha abierto en el mes de junio

Azuqueca completa su proyecto deportivo con el nuevo edificio 'wellness'

El nuevo edificio *wellness*, que alberga en el interior un circuito de *spa* (balneario), culmina con su apertura el proyecto municipal para la piscina climatizada azuquense. El edificio *wellness*, con forma de estrella, tiene cinco espacios diferenciados y está equipado con dos piscinas termales, tres saunas, un área de duchas, pediluvio y un programa de hidroterapia. "Esta nueva instalación no ha supuesto ningún coste para el Ayuntamiento" destaca el alcalde, Pablo Bellido, quien recuerda que el nuevo edificio ha sido costeado por La Alameda Agua y Salud, empresa que gestiona la piscina climatizada y las actividades del Polideportivo Ciudad de Azuqueca. "En el momento de asumir dicha gestión, la empresa se comprometió a ampliar la piscina y a construir el edificio *wellness*. En total, con esta gestión hemos ahorrado 4,5 millones de euros, una cantidad prácticamente equivalente a lo invertido en instalaciones deportivas municipales en los últimos años".

La apertura del nuevo balneario pone fin al proyecto de

ampliación de la piscina climatizada, que en marzo de 2011 ya estrenó la obra de remodelación del antiguo edificio. "En la planta baja, se duplicó la superficie de los vestuarios para dotarlos de espacios más amplios, y, la primera planta incorporó cuatro salas más para actividades colectivas y de unos vestuarios", recuerda el edil de Deportes, José Luis Escudero.

En palabras del director de La Alameda, Juan Ramón Íñigo, el nuevo edificio "es una instalación referente para Azuqueca, que nos coloca en el mapa de balnearios". La apertura del centro al público se ha materializado en junio. El acceso libre tiene un precio 10 euros para los titulares de la tarjeta ciudadano (14,50 euros, para el resto de usuarios), "un precio muy inferior al de otras instalaciones similares", según ha destacado, el concejal de Deportes, que ha recordado que el tiempo de uso es ilimitado. El horario de la instalación es de lunes a viernes, de 10 a 22:30 horas, y sábados y domingos de 10 a 20:30 horas.

La zona de balneario incorpora un circuito completo de hidroterapia

Una instalación equipada para el bienestar

El nuevo edificio 'wellness', una construcción en forma de estrella anexa a la piscina climatizada, contiene en su interior dos espacios diferenciados: una zona de balneario y una piscina de actividades. La primera dispone de un completo circuito de hidroterapia cuyo elemento central es la piscina de agua termal, regulada entre 28 y 32 grados, a modo de *spa*. Este vaso activo está equipado con elementos de hidroterapia: contiene dos sillas de burbujas, dos camas de burbujas, dos cuellos de cisne y dos cascadas, que combinan chorros y saltos de agua emitidos a diferentes presión y proyección para facilitar el masaje. La piscina permite además el baño al aire libre en uno de sus extremos, gracias a que el vaso asoma hasta la parte descubierta del edificio, en el centro de la estrella.

Elementos del 'spa'

En torno a la piscina se ubican el resto de elementos de la zona de balneario. Uno de

ellos es el pediluvio, un pasillo terapéutico para las piernas, compuesto por un sistema de chorros de agua laterales bitérmicos que alternan agua fría y caliente disparada a diferentes presiones, y una cama de cantos rodados sobre los que el usuario debe caminar. A continuación, se puede acceder a las duchas de hidroterapia y cromoterapia. Son cuatro duchas con diferentes tratamientos: una ducha fuente de hielo, de terapia con agua fría; una ducha bitérmica, con secuencias de agua a dos temperaturas; una ducha

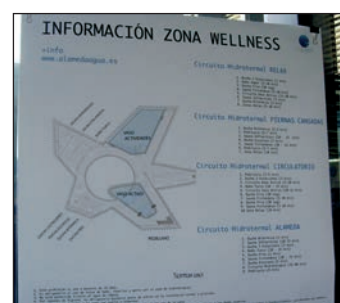

Paneles informativos ubicados en la entrada de la zona wellness indican las pautas de uso

AZUQUECA DE HENARES'



El alcalde, Pablo Bellido, comprueba el estado de las nuevas instalaciones junto a representantes de las empresas La Alameda Agua y Salud y Rayet



Detalle de la sauna finlandesa

escocesa, con 12 difusores para proyectar el agua a diferentes alturas y zonas; y una ducha tres estaciones, que alterna la cromoterapia con lluvias a diferentes temperaturas. La zona de balneario continúa con un espacio integrado por tres saunas: baño turco, finlandesa y de infrarrojos. La temperatura y humedad varían en cada una de ellas. En este sentido, para una mejor utilización, los consejos de uso de cada una de las saunas están visibles en el exterior de las mismas. Por último, en el recorrido se disponen cinco tumbonas ergonómicas que facilitan el descanso y el estímulo de la circulación.

Más información en www.alamedaagua.es



Cascada en la piscina termal



Zona de duchas

Los últimos cinco años Azuqueca ha mejorado su equipamiento deportivo

Culmina una transformación “sin precedentes”

Azuqueca ha incorporado un edificio *wellness* al catálogo de instalaciones deportivas municipales, con el que finaliza la ampliación de la piscina climatizada, de un lado, y que culmina “una transformación en cuanto a instalaciones deportivas municipales sin precedentes en la localidad”, en palabras del alcalde, Pablo Bellido, que destacó “la gestión del concejal de Deportes, José Luis Escudero”.

Las actuaciones en la piscina cierran en período en el que el Ayuntamiento ha puesto “especial esfuerzo”, en palabras del concejal, en la consecución de nuevas instalaciones deportivas.

Instalaciones deportivas

En ese tiempo, el municipio ha sumado dos polideportivos, mientras que en otros dos se han realizado actuaciones de mejora. “El

Complejo San Miguel es un claro ejemplo del esfuerzo que ha realizado este Ayuntamiento para ampliar y mejorar las instalaciones deportivas de Azuqueca de Henares”, explica Escudero, quien recuerda que el recinto incorporó 6 pistas de pádel y 4 de tenis, un campo de fútbol 7, un nuevo edificio de vestuarios y restaurante, un graderío-vestuario y una pista de atletismo –que acaba de cumplir dos años– sin olvidar la remodelación del campo de fútbol. Las pistas de barrio también han sido mejoradas, como parte del proyecto deportivo para el municipio.

Según sostiene el edil, “esta transformación en cualquier otro lugar habría necesitado, no de cinco años, sino de cinco legislaturas, y eso en condiciones normales, pero es que además son tiempos realmente difíciles”.

A la derecha, el pabellón Ciudad de Azuqueca. Debajo, corredores de la media maratón Villa de Azuqueca, en la pista de atletismo del San Miguel



San Isidro 2013



Día Popular de la Bicicleta.– Una de las citas festivas más multitudinarias repitió una edición más éxito de convocatoria al superar los 1.650 participantes. El tradicional día de la bicicleta se celebró el domingo 19 de mayo.



Las Artes Marciales se dieron cita en Azuqueca.– Aficionados a las artes marciales y vecinos disfrutaron de un amplio programa de exhibiciones, combates y seminarios, durante la Convención Internacional de Artes Marciales, celebrada del 10 al 12 de mayo, en el 'Ciudad de Azuqueca'.

Torneos de radiocontrol, petanca y ajedrez.– Las fiestas de mayo acogieron un campeonato de petanca en La Quebradilla, organizado por la Asociación de Petanca azudense [2], carreras de radio control en el circuito [1], a cargo del club ARAH, y el torneo de Ajedrez San Isidro [3], del club de Ajedrez de Azuqueca.



'New Dragons' se lleva el II Torneo de primavera de fútbol.– El equipo 'New Dragons' (con camiseta amarilla) se llevó el II Torneo de Primavera de Fútbol, que organiza la Asociación de Árbitros en colaboración con el Ayuntamiento azudense. El ganador se impuso en la final al Maped con un resultado de 7 a 3.



Partidos.– Durante las fiestas de San Isidro, varios equipos locales disputaron partidos. El Club Deportivo Azuqueca se enfrentó al Marchamalo en el derbi [1] correspondiente al último partido de liga, que se resolvió con un 2-2. El encuentro entre el Alza Basket Azuqueca y el Basket Global Caja Quintanar [2], de fin de liga, terminó 76 a 51. También se celebraron la final del torneo de tenis, con victoria para Carlos Moreno sobre Guillermo Saiz [3], y el torneo de bádminton [4], en el que resultaron ganadores Ana Antoranz, Aitor Samino, Sergio Ruiz y Raúl Grande. Las fiestas acogieron además el amistoso entre el balonmano Azuqueca y Mirasierra, entrenado por el medallista Josu Olalla [5].

La piscina de verano abre la temporada el 15 de junio

La temporada de la piscina de verano de Azuqueca, ubicada en el complejo deportivo San Miguel, comenzará este año el sábado 15 de junio. La Junta de Gobierno adjudicó el 28 de mayo el servicio a la empresa 'Rayet Medioambiente', completando así los trámites administrativos previos a la apertura. "La adjudicación -detalla el concejal de Deportes, José Luis Escudero- incluye el control de accesos (taquilla), la limpieza, el mantenimiento de zonas verdes y de vasos y los servicios sanitarios y de socorismo". El edil destaca que el Ayuntamiento mantendrá la instalación abierta "a coste cero". "La empresa se financiará con la recaudación de la taquilla y, además, como mejora, organizará cuatro jornadas de 'Viernes a la luna' ampliando el horario de apertura entre las 21 y la 1 de la madrugada", concluye.

Horarios piscina

- 15 y 16 de junio, de 11:30 a 20:30 horas.
- del 17 al 21 de junio, tardes de 15:30 a 20:30 horas.
- 22 de junio a 1 de septiembre: - de lunes a viernes, de 12:30 a 20:30 horas.
- sábados y domingos, de 11:30 a 20:30 horas.

Escuelas municipales y actividades de adultos

El plazo de matrícula en la temporada deportiva 2013 /14 se abrirá del 10 al 19 de junio

El plazo de inscripción en el próximo curso de las Escuelas Deportivas Municipales y de las actividades de adultos estará abierto entre el 10 y el 19 de junio. Éstas deben presentarse en el Servicio Municipal de Deportes, ubicado en el Pabellón 'Ciudad Azuqueca', de lunes a viernes de 10 a 13:30 horas, y lunes y jueves de 17 a 19:30 horas.

El concejal de Deportes, José Luis Escudero recuerda que la pasada temporada, "cerca de 1.700 alumnos participaron en las actividades municipales". "De cara al curso que viene la oferta vuelve a dar cabida a una amplia variedad de disciplinas, desde los 3 años hasta el deporte adulto", subraya el edil.

Así, para los nacidos entre 1996 y 2007, se ofertan las escuelas deportivas de fútbol, tenis, pádel y baloncesto -actividades más demandadas-, así como atletismo, ajedrez, bádminton, balonmano, esgrima, fútbol sala, gimnasia rítmica, karate, kajukembo, patinaje y voleibol. También se celebrarán cursos de habilidades deportivas y multideporte. En cuanto a los adultos, a partir de 18 años, la oferta comprende clases de esgrima, karate, kajukembo, pádel, pilates, taichi, tenis, tiro con arco y yoga.

Escuelas Deportivas 2013-2014			
Precio MENSUAL con Tarjeta Ciudadana / sin Tarjeta Ciudadana			
HABILIDADES DEPORTIVAS	Nacidos 2008-2010	MULTIDEPORTE	Nacidos 2006-2007
Nacidos 1996-2007			
AJEDREZ (2 h/semana) 18,97 € / 22,77 € Perfeccionamiento 20,68 € / 24,80 €	ESGRIMA (2 h/semana) 18,97 € / 22,77 € (3 h/semana) 20,68 € / 24,80 € (4 h/semana) 22,98 € / 27,57 €	KARATE (2 h/semana) 12,64 € / 15,17 € (3 h/semana) 17,20 € / 20,68 €	
ATLETISMO (2 h/semana) 17,20 € / 20,68 € (2,5 h/semana) 18,97 € / 22,77 €	FÚTBOL SALA De Prebenjamín a Cadete (2 h/semana) 18,97 € / 22,77 € Juvenil (3 h/s) 25,85 € / 31,02 €	KAJUKEMBO (2 h/semana) 16,11 € / 19,34 € (3 h/semana) 22,98 € / 27,57 €	
BADMINTON (2 h/semana) 18,97 € / 22,77 €	FÚTBOL De Prebenjamín a Alevín (3 h/semana) 20,68 € / 24,80 € Alevín Interescuelas (4,5 h/s) 22,98 € / 27,57 € Infantil (4,5 h/s) 22,98 € / 27,57 € Infantil Interscuelas (4,5 h/s) 25,85 € / 31,02 € Cadete (4,5 h/s) 22,98 € / 27,57 € Cadete Interscuelas (4,5 h/s) 25,85 € / 31,02 € Juvenil (4,5 h/s) 25,85 € / 31,02 € Femenino Interscuelas (3 h/s) 17,20 € / 21,83 €	PATINAJE (2 h/semana) 11,44 € / 13,79 €	
BALONCESTO De Prebenjamín a Infantil (2 h/semana) 18,97 € / 22,77 € Infantil Regional (3 h/s) 25,85 € / 27,58 € Cadete (3 h/s) 18,97 € / 24,80 € Cadete Regional (3 h/s) 25,85 € / 31,02 € Junior (3 h/s) 25,85 € / 31,02 €	GIMNASIA RÍTMICA (2 h/semana) 17,20 € / 20,68 € Competición (4,5 h/s) 25,85 € / 31,02 €	PADEL (a partir 12 años) (2 h/semana) 18,97 € / 22,77 €	TENIS (2 h/semana) 18,97 € / 22,77 € (3 h/semana) 20,68 € / 24,80 € (4 h/semana) 22,98 € / 27,57 €
BALONMANO (2 h/semana) 18,97 € / 22,77 € Perfeccionamiento 20,68 € / 24,80 €		VOLEIBOL (2 h/semana) 18,97 € / 22,77 €	
Actividades de Adultos A partir de 18 años			
ESGRIMA (2 h/semana) 22,98 € / 27,57 €	PADEL (2 h/semana) 25,85 € / 31,02 €	TENIS (2 h/semana) 22,98 € / 27,57 €	
KARATE (2 h/semana) 20,68 € / 24,80 €	PILATES (2 h/semana) 22,98 € / 27,57 €	TIRO CON ARCO (2 h/semana) 20,68 € / 24,80 €	
KAJUKEMBO (2 h/semana) 20,68 € / 24,80 €	TAICHI (2 h/semana) 22,98 € / 27,57 €	YOGA (2 h/semana) 22,98 € / 27,57 €	
CATEGORÍAS Prebenjamín: Nacidos en 2006-2007 Benjamín: Nacidos en 2004-2005 Alevín: Nacidos en 2002-2003 Infantil: Nacidos en 2000-2001 Cadete: Nacidos en 1999-1999 Juvenil: Nacidos en 1996-1997			

Folleto explicativo del programa deportivo 2013/14, disponible en la página web www.azuqueca.es, en el apartado Servicios, Deportes

Torneo de Fútbol Base, el 22 de junio. - El sábado 22 de junio se celebra el Torneo de Fútbol 7 Base en las instalaciones del Complejo Deportivo San Miguel, en el que participarán alrededor de medio millar de alumnos, entre los que se contarán niños de las escuelas deportivas municipales y de equipos como el Atlético de Madrid. "Es un torneo que impulsamos desde el Ayuntamiento para promocionar el deporte de cantera", explica el concejal de Deportes, José Luis Escudero, quien especifica que los partidos se disputarán en tres categorías: prebenjamín, benjamín y alevín.

Breves

Torneo de pádel a beneficio de la Asociación de Esclerosis Múltiple. - El domingo 23 de junio, desde las 9 horas, se celebra en las pistas del Complejo Deportivo San Miguel un torneo benéfico de pádel, a beneficio de la Asociación de Esclerosis Múltiple de Guadalajara. La inscripción cuesta 12 euros. Durante la jornada, la asociación celebrará una rifa en la que se sortearán varios regalos. Las inscripciones podrán realizarse a través del correo electrónico ademgu@msn.com.

El Trankal, campeón de la liga municipal de fútbol 7. - La liga municipal de fútbol 7 ya tiene ganadores: El Trankal (en la foto, cedida) y Neumáticos Caro Racing, son campeones de primera y segunda división, respectivamente. En tercera, Volvo Auto Elia (1º grupo) y Move Promociones (2º grupo). Y en cuarta, Atlético Synscxqtep (1º grupo), Maped (2º grupo), El Calentón (3º grupo) y Tóxicos FC (4º grupo). Además, tras las fases de ascenso, Vallehermoso, Deportivo Perú Azuqueca y Casa Tito Copacabana han logrado subir de categoría.



Tras la Gira Megacracks, Azuqueca acoge el Campus Intermovistar. - Entre el 15 y el 26 de julio, el Intermovistar de Fútbol Sala organiza un campus deportivo en Azuqueca para alumnos de entre 5 y 17 años. Los interesados pueden encontrar toda la información sobre las inscripciones y precios del campus en la página web www.intermovistar.com. Ya el pasado 29 de abril, alrededor de 700 escolares azuquenses disfrutaron de una jornada con el equipo de Primera División de fútbol sala Intermovistar (en la imagen), dentro de la Gira Megacracks que promueve el club para "promocionar el deporte, la integración y la igualdad", en palabras del concejal, José Luis Escudero.

Del 16 de junio al 21 de julio

Azuqueca será sede del mundialito por la integración

El V Mundialito de Fútbol 11 de Integración se celebrará en Azuqueca de Henares, en seis jornadas del 16 de junio al 21 de julio. La competición contará con un total de 12 selecciones. El concejal de Deportes, José Luis Escudero, destacó tras el sorteo celebrado el 27 de mayo, que la selección formada por vecinos del municipio –española multiétnica– “se

enfrentará a Argentina en el partido inaugural, que se ha fijado el domingo 16 a las 13 horas”. El acceso al San Miguel para ver el mundialito será libre. Argentina, Uruguay, Brasil, Perú, Camerún, Bulgaria, Rumanía, Colombia, España Multiétnica (azudense), España, Ecuador y República Dominicana, son las selecciones participantes.

La Milla de la Navarrosa suma 24 ediciones.– El Club Deportivo Básico Navarrosa celebrará el 29 de junio, a las 19 horas, la tradicional ‘Milla Urbana’ que alcanza este año su vigésimo cuarta edición. La cita popular tiene su salida en la calle Postas. La prueba se enmarca en los Juegos Deportivos, que se desarrollarán del 24 al 30 de junio, y que incluyen de natación, pádel, fútbol 7, fútbol sala base, pin-pon, y torneos de mus y tute.

Deporte Ciudadano

Intenso calendario de competición para Daniel Molina.– El triatleta paralímpico y subcampeón del mundo Daniel Molina, afronta un apretado calendario de competición este mes de junio, con tres citas importantes: la Copa del Mundo (Madrid, 2 de junio), el campeonato de Europa (Turquía, 16 de junio) y el campeonato de España (Barcelona, 22 de junio). Molina se muestra muy optimista sobre sus posibilidades. “El objetivo principal es ser campeón de Europa”, adelanta el deportista, que participará en septiembre en el campeonato del Mundo de Londres.

Miriam Álvarez acudió al ‘Ironman’ de Lanzarote.– El pasado 18 de mayo, Miriam Álvarez, (en la imagen) del Club Triatlón Guadalajara, finalizó el *Ironman* (del inglés, hombre de hierro) de Lanzarote, uno de los triatlones más duros del mundo (3.800 metros de natación, 180 kilómetros en bicicleta y 42,195 metros de carrera). Miriam completó la prueba en 14 horas 26 minutos y 2 segundos.



Alberto Codinach, séptimo en Lisboa, en categoría élite.– El triatleta y agente de la policía local azudense Alberto Codinach terminó en décimo lugar (séptimo en categoría élite) en el Triatlón de Lisboa (Portugal), que se disputó el primer fin de semana de mayo. Tras este resultado, ha anunciado su participación en el Ecotrimad de Buitrago de Lozoya, que se celebrará el 8 de junio, y en el *Ironman* de Roth (Alemania) del 14 de julio.

Fernando Gómez Cubero, segundo puesto en el triatlón de Bilbao.– El deportista azudense Fernando Gómez Cubero se subió al podio de la III Bilbao Triatlón, en segundo lugar. El atleta completó la prueba en un tiempo de 4 horas, 19 minutos, un segundo, y a 17 segundos del campeón. La competición se celebró el 18 de mayo y contó con 423 clasificados en categoría absoluta masculina.

Sergio Ruiz gana el I Torneo de Bádminton Nuevo Baztan.– El pasado 1 de Mayo, Sergio Ruiz Clares se proclamó campeón del I Torneo de Bádminton ‘Nuevo Baztán’, celebrado en Madrid. El campeón provincial en su categoría sumó así un nuevo título a su palmarés.

Los maratones de fútbol sala y balonmano, citas destacadas del deporte local

El mes de junio se celebran dos maratones deportivos. El sábado 8, el pabellón Ciudad de Azuqueca acoge el XVI Maratón de Balonmano, en colaboración con el Club de Balonmano Azuqueca. Según adelanta el concejal de Deportes, José Luis Escudero, “en función de las inscripciones recibidas, si es necesario, los partidos se programarían desde el viernes 7”.



Maratón de fútbol sala

Del mismo modo, el Maratón de Fútbol Sala se celebrará desde el viernes 21 hasta el domingo 23 de junio. “Las inscripciones se pueden formalizar del 3 al 17 de junio en el

Servicio Municipal de Deportes, ubicado en el pabellón Ciudad de Azuqueca”, señala el concejal, quien recuerda que esta cita “se repite desde hace ya unos años debido a la buena acogida que tiene”. La cuota de inscripción se ha establecido en 100 euros por equipo.

La azudense Paloma Cortina recibe el reconocimiento a la mejor deportista

– La azudense Paloma Cortina (en la imagen), que estudia en el *Winnet College de Lawrenceville*, en Estados Unidos, ha sido reconocida por esta institución como mejor deportista femenina de la Universidad en el curso 2012/2013.



Keko Matey gana el III Ciclomaratón ‘Brevest’.– Keko Matey, del Club Xavi Tondo CMC Bikes de Azuqueca, ganó el III Ciclomaratón ‘Brevest’ celebrado en Algete el 20 de abril y se clasificó para la Madrid-Gijón-Madrid ‘Non Stop’. Con un tiempo de 11 horas y 42 minutos, Matey finalizó con más de una hora de ventaja sobre el 2º clasificado.

Buenos resultados de la escuela de Esgrima.– La segunda jornada del Circuito Provincial de Esgrima que organizó la Diputación Provincial en Cabanillas, finalizó con buenos resultados para los alumnos de la escuela deportiva de Azuqueca. Resultaron ganadoras Nerea Rosa, en M10 mixto, y Paula Saavedra, en M12 femenino y Javier López se posicionó en segundo lugar en M12 masculino.



Nuevo club de bici de montaña.– “Un grupo de azudenses aficionados a salir en bicicleta” ha constituido el nuevo club Azubike M.T.B., sin ánimo de lucro. El colectivo ha creado también un blog en Internet (www.azubikemtb.blogspot.com) en el que publicarán las próximas salidas y actividades.

Campeones de su grupo en la segunda fase.– El equipo infantil de fútbol 11, perteneciente a las escuelas de Azuqueca, fue campeón de su grupo, en la segunda fase de la liga provincial de deporte escolar grupo en su 2ª fase.





Varios jugadores del Azuqueca durante el partido contra el Iruña

Marcó 3-0 al Iruña en el campo del San Miguel

El Azuqueca sumó su primer éxito en la fase de ascenso

Al cierre de esta edición de AZUCAHICA, el Club Deportivo Azuqueca continuaba en la puja por el ascenso a Segunda B, después de haber ganado el primer partido frente al Iruña por 3 goles a 0, en el campo del San Miguel.

El alcalde azudense, Pablo Bellido, destacó la importancia que tiene para el municipio que el CD Azuqueca vaya a disputar por segundo año

consecutivo el ascenso a Segunda B. "Nos enorgullece-mos de nuestro equipo y deseamos toda la suerte del mundo a nuestros jugadores en el camino que ha comenzado de manera tan brillante frente al Iruña", manifestó.

El segundo partido de esta fase de ascenso se disputará en el campo del Iruña el domingo 2 de junio, a las 17 horas.

El Juvenil A gana la liga y se promociona para el ascenso a Liga Nacional.– El Club Deportivo Azuqueca celebra también la victoria del Juvenil A en la liga provincial. Los campeones disputarán ahora la fase de ascenso a Liga Nacional Juvenil.



El Club Fútbol Sala Azuqueca, tercero en la 'Champions' ANFS.– El Club Fútbol Sala Azuqueca, que firmó la permanencia en la liga regular de Tercera Nacional, ha logrado el tercer puesto en la Champions ANFS. El club viajó a Pamplona el fin de semana del 25 de mayo, donde superó al Corisa de Teruel en cuartos de final y cayó frente al Tomelloso por penaltis en las semifinales.

Los azudenses cumplen el objetivo de la permanencia

El Alza Basket Azuqueca se queda otra temporada en EBA

El primer equipo del baloncesto azudense, el Alza Basket, se mantendrá la temporada que viene en Liga EBA. Para ello tenía que ganar al Globalcaja Quintanar en su cita del 12 de mayo, algo que resolvió con un 76 a 51 en la cancha de La Paz. También dependía de los resultados de otros dos equipos de liga, pero finalmente se clasificó en duodécima posición con 37 puntos.

nerse el 12 de mayo en la final al Kutxabank Chilocheches por un resultado de 61 a 38. La competición estuvo organizada por la Asociación Salud, Deporte y formación de Guadalajara.



Integrantes del Basket Azuqueca Sénior femenino junto al entrenador, Álvaro Rojas

Campeonas de la Copa Maristas

Por su parte, el Basket Azuqueca Sénior Femenino ganó la Copa Maristas al im-

Breves

Sepicat Azuqueca se proclama campeón de liga.– El Sepicat Azuqueca de Roberto Urrea se proclamó el sábado 18 de mayo campeón de la liga local de fútbol sala, en División de Honor, al vencer al Torija FS A por un resultado de 2 goles a 3. Los azudenses añaden así el séptimo título de liga a su abultado palmarés, al que podrían sumar también el título de Copa, que se disputarán contra Horche A, en la final prevista el 2 de junio.

El balonmano azudense disputará la Liga de Balonmano Playa.– Varios jugadores de la plantilla del Avangreen Balonmano Azuqueca, equipo militante en la 2ª División Nacional, han formado el equipo Lomeña Motor-Copacabana, y participarán en la Liga de Balonmano Playa de la Comunidad de Madrid 2012/2013.

Jornadas de baloncesto técnico en el polideportivo La Paz.– Javier Juárez impartió la primera jornada (en la foto) de baloncesto técnico para entrenadores de las tres previstas en la cuarta edición del programa JASC. Las dos sesiones posteriores se celebrarán también en La Paz a las 20:30 horas. Al cierre de esta edición, estaba prevista la presencia el 29 de mayo de Alberto Codeso y el 5 de junio de Ricardo Hernández Liras.



Monitores de sala:

Antonio Serrano
CAMPEÓN DE ESPAÑA



Mónica Pastor
CAMPEONA DE ESPAÑA

TODO INCLUIDO DESDE 24,25 € *

*(pagando cuota trimestral)

MUSCULACIÓN - SPINNING - BODY PUMP - BODY COMBAT - CXWORKX - STEP - KUNG FU - KAJUKEMBO
KALI FILIPINO - BOXEO - KICK BOXING - JIU JITSU - NIN JITSU - TAEKWONDO - DEFENSA PERSONAL
POLICIAL - PREPARACION OTROS DEPORTES Y OPOSICIONES - SAUNA

Centro Oficial:

Presendando esta publicidad te regalamos la matrícula al pagar la cuota trimestral



Camino de la Barca, 27
19200 Azuqueca de Henares
949 26 54 53
WWW.CROMSPORT.COM



venta y reparación de bicicletas

C/ SANTIAGO FERRER 8, LOCAL AZUQUECA

696 775 327

www.cmc bikes.es



Agenda

DESTACADO

XVI Maratón de los cuentos. 'Historia de cueva en cueva'

Jueves 13 de junio, desde las 17,30 horas, en el patio del antiguo cuartel de la Guardia Civil (avenida de Francisco Vives)

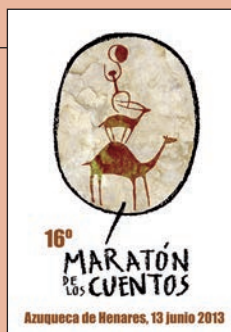

▲ Con Maricuela como narradora invitada

Los interesados en participar, deben contactar con la Biblioteca Municipal Almudena Grandes (correo electrónico biblioteca@azuqueca.net, teléfono 949348467 o en la misma Biblioteca).

Merienda de Cuentos: Día 11 de junio, a las 17 horas, en la biblioteca infantil. Retirada de invitaciones, desde el 4 de junio.

BiciCuento: Día 18 de junio, hora por determinar. Salida desde el parque de La Constitución y recorrido (por el carril bici) por los parques de La Quebradilla, Buero Vallejo y Los Almendros. En cada parada, se contarán cuentos. No es necesaria inscripción previa.

EDUCACIÓN

Talleres de verano para niños de 0 a 3 años. Juegos de agua, cuentos, reciclaje y pintura. Inscripciones, hasta el 23 de junio, en la Escuela Infantil '8 de marzo'.

Campamentos urbanos y campus deportivo. En La Paloma y la Granja Escuela. Inscripciones, hasta el 20 de junio.

Cultura

Festivales y exposiciones de fin de curso: Más información y calendario, en página 11.



Talleres de verano 2013: Más información, en página 11.

Curso 2013 /2014 en los talleres municipales de Cultura: Hasta el 21 de junio. Más información, en página 11.

Idiomas

Escuela Municipal de Idiomas de Azuqueca (EMIA): Renovación de matrícula para antiguos alumnos, del 3 al 28 de junio. Nuevos alumnos: del 7 al 28 de junio

Teatro

Infantil. Circuito de Títeres del Henares. 'El capitán estrella', de la compañía El Retablo de la Ventana. Jueves 6 de junio, 18:30 h. Entrada única: 4 euros. Venta de entradas una hora antes en taquilla y mediante reserva llamando al número 949 27 62 16 o en página web www.citti.es.



Y además...

Muestra de Artesanía y Comercio Local. Domingo 16 de junio, en el parque de La Ermita. De 11 a 21,30 horas. Hinchables infantiles, actuación de Estudio Danza, espectáculo infantil, talleres para niños y talleres de *knitting* y bolillos.



CINE

Sábado 8 de junio, 19 h: 'El alucinante viaje de Norman' (animación)

Lugar: Salón de Actos de la Casa de la Cultura

PRECIOS: Para los titulares de la Tarjeta Ciudadan@, 4 euros (adultos) y 2 euros (niños); y para el resto de espectadores, 4,80 euros (adultos) y 2,40 (niños). **VENTA DE ENTRADAS:** El mismo día de la proyección, una hora y media antes del inicio en la taquilla, y, de manera anticipada, en los cajeros habilitados y en la página web municipal www.azuqueca.es

Centro de Empresas

Jornadas de 'Apoyo a la búsqueda de empleo y crecimiento empresarial'

6 de junio: Búsqueda proactiva de empleo para perfiles cualificados.

7 de junio: Herramientas para la búsqueda de empleo.

11 de junio: Técnicas para ayudar al desarrollo profesional y personal en momentos de crisis.

14 de junio: Herramientas de mejora del CV y Bio Profesional.

18 de junio: Nueva metodología de éxito en tiempos de crisis.

21 de junio: Herramientas para afrontar la entrevista de trabajo.

28 de junio: Herramientas para la creatividad y gestión del talento.

Más información e inscripciones, en el Centro de Empresas 'Azuqueca Emprende' (Avenida de los Escritores, 10 y 12).

Salidas de Juventud. – Al Parque Europa de Torrejón y al parque de Atracciones de Madrid (días 27 de junio y 11 de julio).

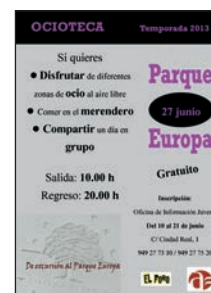

Más información e inscripciones, en la OMIJ, en El Foro.

Además, Juegos tracionales en la Ocioteca y Rincón del Arte.

TELÉFONOS ÚTILES

SERVICIO DE ATENCIÓN A LA CIUDADANÍA (SAC) 010

Ayuntamiento	949 34 80 32
Biblioteca	949 34 84 60
Bomberos	949 26 75 38
Centro Cultural	949 34 84 60
Centro de la Mujer	949 27 73 46
C. de Día 'Las Acacias'	949 26 72 50
C. Ocio 'Río Henares'	949 26 79 83
Centro de Empresas	949 27 71 28
Centro de Salud	949 26 24 59
Centro de Especialidades	949 34 88 00
Complejo San Miguel	949 26 17 43
Correos	949 26 72 96
Cruz Roja (asam. local)	949 26 23 24
El Foro	949 27 73 10
Guardia Civil	949 26 09 46
Juzgado de Paz	949 26 22 03
Oficina de Agenda 21	949 34 80 34
OMIC	949 27 84 86
Pab. Ciudad de Azuqueca	949 36 22 28
Piscina Climatizada	949 27 80 21
Policía Local	092
Polideportivo La Paz	949 26 26 38
Polidep. Arroyo Vallejo	949 88 30 45
Protección Civil	949 26 67 14
Revista Azucahica	949 34 85 02
Oficina de Empleo	949 27 88 30
Of. Promoción econ./Empleo	949 27 71 28
Servicio Munic. Deportes	949 27 75 28
Urbanismo	949 34 82 84
Urgencias	949 26 22 66
Veterinario	949 27 73 10

**LAS EMERGENCIAS SE
CENTRALIZAN EN EL
TELÉFONO 112**

CENTROS EDUCATIVOS

El 8 de Marzo	949 26 61 34
El La Noguera	949 26 40 18
El Elvira Lindo	949 88 34 93
El La Curva	949 26 06 99
El La Campiña	949 26 08 05
CEIP La Paz	949 26 13 92
CEIP Maestra Plácida	949 26 04 66
CEIP Siglo XXI	949 26 49 74
CEIP Virgen de la Soledad	949 26 19 89
Giovanni A. Farina	949 26 12 50
CEIP La Paloma	949 24 91 93
CEIP La Espiga	949 88 33 51
IES Arcipreste de Hita	949 26 04 32
IES Prof. Domínguez Ortiz	949 27 71 49
IES San Isidro	949 26 11 81
Centro de Adultos	949 26 22 35

TAXIS

Esteban, Agustín	619 31 23 65
Martiño, Antonio	669 45 48 47
Rodríguez, Ignacio	659 70 86 70
Encinas, Luis Manuel	620 78 89 81
Senén, Manolo	689 41 65 15
Radiotaxi La Campiña	949 10 10 50

GUADALAJARA

Parada (Pº Ferrocarril)	949 88 70 80
Policía	949 24 84 00
Estación de autobuses	949 24 72 77
Hospital Universitario	949 20 92 00

HORARIOS DE AUTOBUSES

Alsa

Azuqueca-Alcalá-Azuqueca (45 minutos)

Salidas desde la Casa de la Cultura de Azuqueca: 7.24, 8.24, 9.24, 10.24, 11.24, 12.24, 13.24, 14.24, 15.24, 16.24, 17.24, 18.24, 19.24, 20.24, 21.24 y 22.24

Salidas desde Alcalá: 7.00, 8.00, 9.00, 10.00, 11.00, 12.00, 13.00, 14.00, 15.00, 16.00, 17.00, 18.00, 19.00, 20.00, 21.00 y 22.00

Paradas: polideportivo 'La Paz' (ctra. de Alovera), Casa de la Cultura, avda. de Alcalá, polígono Miralcampo

Astra

Azuqueca-Guadalajara-Azuqueca (30-35 minutos)

Salidas de lunes a viernes laborables

- Desde la estación de Renfe de Azuqueca: 7.25, 8.25, 9.25, 10.25, 12.25, 14.25, 16.25 y 18.25

- Desde el Hospital de Guadalajara: 7.50, 8.50, 10.50, 12.50, 13.50, 14.50, 16.50, 18.50

Salidas sábados laborables

- Desde la estación de Renfe de Azuqueca: 8.25, 10.25, 13.25, 15.25 y 17.25

- Desde el Hospital de Guadalajara: 8.50, 10.50, 13.50, 15.50, 17.50

Paradas: plaza de América, plaza de España, estación de Renfe, avda. de Torrelaguna, ctia. de Alovera

Alsa

Azuqueca-Madrid-Azuqueca (45 minutos)

Salidas desde Azuqueca: 6.00, 7.30, 9.30, 11.10, 13.00, 15.00, 17.30 y 19.15

Salidas desde Madrid (Intercambiador de Avenida de América): 6.45, 8.30, 9.30, 11.00, 13.00, 15.00, 17.30, 18.15 y 20.00

Parada: confluencia de la Avda. Siglo XXI y la ctia. de Villanueva

NOTA: Horarios facilitados por las empresas. AZUCAHICA no se hace responsable de las posibles modificaciones

Línea Urbana 1

Renfe-Vallehermoso-Asfain-Renfe (30 minutos)

Salidas de lunes a viernes desde la estación de Renfe: 7.00, 7.30, 8.00, 8.30, 9.00, 9.30, 10.00, 10.30, 11.00, 11.30, 12.00, 12.30, 13.00, 13.30, 14.00, 14.30 y 15.00

Paradas: estación de Renfe, avda. Ferrocarril (El Foro), pza. Barca, c/ Poeta Manuel Martínez, c/ Navarro, c/ Chueca, avda. del Norte, c/ Río Ebro, avda. Agricultor, c/ Bélgica, avda. de Enmedio, c/ Museo del Prado, c/ Murillo, avda. Escritores (2) y estación de Renfe

HORARIOS DE TRENES

AZUQUECA-GUADALAJARA: 6.01, 6.16, 6.31, 6.41, 6.52, 7.10, 7.25, 7.40, 7.55, 8.07, 8.24, 8.38, 8.55, 9.08, 9.24, 9.38, 9.54, 10.08, 10.24, 10.38, 11.09, 11.37, 12.09, 12.38, 13.09, 13.37, 14.09, 14.38, 14.53, 15.09, 15.23, 15.31 (C), 15.38, 15.54, 16.01 (C), 16.08, 16.23, 16.38, 16.53, 17.08, 17.23, 17.38, 17.53, 18.08, 18.24, 18.38, 18.53, 19.08, 19.23, 19.38, 19.53, 20.08, 20.24, 20.38, 20.53, 21.08, 21.39, 22.08, 22.38, 23.08, 23.38, 00.07, 00.38

AZUQUECA-CHAMARTÍN: 5.10, 5.26, 5.40, 5.55, 6.07, 6.19, 6.28 (C), 6.31, 6.43, 6.55, 7.07, 7.19, 7.28 (C), 7.31, 7.42, 7.55, 8.04 (C), 8.07, 8.19, 8.31, 8.43, 8.55, 9.09, 9.25, 9.40, 10.10, 10.39, 11.10, 11.40, 12.10, 12.40, 13.10, 13.25, 13.41, 13.55, 14.10, 14.25, 14.40, 14.55, 15.10, 15.25, 15.40, 15.55, 16.10, 16.40, 16.55, 17.10, 17.25, 17.40, 17.55, 18.10, 18.25, 18.40, 18.55, 19.10, 19.25, 19.40, 19.55, 20.10, 20.26, 20.40, 21.12, 21.40, 22.10, 22.40, 23.13

NOTA: Los CIVIS (C) son trenes semidirectos a Chamartín.

FARMACIAS DE GUARDIA - JUNIO

En los turnos de guardia, solamente se dispensan medicamentos de urgencia

Sábado 1: Raúl Campoamor Martínez. C/ Antonio Pérez Ruiz, 2
Domingo 2: Raúl Campoamor Martínez. C/ Antonio Pérez Ruiz, 2
Lunes 3: Antonio López Rodríguez. C/ Constitución, 14
Martes 4: Mª Teresa Barnes Romero. C/ Sigüenza, 2
Miércoles 5: María José Martínez Gadea. C/ Río Guadiana, s/n
Jueves 6: María Pilar Manresa Logroño. C/ Molina de Aragón, 1
Viernes 7: Ignacio Barrera Serrano. C/ Trinidad Tortuero, 1
Sábado 8: Antonio López Rodríguez. C/ Constitución, 14
Domingo 9: Antonio López Rodríguez. C/ Constitución, 14
Lunes 10: José Cayetano López Goñi, C/ Pobos, 3
Martes 11: Elena María Ródenas Bleda. Avda. Alcalá, 2
Miércoles 12: María Pilar Villa Pérez. C/ Vallehermoso, 5
Jueves 13: Sagrario Ortega González. C/ Toledo, 6
Viernes 14: Raúl Campoamor Martínez. C/ Antonio Pérez Ruiz, 2
Sábado 15: Mª Teresa Barnes Romero. C/ Sigüenza, 2

Domingo 16: Mª Teresa Barnes Romero. C/ Sigüenza, 2
Lunes 17: Antonio López Rodríguez. C/ Constitución, 14
Martes 18: Mª Teresa Barnes Romero. C/ Sigüenza, 2
Miércoles 19: María José Martínez Gadea. C/ Río Guadiana, s/n
Jueves 20: Guadalupe de la Rosa Gil. Bul. de Las Acacias, 55-57
Viernes 21: Fernando Urbina Casillas. Avd Europa, 11 Esq Holanda
Sábado 22: María José Martínez Gadea. C/ Río Guadiana, s/n
Domingo 23: María José Martínez Gadea. C/ Río Guadiana, s/n
Lunes 24: María Pilar Manresa Logroño. C/ Molina de Aragón, 1
Martes 25: Ignacio Barrera Serrano. C/ Trinidad Tortuero, 1
Miércoles 26: José Cayetano López Goñi, C/ Pobos, 3
Jueves 27: Elena María Ródenas Bleda. Avda. Alcalá, 2
Viernes 28: María Pilar Villa Pérez. C/ Vallehermoso, 5
Sábado 29: Guadalupe de la Rosa Gil. Bul. de Las Acacias, 55-57
Domingo 30: Guadalupe de la Rosa Gil. Bul. de Las Acacias, 55-57



**PROTECCIÓN Y PREVENCIÓN
DE INCENDIOS**

www.a2j.es • a2j@a2j.es
C/ Marcelino Orozco, 4 local • 19200 Azuqueca de Henares
Tels: 663 846 911 - 949 260 729

- ABASTECIMIENTO DE AGUA PCI
- EQUIPOS DE PRESIÓN, BIES, HIDRANTES
- EXTINCIÓN FIJA MEDIANTE GASES
- EXTINTORES PORTÁTILES
- DETECCIÓN Y ALARMA DE INCENDIOS
- SECTORIZACIÓN Y PUERTAS CORTAFUEGOS
- IGNIFUGACIONES
- PLANES DE EMERGENCIA



PLATERÍA - RELOJERÍA - JOYERÍA

- En la misma calle a 50 metros de nuestra antigua tienda
- Realizamos y montamos sus propios diseños
- Todo en plata de ley y piedras semipreciosas
- Abrimos nuevo establecimiento a su servicio con mayor superficie y mayor variedad de artículos

Platería Arias
Ermita, 16
Azuqueca de Henares
19200 Guadalajara
949 263 601 / 615 238 262

NOVEDAD

Crizal® PREVENENCIA™



CUIDAR TUS OJOS ES PROTEGERLOS HOY

1

BLOQUEA LA **LUZ AZUL PERJUDICIAL** Y LOS RAYOS UV que causan el envejecimiento ocular prematuro.

2

AL TIEMPO QUE DEJA PASAR LA **LUZ AZUL ÚTIL**

3

Y OFRECE LA **PROTECCIÓN MÁS COMPLETA** FRENTE A REFLEJOS, HUELLAS, ARANAZOS, POLVO Y AGUA.



Tecnología exclusiva que protege frente a la luz perjudicial: azul-violeta y UV.



Crizal®
Vive la claridad



Central Óptica

Avda. Guadalajara, 8 · Azuqueca de Henares · Telf: 949 27 74 35

* Un nuevo índice desarrollado por Essilor y avalado por expertos independientes que certifica la protección integral UV de una lente. E-SPF=25 para todas las lentes Crizal® Prevenencia™ excepto con Essilor Orma® (E-SPF=10). Para más información, visite www.crizal.es