

azucahica

REVISTA INFORMATIVA MUNICIPAL AÑO XIX
VIII ÉPOCA - NÚMERO 190 - MARZO 2010



Día
Internacional
de las
Mujeres

8

de marzo



Azuqueca de Henares



CARTAS A LA REDACCIÓN

NOTA: La Redacción de AZUCAHICA no comparte necesariamente el contenido de las cartas publicadas en esta sección, ni se hace responsable de las opiniones vertidas en ellas. Los textos, que **deberán ir necesariamente firmados**, no deben sobrepasar las 40 líneas mecanografiadas y en los sobres debe figurar el encabezamiento "Cartas a la Redacción". Además, el remitente **debe adjuntar fotocopia del D.N.I.** y número de teléfono. AZUCAHICA se reserva el derecho de publicar, resumir o extractar las cartas en el caso de que se considere necesario. En el caso de que las cartas se envíen por correo electrónico (azucahica@azuqueca.net), se deberá hacer llegar a la Redacción de AZUCAHICA por cualquier medio una copia del DNI del autor.

Pasos de peatones

Quiero aprovechar estas líneas que me ofrece la revista AZUCAHICA para, sin ánimo de molestar, invitar a los vecinos de Azuqueca de Henares en general y a los conductores en particular a hacer una reflexión sobre los pasos de peatones porque, desgraciadamente, en los últimos tiempos, he notado que cada vez se respetan menos, aunque, por supuesto, no se puede generalizar y siempre hay excepciones.

Será fruto del actual ritmo de vida que llevamos, marcado por las prisas y las carreras de un lugar a otro, sin parar, sin descanso. Sin embargo, ¿cuánto tiempo se pierde en parar y dejar que la gente cruce? Muy poco. Parece un gesto insignificante, pero quienes estamos parados, esperando bajo el frío, la lluvia y el viento, ahora en invierno, o bajo un sol abrasador en verano, lo

agradecemos enormemente.

También quisiera pedir un poco de atención a peatones y conductores para no confiarse en los pasos de cebra, especialmente en aquellos que, por su ubicación, tienen peor visibilidad. Es el caso del paso ubicado en la intersección de las avenidas de La Constitución y del Ferrocarril. Está en una curva y con frecuencia los coches que bajan desde la plaza de la Constitución llegan a tal velocidad que, en caso de haber una persona cruzando, no les daría tiempo a frenar. Por eso pido a los conductores que vayan más despacio y a peatones, que miren bien antes de cruzar para evitarnos sustos.

Javier Molina García

Agujeros en la A-2

Hace poco leí una noticia en la que se informaba de cómo se está actualmente trami-

tando el proyecto de construcción de un tercer carril de circulación en la A-2, a su paso por Azuqueca de Henares, entre otros municipios. Y me preguntaba si, ya puestos a iniciar una obra, se habrán planteado desde el Ministerio de Fomento la posibilidad primero, de asfaltar los dos carriles actuales de la autovía, en el tramo que va desde Alcalá de Henares hasta nuestro municipio, pues los recorro, tanto de ida como de vuelta, casi a diario, y sufro, también a diario, los agujeros del firme.

También me pregunto si aprovecharán para recolocar el cartel que anuncia la próxima salida para Azuqueca a mil metros, ese que estuvo un tiempo muy deteriorado y que después ha desaparecido. Y en tercer lugar, me gustaría sugerir la posibilidad de que se colocasen carteles, al menos a 500 metros de distancia, en la autovía,

para anunciar los otros dos accesos que tiene el municipio y que sólo conocemos las personas que residimos aquí.

Creo que con todo lo anterior, y ese futuro tercer carril que se va a construir, esta autovía alcanzaría en la realidad lo que ya tiene sobre el papel, y es categoría de carretera nacional.

Silvia Quiles Martín

Fe de erratas

Por un error de la Redacción de la revista AZUCAHICA, las imágenes que ilustraban las informaciones publicadas en el número de febrero sobre la pavimentación de las aceras de Vallehermoso (página 5) y el segundo Fondo Estatal (página 7) no se corresponden con el pie de foto.

CONSEJOS DE SEGURIDAD DE LA GUARDIA CIVIL PARA EVITAR ROBOS EN INTERIOR DE VEHÍCULOS

El delincuente habitualmente comete robos en interior de vehículos en los que previamente ha detectado efectos de los que se quiere apropiar, por ese motivo es conveniente tener presentes los siguientes consejos cuando se deja el vehículo estacionado o aparcado.

▼ Evitar dejar en el habitáculo del vehículo y a la vista, cámaras fotográficas, ordenadores portátiles, móviles, bolsos de mano, carteras, gafas de sol, manos libres, prendas de abrigo o bolsas que contengan efectos, aunque el tiempo en que se deje el vehículo sea corto. Si tiene necesidad de dejar efectos en el interior del vehículo, procure dejarlos en el maletero.

▼ No dejar nunca el GPS en el interior del vehículo, salvo que vaya integrado en la carrocería.

▼ Si utiliza un navegador GPS de los que se sujetan a la luna delantera con ventosa, procure limpiar la marca que deja la mencionada ventosa en el cristal, ya que eso indica al delincuente la posible existencia en el interior del vehículo de un GPS.

▼ No dejar nunca puesta la carátula del equipo de música, si la misma se puede quitar.

▼ Procurar no dejar la documentación del vehículo dentro del mismo.

▼ Si cuando estaciona el vehículo, observa la presencia de persona o personas que están pendiente de sus movimientos y hablan entre ellos, informe a la Policía Local o Guardia Civil; la presencia en la zona de los citados cuerpos de seguridad disuadirá la comisión de algún hecho delictivo.

▼ Nunca deje el coche con las llaves puestas aunque la ausencia del mismo sea cuestión de un minuto.

▼ Si observa la presencia de personas extrañas en el interior de garajes comunitarios, informe a la Policía Local o Guardia Civil del citado hecho, los mencionados cuerpos de seguridad se personarán en el lugar e identificarán a las personas. Por último recuerde que, tanto Policía Local como Guardia Civil están a su servicio y agradecen la colaboración ciudadana

GABINETE DE COMUNICACIÓN DEL AYUNTAMIENTO DE AZUQUECA DE HENARES

Calle Ciudad Real, 1 (El Foro)
19200 Azuqueca de Henares
(Guadalajara)

REVISTA AZUCAHICA

azucahica@azuqueca.net
Tfno: 949 27 75 29
Fax: 949 26 63 58

RADIO AZUQUECA

radioazuqueca@azuqueca.net
Tlfno: 949 26 37 72
949 26 40 83

REDACCIÓN

Eva Sáez y Vanesa Algara

TÉCNICOS DE CONTROL Y MANTENIMIENTO

José Luis Gutiérrez y Víctor Manuel Rojas

FOTOGRAFÍA

Álvaro Díaz Villamil

IMPRIME EDITORIAL MIC

EDITA:

AYUNTAMIENTO DE AZUQUECA

Depósito Legal nº GU-66-1981
Prohibida la reproducción total o parcial de las informaciones publicadas en este número, salvo autorización expresa del Gabinete de Comunicación del Ayuntamiento de Azuqueca

Tirada: 14.000 ejemplares

SUMARIO



Nuevos avances en la puesta en marcha del Plan Astra (pág. 5)

El Ayuntamiento contratará a 133 personas a través del Plan de Acción Local (pág. 6)

La tercera guardería municipal abre sus puertas (pág. 7)

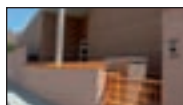

Entrevista a Sagrario Bravo, concejala de Igualdad, Juventud y Consumo (págs. 8 y 9)



Ya está disponible la reserva *on-line* de las pistas deportivas (pág. 11)

Especial dedicado a la carretera de La Vega (págs. 12 y 13)

El mercadillo de los miércoles aumenta su número de puestos hasta los 92 (pág. 15)

Imágenes del Carnaval 2010 (pág. 18 y 19)



El Aula Apícola Municipal amplía su horario (pág. 20)

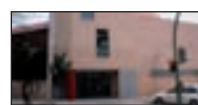

El polideportivo de la carretera de Alovera amplía sus instalaciones (pág. 26)

El presidente de Castilla-La Mancha se reúne con los deportistas azudenses (pág. 27)

El Basket Azuqueca se proclama campeón de la Copa Presidente (pág. 29)

Y ADEMÁS... DÍA INTERNACIONAL DE LAS MUJERES (PÁG. 10)



Azuqueca de Henares

EL AYUNTAMIENTO DE AZUQUECA DE HENARES INFORMA

Como consecuencia de la cantidad de denuncias y quejas de los vecinos que llegan al Ayuntamiento de Azuqueca de Henares por el comportamiento de algunos propietarios de perros, se recuerda a los ciudadanos el contenido de algunos de los **ARTÍCULOS DE LA ORDENANZA MUNICIPAL REGULADORA DE LA TENENCIA Y PROTECCIÓN DE ANIMALES**:

Artículo 7.- El poseedor de un animal, sin menoscabo de la responsabilidad subsidiaria del propietario, será responsable de los daños, perjuicios o molestias que aquel ocasione a personas, sus propiedades, bienes públicos y/o al medio general.

Artículo 29.- Queda prohibida la circulación de animales domésticos sueltos por la zona urbana del municipio, incluidos parques y jardines públicos.

Artículo 32.- Queda prohibida expresamente la entrada de animales en las zonas de juegos infantiles, así como el que beban de fuentes de uso público.

Artículo 33.- El dueño o tenedor del animal deberá aportar las medidas necesarias para evitar que ensucie las vías y espacios públicos urbanos. Queda especialmente prohibido que los perros hagan sus deposiciones en las áreas infantiles. Mientras estén en la vía pública, parques y jardines podrán hacer sus deposiciones en los imbornales de la red de alcantarillado,

mientras no existan lugares especialmente autorizados y habilitados para ello por el Ayuntamiento. No obstante, si las deyecciones se han depositado en aceras o zonas de tránsito peatonal, parques o jardines, el propietario o persona que conduzca al animal es responsable de la eliminación de las mismas, mediante el depósito dentro de bolsas impermeables y cerradas en las papeleras u otros elementos de contención indicadas por los servicios municipales.

Artículo 62.- Las infracciones de la presente ordenanza serán consideradas leves, graves y muy graves, con sanciones que van desde los 6,010 euros hasta los 3.005,06 euros.

El consejero de Ordenación del Territorio y Vivienda firmó en la localidad azudense el contrato para la redacción del proyecto

Las 172 viviendas protegidas que construirá el Gobierno regional en Azuqueca, más cerca

El consejero de Ordenación del Territorio y Vivienda, Julián Sánchez Pingarrón, firmó el 4 de febrero en Azuqueca el contrato para la redacción del proyecto de las 172 viviendas de protección oficial que la Junta construirá en el SUR R6. Se trata de una promoción en la que el Gobierno regional va a invertir 20,2 millones de euros y con la que se pretende "facilitar el acceso a la vivienda en una zona en continua expansión como es Azuqueca y el Corredor del Henares", según palabras del responsable regional de Ordenación del Territorio y Vivienda.

El proyecto de esta promoción lo va a redactar el arquitecto Guillermo Sánchez, de la empresa 'GSC, arquitectura Castilla-La Mancha'. Según las previsiones del consejero, en abril o mayo podrían salir a licitación las obras.

Tras la firma del contrato, el alcalde de Azuqueca de Henares, Pablo Bellido, agradeció a la administración regional "su colaboración para poner en marcha proyectos que son beneficiosos para los ciudadanos". "El compromiso de la Junta y del Ayuntamiento por fomentar la vivienda protegida viene de lejos y se va a prolongar en el tiempo con el objetivo de facilitar un acceso a la vivienda a quienes más lo



El alcalde de Azuqueca y el consejero de Ordenación del Territorio y Vivienda tras la firma del contrato para la redacción del proyecto

necesitan, fundamentalmente jóvenes", afirmó el primer edil, quien destacó que este tipo de proyectos impulsa-

dos por inversión pública también contribuyen a dinamizar el sector privado.

VIVIENDAS DE 2 Y 3 DORMITORIOS

Las 172 viviendas de protección oficial previstas en el sector SUR R6 de Azuqueca de Henares ocuparán una parcela de más de 4.000 metros cuadrados y se distribuyen en cuatro módulos de edificación independientes, con el objetivo de ofrecer mayor calidad ambiental y urbanística.

Por portal, cada planta se distribuye en 8 viviendas: 4 de tres dormitorios y 4 de dos dormitorios. El ático estará ocupado por tres viviendas de 3 y 2 dormitorios. En todos los casos, se instalará calefacción por suelo radiante, y se prevé una red separativa de recogida de pluviales que se enviarán a un sistema de aljibes para alimentar la red de riego de las plantaciones en zonas comunes.

Aunque el precio estimado varía en función de la superficie, se prevé que como media una vivienda de tres dormitorios con trastero y garaje costará 126.000 euros.

Modificación del proyecto de la parcela VC-12

Además del proyecto de construcción de 172 viviendas de protección oficial que va a financiar la Junta de Comunidades de Castilla-La Mancha, el sector urbanístico SUR R6 también alberga otra promoción de similares características en la parcela VC-12, junto a la carretera de Villanueva. En este sentido, el Pleno del Ayuntamiento

azudense aprobó por unanimidad en la sesión ordinaria celebrada el día 28 de enero la autorización de una modificación en el proyecto a petición de la adjudicataria, Vitra Sociedad Cooperativa.

Con este acuerdo plenario, se permite incrementar el número previsto de viviendas de tres dormitorios, en detrimento de

las de 1 y 2 dormitorios, "dado que, una vez finalizado el plazo de seis meses para la presentación de solicitudes, no hay demanda para estas últimas", según explicó en el Pleno el concejal de Urbanismo, Julio García, quien aclaró que "pese a la modificación, la promoción mantendrá los mismos metros de edificabilidad".

Breves

Aprobado en Pleno el segundo Fondo Estatal.-

Con los votos a favor de PSOE e IU y la abstención de los concejales del PP, el Pleno del Ayuntamiento de Azuqueca aprobó el 28 de enero los proyectos que Azuqueca financiará con cargo al Fondo Estatal para el Empleo y la Sostenibilidad Local (FEESL). "Aunque no es necesario que los proyectos se aprueben en Pleno, ya que basta con hacerlo en Junta de Gobierno, hemos querido aprobarlo en el órgano que representa a todos los ciudadanos para dar también participación a la oposición", explicó el concejal de Desarrollo Sostenible, José Luis Blanco. Dentro de este fondo, la cuantía correspondiente a Azuqueca asciende a un total de 3.329.058 euros, de los cuales 650.000 se destinarán a sufragar el gasto corriente de Servicios Sociales y Educación, y el resto, 2.679.058 euros, a financiar diez proyectos.

Nombramiento en el Consejo Escolar del colegio Azuqueca VI.-

El Pleno del 28 de enero aprobó, con los votos a favor de PSOE e IU y la abstención del PP, el nombramiento de Raquel Alonso como representante del Ayuntamiento en el Consejo Escolar del colegio Azuqueca VI.

Moción contra la instalación del ATC en Guadalajara.-

El Pleno del 28 de enero dio luz verde, con el apoyo de PSOE e IU y la oposición del PP, a una moción sobre el Almacén Temporal Centralizado (ATC) de residuos nucleares. Según el texto, el Ayuntamiento azudense pide que "los municipios de la provincia no soliciten la instalación del basurero nuclear y, de haberlo hecho, que revoquen el acuerdo adoptado". También establece que "los partidos que gobiernen en esos municipios sean energéticos y contundentes a la hora de imponer sanciones a los alcaldes y concejales que pidan la instalación del ATC, requiriéndoles el acta de concejal y aplicando las máximas sanciones, incluyendo la expulsión del partido".



El presidente de Castilla-La Mancha, José María Barreda, con los alcaldes que firmaron el acuerdo para la puesta en marcha del Plan ASTRA

Se trata de una iniciativa que facilitará la comunicación en el Corredor, tanto entre municipios como con la capital

Firmados los convenios para la puesta en funcionamiento del Plan ASTRA

El presidente de Castilla-La Mancha, José María Barreda, firmó el 17 de febrero el convenio para la puesta en marcha del denominado Plan ASTRA (Área Supramunicipal de Transportes) con los alcaldes de los 15 municipios de Guadalajara que se integran en el servicio y entre los que se incluye Azuqueca.

Tras la firma del acuerdo, el primer edil azudense, Pablo Bellido, señaló que "es un día muy importante". "Estamos dando un gran paso en la mejora del transporte urbano por carretera y, por tanto, acercando servicios a los ciudadanos y haciéndoles la vida más fácil", explicó Bellido, quien también destacó la importancia de que los autobuses realicen paradas en la estación de autobuses de Guadalajara y en el Hospital General Universitario. "Son servicios provinciales, de todos los ciudadanos, que pagamos todos y a los que tenemos todo el derecho a asistir en las mejores condiciones", argumentó el alcalde.

El presidente de Castilla-La Mancha se sumó a la satisfacción demostrada por los alcaldes ante la próxima puesta en marcha del Plan ASTRA y señaló que, con el objetivo de ofrecer a los ciudadanos el mejor

INFORMACIÓN ÚTIL SOBRE EL ASTRA

EN AZUQUECA PODREMOS COGER EL AUTOBÚS EN...

- * Ctra. Villanueva con avenida Siglo XXI (cerca de Sepecam)
- * Plaza de España (cerca de Asfain y de la piscina cubierta)
- * Estación de Renfe
- * Carretera de Torrelaguna (cerca del CEDT)
- * Carretera de Alovera (cerca del polideportivo)

Y EN GUADALAJARA NOS DEJARÁ EN...

- * Estación de autobuses
- * Hospital General Universitario

ADEMÁS NOS COMUNICARÁ CON...

- * Alovera, Villanueva y Quer

BONIFICACIONES EN LA TARIFA:

- * **Gratuito para mayores de 65 años y pensionistas por invalidez** (usuarios de la tarjeta naranja) Esta tarjeta puede tramitarse gratuitamente en el Centro Social de Azuqueca.
- * También habrá **abonos** que reducirán el coste del billete.

servicio, "se han redefinido los itinerarios, mejorado la frecuencia y los horarios, y se han flexibilizado los recorridos". Asimismo, insistió en que este plan facilita el desarrollo económico de una zona cuyo crecimiento demográfico ha sido espectacular en los últimos años.

El jefe del Ejecutivo autonómico añadió que la motivación y el compromiso del Gobierno regional en este caso ha sido la de atender a una demanda de los propios ayuntamientos y, sobre todo, facilitar la vida cotidiana de los usuarios con unos acuerdos que, destacó, se han adoptado por unanimidad.

"Los azudenses tenemos derecho a llegar al Hospital porque también es nuestro"

La polémica en torno al Plan ASTRA ha surgido porque el alcalde de la ciudad de Guadalajara, Antonio Román, ha mostrado su negativa a que los autobuses tengan parada en el Hospital y ha anunciado que desde el Ayuntamiento capitalino se impedirá que los autobuses paran "aunque haya que enviar a la Policía". Además, el alcalde de Alovera, David Atienza, también ha salido en los últimos días en defensa de Antonio Román, presidente provincial del PP.

Ante estas declaraciones, el concejal responsable de movilidad en el Ayuntamiento de Azuqueca, José Luis Blanco, se ha mostrado rotundo y ha afirmado que "no vamos a renunciar a que los autobuses lleguen al hospital porque los vecinos de Azuqueca tenemos derecho a llegar hasta un hospital que no es de Guadalajara capital, sino de toda la provincia".

El edil azudense insiste en la diferencia existente entre el modo de actuar del Ayuntamiento de Guadalajara y el de Azuqueca con relación al Plan ASTRA. "Ambos somos municipios de destino, porque tenemos servicios comarcales, pero Azuqueca ha incluido cinco paradas en su término municipal cerca de los servicios más utilizados, como son, por ejemplo, la estación de ferrocarril, el CEDT o la oficina del SEPECAM, y Guadalajara no hace más que poner piedras en el camino", argumenta Blanco.

Por último, el concejal azudense ha respondido al alcalde de Alovera afirmando que "que es inaceptable que ponga por delante los intereses de su partido que los derechos de los vecinos de Azuqueca, Alovera, Villanueva y Quer. En Azuqueca no vamos a renunciar a llegar al Hospital, porque nuestros vecinos tienen derecho a ello".

La concejala de Promoción Económica valora las medidas de fomento del empleo en Azuqueca

“El continuo aumento del paro en Madrid afecta directamente a Azuqueca”

El Ayuntamiento de Azuqueca de Henares generó durante el año 2009 un total de 651 oportunidades de trabajo, mediante la puesta en marcha de medidas de fomento del empleo en colaboración con el Gobierno central y con el de Castilla-La Mancha. Así lo ha señalado la concejala azudense de Promoción Económica, María Ángeles Díaz, quien ha reconocido que “a pesar de los esfuerzos las cifras de desempleo no son positivas, aunque en Azuqueca tenemos actualmente un 12,62 por ciento de desempleados, muy por debajo de la media nacional y de ciudades como Madrid”.

Precisamente la cercanía a Madrid es, según explica Díaz, uno de los motivos del aumento del paro en Azuqueca. “El creciente aumento del paro en la comunidad vecina repercute directamente en Azuqueca, ya que muchos de nuestros ciudadanos tenían allí su puesto de trabajo y cuando lo pierden pasan a engrosar las listas de desempleados de Azuqueca”, argumenta Díaz.

El grueso de empleos

públicos generados en 2009 se crearon a través del primer Plan Zapatero, que supuso que las empresas adjudicatarias de las 31 obras realizadas en Azuqueca con cargo a ese Plan contratasen o mantuviesen el contrato de 357 personas. “En Azuqueca generamos o mantuvimos 73 empleos por cada millón de euros recibidos del Gobierno central, mientras que en Guadalajara se generaron 33 por cada millón”, explica la concejala de Promoción Económica.

María Ángeles Díaz también destaca la firme apuesta del Ayuntamiento de Azuqueca en generar puestos de trabajo a través del Plan de Choque puesto en marcha por el Gobierno regional. “A 31 de diciembre eran 108 los contratos realizados a través de esta iniciativa y a día de hoy son 137”, informa la responsable azudense de empleo que también lamenta “el boicot al que los ayuntamientos gobernados por el PP han sometido a este Plan, perjudicando a los ciudadanos que han perdido su puesto de trabajo”. “El Partido



Imagen de archivo de los alumnos de la Escuela Taller ‘Entorno sin barreras’

GENERACIÓN DE EMPLEO EN AZUQUECA EN 2009

Medidas del Gobierno de España

– Fondo Estatal de Inversión Local (FEIL) 357

Medidas del Gobierno de Castilla-La Mancha

– Acción Local y Autonómica por el Empleo 96

– Escuela Taller y Talleres de Empleo 90

– Plan de Choque contra el Desempleo 108

TOTAL 651

Popular no ve los dramas familiares que hay detrás de las cifras de paro, no le importan los ciudadanos, se alegra de que aumente el desempleo porque sólo lo percibe en clave electoral”, finaliza Díaz.

Acciones de acompañamiento

“A las acciones de creación de empleo puestas en marcha en Azuqueca hay que unir las encaminadas a mejorar la formación de los desempleados y ofrecerles las herramientas necesarias para reincorporarse

al mercado laboral en mejores condiciones”. Así lo ha afirmado la concejala de Promoción Económica, que ha cifrado en 211 las personas participantes en las denominadas ‘acciones de acompañamiento’. “Se trata de un programa en el que más de dos centenares de personas han recibido asesoramiento técnico personalizado para trazar su itinerario profesional y han recibido formación específica que les hace más competitivos a la hora de buscar un empleo”, explica Díaz.

Se crearán 30 puestos de trabajo más que en la convocatoria de 2009

El Ayuntamiento realizará 133 contratos a través del Plan de Acción para el Empleo

El Plan de Acción para el Empleo, puesto en marcha por el Gobierno regional en colaboración con los ayuntamientos, supondrá para Azuqueca la generación de 133 puestos de trabajo para el desarrollo de distintos proyectos a lo largo del año. “Son 30 contratos más que los generados en 2009 a través de esta iniciativa, lo que pone de manifiesto el compromiso tanto del Ayuntamiento como del Gobierno regional en la generación de oportunidades de empleo”, afirma la concejala de Promoción Económica, María Ángeles Díaz.

Las contrataciones tendrán una duración de tres meses, “aunque ampliables hasta un máximo de seis en los casos justificados”, explica Díaz, quien añade que la cuantía de las ayudas del Gobierno regional para el pago de salarios asciende a 765 euros mensuales por trabajador a tiempo completo, llegando a los 1.000 euros en caso de contratar personal cualificado para coordinar proyectos.

Destinatarios

El Plan se dirige a personas entre 25 y 65 años, dando

prioridad a quienes no reciben prestación o subsidio por desempleo o tienen responsabilidades familiares, así como a las mujeres, con especial atención a las víctimas de violencia de género, y a personas con discapacidad.

Al cierre de esta edición de AZUCAHICA se estaba a la espera de la publicación de la resolución definitiva para convocar las plazas e iniciar la selección del personal. La información sobre plazos y perfil solicitado puede obtenerse en la Oficina de Promoción Económica, situada en El Foro.

Breve

Cursos de inglés y de instalaciones eléctricas y televisión.– Durante el mes de febrero, CEOE-CEPYME Guadalajara, en colaboración con el Ayuntamiento de Azuqueca, lanzó en la localidad una oferta formativa dirigida a trabajadores y empresarios de la zona. En concreto, el 10 de febrero comenzaron los cursos de instalaciones eléctricas y de instalaciones de televisión y telecomunicaciones, ambos con una duración de 59 horas. Por otra parte, desde el 16 de febrero se imparten las clases de un curso de inglés, nivel 1, que se prolongará durante dos meses.

Con ella la oferta de plazas públicas en la localidad para niños de 0 a 3 años se eleva hasta las 336

Empieza a funcionar una nueva guardería municipal en Azuqueca

Azuqueca de Henares dispone desde el 1 de marzo de una nueva guardería municipal, ubicada en la calle Vicente Aleixandre del barrio de La Paloma. El alcalde azudense, Pablo Bellido, ha mostrado su satisfacción por la entrada en funcionamiento de este nuevo servicio y ha afirmado que "la atención a la infancia es una prioridad absoluta tanto para el Ayuntamiento como para el Gobierno regional, de ahí que en Azuqueca tengamos ya 336 plazas públicas de guardería para niños con edades comprendidas entre los 0 y los 3 años".

Por su parte, la concejala de Servicios Sociales, María José Naranjo, ha recordado que los niños y niñas que asisten a la nueva guardería son los que quedaron en lista de espera tras el último sorteo realizado para adjudicar las plazas de guardería pública.



Exterior del nuevo Centro de Atención a la Infancia ubicado en el barrio de La Paloma

Asimismo, María José Naranjo ha señalado que el nuevo Centro de Atención a la Infancia del barrio La Paloma "es moderno y funcional, dispone de un equipamiento pensado para la perfecta atención a los más pequeños y un equipo de profesionales que aseguran

la mejor atención".

La responsable municipal de Servicios Sociales también ha querido destacar que la apertura de esta nueva instalación "ha generado 16 puestos de trabajo, en ámbitos tales como la atención a la infancia, cocina, limpieza o mantenimiento".

336 plazas públicas de guardería

La apertura de esta nueva guardería municipal en Azuqueca eleva hasta 336 las plazas públicas de guardería en la localidad.

El primer Centro de Atención a la Infancia que se abrió en Azuqueca fue 'La Campiña', de titularidad regional, y que cuenta con 90 plazas. Posteriormente entró en funcionamiento la guardería '8 de marzo' con 82 plazas y en el año 2004 se sumó a la oferta pública de atención a la infancia la guardería 'La Noguera' con 82 nuevas plazas, a las que hay que unir las 82 de la nueva guardería. Este centro ha sido financiado por el Ayuntamiento de Azuqueca de Henares y la Junta de Comunidades de Castilla-La Mancha y ha tenido un coste próximo al millón de euros, cifra a la que se deben añadir los 42.000 euros correspondientes al gasto por equipamiento.

Breves

Contrataciones en Tudor.-

Tudor ha comenzado a contratar a parte de las 72 personas despididas por el Expediente de Regulación de Empleo (ERE) llevado a cabo en marzo de 2009. "Uno de los puntos del acuerdo era la creación de una bolsa de trabajo y, aunque en un principio se preveía recuperar a todos los afectados en un plazo de dos años, es posible que se logre antes de que acabe 2010 pues llevamos ya más de 30 contratos", explica el presidente del Comité de Empresa, Armando Nova.



Khuene-Nagel realiza un ERE temporal.-

Al cierre de esta edición de AZUCAHICA, estaba previsto que el 1 de marzo comenzara a aplicarse en Khuene-Nagel (IVECO), empresa ubicada en el polígono Miralcampo, un



Expediente de Regulación de Empleo de tres meses que afectará a seis trabajadores. Los trabajadores de la multinacional secundaron dos jornadas de paro, tras el despido de 4 compañeros por parte de la dirección. Éste sería el tercer ERE al que harán frente.

El concejal de Hacienda explica que para la última nevada se compraron 11.525 kilos en Azuqueca

"El PP miente cuando afirma que el Ayuntamiento no compra en Azuqueca sal para las nevadas"

El concejal de Hacienda del Ayuntamiento de Azuqueca, José Luis Blanco, ha salido al paso de las afirmaciones del grupo municipal popular, en las que se acusaba al Ayuntamiento de Azuqueca de no comprar sal para las nevadas en las empresas de la loca-

lidad. "La mejor manera de poner en evidencia la mentira es aportar datos", afirma el responsable de Hacienda, quien explica que para la última nevada el Consistorio adquirió 11.525 kilos de sal gruesa en una empresa con sede en el polígono de Miralcampo.

El PP se muestra disconforme con una resolución del Defensor del Pueblo

El grupo Popular ha mostrado su disconformidad con la resolución del Defensor del Pueblo, en la que archiva la denuncia de los populares en la que afirmaban que el Equipo de Gobierno no les facilita la documentación necesaria para realizar su labor de oposición. En nota de prensa, los populares tildan de "secario" y "acólito del PSOE" al

Defensor del Pueblo por esta resolución. Por su parte, la portavoz del PSOE, María José Naranjo, ha afirmado que "la resolución del Defensor del Pueblo reafirma lo que hemos dicho en reiteradas ocasiones: que el PP tiene a su disposición toda la información aunque, por desgracia, no la utilice para trabajar por Azuqueca".



Sagrario Bravo, concejala de Igualdad, Juventud y Consumo

“La Igualdad no puede ser una isla, debe incorporarse a todas las áreas de la sociedad”

El 8 de marzo se conmemora el Día Internacional de las Mujeres, una fecha que invita a la reflexión en materia de Igualdad. Para ello, AZUCAHICA ha hablado con la concejala del área en el Ayuntamiento, Sagrario Bravo, coincidiendo con que cumple un año al frente de la concejalía. Se repasa también en esta entrevista, cuáles son las políticas que se están aplicando desde el Ayuntamiento en otras dos áreas de su competencia: Juventud y Consumo.

Pregunta: En materia de Igualdad hay dos fechas a las que en Azuqueca el Ayuntamiento le da especial relevancia, que son este próximo 8 de marzo, Día Internacional de las Mujeres, y el 25 de Noviembre, día Internacional contra la Violencia de Género. ¿Cuáles son las reivindicaciones que en esas dos fechas plantea Azuqueca?

Respuesta: Yo creo que tienen una reivindicación común y es conceder a la mujer la importancia que realmente tiene en la sociedad. El propósito es otorgar a la mujer un papel de protagonista activa. Todas las políticas que se están haciendo en materia de Igualdad desde el Ayuntamiento de Azuqueca de Henares van encaminadas a eso: a conseguir la igualdad real y efectiva entre hombres y mujeres; a que las mujeres no tengan que volver a pasar por las situaciones de discriminación laboral o social, que han venido arrastrando de manera histórica; y a dar a las mujeres un altavoz para que sean ellas mismas las que lideren el cambio.

P: ¿Es la igualdad una línea estratégica en la política municipal?

R: La igualdad es un eje fundamental en la política de este Ayuntamiento: antes, ahora y en el futuro. Trabajar por y para la igualdad es trabajar de manera transversal, y ésa es, de hecho, la manera que tiene el Ayuntamiento de aproxi-

marse a todas las áreas municipales. La Concejalía de Igualdad no puede ser una isla.

Desde el Ayuntamiento existe una sensibilidad especial al trabajar la igualdad, y creo que a ello contribuye el contar con un alcalde como Pablo Bellido, que es un firme defensor de la igualdad plena entre hombres y mujeres. Es un hecho que las mujeres ya ocupan un papel importante en nuestro grupo municipal y todos nuestros planteamientos son integradores, pero no sólo con las mujeres, sino con las personas, porque la igualdad debemos conseguirla entre todos, también con la participación de los hombres.

P: ¿Con qué recursos cuenta Azuqueca para brindar ese apoyo a las mujeres en situación desigual?

R: El primer recurso con el que contamos es nuestra propia iniciativa, nuestra propia lucha por conseguir esa igualdad, y cambiar los cimientos sociales en los que se asienta la desigualdad. La plasmación de todo ello es el Centro de la Mujer, que lleva en Azuqueca funcionando ya muchos años, y que trabaja apoyando a mujeres y ofreciéndoles apoyo integral y asesoramiento en materia laboral, legal y formativa, entre otras áreas. Actualmente estamos trabajando en la elaboración del Plan de Igualdad, que tiene dos características funda-



“Nuestra ambición es que no se trate de hombres y mujeres, sino de personas, aunque por desgracia los datos nos siguen mostrando que existen diferencias ”

mentales: es integrador y realista. Podemos trabajar la igualdad con muchas palabras, o elaborar conceptos articulados, pero lo que pretendemos es que sea asequible a todo el mundo con la única ambición de que hombres y mujeres sean iguales en derechos y obligaciones, pues por desgracia, hoy en día, los datos nos siguen revelando que hay diferencias. Se trata de un plan que se va a aplicar en la Administración, pero que tiene vocación de llegar a las empresas y a todos los ámbitos de la sociedad.

P: Respecto de la lacra social que es la violencia de género, el alcalde ha asegurado muchas veces que las mujeres víctimas de violencia de género deben saber que no están solas. ¿Qué políticas se impulsan desde el Ayuntamiento

para luchar contra este tipo de violencia? ¿De qué recursos disponemos?

R: Azuqueca cuenta con un equipo de profesionales para ayudar y orientar a las mujeres desde ese primer momento en que deciden pedir ayuda. Las personas que viven situaciones de violencia están sumidas en una profunda desorientación, así que la primera necesidad que hay que cubrir es apoyarlas para que denuncien y, después, brindarles todos los recursos de que disponemos, desde el apoyo psicológico al acompañamiento. Además, hay un contacto directo con las fuerzas de seguridad, que hacen un excelente papel en esa materia. De hecho, se celebran periódicamente reuniones entre el Ayuntamiento y una unidad de Violencia de Género de la Guardia Civil.

ENTREVISTA

P: En materia de juventud, ¿cuál es la realidad en Azuqueca y a qué objetivos se dirigen las políticas juveniles en Azuqueca?

R: En materia de juventud, las políticas del Ayuntamiento van enfocadas a cumplir tres objetivos: información, formación y fomento de la participación. Todas las políticas que se hagan en el siglo XXI tienen que ser políticas integradoras: los jóvenes tienen que sentir que son una parte importante de la sociedad. Yo no creo que haya que dirigirles y educarles para la vida adulta, porque en realidad los cortes entre juventud y vida adulta son muy difíciles de demarcar. En cambio, sí debemos, bajo esa perspectiva integradora, aprovechar de ellos cualidades como la frescura, la innovación, el atrevimiento: todo eso que aportan a la sociedad.

Además, hablamos indistintamente de persona joven para referirnos tanto a un chico de 18 años, como a un hombre de 32. Por eso, al igual que en el ámbito de la Igualdad, también aquí las políticas tienen que ser transversales. Juventud es Cultura, Deporte, Urbanismo, Consumo, Igualdad, Educación no formal... Y es ahí hacia donde se orientan las políticas de juventud del Ayuntamiento y el Plan Integral de Juventud.

P: ¿Cuáles son las principales líneas estratégicas de ese Plan Integral de Juventud?

R: Azuqueca es de los municipios de la región con una tasa de población joven más elevada. El Plan Integral, tal y como lo estamos concibiendo desde el Ayuntamiento, se va a apoyar en una serie de pilares básicos que consideramos son los que a los jóvenes más les interesan: la educación no formal, la información, la salud y la participación. En este sentido, cualquier política de Juventud que quiera llegar a ellos y hacerles partícipes de lo que se está haciendo se tiene que hacer llegar a través de Internet, de las redes sociales.

Azuqueca acogerá el 8 de marzo el acto con el que Castilla-La Mancha conmemorará el Día Internacional de las Mujeres

P: Uno de los recursos que existe en Azuqueca para los jóvenes es la Oficina de Emancipación. ¿Cómo funciona ese recurso?

Precisamente, otro de los pilares básicos de este Plan va a ser la emancipación, y no puedes abordarla si los jóvenes no conocen los recursos que hay a su alcance. Hay que luchar por la emancipación, desde luego, pero la primera emancipación por la que hay que luchar en la juventud es la personal y ésa se consigue con información, formación y el apoyo en todo momento a sus iniciativas.

La Oficina de Emancipación, depende del Instituto de la Juventud de Castilla La Mancha, y es muy importante para Azuqueca disponer de un servicio que facilita el acceso a una vivienda de alquiler a los jóve-



nes y consigue condiciones mejores de las que les ofrece el mercado libre.

P: Abordando la tercera de las áreas que coordina, el Consumo, ¿qué enfoque se le da desde el Ayuntamiento?

R: En materia de Consumo, la información y la formación resultan esenciales y, en Azuqueca, se trabaja cada uno de estos aspectos a través de la Oficina Municipal de Información al Consumidor (OMIC) y del Centro de Formación al Consumidor (CFC). Ambos recursos permiten preparar al consumidor para las eventualidades que pueda encontrar a lo largo de su vida. En concreto, la OMIC, además de dar a conocer los derechos y obligaciones,

recoge y gestiona todo tipo de reclamaciones. También promueve la adhesión de establecimientos al sistema de arbitraje, una opción equilibrada y justa para solucionar contingencias entre usuarios y comercios o empresas prestadoras de servicios.

Por su parte, el CFC se ocupa de la formación ofertando talleres que se dirigen no sólo a adultos, sino especialmente a niños y jóvenes, que son los consumidores del futuro. El objetivo de esas sesiones, que abarcan desde el etiquetado, a la banca, el endeudamiento, la alimentación saludable o la conducción eficiente, es enseñar a los asistentes a consumir de manera responsable, para evitar que caigan en las compras compulsivas e innecesarias, y sostenible con el medioambiente.

P: Se aproxima la conmemoración del 8 de marzo, Día Internacional de las Mujeres, ¿cómo lo celebrará Azuqueca?

R: De una manera muy especial, porque Azuqueca va a ser el lugar en el que se celebre el acto central con el que Castilla-La Mancha conmemorará el Día de la Mujer. Queremos agradecer al Gobierno regional que haya pensado en Azuqueca para acoger esta celebración, que nos convertirá el próximo 8 de marzo en la capital regional de la Igualdad. De todos modos, el trabajo en favor de la igualdad es diario y en Azuqueca se prolonga durante todo el año.



CENTRO DE LA MUJER DE AZUQUECA DE HENARES

► ¿Dónde está?

Calle Peña de Francia, 4.

► ¿Cómo puedo contactar?

- Llamando al número 949 27 73 46
- Acudiendo al centro, de 9 a 14 horas. Por las tardes se requiere cita previa.
- Escribiendo un correo electrónico a la dirección centrodelamujer@azuqueca.net.

► ¿Qué servicios ofrece?

- Informa a las mujeres sobre sus derechos e igualdad de oportunidades.
- Proporciona orientación y asesoramiento en materia jurídica, psicológica, empleo, empresas, recursos sociales y asociaciones.
- Realiza actividades y programas que permitan la plena incorporación de las mujeres en la vida social, superando desigualdades y cualquier tipo de discriminación.

8 DE MARZO DÍA INTERNACIONAL DE LAS MUJERES

La localidad acogerá el acto con el que el Instituto de la Mujer conmemora la fecha en la región

Azuqueca se convertirá el 8 de marzo en la capital regional en la defensa de la igualdad

Azuqueca acogerá el día 8 de marzo el acto institucional que el Instituto de la Mujer de Castilla-La Mancha celebrará con motivo de la conmemoración del Día Internacional de las Mujeres. “Es un honor que el Gobierno regional haya pensado en Azuqueca para convertirnos este año en la capital regional en la defensa de la igualdad”, afirma la concejala del ramo, Sagrario Bravo.

Al acto institucional que tendrá lugar en la tarde del 8 de marzo, se une el programa de actos organizado por el Ayuntamiento de Azuqueca, que se va a centrar en dos jornadas: el jueves 4 y el sábado 6. “Es un programa ameno con el que queremos incidir en el objetivo de lograr la igualdad real entre hombres y

mujeres”, afirma Sagrario Bravo, quien agradece a las asociaciones locales de mujeres su colaboración constante con el Ayuntamiento. “La labor de sensibilización que realizan es muy importante y ocupan un papel fundamental en la sociedad que queremos construir en Azuqueca”, señala Bravo.

Todos los actos organizados por el Ayuntamiento se van a desarrollar en la Casa de la Cultura. Además, se va a poner a disposición de los asistentes el servicio *Kanguras*, “lo que permitirá que los padres puedan dejar a los menores de edad al cuidado de una profesional, durante la celebración de los actos”, concluye la concejala de Igualdad.

PROGRAMA DE ACTOS ENTORNO AL 8 DE MARZO

JUEVES, 4 DE MARZO

17:00 h. Presentación de la Página Web de A.M.S.Y.D. (Asociación de Mujeres Separadas y Divorciadas de Azuqueca de Henares). En la sala de conferencias de la Casa de la Cultura.

18:00 h. Charla sobre “Prevención de cáncer mamario y ginecológico”. Impartida por una Psicóloga de A.M.A.C. Se abordarán aspectos generales de la enfermedad, factores de riesgo, autoexploración mamaria, hábitos de vida saludables. En la sala de conferencias de la Casa de la Cultura.

19:30 h. Inauguración de la exposición de pintura “Dido y Eneas”, de HETTY VAN DER LINDEN. Se mantendrá en la Casa de la Cultura entre el 4 y el 12 de marzo

SÁBADO, 6 DE MARZO

20:00 h. Espectáculo de Danza: ‘MUJERES’. Pieza coreográfica de la profesora Mercedes del Castillo para las alumnas del nivel avanzado del Taller de Danza del Centro Cultural. En el salón de actos de la Casa de la Cultura.

LUNES, 8 DE MARZO

17:30 h. Acto institucional del Instituto de la Mujer de Castilla-La Mancha en Azuqueca de Henares, con motivo de la conmemoración del ‘Día Internacional de las Mujeres’.

ASOCIACIONES DE MUJERES EN AZUQUECA

▷ A.M.S.Y.D.



La Asociación de Mujeres Separadas y Divorciadas de Azuqueca (AMS.YD.) tiene como objetivo, en palabras de su presidenta, María José Adán, “tender

una mano a las mujeres que afrontan una separación y que tienen que recuperar su entorno social”. Se reúnen jueves y viernes en El Foro, desde las 18,30 horas, y entre las actividades que organizan destaca el Certamen de Cartas 25 de noviembre, dirigido a estudiantes, en colaboración con el Ayuntamiento (en la imagen).

▷ A.M.I.D.A.

La Asociación de Mujeres Independientes de Azuqueca (AMIDA), nació en 1983. Actualmente la integran alrededor de 60 socias y, entre otras actividades, cuentan con talleres de lagartera, bolillos, corte y confección (foto), y gimnasia. También celebran salidas culturales y excursiones, y una comida anual. Disponen de un local en El Foro, en el que están los martes de 18 a 20 horas.



▷ MUJERES POR LAS MUJERES, JUNTAS PODEMOS



La Asociación ‘Mujeres por las Mujeres. Juntas podemos’, nació en marzo de 2008 con el objetivo de “trabajar en

favor de la igualdad y contra la violencia machista”, señala su presidenta, Yolanda Fuentes (en el centro de la imagen, con bufanda rosa). Además de actividades de ocio y tiempo libre, coordinan un proyecto de atención psicológica a menores víctimas de violencia de género. Esta asociación utiliza el local 2 de El Foro, donde atiende al público, los martes, de 18,30 a 20,30 horas.

Para utilizarlo sólo hay que darse de alta en el Servicio Municipal de Deportes

Entra en funcionamiento la reserva de instalaciones deportivas por Internet

Desde el 9 de febrero, las pistas deportivas propiedad del Ayuntamiento de Azuqueca de Henares se pueden reservar a través Internet, pinchando en un enlace creado en la página web municipal (www.azuqueca.es). Se trata de una nueva medida, de las puestas en marcha para avanzar en la administración electrónica con la que, según explica el alcalde azudense, Pablo Bellido, "queremos complementar la atención presencial, ofreciendo la posibilidad de que los azudenses realicen sus trámites desde su casa, las 24 horas del día, los 365 días del año".

Por su parte, el concejal de Deportes y Nuevas Tecnologías, José Luis Escudero, explica que la reserva on line de pistas deportivas "permite ahorrar muchos trámites a los vecinos que, con disponer de una conexión a

Internet, pueden alquilar cualquier instalación deportiva para su uso, así como consultar la disponibilidad de las mismas". El responsable municipal de Deportes señala que mediante esta aplicación también se ofrece la posibilidad a los usuarios de adquirir los bonos deportivos, "sin necesidad de desplazarse al Servicio Municipal de Deportes (SMD) ni a las entidades bancarias".

Para utilizar el servicio, es necesario ser titular de la



En la imagen, portada de la página para la reserva de pistas deportivas a través de Internet

Tarjeta Deportiva Municipal y darse de alta en el servicio *on-line*, en el Servicio Municipal de Deportes, situado en El Foro. "El pago se puede realizar con tarjeta de crédito o bien

mediante los bonos deportivos", apunta Escudero, quien además informa de que la puesta en marcha de este servicio ha supuesto una inversión de 9.000 euros con cargo a la subvención otorgada por la Junta dentro del programa 'Ciudades Digitales'.

La aplicación cuenta con dos pantallas informativas en el Complejo Deportivo San Miguel y en el Polideportivo de la calle Poeta Manuel Martínez, donde se puede consultar en tiempo real el estado de disponibilidad y reserva de las pistas.

PARA UTILIZAR EL SERVICIO...

Es necesario tener la Tarjeta Deportiva Municipal. Quienes no la tengan pueden solicitarla en el Servicio Municipal de Deportes.

También es preciso darse de alta en el Servicio Municipal de Deportes, donde obtendrán una clave de usuario.

SERVICIO MUNICIPAL DE DEPORTES

C/ Ciudad Real, 1 (El Foro) smd@azuqueca.net / 949 27 75 28



Información útil con motivo del paso de la televisión analógica a la Televisión Digital Terrestre (TDT) el día 3 de abril de 2010:

¿Qué es la TDT?

La Televisión Digital Terrestre es la nueva televisión que sustituirá por completo a la Televisión Analógica convencional.

¿Qué necesito para ver la TDT?

Se necesitan sólo tres cosas:

Cobertura: en Azuqueca de Henares existe cobertura TDT, siendo Torrespaña el centro emisor.

Antenización: la antena de la televisión ha de estar adaptada. Siguen siendo válidas las antenas convencionales de siempre, pero su adaptación habrá de ser comprobada por un antenista autorizado (consulte con su tienda especializada o instalador autorizado -en www.mityc.es se puede consultar el listado de instaladores autorizados-). En caso de recepción vía antena colectiva contacte con su Administrador de Fincas.

Adaptar el hogar: podemos utilizar un televisor con TDT integrado o adquirir un receptor externo para cada televisor.

¿Qué pasa si no cambio?

Si no se realiza el cambio no se podrá seguir viendo la televisión por ondas terrestres una vez se produzca el apagón.

¿Cuándo se va a producir el apagón analógico en Azuqueca?

El 3 de abril de 2010.

¿Tengo que cambiar de televisor?

No es necesario. Para poder ver la TDT, sólo necesita un sintonizador de televisión digital. Existen en el mercado televisores con TDT integrado.

¿Qué ventajas tiene la TDT?

Mayor calidad de imagen y sonido, posibilidad de transmisión de señal en formato panorámico, posibilidad de elección de idioma y subtítulos, acceso a servicios y aplicaciones interactivas, emisión de canales de radio y más canales gratuitos.

¿Hay ayudas para colectivos en riesgo de exclusión?

Sí. Requisitos de los solicitantes, documentación necesaria para presentar y más información en:

<http://www.infoayudastdt.red.es/ciudadano/index.htm>

Teléfono de información: 902 014 554

TODA LA INFORMACIÓN SOBRE TDT EN:

Por Internet: www.televisiondigital.es

Por Teléfono. 901 201 004



ESPECIAL CARRETERA DE LA VEGA

El tramo Alovera-Azuqueca incluye numerosas medidas correctoras que minimizan su afección

Carretera de la Vega: la ordenación lógica de los tráficos del Corredor

Cada día, alrededor de 18.000 vehículos procedentes de la carretera de Torrelaguna, y de los municipios de Quer, Villanueva y Alovera utilizan las calles de Azuqueca de Henares para acceder a la autovía. Una de las principales ventajas que le reportará a Azuqueca la Carretera de la Vega –actualmente en construcción– es una considerable reducción del número de vehículos que a diario atraviesan las calles de su casco urbano. “La carretera de la Vega supone la ordenación lógica de los tráficos de esta zona, facilitando a todos los municipios salidas a la autovía a través de una circunvalación que descongestionará el viario de Azuqueca” explica el delegado provincial de Ordenación del Territorio, Fernando Senesteva, quien además pone de manifiesto que esta infraestructura también servirá para facilitar los desplazamientos de los trabajadores hacia los distintos polígonos industriales.

Por su parte, el alcalde de Azuqueca de Henares, Pablo Bellido, señala que “la mejora de las comunicaciones es una de mis prioridades porque supone acercar servicios y hacer más fácil la vida a los ciudadanos”. Asimismo, el primer edil señala que la carretera de la Vega, el tercer carril de la A2 y la conexión de Azuqueca con la

autopista de peaje “son fundamentales para la Azuqueca del presente y la del futuro, de ahí que no esté escatimando un sólo esfuerzo para que estas vías de comunicación sean una realidad lo antes posible”.

El concejal azudense de Urbanismo, Julio García, comparte esta visión y afirma además que “la carretera de la Vega es una de las infraestructuras más necesarias y más demandadas por Azuqueca en los últimos años”. Y es que, ya a finales de la década de los 90 –cuando se estaba redactando el Plan de Ordenación Municipal (POM) que se aprobó en 1999– en Azuqueca ya se detectó la necesidad de contar con una vía de circunvalación que canalizara los tráficos de los municipios del entorno hacia la autovía. “Era pura lógica, porque el viario urbano de Azuqueca no debe ser el que canalice el tráfico de los miles de vehículos que a diario se dirigen a la autovía desde estos municipios. A esa lógica del Plan responde adecuadamente el trazado de la carretera de la Vega y pronto podremos ver las ventajas que esta infraestructura nos reporta”, señala Julio García.

El proyecto

El tramo de la carretera de la Vega que une Alovera y Azuqueca es el último de los

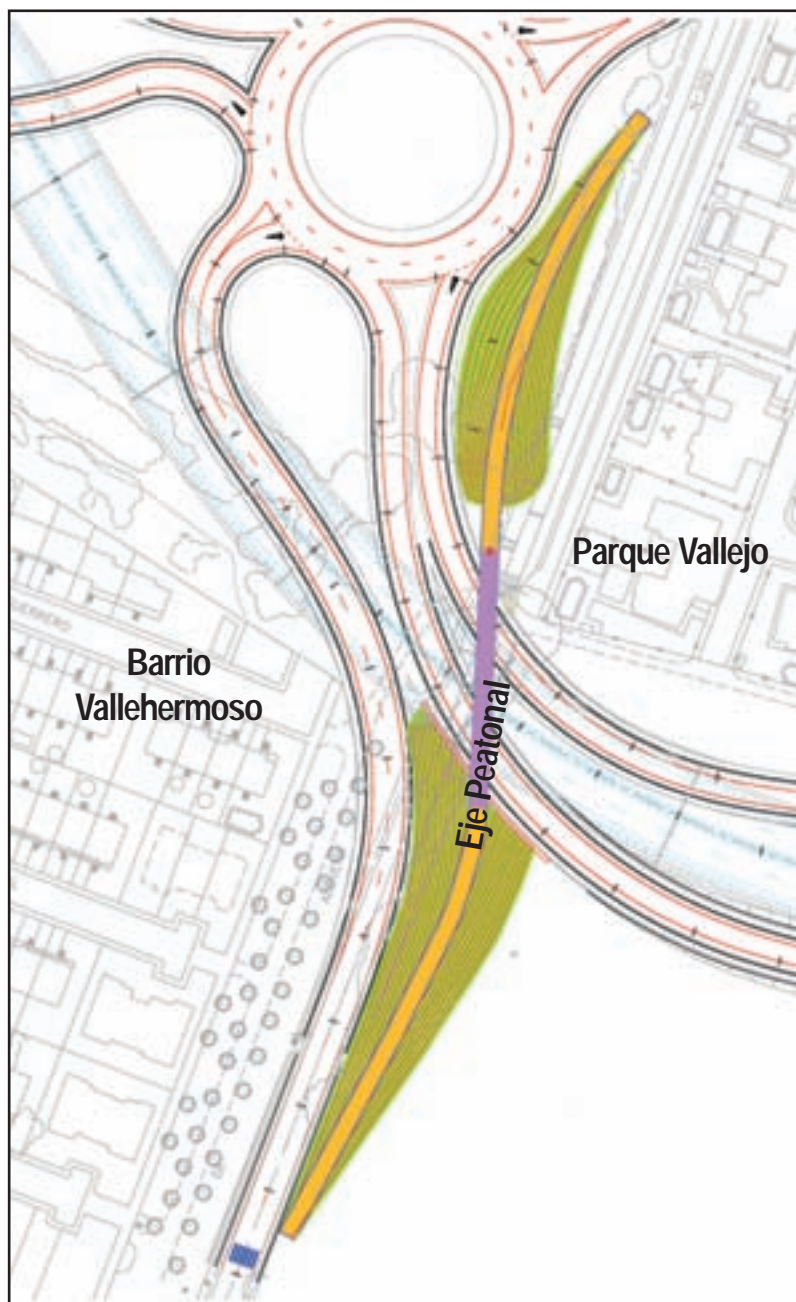

que se están ejecutando, de una infraestructura que comienza en Yunquera de Henares y llega hasta la A2 circunvalando Azuqueca y Alovera. Este tramo tiene un longitud de 7,2 kilómetros

(incluyendo los 2,9 que son de ramales) y su principal misión es mejorar las comunicaciones de Quer, Villanueva, Alovera y Azuqueca entre sí y proporcionar salidas a la A2 sin utilizar el viario urbano de Azuqueca.

La carretera de la Vega eliminará de las calles de Azuqueca 18.000 vehículos que a diario utilizan nuestro viario para acceder a la A2

El 40% del presupuesto del tramo entre Alovera y Azuqueca se destina a medidas que eliminan la afección de la carretera a las zonas residenciales

Entre las urbanizaciones Parque Vallejo y Vallehermoso la carretera discurre bajo rasante para evitar ruido y ocultarla de la vista de las viviendas

ESPECIAL CARRETERA DE LA VEGA

Uno de los ejes de este tramo discurre paralelo al Canal entre la carretera de Quer (en término de Alovera) y la carretera de Villanueva (en término de Azuqueca, junto al Punto Limpio). El otro eje, perpendicular a éste y con dos carriles por sentido, discurre entre los términos de Alovera y Azuqueca desde las inmediaciones del Canal, donde recoge los tráficos procedentes de Villanueva, hasta la autovía. A su paso, en el cruce de la actual carretera de Alovera, se forma un enlace en superficie para recoger los tráficos de ese municipio, mientras que el tronco principal discurre soterrado para evitar todo lo posible la afección a las zonas residenciales cercanas. En el plano aparece este enlace, en el que se aprecian la glorieta y sus conexiones, así como el trazado principal (en color azul). Por último se une en una glorieta con la actual entrada a Azuqueca en las proximidades del paso sobre el ferrocarril, junto al arroyo del Vallejo. "Es una infraestructura compleja y costosa, pero muy necesaria para la mejora de nuestra movilidad y la de los pueblos vecinos", explica el responsable municipal de Urbanismo.

Medidas correctoras

El tramo Alovera-Azuqueca de la carretera de la Vega tendrá un coste de 26 millones de euros (financiado por el Gobierno regional) de los que el 43 por ciento se destinan a la aplicación de medidas correctoras que minimizan la posible afección de esta infraestructura a las zonas residenciales, fundamentalmente a Parque Vallejo y a Vallehermoso. Según explica el delegado de Ordenación del Territorio, la principal medida adoptada para evitar posibles ruidos e impacto visual ha sido soterrar la vía a su paso por las inmediaciones de las urbanizaciones. Además, se colocará un caballón y pantalla acústica en las zonas cercanas a las áreas residenciales y se utilizará una capa de rodadura especial que mitiga el



ALGUNOS DATOS DE INTERÉS

TRAMO EN EJECUCIÓN: Alovera-Azuqueca

LONGITUD: 7,2 kilómetros (2,9 de ramales)

PRESUPUESTO: 26.666.517 euros. 40% en medidas correctoras

FECHA DE FINALIZACIÓN PREVISTA: marzo 2011

ALGUNAS CARACTERÍSTICAS: Soterramiento en las proximidades de las zonas residenciales, eje peatonal Azuqueca-Alovera, futura prolongación para conectarse a la R-2

Julio García: "El proyecto va a mejorar también la comunicación peatonal y ciclista entre Azuqueca y Alovera mediante un paso elevado de suave pendiente que da continuidad al trazado existente y que permitirá el paseo de una forma agradable, segura, cómoda y accesible"

ruido. "Todas las medidas correctoras utilizadas en este tramo tienen un coste de 11,5 millones de euros, que consideramos bien invertidos para garantizar que una carretera tan necesaria y esperada no tenga ningún efecto negativo", señala el responsable provincial de Ordenación del Territorio.

Prolongación hasta la R2

La conexión con la autovía A2 ha sido desde el inicio la principal razón de ser de la carretera de la Vega. Posteriormente, debido a la ubicación del enlace de la R-2, se ha visto la necesidad de continuarla para

que sirva también de conexión con la autopista. Para ello, se está estudiando prolongar la carretera de la Vega -desde su conexión con la carretera de Villanueva- unos cuatro kilómetros hasta la avenida de Alcalá. "Es lo que llamamos Ronda Oeste y servirá para completar el esquema de conexión interna del Corredor con las dos grandes vías de comunicación del entorno, la A2 y la R-2, evitando el paso por nuestras calles", explica el concejal de Urbanismo, quien además añade que la Ronda Oeste "es una demanda de Azuqueca que ha sido muy bien acogida por el

Gobierno regional porque contribuye a ordenar y mejorar los tráficos del Corredor".

De hecho, la Ronda Oeste se encuentra actualmente en fase de redacción del estudio informativo. "Se están analizando las mejores posibilidades de trazado, para consensuarlo con la Comunidad de Madrid, ya que el enlace con la R-2 se ejecutaría en su mayor parte en el término de Meco", explica el delegado de Ordenación del Territorio.

Eje peatonal

El proyecto de la carretera de la Vega entre Alovera y Azuqueca contempla además la ejecución de un paso adecuado para potenciar y facilitar el tránsito peatonal y ciclista entre los dos municipios. "En la actualidad son muchos los vecinos y vecinas que pasean por esa zona y para nosotros era muy importante no sólo mantener ese eje peatonal, sino potenciarlo", explica el edil Julio García.

Por eso, el Ayuntamiento de Azuqueca ha presentado una propuesta (en el plano en morado y naranja) para dar continuidad al paseo existente, a la vez que se mejora la seguridad. La propuesta consiste en ir generando una pendiente muy suave mediante un talud ajardinado hasta coger la altura suficiente para salvar la carretera mediante una plataforma. "Esta solución mejora en comodidad, accesibilidad y estética las propuestas que inicialmente se nos presentaron, que cumplían la normativa, pero que fueron desestimadas porque la que proponemos es más directa, sencilla, cómoda y segura. Lamentamos que el Partido Popular se haya dedicado a difundir las propuestas descartadas, afirmando que son las que se van a ejecutar. Lo único que hacen con ello es desinformar y confundir a los vecinos y, desde luego, de forma malintencionada", señala Julio García, quien ha finalizado con el deseo de que "se cumplan los plazos previstos y podamos disfrutar de la carretera de la Vega en marzo de 2011".

Es una iniciativa de la Institución Defensora del Pueblo y el Instituto de Consumo de la región

Azuqueca informará a los menores sobre el uso seguro de Internet, a través de 'Ventanas'

El Ayuntamiento de Azuqueca se ha sumado al programa 'Ventanas', que impulsan la Institución Defensora del Pueblo y el Instituto de Consumo de Castilla-La Mancha. Esta iniciativa pretende informar a los menores de los peligros que puede llevar aparejado el uso sin límites de Internet y ofrecerles herramientas para defenderse de posibles agresiones realizadas a través de la Red.

Según explicó el defensor del pueblo de la región, José Manuel Martínez Cenzano, durante la presentación del programa el 23 de febrero en Azuqueca, "los estudios realizados recientemente señalan que es necesario prevenir las situaciones de riesgo en Internet, implicando a los padres para reducir la brecha digital que cada día se hace más grande entre generaciones". En este sentido, las encuestas señalan que el 15 por ciento de los menores que utilizan la Red han concertado una cita a ciegas con alguien que conocieron por Internet, mientras que el 16 por ciento

ha facilitado su dirección a un desconocido y el 30 por ciento ha dado su teléfono. "Ante estos datos no podíamos permanecer impasibles, y por eso hemos ideado un CD interactivo para los menores, acompañado de una guía para padres y profesores", señaló Martínez Cenzano.

Por su parte, el director del Instituto de Consumo de Castilla-La Mancha, Jesús Montalvo destacó la implicación del Gobierno regional en esta iniciativa. "Cuando conocimos el programa nos pareció muy interesante y hemos puesto a su disposición toda la red de consumo, desde las OMIC a los Centros de Formación del Consumidor, como el de Azuqueca", afirmó Montalvo.

Talleres en el CFC

El alcalde de Azuqueca, Pablo Bellido, agradeció la presentación en Azuqueca de este programa, "que surge de la colaboración entre dos instituciones claves en la defensa de los derechos de los ciudadanos" y adelantó que los contenidos



De izquierda a derecha, el alcalde de Azuqueca, el defensor del pueblo de CLM y el director del Instituto de Consumo, durante la presentación del programa 'Ventanas' realizada el 23 de febrero

del mismo se incluirán en la oferta de talleres que imparte el Centro de Formación del Consumidor (CFC). "Es fundamental que los niños y jóvenes conozcan las innumerables ventajas que llevan aparejadas las nuevas tecnologías, pero también que estén alerta con los peligros que puede suponer su uso", añadió el primer edil, quien aseguró que el CFC

es el lugar idóneo para trabajar estos materiales. "Desde que comenzaron los talleres en septiembre de 2007 han pasado por el centro 5.600 personas, que han recibido formación sobre compra responsable, consumo y publicidad, alimentación saludable, seguridad en el hogar y servicios financieros", concluyó Pablo Bellido.

Curso de conducción eficiente de vehículos

El Centro de Formación del Consumidor (CFC) de Azuqueca imparte el 17 de marzo un nuevo curso de conducción eficiente. "La sesión comenzará a las 18 horas, pero si hay solicitudes existe la posibilidad de crear un grupo de mañana", explica la concejala de Consumo, Sagrario Bravo. Los interesados pueden inscribirse hasta el 15 de marzo en el centro (calle Romero, 3), llamando al 949 27 84 86 o escribiendo a la dirección de e-mail: cfc@azuqueca.net.

Se engloban en el programa 'Iniciad@s' y se impartirán en los próximos meses

La oferta formativa del Centro de Internet de El Foro se compone de cinco cursos

'Aplicación de Internet en las Nuevas Tecnologías de la Información y la Comunicación', 'Ofimática (Word y Excel) y correo electrónico', 'Presentaciones MS Power Point', 'DNle, Certificados Digitales, eAdministración y eFactura' y 'Diseño Multimedia. Flash y Dreamweaver' son los cinco cursos que el Centro de Internet de El Foro impartirá a lo largo del año dentro del programa 'Iniciad@s', que impulsa la Fundación Ínsula Barataria en colaboración con la Junta.

"Estos cursos son gratuitos y se dirigen a mayores de 16 años, que ya tengan algunos conocimientos previos en el manejo del ordenador", señala el concejal de Nuevas Tecnologías, José Luis Escudero.

Al cierre de esta edición de AZUCAHICA, no se habían cerrado las fechas ni los horarios, pero sí estaba abierto el plazo de inscripción. "Las plazas son limitadas, hasta un máximo de 14 alumnos, y los interesados pueden recibir más informa-



Los mayores se acercan a las nuevas tecnologías.-

Desde el 2 de febrero y hasta el 8 de marzo, el Centro de Internet de El Foro acoge dos cursos del programa 'Los mayores forman la red', que se dirige a personas a partir de los 60 años. El primero de ellos tuvo una duración de 20 horas y fue una introducción a la informática e Internet, mientras que el segundo es una continuación con el que se profundiza en los conocimientos adquiridos y se prolonga durante 30 horas.

ción o entregar la solicitud acudiendo por las tardes al Centro de Internet ubicado

en el edificio de El Foro", recuerda el responsable municipal del área.

Se espera que las nuevas incorporaciones se hagan efectivas a lo largo del mes de marzo

El mercadillo aumenta su oferta hasta los 92 puestos en una segunda ampliación

El mercadillo semanal de Azuqueca, que se celebra cada miércoles en las proximidades del parque de La Quebradilla, va a ampliar el número de puestos de venta hasta alcanzar los 92. Así lo ha afirmado el concejal responsable de este servicio, Emilio Alvarado, que además ha señalado que ésta es la segunda ampliación que se acomete desde el traslado del mercadillo a su ubicación actual. "Cuando el mercado se situaba cerca de El Foro eran 75 los puestos de venta. Coincidiendo con el traslado ampliamos la oferta a 84 y ahora se incluirán ocho nuevos puestos, con lo que nos situaremos en los 92", explica Alvarado.

El responsable municipal del mercado semanal ha destacado que esta segunda

ampliación "va a permitir que ocho personas más puedan obtener ingresos gracias a esta actividad y, además, es beneficiosa para los usuarios porque van a contar con más puestos en los que realizar sus compras".

Alvarado también ha querido poner de manifiesto que esta ampliación "se hace con mucha prudencia, para no perjudicar a aquellos que ya están vendiendo y sí conseguir que con una mayor oferta aumente también el número de usuarios". Precisamente por esta razón la mayoría de los nuevos puestos serán de productos que hasta ahora no se ofrecían en el mercadillo semanal "con lo que diversificamos la oferta y evitamos la saturación de stand de un mismo artículo".



El mercadillo de los miércoles se instala en la avenida de Alcalá desde el 4 de febrero de 2009

"El cambio de ubicación ha sido un éxito"

Desde el 4 de febrero de 2009, el mercadillo semanal de Azuqueca de Henares se instala cada miércoles en la avenida de Alcalá, frente al parque de La Quebradilla. "Después de un año de funcionamiento, podemos afirmar que el traslado ha sido todo un éxito y que la nueva ubicación era la más adecuada", señala el responsable municipal del área, Emilio Alvarado, quien recuerda que, hasta esa fecha, los puestos ocupaban los alrededores de la plaza de Castilla. "No sólo cuenta con más espacio, sino que dispone de más facilidades, como son el aparcamiento y los aseos, y ofrece una mayor variedad de productos gracias a las dos ampliaciones realizadas", argumenta el edil.



El tráfico acapara las llamadas y denuncias de la Policía Local en 2009

Durante el pasado año, la Policía Local de Azuqueca de Henares atendió 5.252 llamadas de teléfono y cursó 1.205 denuncias administrativas. "En ambos casos, el tráfico fue el motivo más común, sobre todo, por estacionamientos indebidos, tanto en doble fila como en vados", explica la concejala de Seguridad Ciudadana, Elisa Cansado.

En cuanto a los contenidos más recurrentes de las llamadas al 092, detrás del tráfico (1.145), se sitúan molestias (813), incumplimiento de las ordenanzas (608) y personas (549). Además, los ciudadanos solicitaron información en 526 ocasiones.

Por otra parte, "las denuncias administrativas relacionadas con el tráfico

MEMORIA DE LA POLICÍA LOCAL 2009

Llamadas recibidas

- Tráfico	1.145
- Molestias	813
- Incumplimiento de Ordenanzas	608
- Personas	549
- Información	526
- Propiedad	391
- Daños	389
- Colaboración policial	254
- Accidentes	250
- Servicios Sociales	239
- Incendios	88
TOTAL	5.252

Denuncias administrativas

- Tráfico	975
- Alteración del orden público	57
- Ruidos	49
- Aprehesión de drogas	26
- Venta de vehículos	15
- Colocación indebida de carteles	15
- Miccionar en la vía pública	13
- Venta sin licencia	12
- Animales sueltos	10
- Otros	33
TOTAL	1.205

suman 975, lo que supone cerca del 81 por ciento del total", señala la edil azudenense. Otras de las causas más

frecuentes fueron la alteración del orden público (57), los ruidos (49) y la aprehesión de drogas (26).



Empieza a funcionar la Escuela Municipal de Idiomas con 300 alumnos

La actividad de la Escuela Municipal de Idiomas de Azuqueca arrancó el día 1 de febrero con 300 alumnos matriculados. “Ante el importante número de solicitudes recibidas, decidimos reducir las clases de los niños a dos horas semanales, con posibilidad de asistir a las actividades lúdico formativas de los viernes, y eso nos ha permitido pasar de las 240 plazas iniciales a un total de 300, de las que 200 son para enseñanza de inglés y 100 para francés”, explica la concejala de Educación, Elisa Cansado.

El centro recibió durante el periodo de presentación de solicitudes alrededor de 1.250 instancias de alumnos, por lo que la asignación de plazas se realizó por sorteo. “Lamentamos que haya gente que se haya quedado fuera de las listas de admitidos, por lo que seguiremos planteándole a

la Consejería de Educación la necesidad de ampliar las plazas en un futuro”, sostiene Elisa Cansado.

Los grupos se han formado atendiendo a la demanda de los alumnos, de tal manera que para francés se han formado cinco grupos (tres de adultos y dos de niños en distintos niveles) mientras que en el caso de inglés funcionarán diez grupos en total (seis de adultos y cuatro de niños).

La escuela reserva los viernes para la celebración de actividades lúdico formativas como conversaciones, cuentacuentos, teatro o video-fórum, y prevé la organización de cursos a medida para las empresas.

Para la puesta en marcha del centro, el Ayuntamiento y la Junta firmaron un convenio por el que la administración regional aporta 60.000 euros durante el primer curso.

Se llevará a cabo en los centros educativos

El programa ‘Azuqueca Educa’ ofrece actividades a los padres durante el mes de marzo

El Ayuntamiento de Azuqueca de Henares, en colaboración con las asociaciones de padres y madres de alumnos (AMPA), impulsa en marzo un programa de actividades dirigido a los adultos en el marco del programa deno-

minado ‘Azuqueca Educa’. Las actividades tendrán lugar en el IES Arcipreste de Hita y el CEIP La Paloma (más información en la tabla) y las inscripciones se pueden realizar en la oficina de la AMPA del centro en el que se vaya a desarrollar la actividad.

ACTIVIDADES DE ‘AZUQUECA EDUCA’ EN MARZO

- **RISOTERAPIA:** Se va a desarrollar en 4 sesiones de una hora, programadas los días **3, 10, 17 y 24 de marzo, en horario de 18 a 19,30 horas**, en el IES Arcipreste de Hita. El taller tiene un precio de 10 euros.
- **MANUALIDADES:** Se han programado dos sesiones semanales, a elegir una, los **lunes de 16 a 17,30 horas, y los martes de 9,30 a 11 horas**, en el CEIP La Paz. La actividad cuesta 15 euros.
- **INGLÉS:** Se ofrecen dos grupos, uno los **miércoles de 9,15 a 10,15 horas, y otro los viernes de 16 a 17 horas**. Se imparte en el CEIP La Paloma y el precio es de 5 euros.

Breve

Taller ‘la importancia de aprender jugando’– La Escuela de Familias ha programado para el mes de marzo cuatro sesiones bajo el título ‘La importancia de crecer jugando’ que se impartirán los días 11, 18, 23 y 25 de marzo, entre las 17,30 y las 19 horas en el Centro Social. “Se trata de una temática que ya hemos abordado en ocasiones anteriores y que repetimos ante la buena respuesta obtenida”, señala la concejala de Servicios Sociales, María José Naranjo. Los participantes aprenderán técnicas para la estimulación de niños con edades comprendidas entre los 0 y 3 años. Las dos primeras clases tendrán un carácter teórico, mientras que las dos siguientes serán prácticas, por lo que los padres deberán ir acompañados de su hijo. La actividad, que es gratuita, se limita a un máximo de 24 plazas y los interesados pueden inscribirse ya en el Centro Social o llamando al 949 34 80 99. “Para facilitar la asistencia, se ofrecerá un servicio gratuito de guardería durante las cuatro sesiones”, destaca Naranjo. En abril se ha previsto un taller sobre comunicación con niños y adolescentes.

Será los días 29, 30 y 31 y marzo y 5 de abril en el colegio ‘La Paloma’

El campamento urbano de Semana Santa puede solicitarse hasta el 25 de marzo

El campamento urbano, organizado por el Ayuntamiento de Azuqueca de Henares coincidiendo con los días no lectivos pero laborales de la Semana Santa, puede solicitarse hasta el próximo 25 de marzo, en la conserjería del Ayuntamiento. Dicha activi-

dad tendrá lugar en el colegio ‘La Paloma’ los días 29, 30 y 31 de marzo y 5 de abril, bajo el lema ‘Un viaje por el mundo sin salir de nuestro municipio’. Según explica la concejala de Educación, Elisa Cansado, “el campamento oferta diferentes horarios de

entrada y salida de los menores, para adaptarse a las necesidades de cada familia y ayudar a la conciliación de la vida laboral y familiar”. Los precios oscilan entre los 20 y los 45 euros, según los horarios y si se incluye o no la comida.



Imagen de uno de los campamentos urbanos organizados por el Ayuntamiento.

El programa Kanguras prestó 40.000 horas de servicio en Azuqueca en 2009

El programa Kanguras, que impulsa el Instituto de la Mujer de Castilla La Mancha, se utilizó en Azuqueca durante 40.000 horas en el año 2009. Se trata de un servicio dirigido a mujeres que tienen niños o personas dependientes a su cargo “y que trata de que las cargas familiares no sean un impedimento para que las mujeres puedan realizar determinadas tareas laborales o formativas”, explica la concejala de Igualdad, Sagrario Bravo. Además, la responsable municipal de Igualdad añade que “en Azuqueca no sólo ofrecemos este servicio de manera individual, sino que también se pone en marcha cuando se celebra algún acto cultural o formativo, para facilitar la asistencia de estas personas”.

Cómo se solicita

El servicio Kanguras se solicita a través del Centro de la Mujer (calle Peña de Francia,4). Es necesario cumplir una serie de requisitos, relativos a la unidad familiar, la renta y otras consideraciones, además de ser mujer y estar empadronada en la localidad.

Atienden a jóvenes en riesgo de exclusión y a la mediación intercultural, respectivamente

El Ayuntamiento renueva los programas sociales PRIS y SAMI en 2010

La Junta de Gobierno Local del Ayuntamiento de Azuqueca adjudicó el 11 de febrero el Proyecto Integral de Juventud para este año a la asociación Vasija, y el Servicio de Atención y Mediación Intercultural (SAMI), a Guada-Acoge. Ambas actuaciones están subvencionadas por la Junta de Comunidades de Castilla-La Mancha y suman una inversión que supera los 172.000 euros.

“Se trata de dos proyectos que venimos desarrollando desde hace tiempo en los Servicios Sociales municipales y que se dirigen a dos colectivos muy importantes en Azuqueca: los jóvenes y los ciudadanos y ciudadanas procedentes de otros países”, explica la concejala de Servicios Sociales, María José Naranjo.

El convenio con Vasija, al que se destinan 102.869 euros, se desarrolla con la participación de cuatro profesionales: tres educadores sociales y un mediador sociocultural. “El Proyecto Integral de Juventud presenta dos vertientes, una encaminada a la educación y a la prevención de hábitos que comporten riesgos para los jóvenes y otra de mediación sociolaboral cen-



Imagen de archivo del taller de Cocina Internacional que organiza el Ayuntamiento a través del proyecto SAMI

trada en tratar de facilitar el acceso al trabajo a jóvenes que han abandonado sus estudios, que no tienen formación y no tienen cualificación profesional”, explica Naranjo.

Servicio de Atención y Mediación Intercultural

El segundo de los contratos aprobados por la Junta de Gobierno Local, con la Asociación Guada-Acoge por un importe de 69.480 euros, permitirá el funcionamiento durante todo el año del Servicio de Atención y Mediación Intercultural (SAMI), bajo la dirección de dos técnicos. Según ha destacado la responsable de Servicios

Sociales, se desarrollan actuaciones de acompañamiento e información dirigidas a las personas procedentes de otros países. “Se hace un trabajo individualizado y también se diseñan actividades colectivas”, explica la edil, quien resalta entre estas últimas los cursos de cocina y repostería internacional. “Se forman grupos en los que cada vez tenemos mayor diversidad cultural; si en las primeras ediciones los participantes eran vecinos de Azuqueca interesados en aprender de otras culturas, últimamente estamos contando con personas procedentes de todos los rincones del mundo”.



Cumpleaños centenario en La Alameda.– La residencia La Alameda de Azuqueca celebró el 15 de febrero el centenario de Antoliano Gutiérrez, que recibió la visita, del delegado de Sanidad, Juan Pablo Martínez, y de la concejala de Servicios Sociales, María José Naranjo, en compañía de su familia.



Escuela de padres.– En febrero, padres, madres y docentes pudieron saber más sobre la motivación de los alumnos para el estudio, en las dos sesiones que la orientadora del IES Arcipreste de Hita, Montse Andrés, impartió a petición de la Escuela de Padres, una iniciativa en la que colaboran el Ayuntamiento, las AMPAS, y la Consejería de Educación.

CARNAVAL 2010

Se celebró el 13 de febrero y estuvo amenizado por acróbatas, zancudos y una batukada

Más de mil personas disfrutaron del gran desfile de Carnaval

Bomberos, una tribu de canívaes, hadas del bosque y superhéroes son algunos de los personajes que tomaron parte en el gran desfile de Carnaval organizado el 13 de febrero por el Ayuntamiento de Azuqueca de Henares. "A pesar del frío, más de mil personas se animaron a acompañar el desfile en su recorrido por las calles de la localidad", explica el concejal de Fiestas, Santiago Casas, quien se muestra muy satisfecho por la buena aceptación obtenida en el acto principal del programa de Carnaval.

Acróbatas, zancudos y una batukada amenizaron el trayecto desde la plaza de La Constitución hasta el polideportivo de la carretera de Alovera, donde "un gran número de personas pudieron disfrutar del concierto que ofreció la azudense Lorena Jamco, segunda clasificada en el concurso de televisión 'Castilla-La Mancha busca una estrella'", recuerda el edil, quien añade que "en el transcurso de esta actuación musical se procedió a la entrega de premios a los ganadores del concurso de disfraces".



Arriba, acróbatas y zancudos en el gran desfile de Carnaval que recorrió las calles de Azuqueca. Abajo, a la izquierda, imagen del polideportivo de la carretera de Alovera, donde se entregaron los premios a los mejores disfraces y donde actuó la azudense Lorena Jamco (derecha)

GANADORES DEL CONCURSO DE DISFRACES

Colorido y diversión. El concurso de disfraces destacó por la elevada participación. De hecho, "fue necesario prolongar durante media hora más el período de inscripción en el Ayuntamiento por la multitud de personas que estaban interesadas en concursar", señala el concejal de Fiestas, Santiago Casas.

En cuanto a los premiados, en la categoría Individual se impuso la Muñeca Galáctica (foto 1); en Parejas, un padre e hijo vestidos de aviadores (foto 2); en Grupos, cinco jóvenes disfrazados como los ingredientes de un sandwich vegetal (foto 3); y en Comparsa, las Chicas de la Cruz Rosa (foto 4). "Recibieron, respectivamente, una tarjeta regalo por valor de 100, 150, 250 y 350 euros, que podrán canjear en cualquier comercio de Azuqueca, como medida de apoyo al sector", explica Casas.





CARNAVAL 2010

TALLERES INFANTILES

Tarde de manualidades.-

Como novedad, este año se sustituyó el desfile infantil por una sesión de talleres que el Ayuntamiento azudense organizó el 12 de febrero en el polideportivo de la carretera de Alovera. "La actividad, que reunió a un gran número de niños, incluyó manualidades, maquillaje de Carnaval y una fiesta espectáculo ambientada en el circo", explica el concejal de Fiestas, Santiago Casas.



Concurso de tortillas.-

Con motivo del Jueves Ladero, el 11 de febrero el Centro Social de Azuqueca de Henares albergó un concurso de tortillas. "Hubo diez participantes y se establecieron dos premios: uno a la 'Mejor Tortilla', que ganó Marisa Matesanz, y otro a la 'Tortilla más Original', que recayó en Vicenta Cebrián", detalla la concejala de Servicios Sociales, María José Naranjo, quien añade que "tras el concurso, los asistentes, unas sesenta personas, disfrutaron de su comida y de un baile".



ENTIERRO DE LA SARDINA

Fin del Carnaval.- El entierro de la sardina, organizado por el Ayuntamiento de Azuqueca de Henares en colaboración con la Casa de Extremadura, cerró los actos programados con motivo del Carnaval. La comitiva fúnebre, en la que no faltó un grupo de plañideras, salió de la plaza de La Constitución (foto 1) y, tras recorrer varias calles de la localidad, llegó a la carpa instalada en el Recinto Ferial, donde el tercer teniente de alcalde, José Luis Blanco, dio lectura al 'manifiesto de la sardina' (foto 2) antes de proceder a su quema (foto 3). A continuación, los asistentes despidieron el Carnaval degustando sardinas asadas (foto 4).



El plazo para presentar fotografías al concurso de fotografía apícola, abierto hasta el 30 de abril

El Aula Apícola Municipal amplía su horario a partir del mes de marzo

El Aula Apícola Municipal de Azuqueca de Henares ampliará su horario de visitas a partir del mes de marzo. Según explica el concejal de Desarrollo Sostenible, José Luis Blanco, el último sábado de cada mes el Aula permanecerá abierta para todo aquel que lo desee y que, sin necesidad de concertar cita previa, podrá conocer esta instalación municipal de educación ambiental y participar en las visitas guiadas, que se organizarán a las 10 y las 12 de la mañana.

Además, el Aula Apícola mantiene su horario habitual de lunes a viernes, aunque estos días se reservan para grupos, fundamentalmente de escolares.

Concurso de fotografía
Hasta el 30 de abril estará

abierto el plazo para participar en la décima edición del Concurso Internacional de Fotografía Apícola que organiza el Ayuntamiento de Azuqueca de Henares. "A través de esta iniciativa, nuestro municipio cobra relevancia internacional, tal y como demuestran los datos del año pasado, cuando se recibieron 746 fotografías enviadas por 225 participantes, originarios de 35 países distintos", destaca el concejal de Desarrollo Sostenible.

"El tema central es la apicultura en cualquiera de sus aspectos y se valorará especialmente el valor humano de las imágenes", explica el edil, quien recuerda que "desde la edición pasada, el concurso es puntuable para la obtención de las distinciones de Artista y Maestro de la Confederación



'Marcando', de Josep M. Casanoves, fue la fotografía ganadora del primer premio en la convocatoria de 2009

Española de Fotografía (CEF)". y seleccionadas formarán parte de una exposición y se publicarán en un catálogo.

CATEGORÍAS Y PREMIOS DEL CONCURSO APÍCOLA

El Concurso Internacional de Fotografía Apícola incluye las siguientes categorías:

- Fotografía individual, que establece tres premios valorados en 800, 600 y 400 euros, respectivamente.
- Reportaje, es decir, grupos de 3 a 5 imágenes con unidad temática, con un único premio de 800 euros.
- Fotografía histórica para la recuperación de imágenes no inéditas de interés histórico o artístico, con un premio de 400 euros.

Además, todos los ganadores reciben un diploma y una medalla de la Confederación Española de Fotografía (CEF).

El domingo 28 de marzo a partir de las 11 horas

Jornada para conocer el huerto urbano del Aula de la Naturaleza

El Ayuntamiento de Azuqueca de Henares, en colaboración con la asociación 'Muévete por un mundo...', organiza el domingo 28 de marzo una jornada de puertas abiertas en el Aula Municipal de la Naturaleza. La actividad, que no requiere inscripción previa, comenzará a las 11 horas y pretende "dar a conocer a los vecinos el huerto urbano que desde hace meses cultivaba la asociación en un terreno de este espacio medioambiental de la localidad", explica el concejal de Desarrollo Sostenible, José Luis Blanco, quien recuerda que la iniciativa se enmarca dentro del convenio de colaboración firmado en octubre del año pasado entre el Consistorio azudense y 'Muévete por un mundo...'.

Durante la jornada, "se explicará a los participantes



Imagen del huerto urbano del Aula de la Naturaleza

las características de este huerto, cuya finalidad es la recuperación de especies hortícolas autóctonas mediante el uso de técnicas de cultivo tradicionales, y, si lo desean, podrán colaborar en las labores de mantenimiento y de nueva plantación en el recinto", adelanta el edil azudense.

Breves

Salida de Campo a Mondéjar.– El Ayuntamiento de Azuqueca de Henares, a través de la Agenda 21 Local y la Concejalía de Juventud, organiza el 13 de marzo la undécima Salida de Campo. En esta ocasión, el destino elegido es la localidad de Mondéjar, donde "además de colaborar en la limpieza de alcorques, los participantes podrán conocer la vía verde del Tajuña-La Alcarria, la cripta de la ermita de San Sebastián, una almazara y una bodega", detalla el edil de Desarrollo Sostenible, José Luis Blanco, quien agradece la colaboración del Consistorio mondejano. Como en las ediciones anteriores, la actividad, que es gratuita y se dirige a mayores de 18 años, persigue "promover el voluntariado medioambiental entre los azudenses". La salida está prevista a las 8,30 horas desde la plaza del Ayuntamiento y se recomienda llevar comida, bebida y calzado cómodo. Los interesados pueden inscribirse en El Foro hasta el 12 de marzo, por las mañanas, en la oficina de Agenda 21, de 10 a 14 horas, o bien por las tardes, en el despacho de Juventud, entre las 17 y las 20 horas.

Azuqueca se suma a la campaña de la Hora del Planeta.– El sábado 27 de marzo, entre las 20,30 y las 21,30 horas, las farolas del Bulevar de Las Acacias y de la avenida de Alcalá permanecerán apagadas con motivo de la Hora del Planeta 2010, una iniciativa que promueve la organización WWF y a la que se ha adherido el Ayuntamiento de Azuqueca de Henares. "El objetivo es tomar conciencia del problema del cambio climático, así como de la importancia que los gestos individuales tienen en la defensa del medio ambiente", según explica el concejal de Desarrollo Sostenible, José Luis Blanco, quien anima a los vecinos a participar también apagando las luces de sus hogares.

Ayuntamiento y músicos han firmado los convenios de colaboración

Un total de 29 grupos van a hacer uso este año de los locales de ensayo de El Foro

Las instalaciones de El Foro son el lugar elegido por una treintena de bandas para realizar sus ensayos. "Disponemos de seis locales y este año hemos incorporado a dos grupos más que el año pasado, con lo que tenemos un total de 29 formaciones o solistas", según explica la concejala de Juventud, Sagrario Bravo. Cada uno de los beneficiarios dispone de un máximo de seis horas semanales para ensayar y los locales funcionan en el mismo horario que El Foro: de 8 a 23,45 horas.

El Ayuntamiento de Azuqueca de Henares y los músicos firmaron el 3 de febrero los convenios que reflejan los derechos y las obligaciones de los usuarios, que deberán respetar los días y horarios asignados, las instalaciones municipales y las normas de acceso y de convivencia. "Los usuarios se comprometen a reponer o compensar económicamente

el valor de cualquier elemento de las instalaciones que resulte dañado o deteriorado por un mal uso y, además, a dejar libre y en perfecto estado el local asignado", detalla la edil. En cuanto al material de ensayo, el convenio establece que los músicos se comprometen a mantenerlo y cuidarlo, ya que el Consistorio no adquiere ninguna obligación en caso de deterioro o robo.

Más jóvenes

La responsable municipal de Juventud destaca que "cada año, la edad de los músicos que solicitan un local de ensayo en El Foro es más baja: hay nueve grupos esta temporada cuyos componentes tienen edades que oscilan entre los 15 y los 18 años. "Es una gran satisfacción para este Ayuntamiento ayudar a estos jóvenes que empiezan a desarrollar su faceta musical", añade Sagrario Bravo.



Un momento de la reunión mantenida el 3 de febrero entre los músicos y la concejala de Juventud para la firma de los convenios anuales

Por otra parte, la concejala también recuerda que en la programación anual que elabora el Ayuntamiento se

incluyen los 'Conciertos en el Cíber', que ofrecen a los grupos locales la oportunidad de subirse sobre un escenario.

LISTADO DE GRUPOS QUE ENSAYAN EN EL FORO

- | | |
|-----------------------------|------------------------------|
| - Ah! Like a Scream | - Lemur's Experiment |
| - Apocalipsis 25 D | - Lick |
| - D'Orange | - Lizard |
| - Dulzaineros Pico del Lobo | - Los Plasters |
| - Ébola | - Mad Drivers |
| - Escrotos Sudorosos | - Hardcore sin D* |
| - Evil Spirit* | - Hyperboria* (ex Blackrose) |
| - Fuckland | - Kerkus |
| - Gárgolas | - Kharma* (ex Vértigo) |
| - Gritos Olvidados | - Knayas |
| - Metalmutant | - Kriature* |
| - Mod&Ernos | - Stillnes |
| - Posturas | - Thunderbolts* |
| - Shock Lírico* | - Virus 93* |
| - Snorrels* | |

* Grupos que se han incorporado este año

Entre las propuestas se incluye una visita al Aula de la Naturaleza

Actividades al aire libre, talleres y música entre la oferta de Juventud para el mes de marzo

La oferta para jóvenes que impulsa el Ayuntamiento de Azuqueca de Henares durante el mes de marzo incluye una visita al Aula de la Naturaleza -martes 23 de marzo- y una exposición sobre la fauna de la zona. "Ambas propuestas forman parte de la actividad 'La alegría de la huerta' con la que se pretende acercar la naturaleza a los azudenses de 12 a 35 años", señala la responsable municipal del área, Sagrario Bravo, quien recuerda que "cada martes y jueves, de 17 a 18,30 horas, se celebran en El Foro talleres sobre el cuidado de las plantas".

Los jóvenes azudenses de 14 a 18 años también podrán asistir los miércoles 10 y 17

de marzo a los talleres de sexualidad que impartirá de 17,30 a 19 horas la técnico de 'Salud Joven', un programa regional que cuenta con una oficina en El Foro. Los interesados en asistir deben inscribirse en la Oficina Municipal de Información Juvenil (OMIJ).

Además, el último viernes de marzo, día 26, a partir de las 17 horas, la entrada de El Foro acogerá una nueva edición del mercadillo de trueque, donde "los jóvenes podrán intercambiar objetos que ya no quieren, pero que están en buen estado y pueden ser útiles a otras personas", detalla la edil azudense.

Taller de DJ

Por otra parte, al cierre de



Aula de la Naturaleza

esta edición de AZUCAHICA estaba previsto que el 1 de marzo comenzara un Taller de DJ para jóvenes de 14 a 35 años. El curso, que finaliza el 28 de junio, tiene un precio de 65 euros y se impartirá lunes y miércoles, de 19 a 20 horas, en El Foro.

CLM ACTIVA JOVEN

Dentro del programa 'CLM Activa Joven', que impulsa el Instituto de la Juventud, el Ayuntamiento de Azuqueca tiene previsto organizar en los próximos meses 23 actividades en colaboración con asociaciones y entidades locales. La oferta de marzo es:

- **Aula de encaje de bolillos.** Los días 12 y 26 de marzo, de 18 a 20 horas, en El Foro. Gratuita.
- **Curso de fotografía analógica.** Miércoles y jueves de marzo y abril, de 20 a 22 horas. Precio: 25 euros.

Las actividades se dirigen a jóvenes entre 14 y 30 años y los interesados pueden inscribirse en la Oficina Municipal de Información Juvenil (OMIJ) de El Foro.

Las sesiones se dirigen a bebés y niños de hasta 3 años acompañados por un adulto

La Bebeteca organiza cada martes actividades para los más pequeños

A partir del 9 de marzo, la Biblioteca Municipal de Azuqueca de Henares realizará cada martes de 11 a 12 horas distintas actividades para dar a conocer la Bebeteca, "un espacio agradable y tranquilo, situado en la sala infantil y especialmente pensado para los más pequeños, en concreto, bebés y niños de hasta 3 años", explica el concejal de Cultura, Emilio Alvarado, quien recuerda que la Bebeteca dispone de "un fondo especial de libros y DVD para esas edades, que se pueden retirar en préstamo para disfrutar en casa".

Sobre el contenido de esas sesiones, que se prolongarán hasta el final de curso, el edil adelanta que "habrá actividades relacionadas con la literatura infantil para presentar el libro como un objeto de juego". "La finalidad es estimular la imaginación y la creatividad a través del juego, la narración oral, las canciones populares y la poesía", destaca Alvarado.



Detalle de la Bebeteca, ubicada en la sala infantil de la Biblioteca

Estas actividades se dirigen a niños acompañados de un adulto. Las plazas son limitadas y los interesados deben inscribirse en la Biblioteca, o bien llamando al teléfono 949348467 o mandando un correo a biblioteca@azuqueca.net.

Autoedición de libros

Por otra parte, el viernes 26 de marzo, la escritora Mayte Esteban impartirá una charla sobre la autoedición de libros, donde explicará su propia experiencia como editora de su novela '*La arena del reloj*'.

Virginia Molleja recoge la cesta sorteada por la Biblioteca.— El concejal azudense de Cultura, Emilio Alvarado, entregó el 4 de febrero a Virginia Molleja, de 11 años y vecina del municipio, la cesta navideña que la Biblioteca 'Almudena Grandes' sorteó entre los 267 usuarios que, del 14 de diciembre al 11 de enero, retiraron algún lote o libro en préstamo.



Esta iniciativa se incluye dentro de la campaña de fomento de la lectura que impulsó por tercer año consecutivo la Biblioteca durante la Navidad. En la imagen, Virginia (de gris) posa junto al premio, que estaba formado por 17 títulos de libros y películas, acompañada por su familia y por el concejal de Cultural (a la derecha).



Escolares durante una de las sesiones formativas de la Biblioteca

Se trata de una actividad dirigida a alumnos de cuarto a sexto curso de Primaria

Los escolares aprenden el funcionamiento de la Biblioteca jugando al *Trivial*

La Biblioteca Municipal 'Almudena Grandes', dentro de sus acciones para el fomento de la lectura, organiza durante el segundo trimestre del curso escolar un *Trivial*. "Se trata de una actividad para alumnos de cuarto a sexto de Primaria con la que se pretende que se acerquen a los libros y aprendan a desenvolverse en estas instalaciones, así como a usar el material disponible", señala el concejal de Cultura, Emilio Alvarado.

Se espera que alrededor de 700 escolares de Azuqueca de Henares asistan a estas sesiones formativas, que combinan aspectos teóricos y lúdicos. "Después de una parte con

explicaciones sobre el funcionamiento de la Biblioteca y sus recursos, los participantes ponen a prueba los conocimientos adquiridos jugando al *Trivial*", explica el edil.

Preguntas y adivinanzas

"El tablero se divide en cuatro colores según el tipo de preguntas que se planteen", añade Alvarado. Así, los alumnos deben responder cuestiones sobre las reglas de la Biblioteca, así como de literatura. Un tercer apartado del juego plantea pruebas para buscar información y, por último, los participantes deben responder a una serie de adivinanzas.

OTRAS ACTIVIDADES PARA EL FOMENTO DE LA LECTURA

La actividad del *Trivial*, que está desarrollando la Biblioteca Municipal de Azuqueca de Henares en el segundo trimestre del curso académico, se suma a otras iniciativas que impulsa para el fomento de la lectura entre los escolares. Así, entre octubre y diciembre, alumnos de segundo y tercero de Educación Primaria participaron en el denominado 'Restaurante de la lectura'. Por otra parte, "durante el último trimestre, los más pequeños, es decir, los matriculados en Infantil y primero de Primaria podrán disfrutar de '*La Hora de los cuentos*', adelanta el concejal de Cultura, Emilio Alvarado. El responsable municipal del área destaca la importancia de estas sesiones para dar a conocer la Biblioteca. "No es un mero expendedor de libros y los usuarios de estas instalaciones deben saber que, al igual que en la sala de Adultos disponemos de distintos materiales para el préstamo, la sala Infantil también dispone de libros, películas, juegos y revistas para poder llevarlos a casa", concluye el edil.

Afirma el edil de Cultura, Emilio Alvarado “Estamos muy satisfechos con la respuesta obtenida por el Mes del Jazz”

Al cierre de esta edición de AZUCAHICA, cuando faltaba la actuación de *Red House*, el concejal de Cultura, Emilio Alvarado, afirmaba estar “muy satisfecho” del desarrollo y la respuesta obtenida por el Mes del Jazz y Otras Músicas, que en su novena edición ha incluido cinco conciertos que “han permitido ofrecer una muestra variada de las diferentes manifestaciones del jazz”.

En cuanto a la asistencia

de público, el número de espectadores del Mes del Jazz superaba, a fecha 21 de febrero, los 550. En este sentido, uno de los conciertos que mayor entrada registró fue el ofrecido en la jornada inaugural, el 5 de febrero, por el grupo azudense *Entre tú y yo*, “que con su original espectáculo de música, danza, poesía y pintura reunió a cerca de 200 personas en el Salón de Actos del Centro Cultural”, destaca el edil azudense.



Arriba, un momento del espectáculo de música, danza, poesía y pintura ofrecido el 5 de febrero por el grupo azudense *Entre tú y yo*. A la izquierda, Chema Saiz Trío, que tocó el 13 de febrero.

Un repaso a la historia de Azuqueca a través de la fotografía.– El Centro de Adultos Clara Campoamor acoge hasta final de curso una exposición fotográfica sobre Azuqueca de Henares. La muestra, que ha sido montada por el coleccionista azudense Máximo Serrano Romo, se compone de cerca de 120 imágenes fechadas a partir de 1920 y clasificadas por temas. En la imagen, el organizador de la exposición comenta una de las imágenes expuestas con una visitante.



En la imagen, una escena de la obra ‘Sumergirse en el agua’ de la compañía Factoría Teatro

Factoría Teatro visitará Azuqueca el 5 de marzo con la obra ‘Sumergirse en el agua’

La programación cultural del mes de marzo incluye teatro, pintura y música

El Centro Cultural de Azuqueca de Henares acoge en marzo “una variada programación con la que se pretende dar respuesta a los gustos e inquietudes del mayor número posible de vecinos”, explica el responsable municipal del área, Emilio Alvarado, quien añade que “este mes, además de la proyección de películas, la oferta también incluye teatro, música y una exposición de pintura”.

La primera cita de los azudenses con la cultura es el viernes 5 de marzo, cuando la compañía Factoría Teatro presentará su espec-

táculo ‘Sumergirse en el agua’. La función dará comienzo a las 20 horas y el precio de la entrada es de 4 euros.

Coro de cámara

Por otra parte, del 16 al 29 de marzo, la Sala de Exposiciones acoge ‘Pinturas’, una muestra donde Carmen García Amador presenta una selección de sus obras. Para acabar, el sábado día 27, el Coro de Cámara Alonso Lobo interpretará a partir de las 20 horas ‘Passio de Ramos de M. Robledo’. La entrada cuesta 2,50 euros.

CINE PARA TODAS LAS EDADES

Las propuestas culturales ofertadas por el Ayuntamiento de Azuqueca de Henares durante el mes de marzo incluyen también la proyección de siete películas para todas las edades en el Salón de Actos del Centro Cultural.

En el caso del cine de adultos, las sesiones comienzan a las 20,30 horas y los títulos elegidos son ‘Destino: Woodstock’ (día 12), ‘Gordos’ (día 20) y ‘Malditos bastardos’ (día 26). Por otra parte, la oferta infantil y juvenil se compone de cuatro películas, que se podrán ver los domingos en doble sesión: a las 16,30 y a las 19 h. La cartelera incluye ‘Hotel para perros’ (día 7), ‘El verano de Coo’ (día 14), ‘El viaje de la tortuga’ (día 21) y ‘G Force’ (día 28). El precio de las entradas es de 1 euro para niños de hasta 14 años y de 2 euros para adultos y jóvenes a partir de 15 años.



Los servicios técnicos municipales detectaron varias deficiencias en la instalación eléctrica

Razones de seguridad obligan al Ayuntamiento a denegar la licencia a un circo

Varias deficiencias en la instalación eléctrica obligaron al Ayuntamiento de Azuqueca de Henares a denegar la licencia de actividad a un circo que había anunciado su presencia en el municipio entre los días 4 y 7 de febrero. Según explicó el concejal de Fiestas, Santiago Casas, "no se garantizaba la seguridad del público asistente".

Para dar una solución al problema, el Consistorio azuquense mantuvo varias reuniones con los responsables del circo instándoles a subsanar las deficiencias detectadas. "No fue así y, puesto que la instalación no cumplía con la normativa, se impidió la celebración de las funciones previstas".

Sin certificado

Tal y como consta en el informe técnico elaborado por los servicios municipales, las instalaciones no se habían realizado conforme al proyecto presentado inicialmente por parte de los responsables del

circo para obtener la licencia. Los técnicos del Ayuntamiento comprobaron que el montaje carecía del preceptivo certificado de instalación eléctrica temporal de baja tensión emitido por la delegación provincial de Industria y Energía (boletín). Además, los cables utilizados en la instalación incumplían el Reglamento Electrotécnico para baja Tensión (RD 842/2002) porque no eran "no propagadores de incendio y con emisión de humos y opacidad reducida", detalla el responsable del área.

Ante esta situación, "el Ayuntamiento aplicó la normativa y, sobre todo, antepuso la seguridad de los ciudadanos", afirma Santiago Casas. "Lamentamos que algunas familias se vieran afectadas por la suspensión del espectáculo, pero actuamos con responsabilidad", señala el edil que concluye afirmando que el Ayuntamiento ha abierto expediente sancionador al circo.

Breves

Empieza a funcionar un Servicio Comarcal de Radiotaxi.— Los taxistas de Azuqueca, Alovera y Quer integran desde el 8 de febrero el primer Servicio Comarcal de Radiotaxi, 'La Campiña', cuyos servicios se pueden contratar en el número de teléfono 949 10 10 50. "De momento contamos con ocho coches, pero tenemos previsto que se incorporen los adjudicatarios de las tres nuevas licencias que se van a conceder en Azuqueca, así como la licencia que está por cubrir también en Villanueva de la Torre, por lo que aspiramos a formar una flota de doce vehículos", explica Ignacio Rodríguez, presidente del servicio. Esta iniciativa, que funcionará las 24 horas del día, persigue "mejorar el servicio y la atención a los vecinos", en palabras de Rodríguez, que aclara que disponen de un coche adaptado para transportar a personas con movilidad reducida y que el turno de noche estará cubierto por dos vehículos que van a permanecer de guardia.

Detenidos por falsificar documentación para acceder a viviendas en régimen preferencial.— La Guardia Civil de Guadalajara ha detenido a cinco personas por un presunto delito contra la Hacienda Pública y la Seguridad Social. Según las investigaciones, los implicados falsificaban la documentación necesaria para obtener una vivienda de las que pueden alquilarse a través de la Oficina de Emancipación Joven, gestionada por el Instituto de la Juventud de Castilla-La Mancha. Los detenidos son O.O., T.A., D.E., G.U., y U.N., cinco hombres con edades comprendidas entre los 26 y los 33 años, y con domicilio en Azuqueca.

Intento fallido de robo de cable de cobre.— La Guardia Civil de Azuqueca ha detenido a tres personas en el polígono Miralcampo como presuntos autores de un delito de robo con fuerza en las cosas. Tras recibir una llamada de teléfono, se desplegó un operativo, en el que intervinieron varias patrullas de la Benemérita y colaboró la Policía Local, que permitió localizar en el interior del perímetro de una empresa del citado polígono a tres personas escondidas entre unas bobinas de cobre. Los detenidos son tres hombres con domicilio en Madrid: D.N., D.R., D.I., de 18, 20 y 21 años respectivamente.

El novillero Venegas y el astado 'Antequero', galardonados con los premios de la feria taurina de 2009.

— El 6 de febrero, durante la celebración de la decimotercera edición de las charlas organizadas por la Peña Taurina de Azuqueca y el Ayuntamiento, se procedió a la entrega de los premios correspondientes a la feria de 2009. El jurado reconoció a José Carlos Venegas como el mejor novillero (foto superior, junto al concejal de Fiestas), mientras que el astado 'Antequero', de la ganadería de Alejandro Vázquez, fue elegido el mejor novillo (imagen inferior, un representante de la ganadería junto a Ramón de Miguel, presidente de la Peña Taurina). Según explicó el concejal de Fiestas, Santiago Casas, "Venegas ha sido el merecedor de este galardón por su actuación en la tercera novillada de la feria, la que se celebró el jueves 24 de septiembre, mientras 'Antequero' fue lidiado el 27 de septiembre". El edil también anunció que "en breve" se iniciarán las visitas a las ganaderías para seleccionar los novillos de la feria de 2010. "La situación económica general nos hace pensar que los precios seguirán contenidos, por lo que confiamos en mantener un presupuesto similar al del año pasado, cuando ya aplicamos cuantiosos recortes", señaló Casas, quien confirmó que la feria de 2010 estará integrada por cuatro novilladas y un espectáculo de rejones. Por otra parte, Fernando Lomeña, un joven azuquense de 18 años que entrena en la Escuela Taurina de Guadalajara, participó el 21 de febrero en el Certamen Ciudad de Tobarra (Albacete), clasificándose para la final, que se celebra el 7 de marzo.



Breve

El colegio Maestra Plácida Herranz trabaja la interculturalidad a través del arte.– El colegio Maestra Plácida Herranz está organizando diferentes actividades bajo el lema ‘El arte como nexo de culturas’, con motivo de la declaración de 2010 como Año Internacional del Acercamiento de las Culturas por parte de la UNESCO. “El programa se dirige a todos los alumnos del centro, más de 700, y se trabaja no sólo dentro de las aulas, sino también fuera de ellas”, explica Víctor López, jefe de estudios, quien añade que “los padres también están participando con sesiones sobre gastronomía y el protocolo en la mesa en diferentes países”. Se trata de una temática que se está desarrollando a lo largo del curso, aunque se intensificó los días 18 y 19 de febrero, cuando los profesores impartieron seis talleres temáticos sobre música y danzas del mundo, publicidad y diseño, lenguas, teatro y cine, los principales monumentos del mundo y la búsqueda virtual de los tesoros del mundo.



El Club de Tenis Azuqueca recauda 1.000 euros para las familias necesitadas de Azuqueca.

– El presidente del Club de Tenis Azuqueca, José Antonio Delgado (en la foto, a la derecha, acompañado por el alcalde y los ediles de Servicios Sociales y Deportes), entregó el 12 de febrero al Ayuntamiento un cheque por importe de 1.000 euros, cantidad recaudada por el Club durante la campaña solidaria impulsada las pasadas Navidades. Este dinero está siendo destinado íntegramente a la atención de personas que atraviesan por una situación económica difícil y que requieren la atención de los Servicios Sociales municipales. El alcalde azudense, Pablo Bellido, agradeció la aportación del Club, mientras que el presidente del mismo, afirmó que “es la primera vez que ponemos en marcha una iniciativa altruista de este tipo y, aunque nos hubiera gustado recaudar más dinero, estamos satisfechos”. Por otra parte, el Club Deportivo Azuqueca recogió a través de la campaña ‘Saquemos tarjeta roja al hambre’, cerca de 250 kilos de alimentos no perecederos que entregaron a las Cáritas parroquiales de Azuqueca.



Foto de familia de la delegación procedente de San Pedro de Sacatepéquez, junto al alcalde azudense, el primer teniente de alcalde, la concejala de Cooperación, la directora de la Biblioteca y los integrantes del Consejo Local de Cooperación

El Ayuntamiento mantiene un convenio con este municipio de Guatemala

Una delegación de San Pedro expuso en Azuqueca los avances en cooperación

Una delegación guatemalteca encabezada por el alcalde del municipio de San Pedro de Sacatepéquez visitó el 1 de febrero Azuqueca. Además de mantener una reunión de trabajo con el primer edil azudense, la delegación expuso ante el Consejo Local de Cooperación los proyectos que se están ejecutando gracias al apoyo económico del Ayuntamiento.

Desde 2006, ambos municipios mantienen un convenio de cooperación directa que, en términos prácticos, ha supuesto que desde Azuqueca se hayan destinado más de 110.000 euros a mejorar la atención sanitaria de los habitantes de San Pedro, especialmente de las mujeres y de los niños. En concreto, el Ayuntamiento ha colaborado en la construcción de un hospital materno infantil y en el desarrollo de

un programa denominado ‘IVAA’ (Inspección Visual con Ácido Acético) para la detección precoz de cáncer de cuello de útero.

Proyecto interbibliotecario

Durante su estancia en Azuqueca, el concejal de Cultura, Emilio Alvarado, y la directora de la Biblioteca Municipal, Eva Ortiz, entregaron a los responsables guatemaltecos los 1.700 euros recaudados en el mercadillo de libros organizado en el Centro Cultural durante las pasadas Navidades. Por otra parte, la visita permitió avanzar en el proyecto interbibliotecario que supondrá la puesta en marcha de clubes de lectura conjuntos, una iniciativa que, según explicó la concejala de Cooperación azudense, María Ángeles Díaz, “se quiere poner en marcha cuanto antes”.

PROYECTO ‘MECAPAL’

El convenio de cooperación directa entre el Ayuntamiento de Azuqueca y el municipio guatemalteco de San Pedro de Sacatepéquez se engloba dentro del proyecto ‘Mecapal’ (Mecanismos de Capacitación para la Participación Local), que impulsan la asociación Mecapal de San Marcos (Guatemala) y las asociaciones de Desarrollo Rural de La Manchuela y Mancha Júcar-Centro (ambas de Albacete). Su objetivo es implicar a la población de San Marcos en la toma de decisiones y, para ello, se trabaja en la reconstrucción del tejido social, fortaleciendo la sociedad civil, favoreciendo el diálogo y aplicando criterios de equidad.

Las obras de ampliación han supuesto una inversión de 270.000 euros con cargo al Fondo Estatal de Inversión Local

El polideportivo de la carretera de Alovera estrena nuevas instalaciones

Las obras de ampliación del polideportivo municipal de la carretera de Alovera han finalizado y albergan ya las clases de las Escuelas Municipales de Karate y Kajukembo.

Según explica el alcalde azudense, Pablo Bellido, esta actuación se ha ejecutado con cargo al Fondo Estatal de Inversión Local (FEIL) y ha supuesto una inversión de 270.000 euros. "Estos trabajos nos han permitido renovar y adaptar el polideportivo más antiguo de Azuqueca y dotarle de nuevos espacios para que nuestros deportistas puedan utilizarlo en las mejores condiciones", destaca el primer edil.

Además de la ampliación de sus dependencias (más información en el cuadro de la derecha), también se ha instalado en el polideportivo de la carretera de Alovera un sistema para producir energía solar térmica. "Es otro de los proyectos financiados con cargo al FEIL, dotado con un presupuesto de 10.000 euros para colocar paneles solares que doten de agua caliente sanitaria al recinto", detalla el concejal de Deportes, José Luis Escudero.



Las Escuelas Municipales de Karate y Kajukembo imparten sus clases en la ampliación del polideportivo desde el 18 de febrero

UNA AMPLIACIÓN DE 320 METROS CUADRADOS

Las obras de ampliación del polideportivo de la carretera de Alovera han aumentado la superficie total del edificio en 320 metros cuadrados, distribuidos en dos plantas. En la planta baja se ha habilitado un nuevo acceso a la instalación, tres aseos y dos vestuarios colectivos, mientras que en la primera se ha construido un aseo-vestuario, se ha instalado un ascensor y se ha generado una sala deportiva de 200 metros cuadrados. "Hemos equipado la sala con un tatami profesional para impartir las Escuelas Municipales de Karate y Kajukembo, que, suman, respectivamente, 42 y 108 alumnos", explica el edil de Deportes, José Luis Escudero.



Azuqueca acoge dos jornadas de la liga benjamín y prebenjamín de fútbol sala

Azuqueca de Henares será sede de dos jornadas de la liga provincial benjamín y prebenjamín de fútbol sala, que echó a andar el pasado día 21 en Cabanillas del Campo. Se trata de una competición organizada por la Mancomunidad Vega del Henares y la Diputación Provincial, con el patrocinio de Caja de Guadalajara, en la que participan ocho equipos azudenses.

En concreto, Azuqueca aporta a la competición cuatro equipos en la categoría de prebenjamín (tres de las Escuelas Deportivas Municipales y uno del Club Fútbol Sala) y otros cuatro equipos en benjamín.

Las jornadas de esta liga provincial de fútbol sala que acogerá Azuqueca son la del 28 de febrero y la del 18 de abril, y se jugarán en el polideportivo de la calle Poeta Manuel Martínez a partir de las 09:30 h.

Esta liga provincial consta de siete jornadas y la clausura de la misma será el 25 de abril en Villanueva de la Torre.

Buen papel de los azudenses en el Campeonato de Campo a Través

El Campeonato de Campo a Través de Deporte Escolar, que organiza la delegación de Educación, volvió al parque de la Quebradilla el 7 de febrero.

Varios alumnos de la Escuela Municipal de Atletismo obtuvieron buenos resultados. Así, en Alevín femenino, Josune Moreno terminó primera, mientras que en Alevín Masculino, Alejandro Pérez

llegó a la meta en el puesto número 16. En Infantil masculino, Carlos Ramírez fue quinto y Alberto Manfil decimosexto. Ya en Cadete femenino, Ave María Mikue fue segunda y, en masculino, Víctor Ramos fue primero y Raúl Vadillo, cuarto. Por último, en Juvenil femenino, la clasificación estuvo encabezada por Carla Hatamoto y Patricia Manfil.



Buena participación de la Escuela Municipal de Atletismo en Ajalvir.-

El 14 de febrero se disputó en Ajalvir el III Cross Popular San Blasillo 2010, donde los alumnos de la Escuela Municipal de Azuqueca de Henares tuvieron una participación destacada. Víctor Ramos y Carla Hatamoto terminaron primeros en la categoría 'De 15 a 18 años', al igual que Josune Moreno, que fue la más rápida en la categoría 'Hasta 10 años'. Además, Ave María Mikue terminó segunda en el grupo de '12 a 14 años' y Carlos Ramírez, tercero en 'De 10 a 12 años'. En la foto, los alumnos azudenses posan con los trofeos conseguidos.



El encuentro sirvió para conocer de primera mano la situación de Escuelas y Clubes

Los deportistas azudenses exponen sus necesidades a Barreda y al alcalde

El presidente de Castilla-La Mancha, José María Barreda, y el alcalde de Azuqueca de Henares, Pablo Bellido, mantuvieron en febrero un encuentro con una veintena de deportistas de la localidad azudense, con el objetivo de conocer de primera mano su situación y escuchar sus necesidades.

Tanto el presidente como el alcalde agradecieron las aportaciones realizadas por los deportistas, que pertenecían a múltiples disciplinas como atletismo, baloncesto, esgrima, fútbol, fútbol sala, fútbol 7, natación, tenis, paddle, patinaje, duatlón, balonmano, kárate, kajukembo, frontenis y tiro con arco.

José María Barreda apeló al "espíritu competitivo" y a los

valores que promueve el deporte, como el juego limpio. "Los valores que adquirí haciendo deporte me han sido muy útiles para mi vida personal y política", aseguró el presidente de Castilla-La Mancha, quien trasladó el apoyo del Gobierno regional a los deportistas y atendió a las distintas sugerencias.

Por su parte, el alcalde de Azuqueca destacó "la buena salud del deporte azudense, tanto a nivel de competición como de base". De los deportistas con los que ha mantenido el encuentro afirmó que "son un ejemplo de como el esfuerzo y la constancia tienen recompensa y son, a su vez, el espejo en el que se miran los niños que se acercan a la prác-



El presidente Barreda y el alcalde de Azuqueca junto a algunos de los y las deportistas que participaron en el encuentro (foto JCCM)

tica deportiva a través de las escuelas municipales". El primer edil azudense destacó el compromiso de muchos de esos deportistas "que compaginan su actividad competitiva con la enseñanza en las escuelas deportivas o en clubes".

Cuestiones planteadas

Los deportistas plantearon cuestiones relacionadas, fundamentalmente, con la difícil situación por la que atraviesan

los clubes, la complejidad que supone desplazarse para participar en distintas pruebas y campeonatos fuera de la provincia o cuestiones relativas a subvenciones.

A la reunión también asistieron el concejal azudense de Deportes, José Luis Escudero, el delegado de la Junta en Guadalajara, Luis Santiago Terrasaca, y la presidenta de la Diputación, María Antonia Pérez León.

El edificio alberga oficinas, vestuarios y un bar-restaurant y los 500.000 euros de inversión se han financiado con cargo al FEIL

Deportistas y vecinos disfrutan ya del nuevo edificio del San Miguel

El 21 de febrero, coincidiendo con la disputa del derbi provincial entre el CD Azuqueca y el Marchamalo, fue el momento elegido para el 'estreno oficial' del nuevo edificio de oficinas, vestuario y bar-restaurant construido por el Ayuntamiento de Azuqueca de Henares, en el Complejo Deportivo San Miguel.

Las obras se han ejecutado con cargo al Fondo Estatal de Inversión Local y ha supuesto una inversión de 500.000 euros. "Era una actuación muy necesaria, que va a beneficiar tanto al primer equipo como a los integrantes de las Escuelas Deportivas Municipales", señala el alcalde azudense, Pablo Bellido.

Más mejoras

Por su parte, el concejal



El nuevo edificio dispone de oficinas, vestuarios y una cafetería

azudense de Deportes, José Luis Escudero, ha querido poner de manifiesto que la construcción del nuevo edificio del San Miguel "viene a unirse a otras importantes actuaciones realizadas en el Complejo, como pueden ser la insta-

lación de césped artificial en el campo; la construcción de dos nuevos aparcamientos que en total suman más de 200 nuevas plazas; o la ejecución de una rotonda que mejora la seguridad en los accesos al Complejo".

Migas para todos



Para la puesta de largo del nuevo edificio, el Ayuntamiento de Azuqueca, en colaboración con la Casa de Extremadura y con la peña 'Cinco estrellas', invitó a migas a todos los aficionados. "Queríamos celebrar la existencia de las nuevas instalaciones, pero también motivar a que cada vez sean más los azudenses que se acerquen al campo", afirma el concejal azudense de Deportes, José Luis Escudero. El derbi - que finalizó con el resultado de 4 goles a 1 para los azudenses- (más información en pág. 28) comenzó con el saque de honor del Basket Azuqueca, por haberse proclamado campeones de la Copa Presidente.

Los rojinegros se consolidan en la tercera posición de la tabla

El CD Azuqueca vence 4-0 en el derbi contra el Marchamalo

Con un contundente 4-0, el Club Deportivo Azuqueca se impuso al Marchamalo en el derbi disputado el 21 de febrero en el campo del Complejo San Miguel, donde, después de haberse disputado 26 jornadas, los rojinegros siguen imbatibles. "El resultado, quizá, es un poco exagerado teniendo en cuenta el juego que desplegamos, pero el equipo mereció ganar en todo momento", señala el presidente del Club, Matías Gutiérrez.

La victoria ante el Marchamalo consolida a los locales en la tercera posición de la tabla al sumar 46 puntos, cuatro más que su inme-

diato perseguidor, el Talavera. De mantenerse en ese lugar al final de la competición, los chicos de Quique López podrían tomar parte en la fase de ascenso a Segunda División B, una fase abierta a los cuatro primeros clasificados de cada uno de los 18 grupos que militan en la Tercera División.

"Jugar los *play off* de ascenso es una de las aspiraciones de los jugadores, que tiene la oportunidad de enfrentarse a equipos de categorías superiores", afirma Gutiérrez, quien añade que "serían cruces muy interesantes tanto a nivel deportivo como económico".

Este año, como novedad, esta competición de tenis tendrá dos categorías: +35 y +45

El Campeonato Provincial de Veteranos se celebra en marzo en el Complejo San Miguel

Del 6 al 28 de marzo, las pistas de tenis del Complejo Deportivo San Miguel acogerán el Campeonato Provincial de Veteranos, una competición que organiza el Club de Tenis de Azuqueca, en colaboración con el Ayuntamiento y la Delegación Provincial de Tenis.

"Como novedad, en esta edición se han creado dos categorías, una para los mayores de 35 años y otra para quienes superen los 45

años, tanto en masculino como en femenino", explica José Antonio Delgado, presidente del Club de Tenis, quien añade que "se entregará un trofeo al campeón y subcampeón de cada categoría, mientras que el resto de jugadores recibirán un pequeño obsequio".

Al cierre de esta edición de AZUCAHICA, no se conocía el número de participantes ya que el plazo de inscripción permanecía abierto.



Cuatro nuevas pistas de tenis en el San Miguel.— Los alumnos de la Escuela Municipal de Tenis ya están recibiendo sus clases en las cuatro nuevas pistas construidas en el Complejo San Miguel por el Ayuntamiento de Azuqueca.

Los locales cayeron 7-6 en su visita a Toledo

El Club Fútbol Sala pierde el liderato ante el Navahermosa

Al cierre de esta edición de AZUCAHICA, el Club Fútbol Sala Azuqueca ocupaba, con 38 puntos, la segunda posición de la liga de Primera Nacional B tras haber caído derrotado 7-6 ante el actual líder, el Navahermosa. "No jugamos un buen partido, con fallos en defensa y falta de acierto ante la portería rival", señala el entrenador de los locales, Enrique Soto.

Esta derrota ante los toledanos es la primera de los azudenses en las últimas nueve jornadas, que se saldaron con ocho victorias y un empate. En cualquier caso, el primer equipo del Club Fútbol Sala Azuqueca mantiene sus aspiraciones de

proclamarse campeón y lograr el ascenso a Primera Nacional A, pues sólo un punto les separa del liderato. "Tenemos tiempo para reaccionar y cambiar esos errores", afirma Soto. "Además, el calendario nos beneficia porque, por un lado, nos quedan por jugar más partidos en casa que fuera y, por el otro, los rivales más difíciles tienen que visitarnos en el polideportivo de la calle Poeta Manuel Martínez", concluye el entrenador.

Los azudenses, en la jornada 18, se mantienen como el equipo con más acierto de la liga (102 tantos) y, al mismo tiempo, como el menos goleado (37).

Breve

Medallas de oro para las hermanas Raso en patinaje.— El 13 de febrero, las azudenses Lucía y Ángela Raso

participaron en el Trofeo Federación de Castilla-La Mancha, donde lograron sendas medallas de oro en las categorías Debutante Juvenil y Debutante Infantil, respectivamente. Ese mismo día se celebró el Campeonato Autonómico de Grupos *Show* y *Show B*, donde las hermanas también terminaron en primer lugar con sus respectivos equipos. Por otro lado, ambas patinadoras participaron el 30 de enero, en el I Trofeo Nacional San Lesmes de la ciudad de Burgos. En esa ocasión, Ángela consiguió una medalla de plata, mientras que Lucía obtuvo un octavo puesto (foto).



Jornada de fútbol sala y balonmano en el colegio Giovanni Antonio Farina.— Con motivo de la reunión anual de la asociación de Antiguos Alumnos del colegio Giovanni Antonio Farina, el centro acogió dos jornadas deportivas que rondaron los 70 participantes. El sábado 20 de febrero se desarrolló una liga de balonmano, en la que jugaron cuatro equipos masculinos y tres femeninos, mientras que el domingo día 21 fueron dos los conjuntos que practicaron fútbol sala.

LÍDERES DE LA XI LIGA MUNICIPAL DE FÚTBOL 7

A fecha del 23/02/2010

- **GRUPO A:** Move Promociones (39 puntos)
- **GRUPO B:** Carrocerías Viauto (33 puntos)
- **GRUPO C:** Mecanizados Marvi-Ijelec (39 puntos)
- **GRUPO D:** Complutum United (35 puntos)
- **GRUPO E:** Bar San Juan (36 puntos)
- **GRUPO F:** Inter 2009 (31 puntos)
- **GRUPO G:** Forza La Marcha (39 puntos)

Los azudenses se impusieron en la final al Albacete Baloncesto Cinco

El Basket Azuqueca se proclama campeón de la V Copa Presidente

Con un ajustado marcador de 72 a 70, el primer equipo del Club Basket Azuqueca –el Carrascosa Moreno– ganó el 7 de febrero al Albacete Baloncesto Cinco y se alzó con la V Copa Presidente, título que inaugura el palmarés de los locales en Primera Nacional. Previamente, el Basket Azuqueca pasó a la final tras vencer al CABA por 84-72. “Estamos muy contentos porque este triunfo es el fruto de años anteriores”, señala el presidente del Club, Jesús de la Rúa, quien recuerda que “era la segunda ocasión en la que el equipo se había clasificado para jugar la Copa”.

Con respecto al torneo, que se disputó en La Roda (Albacete), De la Rúa afirma que “no ha sido fácil”. “Tanto el CABA como el Albacete Baloncesto Cinco han sido dos rivales duros, con muy buenas plantillas, y, además, teníamos el factor campo en contra”, explica el presidente del Club Basket Azuqueca, quien agradece el apoyo recibido por la afición, que se desplazó a La Roda en los autobuses fletados por el Ayuntamiento y el Club.

Por otra parte, el azudense Álvaro Rojas fue elegido MVP, es decir, mejor jugador de la competición. “Somos un equipo muy joven y fuimos con mucha ilusión”, detalla el base del Carrascosa Moreno. “Jugamos como siempre, imponiendo un ritmo muy

rápido que pocos equipos pueden seguir y apretando en defensa”, detalla Rojas.

Recepciones oficiales

Jugadores, entrenador y directivos recibieron el 10 de febrero un homenaje en el Ayuntamiento. “Nos sentimos muy orgullosos del triunfo logrado y, sobre todo, del espíritu de esfuerzo y superación que demostráis, del amor que le tenéis al baloncesto y de la influencia tan positiva que ejercéis sobre los niños y jóvenes”, afirmó el alcalde, Pablo Bellido, durante la recepción.

También la Diputación Provincial rindió homenaje a los campeones de la Copa con una recepción oficial celebrada el 15 de febrero, donde la presidenta, María Antonia Pérez León, además de felicitar a los jugadores, destacó la importancia del deporte “como generador de identidad”.

Trofeo de la Junta

Por otra parte, al cierre de esta edición de AZUCAHICA estaba previsto que el Carrascosa Moreno participara en el Trofeo Junta de Comunidades. El 2 de marzo, el polideportivo de la carretera de Alovera acogerá uno de los partidos correspondientes a los octavos de final, en el que los azudenses se enfrentarán al Toshiba Polígono, que milita en Liga EBA.



Los jugadores del Carrascosa Moreno celebran el título de la Copa Presidente logrado el 7 de febrero en Albacete (FOTO: FBCLM)



La presidenta de la Diputación Provincial de Guadalajara y el alcalde de Azuqueca posan con la camiseta del Basket Azuqueca, acompañados por jugadores, directivos del Club y otras autoridades de este organismo.

Los azudenses, líderes de Primera Nacional

Además de traer la Copa Presidente a Azuqueca de Henares, el Carrascosa Moreno también está cosechando muy buenos resultados en la liga de Primera Nacional. Al cierre de esta edición de AZUCAHICA, los chicos de Pepe Peinado encabezaban la competición con 15 victorias y 2 derrotas, aunque seguidos muy de cerca por el Albacete Baloncesto Cinco, que también ha perdido en dos ocasiones, pero suma un partido menos. Por otra parte, los locales lograron ante el Daponc Master-Daimiel su octava victoria consecutiva (55-76) y les acerca un poco más a su nueva meta: disputar la fase de ascenso a EBA.

CALENDARIO DEPORTIVO DE MARZO - Partidos en casa

DOMINGO, 7 DE MARZO: Fútbol, jornada 28, 12 h: C.D. Azuqueca – La Gineta C.F.

SÁBADO, 13 DE MARZO: – Baloncesto, jornada 20, 18 h: Carrascosa Moreno Azuqueca – Konga Madrigueras
– Fútbol sala, jornada 21, 19 h: Club F.S. Azuqueca – F.S. Menasalbas/Félix Ramiro

DOMINGO, 21 DE MARZO: Fútbol, jornada 30, 12 h: C.D. Azuqueca – Hellín Deportivo

SÁBADO, 27 DE MARZO: Fútbol sala, jornada 23, 19 h: Club F.S. Azuqueca – Sigüenza F.S.

NOTA: Los partidos del C.D. Azuqueca se disputan en el Complejo San Miguel, mientras que el Carrascosa Moreno juega en el polideportivo de la carretera de Alovera y el Club Fútbol Sala Azuqueca, en el polideportivo de la calle Poeta Manuel Martínez.

Agenda

CENTRO CULTURAL



EXPOSICIÓN

Del 16 al 29 de marzo.

PINTURAS, con obras de la artista Carmen García Amador.

► TEATRO

Viernes 5 de marzo, 20 h.

SUMERGIRSE EN EL AGUA, de la compañía Factoría Teatro. Entrada: 4 euros.

MÚSICA

Sábado 27 de marzo, 20 h.

PASSIO DE RAMOS DE M. ROBLEDO, Coro de Cámara Alonso Lobo. Entrada: 2,50 euros.

8 DE MARZO. DÍA INTERNACIONAL DE LAS MUJERES
Programa de actividades en la página 10.

BIBLIOTECA

– Todos los martes, de 11 a 12 h. ACTIVIDADES EN LA BEBETECA para estimular la imaginación y la creatividad a través del juego, de la narración oral, las canciones populares y la poesía. Para niños de hasta 3 años acompañados de un adulto. Plazas limitadas por orden de inscripción en la Biblioteca Municipal, llamando al teléfono 949 34 84 67 o escribiendo un correo electrónico a biblioteca@azuqueca.net.



– Viernes 26 de marzo, 19 h. CHARLA SOBRE LA AUTOEDICIÓN DE LIBROS por Mayte Esteban, que hablará de su propia experiencia como autora y editora de 'La arena del reloj'.

CINE



► ADULTOS

20,30 h. Salón de Actos del Centro Cultural.

VIERNES 12 DE MARZO

Proyección de la película *DESTINO: WOODSTOCK*.

SÁBADO 20 DE MARZO

Proyección de *GORDOS*.

VIERNES 26 DE MARZO

Proyección de *MALDITOS BASTARDOS*.

► INFANTIL Y JUVENIL

16,30 y 19 h. Salón de Actos del Centro Cultural de Azuqueca de Henares.

DOMINGO 7 DE MARZO

Proyección de *HOTEL PARA PERROS*.

DOMINGO 14 DE MARZO

Proyección de *EL VERANO DE COO*.

DOMINGO 21 DE MARZO

Proyección de *EL VIAJE DE LA TORTUGA*.

DOMINGO 28 DE MARZO

Proyección de *G-FORCE*.

JUVENTUD

• TALLERES DE SEXUALIDAD

Miércoles 10 y 17 de marzo, de 17,30 a 19 h. Dirigidos a jóvenes de 14 a 18 años e impartidos en El Foro por la técnico del programa de Salud Joven. Incripciones en la Oficina Municipal de Información Juvenil (OMIJ).

• LA ALEGRÍA DE LA HUERTA

– Martes y jueves, de 17 a 18,30, en El Foro. Exposición sobre la fauna de la zona. Además, aprende a cuidar las plantas y sigue su proceso de crecimiento.

– Martes 23 de marzo. Visita al Aula Municipal de la Naturaleza. Incripciones en la OMIJ.

• AULA DE ENCAJE DE BOLILLOS

Viernes 12 y 26 de marzo, de 18 a 20 h., en El Foro. Jóvenes de 14 a 30 años. Incripciones en la OMIJ.

• CURSO DE FOTOGRAFÍA ANALÓGICA

Miércoles y jueves de marzo y abril, de 20 a 22 horas. Jóvenes de 14 a 30 años. Precio: 25 euros. Incripciones en la OMIJ.

• MERCADILLO DE TRUEQUE

Viernes 26 de marzo, a partir de las 17 h., entrada de El Foro. Los jóvenes podrán intercambiar objetos que ya no necesiten, pero que están en buen estado y pueden ser útiles a otras personas.

Y ADEMÁS...

17 de marzo, 18 h., CURSO DE CONDUCCIÓN EFICIENTE DE VEHÍCULO. Incripciones hasta el 15 de marzo en el Centro de Formación del Consumidor (calle Romero, núm. 3), llamando al 949 27 84 86 o escribiendo a cfc@azuqueca.net.

TALLER 'LOS AROMAS Y LOS COLORES'

Lunes 15 y 22 de marzo, de 18 a 20 h, en el Centro Social. Actividad gratuita dirigida a jubilados y pensionistas.

PRECIO ENTRADAS: Jóvenes y adultos (a partir de 15 años): 2 € / Niños (hasta 14 años): 1 €
Venta una hora antes del inicio de la sesión en taquilla y máximo de 4 entradas por persona

TELÉFONOS ÚTILES

LAS EMERGENCIAS SE CENTRALIZAN EN EL TELÉFONO 112

Ayuntamiento	949 34 80 32
Biblioteca	949 34 84 60
Bomberos	949 26 75 38
Centro Cultural	949 34 84 60
Centro de Día de Familias	949 88 37 26
Centro Form. Consumidor	949 27 88 03
Centro Social	949 34 80 99
Centro de la Mujer	949 27 73 46
Centro de Salud	949 26 24 59
Centro de Especialidades	949 34 88 00
Urgencias	949 26 22 66
Correos	949 26 72 96
Cruz Roja (asam. local)	949 26 23 24
El Foro	949 27 73 10
Guardia Civil	949 26 09 46
Juzgado de Paz	949 26 22 03
Ludoteca "La Luna"	949 26 61 69
Manc. Vega del Henares	949 26 67 83
OMIC/Formación Consum.	949 27 84 86
Oficina de Comercio	949 27 73 10
Piscina Climatizada	949 27 80 21
Policía Local	092
Polideportivo Municipal	949 26 26 38
Polideportivo Nuevo	949 88 30 45
Protección Civil	949 26 67 14
Radio Azuqueca	949 27 73 10
Recaudación	949 34 81 49
Rentas	949 34 81 53
Revista Azucahica	949 27 73 10
Sepecam Azuqueca	949 27 88 30
Servicio Munic. Deportes	949 27 75 28
Tesorería	949 34 81 51
Urbanismo	949 34 82 84
Veterinario	949 27 73 10

CENTROS EDUCATIVOS

CEIP La Paz	949 26 13 92
CEIP Maestra Plácida	949 26 04 66
CEIP Siglo XXI	949 26 49 74
CEIP Virgen de la Soledad	949 26 19 89
Giovanni A. Farina	949 26 12 50
CEIP La Paloma	949 24 91 93
IES Arcipreste de Hita	949 26 04 32
IES Prof. Domínguez Ortiz	949 27 71 49
IES San Isidro	949 26 11 81
Centro de Adultos	949 26 22 35

TAXIS

Martiño, Antonio	669 45 48 47
Rodríguez, Ignacio	659 70 86 70
Senén, Manolo	689 41 65 15
Esteban, Agustín	619 31 23 65
Radiotaxi La Campiña	949 10 10 50

GUADALAJARA

Parada (Pº Ferrocarril)	949 88 70 80
Policía	949 24 84 00
Estación de autobuses	949 24 72 77
Hospital Universitario	949 20 92 00

HORARIOS DE TRENES

AZUQUECA-GUADALAJARA

6.00	12.39	18.53
6.30	13.09	19.09
6.50	13.39	19.17
7.06	14.09	19.23
7.16	14.39	19.39
7.25	14.52	19.42
7.41	15.09	19.53
7.56	15.21	20.09
8.10	15.30 (C)	20.12
8.25	15.39	20.23
8.41	15.53	20.39
8.58	15.57 (C)	20.54
9.10	16.10	21.08
9.26	16.29 (C)	21.39
9.41	16.39	22.09
9.55	17.08	22.40
10.08	17.23	23.09
10.25	17.38	23.40
10.39	17.54	00.09
11.09	18.09	00.37
11.39	18.25	
12.09	18.40	

AZUQUECA-CHAMARTÍN

5.11	9.41	17.11
5.26	10.11	17.26
5.41	10.41	17.41
5.56	11.11	17.56
6.10	11.41	18.11
6.27	12.12	18.26
6.33 (C)	12.41	18.41
6.40	13.11	18.56
6.56	13.26	19.13
7.12	13.41	19.26
7.26	13.56	19.41
7.34 (C)	14.11	19.56
7.41	14.26	20.11
7.53	14.41	20.26
8.04 (C)	14.56	20.41
8.11	15.11	20.56
8.26	15.26	21.13
8.41	15.41	21.41
8.56	16.11	22.11
9.11	16.41	22.41
9.27	16.56	23.13

C: CIVIS (Trenes semidirectos a Chamartín)

HORARIOS DE AUTOBUSES

AZUQUECA-ALCALÁ (CONTINENTAL)

Lunes a Viernes	Sábados*, Domingos y festivos
7.25	7.25* 15.55
Cada hora hasta las 22.25	7.55 17.55 9.55 19.55 11.55 21.55 13.55

ALCALÁ-AZUQUECA (CONTINENTAL)

Lunes a Viernes	Sábados*, Domingos y festivos
6.00	8.00* 16.30
Cada hora hasta las 22.00	8.30 18.30 10.30 20.30 12.30 22.30 14.30

AZUQUECA-GUADALAJARA (PUERTO BUS)

Lunes a Viernes
7.25
8.25
9.25
11.25
13.25
15.25
18.25

Sábado

8.25
11.25
13.25

Domingo

No hay servicio

GUADALAJARA-AZUQUECA (PUERTO BUS)

Lunes a Viernes
7.00
8.00
9.00
11.00
13.00
15.00
18.00

Sábado

8.00
11.00
13.00

Domingo

No hay servicio

FARMACIAS DE GUARDIA - MARZO

LUNES 1: Antonio López Rodríguez. C/ Constitución, 14.
MARTES 2: Mª Teresa Barnes Romero. C/ Sigüenza, 2.
MIÉRCOLES 3: María José Martínez Gadea. C/ Río Gadiana, s/n.
JUEVES 4: Ignacio Barrera Serrano. C/ Trinidad Tortuero, 1.
VIERNES 5: José Cayetano López Goñi. C/ Pobos, 3.
SÁBADO 6: Sagrario Ortega González. C/ Toledo, 6.
DOMINGO 7: Sagrario Ortega González. C/ Toledo, 6.
LUNES 8: Elena María Ródenas Bleda. Avda. Alcalá, 2.
MARTES 9: María Pilar Villa Pérez. C/ Vallehermoso, 9.
MIÉRCOLES 10: Sagrario Ortega González. C/ Toledo, 6.
JUEVES 11: Raúl Campoamor Martínez. C/ Antonio Pérez Ruiz, 2.
VIERNES 12: Antonio López Rodríguez. C/ Constitución, 14.
SÁBADO 13: Raúl Campoamor Martínez. C/ Antonio Pérez Ruiz, 2.
DOMINGO 14: Raúl Campoamor Martínez. C/ Antonio Pérez Ruiz, 2.
LUNES 15: Mª Teresa Barnes Romero. C/ Sigüenza, 2.
MARTES 16: María José Martínez Gadea. C/ Río Gadiana, s/n.
MIÉRCOLES 17: José Cayetano López Goñi. C/ Pobos, 3.
JUEVES 18: Elena María Ródenas Bleda. Avda. Alcalá, 2.
VIERNES 19: Ignacio Barrera Serrano. C/ Trinidad Tortuero, 1.
SÁBADO 20: Antonio López Rodríguez. C/ Constitución, 14.
DOMINGO 21: Antonio López Rodríguez. C/ Constitución, 14.
LUNES 22: María Pilar Villa Pérez. C/ Vallehermoso, 9.
MARTES 23: Sagrario Ortega González. C/ Toledo, 6.
MIÉRCOLES 24: Raúl Campoamor Martínez. C/ Antonio Pérez Ruiz, 2.
JUEVES 25: Antonio López Rodríguez. C/ Constitución, 14.
VIERNES 26: María José Martínez Gadea. C/ Río Gadiana, s/n.
SÁBADO 27: Mª Teresa Barnes Romero. C/ Sigüenza, 2.
DOMINGO 28: Mª Teresa Barnes Romero. C/ Sigüenza, 2.
LUNES 29: Ignacio Barrera Serrano. C/ Trinidad Tortuero, 1.
MARTES 30: José Cayetano López Goñi. C/ Pobos, 3.
MIÉRCOLES 31: Mª Teresa Barnes Romero. C/ Sigüenza, 2.

En los turnos de guardia, las farmacias dispensarán únicamente medicamentos de urgencia



Azuqueca de Henares

CALENDARIO DE RECAUDACIÓN

CONCEPTO

PERÍODO DE COBRO

- Tasa Ayuda a Domicilio (noviembre 2009) Del 05/02/2009 al 05/04/2010
- Tasa clases Centro Cultural (2º trimestre 2009/2010) Del 05/03/2009 al 05/05/2010
- Tasa clases Centro Social (2º trimestre 2009/2010) Del 05/03/2009 al 05/05/2010
- Tasa servicios y actividades deportivas (2º trimestre temporada 2009/2010) Del 05/03/2009 al 05/05/2010

Entidades colaboradoras donde se puede efectuar el pago:

La Caixa – Ibercaja – Caja de Guadalajara – Caja Madrid
 Caja Castilla-La Mancha – Banesto – Banco Santander –
 BBK BBVA – Banco Pastor – Caja Duero – Caixanova –
 Caja España Barclays – Caja Rural de Soria – Banco de Sabadell



reserva online

pistas deportivas



Requisitos:

Ser titular de la Tarjeta Deportiva Municipal
Alta en el servicio OnLine

Información en:

www.azuqueca.es

Servicio Municipal de Deportes

El Foro

C/Ciudad Real 1

Telf:949 27 75 28

smd@azuqueca.net



Azuqueca de Henares