

# azucanica

REVISTA INFORMATIVA MUNICIPAL  
AÑO XXIV - VIII ÉPOCA - NÚMERO 242 - MARZO 2015

## DÍA INTERNACIONAL DE LAS MUJERES 2015

***“Igualdad para las mujeres:  
Progreso para todas las personas”***



Azuqueca de Henares





## CARTAS A LA REDACCIÓN

### Escrito en memoria de Agustina Lafuente

Alguien dijo una vez que un buen maestro es como una vela que se consume a sí misma para dar luz a otros. El 4 de febrero, de madrugada, una vela se apagó. Se apagó la luz de una maestra que vivió su profesión con dedicación y entrega.

Tu luz, Tina, tan profunda e intensa que sirvió para iluminar a generaciones de alumnos, que te llevarán por siempre en su recuerdo.

Tu luz, que nos alentó en los momentos difíciles y nos

alegró en los momentos de asueto.

Pero no. Yo sé que cuando una vela es fuerte, su luz no se apaga del todo. Su luz, esa luz que un día sirvió para guiar, lejos de extinguirse, permanece por siempre recia, intensa e incombustible en el interior de aquellos corazones que un día iluminó.

Y así permanecerá tu legado, siempre luminoso entre nosotros, siempre resplandeciente en tus alumnos, siempre radiante en las aulas donde los guiaste día tras día, en el ejercicio de esa labor que tan vehementemente realizabas.

Los que te conocimos y compartimos fatigas a tu lado, en el día a día de una profesión tan apasionante como amarga, tan impredecible como desagradecida, pudimos aprovecharnos de esa experiencia que irradiabas.

Maestra de las de siempre, apasionada y directa en tus exposiciones, dedicada y afectuosa con tus pupilos, cercana y excelente compañera.

Hoy afrontamos este inesperado vacío con el exiguo consuelo y la absoluta certeza de que tu labor nos acompañará invariable en nuestras mentes y corazones.

Tu vela se apagó, pero tu recuerdo nos iluminará siempre, en cada aula, en cada pasillo, en cada tiza, en cada pupitre...

El 4 de febrero, de madrugada, una vela se apagó, pero para nosotros seguirá siempre encendida.

Hasta siempre, amiga.

En memoria de M<sup>a</sup> Agustina Lafuente Hervás (profesora del CEIP La Paloma).

Con mi respeto más afectuoso hacia su marido y sus dos hijas.

Agustín Adame Rodríguez

**NOTA DE LA REDACCIÓN:** La Redacción de AZUCAHICA no comparte necesariamente el contenido de las cartas publicadas en esta sección, ni se hace responsable de las opiniones vertidas en ellas. Los textos, que **deberán ir firmados**, no deben sobrepasar las 40 líneas mecanografiadas y en los sobres debe figurar el encabezamiento "Cartas a la Redacción". Además, el remitente **debe adjuntar fotocopia del D.N.I.** y número de teléfono. AZUCAHICA se reserva el derecho de publicar, resumir o extraer las cartas. En el caso de que las cartas se envíen por correo electrónico ([azucahica@azuqueca.net](mailto:azucahica@azuqueca.net)), se deberá hacer llegar a la Redacción de AZUCAHICA una copia del DNI del autor.

## EL AYUNTAMIENTO DE AZUQUECA DE HENARES INFORMA



Azuqueca de Henares

Debido a las numerosas denuncias y quejas de los vecinos que llegan al Ayuntamiento de Azuqueca de Henares por el comportamiento de algunos propietarios de perros, se recuerda a los ciudadanos el contenido de algunos de los **ARTÍCULOS DE LA ORDENANZA MUNICIPAL REGULADORA DE LA TENENCIA Y PROTECCIÓN DE ANIMALES:**

**Artículo 7.-** El poseedor de un animal, sin menoscabo de la responsabilidad subsidiaria del propietario, será responsable de los daños, perjuicios o molestias que aquel ocasione a personas, sus propiedades, bienes públicos y/o al medio general. **Artículo 29.-** Queda prohibida la circulación de animales domésticos sueltos por la zona urbana del municipio, incluidos parques y jardines públicos. **Artículo 32.-** Queda prohibida expresamente la entrada de animales en las zonas de juegos infantiles, así como el que beban de fuentes de uso público. **Artículo 33.-** El dueño o tenedor del

animal deberá aportar las medidas necesarias para evitar que ensucie las vías y espacios públicos urbanos. Queda especialmente prohibido que los perros hagan sus deposiciones en las áreas infantiles. Mientras estén en la vía pública, parques y jardines podrán hacer sus deposiciones en los imbornales de la red de alcantarillado, mientras no existan lugares especialmente autorizados y habilitados para ello por el Ayuntamiento. No obstante, si las deyecciones se han depositado en aceras o zonas de tránsito peatonal, parques o jardines, el propietario o persona que conduzca al animal es responsable de la eliminación de las mismas, mediante el depósito dentro de bolsas impermeables y cerradas en las papeleras u otros elementos de contención indicadas por los servicios municipales. **Artículo 62.-** Las infracciones de la presente ordenanza serán consideradas de carácter leve, grave y muy grave y se acompañan de sus correspondientes sanciones económicas.

**FAMILY CARE**  
El nuevo concepto  
de Odontología en tu ciudad

**DENTIS**  
Implantología. Estética dental

Tel. 949 362 001  
Avda de los escritores, 3  
Azuqueca de Henares

GABINETE DE  
COMUNICACIÓN DEL  
AYUNTAMIENTO DE  
AZUQUECA DE  
HENARES

Ayuntamiento de Azuqueca de  
Henares. Plaza de La  
Constitución, S/N  
19200 Azuqueca de Henares  
(Guadalajara)

REVISTA AZUCAHICA

azucahica@azuqueca.net

Tfno: 949 34 85 02

REDACCIÓN

Lourdes Manzano y Vanesa Algara

FOTOGRAFÍA

Álvaro Díaz Villamil

PUBLICIDAD E IMPRESIÓN

987 27 27 27

EDITORIAL MIC

EDITA:

AYUNTAMIENTO DE AZUQUECA

Depósito Legal nº GU-66-1981

Prohibida la reproducción total o  
parcial de las informaciones publi-  
cadas en este número, salvo auto-  
rización expresa del Gabinete de  
Comunicación del Ayuntamiento  
de Azuqueca

Tirada: 13.000 ejemplares

SUMARIO

El PP denuncia irregularidades  
en la urbanización del Centro  
Joven y el alcalde pide declarar  
ante el juez cuanto antes “para  
demostrar que no hay nada de  
nada” (págs. 4 y 5)

Entrevista a Pablo  
Bellido: “Ser alcalde  
de Azuqueca es lo  
mejor que me ha  
pasado en la vida” (págs. 6 y 7)

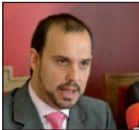

El Ayuntamiento lanza un programa  
para ayudar a los jóvenes a  
encontrar trabajo (pág. 8)



Obras en la  
carretera de  
Alovera y la  
avenida de  
Torrelaguna para mejorar la red  
de agua potable (pág. 13)

Del 9 de marzo al 8 de abril, se  
podrá solicitar plaza en las  
guarderías municipales para el  
próximo curso (pág. 19)

El Ayuntamiento convoca ayudas  
para asociaciones y deportistas  
locales (pág. 21)

El aula museo del  
Domínguez Ortiz se  
puede visitar los  
segundos martes de  
mes (pág. 22)



El nuevo campo de  
fútbol 7 se estrenará  
en marzo (pág. 27)

Repaso a la actualidad de los  
equipos locales de fútbol,  
baloncesto, balonmano y fútbol  
sala (pág. 29)

Y ADEMÁS... ESPECIAL 8 DE MARZO (PÁGS. 16 Y 17)



Azuqueca de Henares

CONCEPTO

PERÍODO DE COBRO

- Precio público actividades Juventud (2º trimestre 2014/2015) Del 5/1 al 5/3/2015
- Tasa ayuda a domicilio (octubre 2014) Del 5/1 al 5/3/2015
- Tasa ayuda a domicilio (noviembre 2014) Del 20/2 al 20/4/2015
- Precio público cursos Participación Ciudadana y Mayores (2º trimestre 2014/2015) Del 20/2 al 20/4/2015
- Precio público actividades Cultura (2º trimestre 2014/2015) Del 20/2 al 20/4/2015
- Precio público actividades Deporte (2º trimestre 2014/2015) Del 20/2 al 20/4/2015

Te interesa ...

- **Dónde se puede efectuar el pago:** Entidad gestora de la recaudación municipal: CaixaBank. Otras: Ibercaja, Bankia, CCM (Liberbank), Caja Rural Castilla-La Mancha, Cajeros Ciudadanos y [www.azuqueca.es](http://www.azuqueca.es).
- Acógete al sistema de **pago fácil** y paga en 6 plazos sin intereses con un **ahorro** del 2 por ciento. Pregunta en el Servicio de Atención a la Ciudadanía (SAC) del Ayuntamiento.
- Comunícanos tu **dirección fiscal** para que te lleguen las notificaciones sin problemas.
- **Domicilia** tus tributos, es la mejor manera de evitar recargos.

**Denuncia a empresa, director de obra, técnico municipal y al alcalde como responsable político**

## El PP denuncia irregularidades en la urbanización del centro joven

El portavoz del grupo municipal del PP, Iluminado Curto, ha presentado una denuncia ante los juzgados contra la empresa que realizó las obras de urbanización del centro joven del municipio, el director de obra, un técnico municipal de urbanismo y también contra el alcalde de Azuqueca y el concejal de Hacienda como responsables políticos.

En una rueda de prensa ofrecida en la sede del PP de Guadalajara, los cinco concejales populares de Azuqueca explicaron que la denuncia se fundamenta en el informe elaborado por dos arquitectos contratados por el PP para realizarlo, "que parece que demuestra que las certificaciones de la obra no se corresponden con lo que

realmente está ejecutado". En este sentido, Iluminado Curto citó como ejemplo "unas farolas de determinadas dimensiones y modelo por las que se pagaron 2.100 euros. Cuando llegó el momento de la certificación, vimos que había farolas diferentes, pequeñas, de otras dimensiones y modelo, y de un importe inferior. Al parecer, se han abonado el precio de unas por otras. Comprobados los precios en ambos casos no tiene nada que ver. En la certificación se abonan cantidades por el valor de las primeras y características superiores a las que se han colocado. Y así, con muchísimas partidas", subrayó Curto.

A preguntas de los medios de comunicación, el



Los concejales del PP en la rueda de prensa ofrecida en Guadalajara.

portavoz del PP señaló que el término "estafa" que aparece en la denuncia "es técnico; no es algo que haya salido de nuestra boca como tal. Es una forma que, digo yo, que técnicamente se ha puesto en la denuncia pero no es algo que salga de nuestra boca de esa manera". A pesar de que el PP ha denunciado a un técnico municipal del departamento de Urbanismo, cuyo nombre aparece en la denuncia, durante la rueda de prensa Iluminado Curto

afirmó que "en ningún caso se debería ir contra un técnico" y reconoció que "no era su intención que apareciera en la denuncia, pero al final apareció".

Fruto de la denuncia del PP, el alcalde de Azuqueca de Henares, Pablo Bellido, ha sido citado para declarar por el juzgado número 3 de Guadalajara, en calidad de imputado, que es la única manera en que puede prestar declaración judicial una persona que ha sido denunciada.

## REACCIONES A LA DENUNCIA

### SILVIA GARCÍA: "Es una denuncia política para desgastar a Bellido"

Silvia García, concejala no adscrita, fue rotunda al afirmar que tras esta denuncia estaba "Guarinos o alguien de más arriba". "Es un tema político ya que, como adelantó el portavoz del PP en una rueda de prensa, su objetivo es desgastar a Pablo Bellido", afirmó, y añadió "pretenden ganar con esta denuncia los votos que no pueden conseguir en la calle". García expresó su confianza en los técnicos municipales y en Pablo Bellido, "a quien conozco de antes de ser concejal y no creo que haya hecho nada de lo que se le está acusando".



### JL ESCUDERO: "Es la venganza del PP por denunciar su corrupción"

José Luis Escudero (PSOE) señaló que la denuncia del PP "es su venganza porque Pablo Bellido ha sido quien más ha denunciado la corrupción del PP de Cospedal". Lamentó que "el PP intente echar de la política a personas honestas, para ocupar ese espacio y utilizar las instituciones como su cortijo". El portavoz del equipo de Gobierno azudense señaló también como trasfondo de la denuncia del PP "la defensa de Pablo Bellido de Azuqueca y la puesta en marcha de políticas que el PP odia porque ayudan a quien más lo necesita".



### EMILIO ALVARADO: "No tengo dudas sobre la honradez del alcalde"

Emilio Alvarado (IU) dijo no tener dudas sobre la honradez del alcalde. "Le conozco desde hace mucho tiempo y que yo esté en la oposición no me hace dudar sobre su honradez, que para mí no tiene ninguna discusión", afirmó, al tiempo que apoyó a los técnicos municipales "que han defendido siempre los intereses de los vecinos cumpliendo con la más escrupulosa legalidad". Alvarado recordó la oposición de su grupo al proyecto del FEDER, "pero una cosa son las discrepancias políticas y otra intentar arrastrar a personas honestas por el barro".



### La empresa SERANCO anuncia acciones jurídicas por el daño ocasionado por la acusación

SERANCO, la empresa que ha realizado las obras de urbanización del centro joven de Azuqueca y que ha sido denunciada por el Partido Popular, envió al conocer los hechos un comunicado a los medios de comunicación en el que anunciaba acciones jurídicas por el daño ocasionado por las acusaciones vertidas por el PP tanto al formular la denuncia como ante los medios. La empresa afirmaba en dicho comunicado que las acusaciones realizadas por el Partido Popular de Azuqueca y recogidas en su denuncia "son totalmente infundadas" y "los hechos denunciados falsos".



Señala que en la obra “no hay decisiones políticas” y muestra su confianza en el técnico municipal

## El alcalde pide declarar cuanto antes “para demostrar que no hay nada de nada”

El alcalde azudense, Pablo Bellido, compareció ante los medios de comunicación nada más conocer la denuncia presentada por el PP y explicó que ha pedido al juez “comparecer cuanto antes”. “Tengo la absoluta confianza de que todo está bien hecho y de que no hay nada de nada”, afirmó el alcalde, que anunció además que una vez que se resuelva este asunto, “habrá consecuencias para quienes están poniendo en duda mi honestidad”. Bellido compareció ante los medios respaldado por todos los integrantes del Equipo de Gobierno municipal y por el concejal de IU, en un acto en el que también estuvo presente Silvia García en representación de los cuatro concejales que abandonaron las filas del PP hace un año y que se han incorporado recientemente a las filas de Ciudadanos.

El alcalde explicó que todas las certificaciones del proyecto del Espacio Joven no sólo han sido aprobadas por los técnicos municipales, sino que han sido auditadas por técnicos de la Unión Europea, dado que se trata de una obra incluida entre las subvencionadas por el fondo FEDER. “Cuando lleguen a la Junta de Gobierno estos asuntos, es un mero trámite;

no hay ninguna decisión política, salvo confiar en que todos los técnicos lo han hecho bien, porque en política, hacer lo contrario a lo que te dicen los técnicos es muy grave”, afirmó el alcalde.

Pablo Bellido lamentó el daño que ha producido esta denuncia. “Lo que quería el PP era la condena mediática y social, no la de las tribunales”, ha aseverado el regidor, que ha criticado que se ponga en duda “el honor de personas honestas y buenas”, al tiempo que ha anunciado su decisión de defenderse. “Esto es una canallada; lo único que tengo es mi honestidad personal y voy a defenderme”, ha insistido.

Para el alcalde azudense, la denuncia presentada por el PP llega porque “desde el Ayuntamiento de Azuqueca se están llevando a la práctica iniciativas que el PP detesta” y se ha referido a las actuaciones previstas por el Ayuntamiento en el marco de la Estrategia Municipal contra la Pobreza. “Somos lo que el PP odia, demostramos que es posible ayudar a quien peor lo está pasando, por eso el PP se propone echar de la política a quienes son honestos y rompen su discurso de que los recortes crueles son inevitables”, afirmó.



El alcalde durante su comparecencia ante la prensa

### ALGUNAS CLAVES

**¿Quién presenta la denuncia?**– El PP de Azuqueca. En concreto, el portavoz del grupo municipal, Iluminado Curto.

**¿A quién denuncia y por qué?**– Según aparece en la denuncia, los denunciados son:

- La empresa constructora, “por haber girado unas facturas por unos trabajos que no se corresponden con la realidad y por haber ofertado unas mejoras que nunca tuvo intención de ejecutar”
- El director de obra y el Ingeniero Técnico Municipal de Obras Públicas, “por la aprobación de unas certificaciones de obra que no se corresponden con la realidad”.
- El concejal de Hacienda, “porque se ocupó del seguimiento y control de la obra”.
- El alcalde, “que es el último responsable de cuantas actuaciones se verifican en el Ayuntamiento”.

**¿Qué significa estar imputado?**– En este caso, es sinónimo de haber sido llamado a declarar por el juez tras la presentación de una denuncia. Se puede estar imputado en el seno de una investigación judicial, o bien, porque un juez decide llamar a declarar ante una denuncia. Este es el caso de Azuqueca, en el que, tras la denuncia del PP, el juez sólo puede tomar declaración al alcalde en calidad de imputado.

**¿Cuándo será la declaración ante el juez?**– Inicialmente, el 30 de marzo, aunque el alcalde ha pedido “declarar cuanto antes”.

### Pablo Bellido : “Me defenderé de quienes manchan mi honor”

El alcalde de Azuqueca ha afirmado que se defenderá de quienes están manchando su honor, “porque mi honestidad es todo lo que tengo”. Se ha referido así a las declaraciones realizadas por algunos cargos del PP, que han culpado al alcalde de estafar a los vecinos. Así, el senador del PP, Porfirio Herrero, afirmó en rueda de prensa que “Bellido tiene cara de bueno, pero en realidad esconde una actitud de pillín”; la diputada regional Carolina Hernández habló de un sobrecoste de 470.000 euros, mientras que María José Agudo vinculó unas presuntas amenazas denunciadas por el PP con la denuncia. “El PP quería un juicio mediático a través de sus medios de comunicación, que me están linchando sin ni siquiera haber declarado”, ha afirmado. “Voy a defenderme”, insiste.

### El Pleno debatirá una moción que exige al PP que retire la denuncia

Los grupos municipales del PSOE, IU y también los concejales no adscritos han presentado una moción que se debatirá en el Pleno que tendrá lugar el jueves, 26 de febrero. En la misma, se insta a los concejales del Partido Popular de Azuqueca “a que retiren la denuncia para tratar sus dudas por los canales normales que tiene establecido el Ayuntamiento” y se afirma que de no hacerlo, se solicita “su dimisión por este grave hecho”. Asimismo, la moción incluye un punto de acuerdo en el que se muestra “nuestra rotunda repulsa a los ataques, a la condena mediática orquestada por los medios del PP y al trato que están recibiendo el técnico municipal, el concejal de Hacienda José Luis Blanco y el Alcalde Pablo Bellido”.



*Pablo Bellido Acevedo, alcalde de Azuqueca de Henares*

# “Ser alcalde de Azuqueca es lo mejor que me ha pasado en la vida”

Pablo Bellido ha sido el alcalde de Azuqueca de Henares desde diciembre de 2007. Uno de los compromisos que esgrimió durante la campaña electoral es que, como máximo, sería alcalde durante ocho años, acorde con su defensa de la limitación de mandatos en los municipios de más de 20.000 habitantes. Así pues, tras las elecciones de mayo, dejará la Alcaldía de Azuqueca y afirma que, probablemente, también la política. “Le he pedido al partido no ir en puestos de salida”, señala y expresa su deseo de dedicarse en el futuro a ejercer la abogacía o trabajar en el sector privado. “Lo que más me duele es que el PP haya empañado mis últimos meses como alcalde con dudas sobre mi honestidad”, lamenta. “Mi honestidad es todo lo que soy”, añade.



Pablo Bellido, alcalde de Azuqueca de Henares, dejará su cargo tras las elecciones de mayo

**Pregunta:** Tras las elecciones de mayo, dejará de ser alcalde de Azuqueca. ¿Qué balance hace de su gestión durante todo este tiempo?

**Respuesta:** Creo que, en general, ha sido positivo. Para mí, ha sido un honor inmenso. Ser alcalde de Azuqueca es lo mejor que me ha pasado en la vida. Nunca podré agradecer suficientemente a los vecinos y vecinas que me hayan dado la oportunidad de ser su alcalde y de contribuir desde este cargo a hacer una Azuqueca mejor. Lo que me ha guiado durante todos estos años ha sido la defensa de Azuqueca por encima de todo –también por encima del PSOE– y el intento de conseguir que los vecinos más castigados por la crisis supieran que su Ayuntamiento se preocupaba por ellos y ponía en marcha políticas destinadas a ayudarles.

**P:** ¿Hay diferencias entre la primera legislatura y la actual?

**R:** Si. Muchas. En el mandato

actual, los efectos de la crisis en las familias de Azuqueca han sido mucho más visibles. Además, a ello se ha unido el hecho de que el Gobierno de Castilla-La Mancha ha realizado recortes crueles que han afectado mucho a las familias. Por ejemplo, Cospedal llegó al Gobierno regional y eliminó la gratuidad de los libros de texto, las becas de comedor, las subvenciones a las escuelas infantiles o los planes de empleo y rebajó las ayudas a la dependencia o la ayuda a domicilio, entre otras muchas cosas. Son recortes que afectan fundamentalmente a las familias más humildes, que es con quienes se ha ensañado Cospedal. Por eso, en este segundo mandato hemos reforzado mucho las políticas sociales y apostado por la colaboración con las entidades sociales para luchar contra la pobreza y la exclusión social. También hemos hecho grandes esfuerzos en materia de empleo, a pesar del abandono de la Junta. En definitiva, le

hemos tendido la mano a las personas a las que Cospedal ha dado la espalda. En el primer mandato nos esforzamos mucho por transformar Azuqueca, por hacer sus barrios más accesibles y habitables y en estos últimos cuatro años hemos seguido en esa línea, pero preocupándonos sobre todo de las personas.

**P:** ¿En algún momento ha tenido la tentación de volver a presentarse a la Alcaldía?

**R:** No. Desde el mismo momento que me presenté como candidato en el año 2007 dejé claro que, si tenía la confianza de los vecinos, sería su alcalde durante un máximo de ocho años. Siempre he defendido la limitación de mandatos en las ciudades de más de 20.000 habitantes y, por supuesto, me lo aplico a mí mismo el primero. Considero que una de las principales razones del desapego de la ciudadanía por la política es la falta de credibilidad. Por eso, para mí es fundamental

cumplir lo que digo, poder mirar a los ojos a mis vecinos y decirles que nunca les he mentado, que mi palabra se cumple y, por tanto, tiene valor.

**P:** ¿Considera que los vecinos creen en su palabra cuando dice que la denuncia del PP por la obra del centro joven no tiene fundamento?

**R:** Espero que sí, pero no lo puedo saber al cien por cien. El PP ha denunciado a una empresa, a un arquitecto y a un funcionario público con el objetivo de atacarme a mí. Me ha denunciado por un asunto que es falso y en el que además no hay ni una sola decisión política. Yo quiero explicarme y defenderme, por eso he pedido ir a declarar al juzgado cuanto antes. Pero el PP sabe bien que, en el fondo, esto no se trata de un juicio en los tribunales, sino en la sociedad y en los medios de comunicación. Y los medios de comunicación, en su mayoría, están controlados por el PP. Hace unos días han buzoneado





# ENTREVISTA

un periódico que insinúa en su portada que he estafado a mis vecinos. Según han publicado algunos medios, el Gobierno de regional ha dado al empresario que lo hace casi tres millones de euros en subvenciones, por lo que es más que evidente que está a su servicio. Es más, los arquitectos que han firmado el informe que ha encargado el PP para formular la denuncia, trabajan para él. Pero, ¿cuántos vecinos saben eso? ¿Cuántos van a saber que el objetivo de ese medio no es decir la verdad, sino manchar mi imagen? Es imposible saberlo. Y me duele mucho. No solo por mí, sino fundamentalmente por mi familia y por la gente que me quiere, que lo está pasando muy mal con todo lo que se está diciendo de mí. Principalmente por ello, voy a defenderme.

**P: ¿A qué se refiere cuándo dice que va a defenderse?**

R: A que hay cargos, militantes del PP y medios de comunicación del PP que me están condenando sin ni siquiera darme la oportunidad de ir a declarar. Y no lo voy a tolerar, repito, no ya tanto por mí, sino por mi familia y mis amigos. Y también por Azuqueca. Creo que no es justo que un municipio en el que se ha realizado una gestión honesta y transparente esté ahora en los medios de comunicación por este asunto. Los concejales del PP se han empeñado en que se hable mal de Azuqueca por una cosa o por otra, y eso también me duele mucho porque, para mí, mi pueblo es 'Tierra Santa'.

**P: ¿Qué va a hacer cuándo deje de ser alcalde?**

R: Me iré al paro e intentaré en el futuro ejercer la abogacía, que es mi profesión. De momento, le he pedido al partido no ir en puestos de salida. No estaré en primera línea. Mi paso por la política ha sido muy gratificante. Ser alcalde de mi pueblo ha sido un inmenso orgullo, pero creo que ahora llega el tiempo de abrir una nueva etapa y dedicarme a otra cosa.

**P: ¿Cree que la ciudadanía guardará un buen recuerdo de Pablo Bellido como alcalde?**

R: No lo sé. Lo que sí sé es que yo guardaré para siempre el mejor recuerdo de esta etapa y de todos y cada uno de los vecinos y vecinas con los que me he cruzado. Tanto los que nos votaron como los que no. Nunca he querido ser un alcalde importante o memorable, sino un alcalde que hiciese las cosas lo mejor posible y que ayudase a las personas. Es lo que he intentado hacer en estos años: defender a Azuqueca, trabajar por mis vecinos y ayudar a quien me lo ha pedido siempre que he podido. Evidentemente, ha habido personas a las que no he podido ayudar. Fundamentalmente a quienes me han pedido un trabajo, porque eso no está en manos de un alcalde. Lo que siempre he tenido claro es que estaba al servicio de la ciudadanía y que no iba a utilizar mi cargo para beneficiar a nadie. Hay valores que uno recibe desde la infancia en su familia y que los aplica a todos los ámbitos de la vida. Ser alcalde es ser un servidor público, no servirse de lo público. Por eso, en mi familia hay personas que están en paro y muchos de mis amigos también lo están, pero nunca me han pedido que haga algo por ellos, porque sabían de antemano cual iba a ser la respuesta.

**P: ¿Quién cree que le dará el relevo en la Alcaldía?**

R: José Luis Blanco. Sé que será un muy buen alcalde porque ha sido determinante en las políticas que hemos puesto en marcha en estos años. Es el teniente de alcalde y el responsable de Economía y gracias a su gestión hemos podido dedicar recursos a políticas sociales y de creación de empleo. Lo que espero es que el PP no haga con él como conmigo: intentar desprestigiarle con denuncias sin fundamento. En política no vale todo. Una cosa son las discrepancias, que son lícitas e incluso deseables, y otra la guerra sucia. Por eso, espero que el PP recapacite. No ya por mí o por el PSOE, que es menos importante, sino por Azuqueca y sus vecinos, que merecen unos representantes públicos honestos y que entiendan la política como el lugar desde el que mejorar la vida de los ciudadanos.

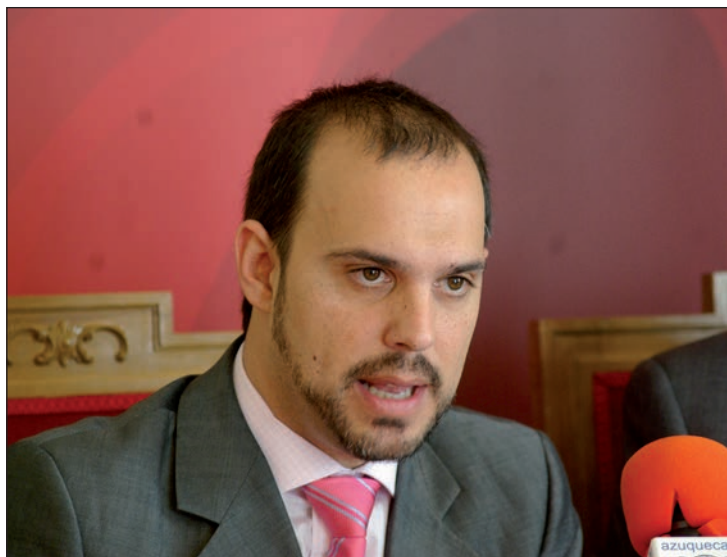

***"Hace unos días, han buzzoneado un periódico que insinúa que he estafado a los vecinos. Según han publicado algunos medios, el empresario que lo hace ha recibido del Gobierno regional casi tres millones de euros. Además, los arquitectos que firman el informe encargado por el PP trabajan para él"***

***"Me siento orgulloso de que el Ayuntamiento de Azuqueca impida que los vecinos se queden sin calefacción"***

Pablo Bellido se muestra orgulloso de que Azuqueca de Henares "sea un municipio referencia en la aplicación de políticas sociales". La Estrategia contra la Pobreza y la Exclusión Social es una de las banderas del municipio, gracias a la cual se colabora con las entidades sociales de la localidad para atender a las familias que más lo necesitan. "Me siento orgulloso de ser alcalde de un municipio cuyo Ayuntamiento impide que se corte la calefacción a las familias durante el invierno, o del municipio pionero en poner en marcha un programa de apoyo nutricional para la infancia que se desarrolla en los comedores escolares", afirma y añade que Azuqueca es uno de los pocos lugares de España donde se cuenta con un programa de apoyo psicológico a menores víctimas de vio-



lencia de género o huertos urbanos comunitarios al servicio de familias en riesgo de exclusión. "En Azuqueca hemos priorizado la ayuda, pero también la dignidad de la ayuda. Desde las administraciones públicas debemos primar la atención a la ciudadanía, y eso pasa por entender que la ayuda es mucho más que caridad. Es un derecho básico".



El programa se coordina desde el Centro de Empresas y es una de las medidas municipales para el Desarrollo Local del Empleo

**Forma parte de las medidas para el Desarrollo Local del Empleo y beneficiará a empadronados de 18 a 30 años**

## El Ayuntamiento lanza un programa para mejorar la empleabilidad de los jóvenes

Con el objetivo de mejorar la empleabilidad de los jóvenes de Azuqueca de Henares, el Ayuntamiento ha diseñado un programa específico dirigido a este sector de la población que incluirá medidas de orientación laboral, de intermediación y también prácticas profesionales. La iniciativa, de seis meses de duración, entrará en funcionamiento en marzo y la financia íntegramente el Ayuntamiento azudense.

Julia Miguel, la concejala de Desarrollo Económico, ha explicado que "se trata de una acción más que pone en marcha el Ayuntamiento en materia de empleo". De esta novedosa propuesta podrán beneficiarse jóvenes con edades comprendidas entre los 18 y los 30 años, empadronados en el municipio y que estén realizando una búsqueda activa de empleo. "Con alrededor de 700 desempleados con edades comprendidas entre 18 y 30 años inscritos en el Servicio Público de Empleo, somos conscientes de que esta franja de población tiene especiales dificultades para acceder a un puesto de trabajo, especialmente en estos momentos, y por eso, y de forma añadida a otras acciones formativas y de

### Sesiones informativas

- Días: 11, 12 y 13 de marzo.
- Hora: 9 h.
- Inscripciones: En el Centro de Empresas Azuqueca Emprende (avenida de los Escritores, 10-12), de lunes a viernes, de 8 a 15 horas y los martes de 16 a 18 horas.
- Las inscripciones son necesarias para acudir a las sesiones y deben formalizarse presencialmente.

apoyo que estamos llevando a cabo desde el Ayuntamiento y que se dirigen a estos y al resto de vecinos y vecinas, lanzamos el programa de mejora de la empleabilidad", describe la concejala.

#### Información

Los días 11, 12 y 13 de marzo se han programado sendas sesiones informativas en el Centro de Empresas con el fin de explicar a los interesados los contenidos del proyecto. Las tres sesiones darán comienzo a las 9 de la mañana y para participar en ellas es necesario inscribirse previamente y de manera presencial en el propio Centro de Empresas, de lunes a viernes,

de 8 a 15 horas o los martes de 16 a 18 horas. "En estas sesiones –adelanta Julia Miguel– se explicarán cada uno de los ejes del programa y los interesados, una vez que conozcan los detalles, podrán formalizar su participación en él".

Los jóvenes que deseen formar parte del programa deberán firmar un compromiso personal de actividad. "Se elaborará un plan de acción individualizada para cada uno de los participantes y, por eso, pedimos un compromiso, para rentabilizar al máximo las actuaciones", señala la responsable municipal de Desarrollo Económico.

## Orientación, intermediación y prácticas profesionales

El 'Programa para la mejora de la empleabilidad de los jóvenes' que ofrece el Ayuntamiento de Azuqueca de Henares se sustenta sobre tres pilares: orientación laboral, intermediación laboral y prácticas profesionales. La concejala de Desarrollo Económico, Julia Miguel, explica que "se ha diseñado una actuación integral, con el objetivo de mejorar la empleabilidad de los participantes, tratando de facilitar la inserción de los jóvenes en el mercado laboral". Para ello, "se tendrán en cuenta los distintos niveles de cualificación previos, con el fin de adaptar la orientación laboral que se ofrecerá a los participantes".

Al mismo tiempo, el programa prevé la intermediación. "El objetivo –continúa la concejala– es poner en contacto a los jóvenes participantes con empresas para mejorar sus posibilidades de contratación y, al tiempo, proporcionarles la experiencia laboral de la que pueden carecer y que condiciona su empleabilidad en demasiadas ocasiones".

#### Prácticas profesionales

Para completar el programa, el tercer eje se centrará en facilitar prácticas profesionales a los jóvenes participantes en el programa. "Para ello, se ha previsto su incorporación a los procesos de selección gestionados desde la Agencia Municipal de Colocación", detalla Julia Miguel, que añade que, "en todo este proceso de prácticas profesionales se ha previsto la tutorización y el seguimiento personalizado de los participantes en el programa".

Toda la gestión de esta iniciativa se centraliza en el Centro de Empresas Azuqueca Emprende (avenida de los Escritores, 10-12; teléfono 949 27 71 28; y correo electrónico [orientacionlaboral@azuqueca.net](mailto:orientacionlaboral@azuqueca.net)).



## Medidas municipales para el Desarrollo Local del Empleo

“Las cuestiones relacionadas con el Empleo y la Formación no son competencia de los ayuntamientos, pero en Azuqueca no podemos dar la espalda a una de las preocupaciones más notorias de nuestros vecinos”, explica la concejala de Desarrollo Económico, Julia Miguel, cuando habla sobre las medidas municipales orientadas al desarrollo local del empleo. Apoyo a los emprendedores, programas formativos, planes municipales de empleo, o la puesta en marcha de la Agencia Municipal de Colocación son algunos de los programas impulsados por el Ayuntamiento, a los que se suma ahora la iniciativa para mejorar la empleabilidad de los jóvenes (ver información en página 8).

### ♦ Agencia Municipal de Colocación

Desde este año, el Ayuntamiento de Azuqueca de Henares se ha constituido como Agencia Municipal de Colocación y ofrece sus servicios a empresarios y profesionales en búsqueda activa de empleo, de forma gratuita e integral. Desde la agencia se pone a disposición de las empresas en un plazo de 48 horas un listado de candidatos para cubrir las necesidades de contratación; se ofrece la preselección de aspirantes atendiendo a los perfiles profesionales o académicos, así como a los requerimientos y características de los puestos de trabajo ofertados. También se ofrece asesoramiento sobre contratos, subvenciones y bonificaciones en las cuotas de la Seguridad Social, así como la cesión de espacios en el Centro de Empresas para los procesos selectivos o de formación.

En lo que a los desempleados se refiere, la agencia diseña itinerarios profesionales individualizados y asesoramiento sobre herramientas para la búsqueda de empleo y ofrece intermediación con las empresas. En la bolsa de demandantes se han inscrito ya alrededor de 2.000 personas.

La Agencia de Colocación está abierta de forma permanente mediante solicitud de cita previa en el Centro de Empresas o mediante la inscripción en el portal de empleo municipal.

### ♦ Taller de Empleo 2015

Se ofrece un contrato para la formación y aprendizaje, de seis meses de duración, para 11 alumnos. En esta edición, el taller se centrará en la ‘Transformación y comercialización de conservas vegetales’ y en él participarán además de los 11 alumnos, un docente y un director.

Los trabajadores participantes adquirirán formación profesional y práctica laboral orientada a facilitar su posterior inserción laboral tanto por cuenta ajena como mediante la creación de proyectos empresariales o de economía social.

“Este es el único programa de empleo para el que contamos con el apoyo de la Junta de Comunidades de Castilla-La Mancha, a quien, por otra parte, habíamos solicitado cinco talleres, con el objetivo de beneficiar a 58 desempleados”, detalla la concejala de Desarrollo Económico, Julia Miguel.

El Taller de Empleo se dirige a desempleados empadronados en Azuqueca de Henares e inscritos en el Servicio Público de Empleo, con edades comprendidas entre los 18 y los 65 años (los aspirantes de entre 18 y 25 años han de acreditar que poseen cargas familiares).

Las solicitudes para docente y director se pueden presentar hasta el 27 de febrero, mientras que en el caso del alumnado, el plazo está abierto hasta el 6 de marzo.

Los interesados deben dirigirse para resolver cualquier duda sobre el procedimiento o la documentación al Centro de Empresas. Las solicitudes, acompañadas del resto de documentación, se pueden presentar en el Servicio de Atención a la Ciudadanía (SAC) del Ayuntamiento, de lunes a jueves, de 8 a 19 horas y los viernes, de 8 a 15 horas o en el registro del Servicio Periférico de la Consejería de Empleo y Economía de Guadalajara (c/ Regino Pradillo, 3), de lunes a viernes, de 9 a 14 horas.



### ♦ Planes Municipales de Empleo

Con el objetivo de paliar la dramática situación que viven los desempleados de larga duración del municipio, el Ayuntamiento puso en marcha en 2013 el programa de Planes Municipales de Empleo. Los beneficiarios son contratados durante dos meses y medio a tiempo completo para realizar distintas tareas en el Ayuntamiento de Azuqueca de Henares. Para la selección de los candidatos, se valoran las circunstancias personales y se da prioridad a quienes carecen de ingresos y acreditan cargas familiares.

“El Ayuntamiento ha pedido en reiteradas ocasiones a la Junta que aporte fondos para ampliar estos planes, pero hemos obtenido siempre la llamada por respuesta”, denuncia Julia Miguel, que mantiene el ofrecimiento a la administración regional “para que colabore con el Ayuntamiento en el Plan de este año”.

Los Planes de Empleo se dirigen a desempleados empadronados en Azuqueca de Henares e inscritos en el Servicio Público de Empleo, con edades comprendidas entre los 18 y los 65 años (los aspirantes de entre 18 y 25 años han de acreditar que poseen cargas familiares).

La convocatoria de este año aún no se ha abierto.

### ♦ Programa de Asistencia Técnica para el Emprendimiento

El Ayuntamiento de Azuqueca de Henares ha obtenido el distintivo de ‘Entidad adherida a la estrategia de emprendimiento y empleo joven 2013-2016’, un sello que otorga el Ministerio de Trabajo y que reconoce los esfuerzos del Consistorio para combatir el desempleo y mejorar la empleabilidad. Se trabaja siguiendo dos líneas: asesoramiento personalizado a emprendedores y programación de jornadas informativas.

Este servicio está disponible de forma permanente mediante solicitud de cita previa en el Centro de Empresas.



### ♦ Otras medidas

El Ayuntamiento de Azuqueca trabaja desde hace años en el apoyo y la dinamización al comercio local. “Es un elemento generador de empleo, además del componente social y de vertebración que aporta este sector de actividad”, destaca Miguel. Recientemente además, el Ayuntamiento ha puesto en marcha en colaboración con CEOE-Cepyme un servicio especializado en el sector industrial, cuyo objetivo es generar nuevas inversiones y reforzar los proyectos empresariales en el municipio.

“Queremos llegar a todos los sectores de la población, por lo que desde el área de Desarrollo Económico estamos trabajando también en otras medidas para atender de forma concreta a colectivos con especiales dificultades para acceder al mercado laboral, entre ellos los mayores de 45 años y las personas con discapacidad”, finaliza la concejala.

**Nuevo recurso de la Estrategia Municipal contra la Pobreza y la Exclusión Social dirigido a familias en dificultades**

## Abierta hasta el 6 de marzo la convocatoria de la 'Red Local de Tiendas Solidarias'

El Ayuntamiento de Azuqueca de Henares, con la colaboración de Accem y de Cáritas, ha puesto en marcha un nuevo recurso en el marco de la Estrategia Municipal contra la Pobreza y la Exclusión Social dirigido a familias en dificultades. La 'Red Local de Tiendas Solidarias' se dirige a "familias que se encuentran en riesgo de vulnerabilidad social y que disponen de pocos ingresos para acceder a productos alimenticios, de higiene personal y limpieza de primera necesidad", explica el edil azudense de Cohesión Social, José Luis Escudero, quien recuerda que hasta el 6 de marzo, está abierta la convocatoria para solicitar este nuevo recurso. Las familias interesadas pueden informarse en la sede de la red, ubicada en El Foro, de lunes a jueves, de 10 a 13 horas; teléfono 949 27 73 10 (extensión 2787) o correo electrónico [tiendassolidarias@azuqueca.net](mailto:tiendassolidarias@azuqueca.net).

### Requisitos

Para poder acceder a esta red de tiendas solidarias, es necesario ser mayor de edad, estar empadronado en el municipio con una antigüedad mínima de seis meses, tener cargas familiares (ya sean menores o personas dependientes), disponer de unos ingresos entre los 390 y los 700 euros mensuales por unidad familiar y, por último, estar inscrito en el Servicio



Presentación de la Estrategia, el pasado mes, en el Ayuntamiento

Público de Empleo con una antigüedad mínima de seis meses o estar trabajando con unos ingresos inferiores a 700 euros al mes.

Las familias beneficiarias, después de una entrevista inicial, recibirán una tarjeta personalizada con la que podrán realizar dos compras mensuales en los establecimientos colaboradores, de la que abonarán una parte. "Con el fin de apoyar y dinamizar el comercio local, esta red solo admite a

tiendas tradicionales y especializadas en la venta de productos frescos como carne, fruta o verdura o de limpieza e higiene", aclara José Luis Escudero. El recurso arranca con la colaboración de cuatro comercios, aunque se pueden sumar todos aquellos que lo deseen.

Escudero ha recordado que la Estrategia Municipal contra la Pobreza cuenta este año con un presupuesto de 1.100.000 euros.

## Constituida la Mesa por la Igualdad de Trato y contra la discriminación

El 20 de febrero, se celebró la primera reunión de la 'Mesa Municipal por la Igualdad de Trato y contra la discriminación' en Azuqueca de Henares. El concejal de Cohesión Social, José Luis Escudero, ha explicado que "este espacio de trabajo pretende articular, coordinar y facilitar la colaboración entre diferentes áreas municipales, organizaciones sociales, empresariales y también vecinales del municipio".

El edil ha recordado que la puesta en marcha de este foro era una de las propuestas incluidas en el Plan Local de actuación integral contra la discriminación, promovido por el Ministerio de Sanidad, Política Social e Igualdad y por la FEMP (Federación Española de Municipios y Provincias). En este sentido, el edil ha explicado que esta Mesa "toma como referencia el informe diagnóstico de la situación de discriminación entre la población joven elaborado por una empresa consultora en colaboración con técnicos municipales en noviembre de 2011". "Enmarcamos esta actuación en el proyecto 'Atención a la convivencia y gestión de la diversidad cultural', que forma parte a su vez de la Estrategia Municipal contra la pobreza y la Exclusión Social", finaliza Escudero.

### Tiendas colaboradoras

- Droguería Hermanas Gómez (c/ Libertad, 2)
- Frutas Ambite (Plaza del Azafrán, 2)
- Carnicería Emilio Ramírez (avda. de la Alcarria, 7)
- Carnicería José Pachecho (avda. de Guadalajara, 23)



**Editorial MIC**

[www.editorialmic.com](http://www.editorialmic.com)



## Breves

**El PP denuncia amenazas a un concejal y el equipo de Gobierno pide que se investiguen.**— El Partido Popular de Azuqueca ha denunciado que uno de los concejales del grupo municipal, David Lapeña, ha sido víctima de actos vandálicos y amenazas de muerte. Según afirman los populares, el edil encontró folletos amenazantes en su vehículo, que se encontraba guardado en el garaje de su comunidad. Desde el equipo de Gobierno, su portavoz, José Luis Escudero, ha pedido que se investiguen los hechos denunciados. Asimismo, ha adelantado la intención de querrellarse “contra quienes vinculen estos hechos con la denuncia sin fundamento presentada por el PP por las obras del centro joven”. “Evidentemente, este equipo de Gobierno no tiene nada que ver con esos hechos. Nadie que quiera mostrarnos su apoyo haría una cosa así, porque a quien beneficia es al PP ya que le convierte en víctima”.

**Ciudadanos celebra su primera asamblea abierta en Azuqueca.**— Ciudadanos, la formación a la que se han pasado tres de los cuatro ediles no adscritos que abandonaron las filas del PSOE, convocó el 13 de febrero su primera asamblea abierta en Azuqueca. Según Alejandro Ruiz, coordinador provincial de Ciudadanos en Guadalajara, “ya podemos decir que el proyecto de Ciudadanos en Azuqueca de Henares ha nacido. En próximas fechas se establecerá una estructura organizativa que pueda canalizar de forma eficaz los pasos a seguir de aquí en adelante”.

**Actos de campaña de Podemos en Azuqueca de Henares.**— Podemos celebró a comienzos del mes de febrero dos actos de campaña en Azuqueca de Henares, de cara a la elección de los órganos internos del partido a nivel regional. La candidatura Desde Abajo Podemos celebró su acto el día 1 de febrero en el centro de ocio, mientras que Claro que Podemos lo hizo al día siguiente en el Foro. Finalmente, el sábado 14, José García Molina fue elegido secretario general de Podemos Castilla-La Mancha, por la candidatura Claro que Podemos.

**Mercado de la Tierra.**— El 21 de marzo, coincidiendo con el tercer sábado del mes, Azuqueca acoge una nueva edición del Mercado de la Tierra. Los puestos, con productos ecológicos y artesanales del municipio y la provincia, se instalarán de 11:30 a 19 horas en el antiguo cuartel de la Guardia Civil. Además, a las 17 horas, se ha programado la actuación del grupo de jazz ‘Station Road’.



**Las historiadoras azudenses Laura y María Lara, en la Academia Andaluza de la Historia.**— Las historiadoras y escritoras azudenses Laura y María Lara Martínez se han incorporado a la Academia Andaluza de la Historia, una institución dedicada a la investigación, la docencia y la difusión del conocimiento de la Historia andaluza. Las historiadoras Lara Martínez, que han dedicado numerosas páginas a hablar de Brujería e Inquisición en Andalucía y de las Cortes de Cádiz y su influjo en el contexto de las independencias iberoamericanas, han sido nombradas académicas por Madrid. El 5 de febrero presentarán en el Ateneo de Sevilla la novela *Memorias de Helena* y el viernes 6 tendrá lugar en el teatro de Aznalcóllar el recital de versos de su nuevo libro *Poemaría*.

**Fotoflú organiza un curso de fotografía digital.**— La asociación Fotoflú ha organizado un curso de fotografía digital, en el que se ofrecerá formación sobre edición y manejo de archivos RAW y técnicas de revelado HDR. El curso, que tendrá un precio de 35 euros, se impartirá del 7 de abril al 11 de junio en el centro de ocio Río Henares. Los días lectivos serán los martes y jueves, de 20 a 21:30 horas. La preinscripción está abierta hasta el 20 de marzo y la matriculación definitiva se realizará entre el 23 y el 31 de marzo.



El edificio se encuentra en la carretera de Meco

**El teniente de alcalde y candidato a la Alcaldía por el PSOE pide que albergue una oficina del DNI**

## José Luis Blanco solicita al Gobierno “que abra ya” el edificio de la Seguridad Social

El teniente de alcalde del Área Económica y candidato a la Alcaldía por el PSOE, José Luis Blanco, ha pedido al Gobierno de España “la apertura inmediata” del edificio que alberga la sede de la Seguridad Social en Azuqueca, ubicado en la carretera de Meco. “La apertura de este edificio evitará que los vecinos y vecinas de Azuqueca tengan que desplazarse hasta Guadalajara para realizar las gestiones relacionadas con el Gobierno de España”, explica y señala que “con este objetivo se solicitó y es necesario abrirlo cuanto antes”.

Además, José Luis Blanco pide al Gobierno de España que dote a este equipamiento de una oficina para la expedi-

ción y renovación del Documento Nacional de Identidad.

En un vídeo difundido a través de las redes sociales, Blanco recuerda que el edificio se empezó a construir en 2011, “después de muchas presiones del Gobierno municipal al Gobierno de la nación, entonces en manos del PSOE” y añade que con la llegada de Mariano Rajoy “se paralizaron y retrasaron las obras”. “Ahora el edificio ya está finalizado, pero vacío, ¿a qué está esperando el señor Rajoy para abrirlo?”, se pregunta José Luis Blanco, al tiempo que anticipa la posibilidad de esperar “a las elecciones para que María Dolores de Cospedal se cuelgue una medalla que no le corresponde”.



**Martín Rojas**

ESTUDIO DE VIDRIO

**CRISTALERÍA MARTÍN ROJAS**

• MANUFACTURAS DE VIDRIO EN GENERAL:  
ESPEJOS, TAPAS DE MESA, VIDRIOS PARA PUERTAS DE PASO, VIDRIERAS, VIDRIO ARTÍSTICO, VIDRIOS LAMINADOS DE SEGURIDAD, VIDRIOS DE COLOR, CLIMALIT...

• MAMPARAS DE BAÑO  
• PUERTAS DE VIDRIO CORREDERAS  
• ENMARCACIÓN

www.estudiomartinrojas.com • visítanos en: 

C/ Postas, 2 • C/ Informática, 46 • 19200 Azuqueca de Henares  
Tel./Fax. 949 26 11 09 • estudio@estudiomartinrojas.com

Concluye así la actuación iniciada con el hormigonado de la zona

## Completadas las nuevas plantaciones en los taludes del parque de El Lavadero

Ya se han completado las nuevas plantaciones previstas en los taludes del parque de El Lavadero. El concejal de Mantenimiento Urbano, Rubén Carbajo, ha recordado que “con el fin de optimizar el riego y el mantenimiento de la zona, se recubrieron los taludes de la parte baja del parque lineal con hormigón proyectado, y ahora, en los alcorques se han plantado especies trepadoras ornamentales de la variedad 'La Ampelopsis' y otras especies vegetales que recubrirán los taludes a medida que vayan creciendo”. Carbajo ha explicado que los arbustos que había en estos taludes dificultaban los trabajos de limpieza.

Por otra parte, ya han finalizado también los trabajos programados por el Ayuntamiento de Azuqueca en varios taludes situados entre el camino de la Barca y la calle La Noguera. En este



Las plantas trepadoras recubrirán el hormigón proyectado de los taludes

caso, las zonas terrazas se desbrozaron y limpiaron y la superficie, de casi 600 metros cuadrados, ha sido recubierta de adoquines.

### Guardería La Noguera

Además, se está completando la obra prevista por el

Ayuntamiento junto a la guardería municipal La Noguera. “Se desplaza el vallado perimetral y se pavimenta la zona para poder ampliar el espacio de juegos del centro educativo”, detalla el responsable municipal de Mantenimiento Urbano.

## Breves

**Actuaciones en el parque de La Quebradilla.**– El concejal de Mantenimiento Urbano, Rubén Carbajo, ha adelantado que “en breve, en el mes de marzo”, comenzarán las obras programadas por el Ayuntamiento en uno de los caminos del parque de La Quebradilla. “Para facilitar el tránsito de las personas y evitar la formación de regueras por el agua de lluvia, se instalará un sistema de drenaje para evacuar el agua, se pondrá un bordillo y se cubrirá la superficie del camino con hormigón”, ha detallado el edil.

Además, en esta zona verde del municipio, se harán nuevas plantaciones. “Se va a actuar –describe Carbajo– en una superficie total de algo más de 7.000 metros cuadrados en la zona sur, la más baja del parque”. El edil ha explicado que las nuevas plantaciones van acompañadas de los correspondientes sistemas de riego.



### Mejoras en las aceras de la avenida de la Técnica.

Operarios de Vías y Obras del Ayuntamiento de Azuqueca de Henares trabajan en la reparación de las zonas deterioradas de las aceras de la avenida de la Técnica, en el polígono industrial Comendador. La concejala de Urbanismo, Beatriz Pérez, ha explicado que “una brigada trabaja en la zona, sustituyendo las baldosas y los bordillos que presentan desperfectos, en la mayor parte de los casos debido al peso de los vehículos que se suben sobre las aceras y a la presión de las raíces de los árboles”. Además, el Ayuntamiento tiene previsto acometer “otras obras de mejora de pavimento en los polígonos industriales, en la parte que le corresponde al Ayuntamiento y que forman parte de las inversiones del presupuesto municipal de este año”, adelanta Pérez.

### Llegan los nuevos depósitos para mejorar el riego de los parques.

El 23 de febrero, llegaban a Azuqueca los depósitos de hormigón adquiridos por el Ayuntamiento para mejorar el riego en varios parques del municipio. El concejal de Mantenimiento Urbano, Rubén Carbajo, ha explicado que “según los estudios de los técnicos, salvo en el caso de La Quebradilla, los depósitos de agua de los parques son insuficientes para el correcto mantenimiento de las zonas verdes y se requieren otros de mayor capacidad”. Con una inversión municipal de 59.000 euros, se instalarán los nuevos sistemas –los depósitos y equipos de bombeo– en los parques de La Quebradilla, Almendros, El Norte y La Ermita. “Mejoramos la eficiencia en el riego porque podremos programar los sistemas en los momentos más propicios para evitar pérdidas de agua por evaporación, como antes de la salida del sol y tras su puesta”, explica Carbajo, que recuerda que “desde hace tiempo, se usa agua no potable, procedente de un pozo de Asfain, para el mantenimiento de las zonas verdes del municipio”. En la imagen, una grúa descarga uno de los nuevos depósitos en el parque de El Norte.





**Se instalará una nueva conducción, con el objetivo de evitar cortes de agua derivados de averías o roturas de la actual**

## Adjudicada la obra de la red de agua de la carretera de Alovera y la avenida de Torrelaguna

Con una inversión que ronda los 85.000 euros, se va a instalar una nueva conducción de agua potable en el subsuelo de la avenida de Torrelaguna y de la carretera de Alovera. Al cierre de esta edición de AZUCAHICA, el inicio de los trabajos era inminente, según las previsiones del departamento municipal de Urbanismo.

La concejala del área, Beatriz Pérez, ha explicado que “la actuación, desde la calle Mayor hasta la calle Antonio Pérez, forma parte del plan de mejora continuado de la red de agua del municipio impulsado por el Ayuntamiento y cuyo objetivo es evitar cortes de agua provocados por averías o roturas en las conducciones y evitar pérdidas de agua”. En este sentido, la edil ha recordado que el pasado verano, se actuó en el entorno del bulevar de las Acacias y en la avenida de La Paz.

Beatriz Pérez ha detallado que “la conducción actual, de fibrocemento, es



La actuación abarca la zona comprendida entre la calle Mayor y la calle Antonio Pérez

antigua y sufre roturas ocasionales que obligan a cortar el suministro; la nueva tubería será de fundición dúctil, de 250 milímetros de diámetro y, en el caso de las acometidas, se utilizará polietileno de 63 milímetros de diámetro”.

La actuación de mejora de la red de agua en la carretera de Alovera y la avenida de Torrelaguna cuenta con una subvención de algo menos de 40.000

euros de la Mancomunidad de Aguas del Sorbe (MAS).

### Después, las aceras

La responsable municipal de Urbanismo ha adelantado que tras esta obra, “se renovarán las aceras del margen izquierdo de estas dos vías, la carretera de Torrelaguna y la carretera de Alovera, lo que supondrá una inversión municipal de alrededor de 130.000 euros”.

## El tráfico en la zona se verá condicionado por los trabajos

La ejecución de las obras en dos de los viales más transitados del municipio, la carretera de Alovera y la avenida de Torrelaguna, va a condicionar el tráfico en toda la zona durante el próximo mes. La concejala de Urbanismo, Beatriz Pérez, ha explicado que “se colocarán vallas y señales para advertir a los conductores del corte del tráfico en estas calles, durante el tiempo que se prolonguen los trabajos”.

Pérez ha pedido disculpas a los ciudadanos y ciudadanas afectadas por la ejecución de las obras. “Trataremos de minimizar las molestias y se mantendrá un carril abierto cuando sea posible. Sí se permitirá el acceso a los garajes de la zona en todo momento”, adelanta la edil, que ha señalado que en las paradas de los autobuses se pondrán carteles informativos para advertir a los usuarios sobre el cambio de recorrido de las rutas.

## Una remodelada plaza del Doctor Fleming.

Las obras de remodelación de la plaza Doctor Fleming, junto a la Casa de la Cultura, están prácticamente finalizadas. Al cierre de esta edición de AZUCAHICA, únicamente quedaban pendientes algunos remates y la instalación de parte del mobiliario urbano. La concejala de Urbanismo, Beatriz Pérez, ha recordado que con esta actuación, “se ha realizado la renovación integral de las redes de agua potable, de saneamiento, de iluminación y de riego, se han eliminado los parterres elevados, y se ha generado una plataforma única; para facilitar el acceso a la sala infantil de la biblioteca se ha construido además una rampa, que evita el uso de escaleras”.

En la plaza se han plantado cuatro ejemplares de *ginkgo biloba*, tres cipreses y, en el centro, un arce. “Son árboles de porte, más grandes que los que plantamos habitualmente y que pronto generarán zonas de sombra en esta céntrica plaza”, explica la concejala de Urbanismo.



Del 11 de mayo al 21 de junio, la sala de estudio volverá a abrir hasta la 1:30 de lunes a viernes

## Cerca de 1.000 estudiantes acudieron a la Biblioteca durante el horario ampliado

Alrededor de un millar de personas han hecho uso de la sala de estudio de la Biblioteca Municipal Almudena Grandes en el horario especial de apertura puesto en marcha por el Ayuntamiento durante el periodo de exámenes. La concejala de Cultura, Sandra Yagüe, ha anunciado que "ante la buena acogida, esta ampliación del horario se volverá a repetir de cara al siguiente periodo de exámenes, en concreto, entre el 11 de mayo y el 21 de junio".

En concreto, entre el 12 de enero y el 15 de febrero, se permitió el acceso a la sala de estudio de la Biblioteca de lunes a viernes, de 10 de la mañana a 1:30 horas de la madrugada, y los sábados y

domingos, entre las 9 y las 22 horas. Los usuarios también tuvieron a su disposición la conexión *wifi* a internet y las obras de referencia situadas en las zonas de estudio. Sin embargo, no funcionaban los servicios de préstamo y hemeroteca ni se permitía el acceso al aula de ordenadores.

El horario habitual de la sala de estudio de la Biblioteca es de lunes a viernes, de 10 a 21 horas. Además de este espacio, los estudiantes también disponen de una sala en El Foro, a la que se puede acceder de lunes a viernes, de 8:30 a 22:30 horas y otra en el Centro de Ocio que abre también los sábados y domingos.

Asistirán los directores de la cinta, Esteban Roel y Juanfer Andrés

## La película 'Musarañas' se proyecta el 8 de marzo en Azuqueca

Azuqueca es una de las diez localidades españolas incluidas en el Ciclo Gas Natural Fenosa de Cine Itinerante. El 8 de marzo, se proyectará en la Casa de la Cultura a las 19 horas la película 'Musarañas', y en el acto estarán sus directores, Esteban Roel y Juanfer Andrés. La entrada es gratuita, aunque las invitaciones deben recogerse desde las 17 horas, en la taquilla de la Casa de la Cultura.

Mediante esta iniciativa, que llega este año a su cuarta edición, la Academia de Cine acerca a localidades de más de 20.000 habitantes sin salas de cine comerciales, producciones nacionales, en esta ocasión, nominadas a los premios Goya.



Cartel de la película

La concejala de Cultura, Sandra Yagüe, ha agradecido la inclusión de Azuqueca de Henares en este ciclo "que acerca la cultura cinematográfica a la ciudadanía".

## Programación de la Biblioteca

**Encuentro con Lola López Mondéjar.**– La psicóloga, psicoanalista y escritora Lola López Mondéjar estará en Azuqueca el 6 de marzo para hablar sobre su libro *La primera vez que no te quiero*. El encuentro con los lectores será en la sala de conferencias de la Casa de la Cultura, a las 18 horas.

**Una Merienda de Cuentos, el 10 de marzo.**– La próxima sesión del programa 'Una merienda de Cuentos', dirigido a niños y niñas de 3 a 8 años, será el día 10 de marzo, a las 17 horas, en la Casita de los Cuentos Eva Ortiz. Las invitaciones se pueden retirar en la biblioteca infantil, desde el 2 de marzo.

**Légoles, en el Jueves de Cuento.**– El Grupo Légoles, formado por Carmen Fernández y Manuel Castaño, protagonizan el 19 la sesión de marzo del programa 'Jueves de Cuento'. La sesión, que girará en torno al miedo, dará comienzo a las 19 horas, en la Casita de los Cuentos Eva Ortiz (entrada libre, hasta completar aforo). Esta actividad forma parte del programa Pasaporte Cultural puesto en marcha desde el Ayuntamiento, en colaboración con los Institutos de Secundaria del municipio.

**'Atapuerca: el tesoro de la prehistoria'.**– Uno de los investigadores que trabaja en el yacimiento de Atapuerca, Ignacio Martínez Mendizábal, ofrece el 12 de marzo, a las 11,30 horas, en el salón de actos de la Casa de la Cultura, una charla titulada 'Atapuerca: el tesoro de la prehistoria'.

### Rotundifolia y sus cuentos a mano.

Rotundifolia, *alter ego* de Estrella Ortiz, estará en la Casita de los Cuentos Eva Ortiz el viernes 27 de marzo, a las 17:30 horas. Las invitaciones para la sesión, titulada 'Rotundifolia y sus cuentos a mano', se pueden recoger en la biblioteca infantil desde el 18 de marzo.

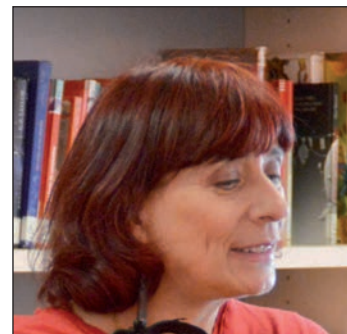

**Continúa 'Nuevos Alimentos para Bebés'.**– A lo largo del mes de marzo, se celebran ocho nuevas sesiones del programa 'Nuevos Alimentos para Bebés', impulsado por el Ayuntamiento de Azuqueca de Henares, para el fomento de la lectura desde edades tempranas. La iniciativa se dirige a familias que estén esperando un bebé o a aquellas que lo hayan tenido recientemente. Las sesiones se desarrollan en la Casita de los Cuentos Eva Ortiz los miércoles, a las 12 y los jueves, a las 18 horas.

**Red de Lectores Libro y Manta.**– Los interesados en incorporarse al programa de animación a la lectura de la Biblioteca Municipal dirigido a familias 'Red de Lectores Libro y Manta', pueden solicitar en la Biblioteca el carné correspondiente. Este título permite acceder a las sesiones de la Casita de los Cuentos de los viernes y participar en actividades, talleres de animación a la lectura y sesiones de cuentacuentos; acceder a los materiales de la Casita de los Cuentos y participar en las sesiones de animación a la lectura para padres.

**Segundo cuatrimestre del Taller de cine.**– El segundo cuatrimestre del Taller de Cine, que impulsa el Ayuntamiento de Azuqueca de Henares a través de la Biblioteca Municipal Almudena Grandes y que imparte José Antonio Orteu, continúa en marzo con la temática 'Cómico: de la viñeta a la pantalla'. Las personas interesadas pueden obtener más información en la Biblioteca Municipal, en el teléfono 949 34 84 67 y en el correo electrónico [direccion.biblioteca@azuqueca.net](mailto:direccion.biblioteca@azuqueca.net).



La programación municipal incluye también teatro para adultos, música y exposiciones

## La Casa de la Cultura ofrece en marzo tres espectáculos infantiles

La programación cultural del mes de marzo del Ayuntamiento de Azuqueca incluye tres espectáculos dirigidos al público infantil y familiar. Por un lado, el domingo 22 de marzo, 'Telón Tolón' pone en escena a las 18 horas el teatro musical infantil 'Música maestro'. Las entradas, al precio de 4 euros, se pueden adquirir de manera anticipada en la página web municipal ([www.azuqueca.es](http://www.azuqueca.es)), en los cajeros ciudadanos y una hora y media antes de la función, en taquilla.

Una semana más tarde, el domingo 29, 'Pilpira Teatro' pondrá en escena a las 18 horas 'La liebre y la zorra', un espectáculo teatral infantil de sombras. También en este caso las entradas costarán 4 euros.

El tercero de los espectáculos infantiles llega de la mano del programa 'Circuito de títeres del Henares' el jueves 12 de marzo, a las 18:30 horas. En esta ocasión, la compañía Hilando Títeres representa 'Alicia en el país de las Maravillas'. Las entradas, al precio de 4 euros, se pueden comprar una hora antes de la función en taquilla y mediante reserva en la web [www.citti.es](http://www.citti.es) o en el teléfono 949 27 62 16.

### Música

Además, el Ayuntamiento ha programado una actuación musical a cargo de la joven intérprete y compositora madrileña Belén Gómez el sábado 14 de marzo, a las 20 horas. Las entradas, al precio de 5 euros, se pueden adquirir de manera anticipada en la página web municipal ([www.azuqueca.es](http://www.azuqueca.es)), en los cajeros ciudadanos y una hora y media antes de la función, en taquilla.

Para el sábado 21 de marzo, a las 19 horas, se ha previsto el musical de María Gracia 'Noches de España. Homenaje a Rafael de León', que ofrece poesía, danza, copla y cantes. El precio de la entrada es de 5 euros (a la venta una hora y media antes en taquilla, y anticipada en la web municipal y en los cajeros).

### Teatro

La oferta cultural de marzo incluye también el espectáculo teatral 'Edema Gobias', a cargo de Estigma Teatro, el día 28 de marzo, a las 20 horas. Las entradas costarán 6 euros y se pondrán a la venta una hora y media antes del inicio de la función en taquilla y de manera anticipada en la web municipal y en los cajeros.

## Exposiciones

**'Alternativas para el cambio'.**— Hasta el día 28 de febrero en El Foro, y desde el 4 al 16 de marzo en la Casa de la Cultura, se puede visitar la exposición 'Alternativas para el cambio', una iniciativa de la ONGD DiDeSUR cuyo objetivo es "hacer visibles propuestas y modelos alternativos al actual".

**'Luchando por la dignidad'**— Del 2 al 14 de marzo, la sala de exposiciones de la Casa de la Cultura acoge la exposición 'Luchando por la dignidad', compuesta por una treintena de imágenes en blanco y negro captadas por los fotógrafos Nacho Izquierdo y Nando Rivero. La muestra se inaugura el 2 de marzo, a las 19:30 horas.

**'Mujeres científicas'**— El Instituto de la Mujer ha organizado la exposición 'Mujeres científicas', que se podrá visitar en la sala de exposiciones de la Casa de la Cultura del 18 al 30 de marzo. A través de 38 carteles, se pretende dar visibilidad a las mujeres que contribuyeron al avance de la ciencia.

Pueden participar artistas mayores de 18 años residentes en el municipio

## Convocados los certámenes locales de Pintura y Fotografía 'Villa de Azuqueca 2015'

Hasta el 24 de abril, permanece abierto el plazo para presentar trabajos a los certámenes locales 'Villa de Azuqueca 2015', que convoca el Ayuntamiento en las modalidades de Pintura y Fotografía. "Se trata de una iniciativa con la que se pretende apoyar e incentivar a los artistas del municipio", destaca la concejala de Cultura, Sandra Yagüe, quien recuerda que pueden participar los mayores de 18 años residentes en Azuqueca, salvo las personas ganadoras en la edición del año pasado. En el caso de Pintura, que celebra su trigésimo segunda edición, se ha marcado como tema "historias cotidianas". Cada participante puede presentar hasta un máximo de dos obras con unas medidas de 60x60 centímetros como mínimo y 200x200 centímetros como máximo. El estilo y la técnica son libres, excepto el dibujo. Se concederá un único premio dotado con 800 euros.

El certamen de Fotografía llega a su vigésima convocatoria y el tema es Azuqueca, en

todo aquello que se relacione con el patrimonio cultural y natural del municipio y sus gentes. Cada autor puede presentar hasta tres imágenes y no se requiere que formen una colección. La técnica es libre y no se admiten diapositivas ni reproducciones. Las instantáneas deben presentarse en papel fotográfico en un soporte rígido de 40x50 centímetros para su exposición. La mejor fotografía recibirá un premio de 500 euros.

### Presentación de obras

Para ambos certámenes, la convocatoria se mantiene abierta hasta las 14 horas del día 24 de abril. Los trabajos deben entregarse en la Casa de la Cultura (avenida de Francisco Vives, 3), de lunes a viernes, de 10 a 13 horas, y, de 17 a 21 horas.

La entrega de premios se realizará el 16 de mayo, a las 13:30 horas, en la Casa de la Cultura. El acto también servirá para inaugurar la exposición con las obras seleccionadas y premiadas, que se podrá visitar hasta el 26 de mayo.



**El Mes del Jazz toca a su fin.**— Con el concierto de Jerry González Trío programado para el 28 de febrero, se despedirá el XIV Mes del Jazz, organizado por el Ayuntamiento de Azuqueca. El encargado de abrir esta edición fue Pedro Iturralde (en la imagen), que agotó todas las localidades de la Casa de la Cultura. Tras él, han actuado Aurora García Sextet y la formación local Continuo. El concierto de Jerry González dará comienzo a las 21 horas, y las localidades cuestan 8,25 euros para titulares de la Tarjeta Ciudadana y 9,95 para el resto.

# 8 DE MARZO

El 8 de marzo, Día Internacional de las Mujeres

## Sandra Yagüe: “La sociedad no puede progresar sin igualdad”

Con motivo de la conmemoración del 8 de marzo, Día Internacional de las Mujeres, el Ayuntamiento de Azuqueca de Henares, con la colaboración del Consejo Local de Igualdad para Mujeres y Hombres, ha preparado un programa que, bajo el lema ‘Igualdad para las mujeres: Progreso para todas las personas’, ofrece “propuestas de todo tipo y para diferentes públicos”, avanza la concejala del área, Sandra Yagüe.

El acto central del programa se celebra en la Casa de la Cultura el día 6, a partir de las 17:30 horas. “Como es habitual, el Ayuntamiento organiza un acto institucional donde, además de darse lectura al manifiesto acordado por el Consejo Municipal de Igualdad, habrá una actividad reivindicativa y una actuación musical”, avanza la edil. Precisamente, el día 6, comienza el ciclo de cine y feminismo que durante el mes de marzo se va a desarrollar en la Casa de la Cultura y que contempla la proyección de cuatro títulos (ver información de apoyo).

Por otra parte, la Ocioteca de El Foro dedica las sesiones de marzo a la igualdad de oportunidades. Bajo el lema ‘Sí igualdad – No da igual’, el día 5 se impartirá una sesión de sensibilización, mientras que el día 12 se preparará una obra de teatro corta, que se representará los días 19 y 26 (más información, en página 23).

### Retirada de invitaciones

El sábado 7, la artista Alicia Murillo Ruiz sube al escenario de la Casa de la Cultura con ‘Cuidado con la perra’, un espectáculo de humor y música. La entrada es gratuita y las invitaciones se puede retirar desde el lunes 2 de marzo en la conserjería de la Casa de la Cultura. Para facilitar la asistencia, se ofrece servicio de guardería sin coste alguno para las familias.

Por último, el mismo 8 de marzo, Azuqueca conmemora el Día Internacional de las Mujeres con el Reto Solidario de la Igualdad. En esta cuarta edición, el dinero recaudado con la inscripción, que se mantiene abierta hasta el día 6, se va a destinar a la Plataforma Estatal de Afectados por la Hepatitis C (más información, en página 18).

### Actividades mensuales

Además de las actividades del 8 de marzo, el 15 de marzo, la asociación

Crisol organiza en el parque de La Constitución el taller ‘Juega, pinta y colorea por la Igualdad’ con el juego de la oca ‘De oca a oca, la igualdad es lo que toca’ para niños y niñas a partir de 8 años y el taller de dibujos con las profesiones como temática, de 4 a 8 años. La concejala de Igualdad recuerda que “esta actividad es posible gracias al dinero que se logró a través de la Quedada Femenina no Competitiva ‘Corre, trota, camina por la Igualdad de género’ del 8 de febrero”.

Además, del 16 al 27 de marzo, se imparte una nueva edición del taller de alfabetización digital que oferta el Centro de la Mujer.



Cartel del 8 de marzo

## Muestra ‘Mujeres científicas’

Del 19 al 30 de marzo, la sala de exposiciones de la Casa de la Cultura acoge la muestra ‘Mujeres científicas’, del Instituto de la Mujer de Castilla-La Mancha. Se trata de una colección itinerante de 38 carteles con la que se pretende dar visibilidad a aquellas mujeres, desde la antigüedad clásica hasta nuestros días, que han contribuido al avance de la ciencia, pero que, con frecuencia, no ha sido reconocidas.

## Ciclo de cine y feminismo

Durante el mes de marzo, con motivo de la conmemoración del Día Internacional de las Mujeres, se proyecta en la Casa de la Cultura un ciclo de cine y feminismo. La cartelera se compone de cuatro películas, una para cada viernes del mes, que comienzan a las 20:30 horas: *Foxfire: confesiones de una banda de chicas* (día 6), *Marsella* (día 13), *Gabrielle* (día 20) y *Azul y no tan rosa* (día 27). El precio de las entradas es, para los adultos, 3 euros con Tarjeta Ciudadana y 3,80 euros sin este documento municipal y, para los niños, 2 y 2,80 euros, respectivamente. Se pueden adquirir una hora y media antes en taquilla y, de manera anticipada, en la web municipal [www.azuqueca.es](http://www.azuqueca.es) y en cajeros habilitados. Además, hay abonos especiales (solo para adultos) por 8 euros con Tarjeta Ciudadana, 10 euros sin tarjeta y 6 euros para el alumnado del Taller de Cine, de venta solo en taquilla una hora y media antes de cada película. La entrada incluye una consumición en la cafetería de la Casa de la Cultura.

**Que tu hogar no se convierta en tu prisión.  
Con ayuda, podrás salir de esa relación dañina  
y controlar tu propia vida**

### TELÉFONOS DE INTERÉS

016: Línea gratuita 24 h.

900 100 114: Teléfono de emergencia gratuito 24 h.

949 27 73 46: Centro de la Mujer





# 8 DE MARZO

## PROGRAMA MENSUAL DE ACTIVIDADES

### MARTES 5 DE MARZO

De 17 a 19 h., en El Foro (planta baja): OCIOTECA “Sí Igualdad, no da igual”. Para adolescentes y jóvenes. Primera sesión centrada en la sensibilización hacia la igualdad de género. Organiza: Ayuntamiento de Azuqueca.

### VIERNES 6 DE MARZO

ACTO INSTITUCIONAL DEL 8 DE MARZO,  
DÍA INTERNACIONAL DE LAS MUJERES

- 17:30 h., sala de conferencias de la Casa de la Cultura: Lectura del Manifiesto, acto reivindicativo y espectáculo musical. Organiza: Ayuntamiento de Azuqueca.
- 20:30 h., salón de actos de la Casa de la Cultura: CICLO DE CINE Y FEMINISMO. Proyección de la película *Foxfire: confesiones de una banda de chicas* (no recomendada para menores de 16 años). Organiza: Ayuntamiento de Azuqueca de Henares. Entradas: adultos, 3 euros con Tarjeta Ciudadana y 3,80 euros sin este documento municipal; niños, 2 euros con Tarjeta Ciudadana y 2,80 euros, sin ella. Venta una hora y media antes en taquilla, en la web municipal [www.azuqueca.es](http://www.azuqueca.es) y cajeros habilitados. Abonos especiales (solo para adultos): 8 euros con Tarjeta Ciudadana, 10 euros sin tarjeta y 6 euros para el alumnado del Taller de Cine. De venta solo en taquilla una hora y media antes de cada película. La entrada incluye una consumición en la cafetería de la Casa de la Cultura una vez acabada la sesión.

### SÁBADO 7 DE MARZO

19 h., salón de actos de la Casa de la Cultura: ESPECTÁCULO DE HUMOR Y MÚSICA ‘CUIDADO CON LA PERRA’, realizado por Alicia Murillo Ruiz. Sinopsis: En su recital, esta artista multi-indisciplinada canta, habla por los codos, baila, toca el piano, el ukelele, las castañuelas o a lo mejor no hace nada de todo eso. Depende de por lo que le dé. Entrada gratuita, retirada de invitaciones en la Casa de la Cultura desde el lunes 2 de marzo y hasta que se agoten. Servicio de guardería gratuito. Organiza: Ayuntamiento de Azuqueca.

### DOMINGO 8 DE MARZO

Desde las 10:30 h., con salida y llegada en la pista de atletismo del complejo San Miguel: IV RETO SOLIDARIO POR LA IGUALDAD, carrera de 5 o 10 kilómetros a beneficio de la Plataforma Estatal de Afectados por la Hepatitis C. A las 12 h., carreras infantiles. Inscripciones: 7 euros general y 5 euros abonados del Centro Acuático y Deportivo Azuqueca de Henares. Fecha límite para formalizar la participación: 6 de marzo. Organiza: La Alameda Agua y Salud. Colabora: Ayuntamiento de Azuqueca.

Más información en página 18

### JUEVES 12 DE MARZO

De 17 a 19 h., en El Foro (planta baja): OCIOTECA “Sí Igualdad, no da igual”. Para adolescentes y jóvenes. Segunda sesión dedicada a escribir una obra teatral corta que refleje diferentes actitudes, comportamientos y acciones donde se favorezca la igualdad de género. Organiza: Ayuntamiento de Azuqueca.

### VIERNES 13 DE MARZO

20:30 h., salón de actos de la Casa de la Cultura: CICLO DE CINE Y FEMINISMO. Proyección de la película *Marsella* (no recomendada para menores de 12 años). Organiza: Ayuntamiento de Azuqueca. Entradas y abonos: ver información de la proyección del 6 de marzo. La entrada incluye una consumición en la cafetería de la Casa de la Cultura.

### DOMINGO 15 DE MARZO

11:30 h., parque de La Constitución: TALLER ‘Juega, pinta y colorea por la Igualdad’ con el JUEGO DE LA OCA ‘De oca a oca, la igualdad es lo que toca’ (niños y niñas a partir de 8 años) y TALLER DE DIBUJOS con las profesiones como temática (niños y niñas de 4 a 8 años). Organiza: Asociación Crisol. Actividad patrocinada a través de la Quedada Femenina no Competitiva ‘Corre, trota, camina por la Igualdad de género’ celebrada el 8 de febrero.

### DEL LUNES 16 DE MARZO AL 27 DE MARZO

De 10:30 a 12 h., en la sala de internet de El Foro: TALLER DE ALFABETIZACIÓN DIGITAL para el desarrollo de habilidades técnicas relativas al uso de las tecnologías de la información y la comunicación. Organiza: Ayuntamiento de Azuqueca. Dirigido a mujeres de Azuqueca, previa preinscripción en el Centro de la Mujer.

### JUEVES 19 DE MARZO

De 17 a 19 h., en El Foro (planta baja): OCIOTECA “Sí Igualdad, no da igual”. Para adolescentes y jóvenes. Tercera sesión para el desarrollo de una obra teatral corta que refleje diferentes actitudes, comportamientos y acciones donde se favorezca la igualdad de género. Organiza: Ayuntamiento de Azuqueca.

### VIERNES 20 DE MARZO

20:30 h., salón de actos de la Casa de la Cultura: CICLO DE CINE Y FEMINISMO. Proyección de la película *Gabrielle* (no recomendada para menores de 7 años). Organiza: Ayuntamiento de Azuqueca. Entradas y abonos: ver información de la proyección del 6 de marzo. La entrada incluye una consumición en la cafetería de la Casa de la Cultura.

### JUEVES 26 DE MARZO

De 17 a 19 h., en El Foro (planta baja): OCIOTECA “Sí Igualdad, no da igual”. Para adolescentes y jóvenes. Cuarta sesión para el desarrollo de una obra teatral corta que refleje diferentes actitudes, comportamientos y acciones donde se favorezca la igualdad de género. Organiza: Ayuntamiento de Azuqueca.

### VIERNES 27 DE MARZO

20:30 h., salón de actos de la Casa de la Cultura: CICLO DE CINE Y FEMINISMO. Proyección de la película *Azul y no tan rosa* (no recomendada para menores de 12 años). Organiza: Ayuntamiento de Azuqueca. Entradas y abonos: ver información de la proyección del 6 de marzo. La entrada incluye una consumición en la cafetería de la Casa de la Cultura.

A beneficio de la Plataforma Estatal de Personas Afectadas por Hepatitis C

## El domingo 8 de marzo, se celebra el IV Reto Solidario por la Igualdad

Por cuarto año consecutivo, Azuqueca de Henares celebra el Reto Solidario por la Igualdad, que tendrá lugar el 8 de marzo, coincidiendo con el Día Internacional de las Mujeres. Las inscripciones se pueden formalizar hasta el día 6 en el pabellón Ciudad de Azuqueca (calle Ana María Matute, s/n). La cuota es de 7 euros, salvo los abonados del Centro Acuático y Deportivo de la localidad, que deben abonar 5 euros.

La concejala de Igualdad de Oportunidades, Sandra Yagüe, señala que “al igual que la Quedada Femenina del 8 de febrero, esta cita servirá para mostrar el apoyo de Azuqueca a los enfermos de hepatitis C” y aclara que la recaudación se va a destinar a la plataforma estatal de personas afectadas por este virus.

La prueba, con salida a las 10:30 horas en la pista de atletismo del complejo San Miguel, consiste en completar 10 kilómetros por un circuito urbano (dos vueltas), aunque se ofrece la posibilidad de dar una



Cartel de la carrera

vuelta (5 kilómetros) y recibir igualmente la bolsa del corredor. Para los más pequeños, se han programado carreras infantiles a partir de las 12 horas.

Se entregarán premios a los tres primeros, tanto de la clasificación general, como de los abonados, en masculino y femenino, y también se reconocerá al club con mayor participación. Más información, en el teléfono 949 36 22 28 y en el correo [polideportivo@alamedaagua.es](mailto:polideportivo@alamedaagua.es).



Momento de la salida de los participantes que optaron por correr

Con cerca de 700 dorsales, se dobló la cifra con respecto a la edición pasada

## Éxito de participación en la segunda Quedada Femenina no Competitiva

Un total de 682 personas participaron el 8 de febrero en la II Quedada Femenina no Competitiva, que organizó el Club Triatlón Azuqueca, en colaboración con el Ayuntamiento y la asociación Crisol. Bajo el lema ‘Corre, trota, camina por la educación en igualdad’, esta prueba discurrió por circuito urbano y contó con dos distancias: 6 kilómetros, para quienes optaron por correr o trotar, y 2,8 kilómetros, para los que caminaron.

La concejala de Igualdad de Oportunidades, Sandra Yagüe, se muestra muy satisfecha por la respuesta obtenida. “Se duplicó el número de participantes con

respecto a la primera edición, cuando se inscribieron 330 personas, y, por otra parte, la venta de los dorsales también funcionó muy bien y se consiguió reunir 1.050 euros frente a los 740 del año pasado, que servirán para organizar talleres infantiles de educación de género”, detalla. La edil también destaca que esta cita “sirvió para mostrar el apoyo de Azuqueca con los enfermos de hepatitis C”.

El responsable municipal de Deportes, José Luis Escudero, agradece al Club Triatlón de Azuqueca su “implicación”, así como al resto de empresas patrocinadoras y colaboradoras.



**‘Maternidades subversivas’.** – Alicia Murillo Ruiz, activista feminista y artista, ofreció el 12 de febrero en El Foro una charla que reunió a una treintena de participantes. Bajo el título de ‘Maternidades subversivas’, la sesión sirvió para conocer los derechos y deberes que acompañan a la maternidad, al tiempo que se repasó la situación de las familias en general y de las madres en particular mediante el análisis de aspectos sociales, económicos, legales, emocionales y físicos.

## La Liga Arco Iris

Durante la jornada deportiva del 20, 21 y 22 de febrero, el Ayuntamiento de Azuqueca de Henares, a propuesta del Consejo Local de Igualdad para Mujeres y Hombres, se sumó a la iniciativa ‘La Liga Arco Iris’, que promovió la Federación Estatal de Lesbianas, Gays, Transexuales y Bisexuales (FELGTB). “Esta iniciativa consistía en que los jugadores de los distintos equipos llevaran durante el partido unos cordones, lazos o pulseras con los colores del arcoíris para, con este gesto, demostrar su apoyo a la lucha por el respeto a la diversidad sexual en el deporte, concretamente en el mundo del fútbol”, explica la concejala de Igualdad de Oportunidades, Sandra Yagüe, quien aclara que esta medida se enmarcaba en el Día contra la Homofobia en el Deporte, que se conmemoró el 19 de febrero. El responsable municipal de Deportes, José Luis Escudero, agradece el respaldo mostrado tanto por el Club Deportivo Azuqueca, como por el Alza Basket Azuqueca, el Avangreen Balonmano Azuqueca y el Navarra Club Fútbol Sala Azuqueca.





Fachada de la Escuela Infantil La Curva

**Las solicitudes se pueden recoger en el Ayuntamiento o en los propios centros**

## El 9 de marzo, se abre la inscripción en las Escuelas Infantiles municipales

Desde el lunes 9 de marzo y hasta el miércoles 8 de abril, el Ayuntamiento de Azuqueca de Henares mantiene abierto el plazo de inscripción en las cuatro Escuelas Infantiles municipales con que cuenta la localidad: 8 de Marzo, La Noguera, Elvira Lindo y La Curva.

Las solicitudes, que se pueden retirar en el Ayuntamiento o en los propios centros, deben entre-

garse, junto a la documentación requerida, en el Servicio de Atención a la Ciudadanía (SAC), de lunes a jueves, de 8 a 19 horas, y los viernes, de 8 a 15 horas.

### De 0 a 3 años

La concejala de Infancia, Elisa Cansado, recuerda que "las guarderías cuentan con tres niveles, en función de la edad de los pequeños, de 0 a 1, de 1 a 2 y de 2 a 3 años"

## Jornadas de puertas abiertas

Las Escuelas Infantiles municipales han organizado jornadas de puertas abiertas para que "las familias tengan la ocasión de conocer las instalaciones, el personal y el proyecto educativo que se desarrolla en cada centro y, de este modo, elegir el que más se ajusta a sus necesidades o preferencias", explica la concejala de Infancia, Elisa Cansado. El calendario de visitas es el siguiente:

- **Lunes 2 de marzo:** E.I. La Noguera  
C/ Alto de la Noguera, 1. Tel: 949 26 40 18
- **Martes 3 de marzo:** E.I. Elvira Lindo  
C/ Vicente Aleixandre, 7. Tel: 949 88 34 93.
- **Miércoles 4 de marzo:** E.I. 8 de Marzo  
Avda. Museo del Prado, 73. Tel: 949 26 62 34.
- **Jueves 5 de marzo:** E.I. La Curva  
C/ Donantes de Sangre, 1. Tel: 949 26 06 99.

## Calendario del proceso de solicitud

- **Del 9 de marzo al 8 de abril:** solicitud de plaza.
- **Del 8 al 14 de abril:** revisión de las solicitudes.
- **15 de abril:** publicación del listado provisional.
- **Del 16 al 24 de abril:** recogida de reclamaciones.
- **4 de mayo:** sorteo público (si fuera necesario).
- **6 de mayo:** publicación del listado definitivo.

y aclara que "como en convocatorias anteriores, si el número de solicitudes recibidas supera al de vacantes disponibles, las plazas se cubrirán mediante sorteo público".

La edil azudense también destaca la celebración

de jornadas de puertas abiertas. "Es una iniciativa que pusimos en marcha hace ya cuatro años y que repetimos desde entonces porque las familias lo demandan", señala Elisa Cansado (más detalles, en el recuadro superior).

## Breves

**Charla 'Aprendiendo en familia. ¿Qué te preocupa de tu hijo?'**.- El Ayuntamiento de Azuqueca de Henares organiza el viernes 13 de marzo, a las 18 horas, una charla en las instalaciones del colegio La Espiga. Bajo el título 'Aprendiendo en familia. ¿Qué te preocupa de tu hijo?', "esta sesión permitirá crear un espacio de encuentro e intercambio en el que los participantes, padres y madres, puedan exponer sus dudas y temores", avanza la concejala de Educación, Elisa Cansado, quien añade que, para facilitar la asistencia, se ofrece servicio de guardería, previa solicitud.

**Día Internacional de los Derechos del Consumidor.**- Con motivo del 15 de marzo, Día Internacional de los Derechos del Consumidor, el Ayuntamiento de Azuqueca de Henares tiene previsto organizar diversas actividades. "Durante toda la semana, se van a impartir sesiones tanto en el Centro de Formación de la Oficina Municipal de Información al Consumidor, como en los colegios e institutos de la localidad", explica la concejala de Consumo, Elisa Cansado. Entre las propuestas ya confirmadas al cierre de esta edición de AZUCAHICA, se encuentra una charla dirigida al público en general que se celebrará el viernes 20 de marzo en el CEPA Clara Campoamor y que, con el título 'Conociendo derechos, detectando fraudes', ofrecerá información práctica y aclarará las dudas de los asistentes.

**Para los días 30 y 31 de marzo y 1 de abril**

## Nueva edición del campamento urbano de Semana Santa

Coincidiendo con las jornadas no lectivas de la Semana Santa, el Ayuntamiento de Azuqueca de Henares organiza un nuevo campamento urbano. La actividad, que se dirige a niños y niñas de 3 a 13 años, tendrá lugar en las instalaciones del colegio La Paloma los días 30 y 31 de marzo y 1 de abril. La concejala de Educación, Elisa Cansado, recuerda que "con esta medida, el Ayuntamiento pretende facilitar la conciliación de las familias ya que, mientras los más pequeños no tiene clase, son muchos los padres y madres que deben acudir a sus puestos de trabajo".

### Temática culinaria

En esta ocasión, el tema elegido para los talleres y juegos está vinculado al mundo de la cocina ya que el título del campamento es 'Torrijas en Semana Santa. Las hago yo'. Para dar una mejor respuesta a las necesidades de las familias, se ofertan tres franjas horarias, en concreto, de 10 a 14 horas, de 7 a 14 horas y de 7 a 16 horas.

Las solicitudes, con más detalles sobre los precios, se pueden retirar y entregar en las conserjerías de los centros educativos del municipio hasta las 14 horas del 27 de marzo.

El domingo 22, Día Mundial del Agua

## En marzo, ruta para conocer la zona declarada Lugar de Importancia Comunitaria

El Ayuntamiento de Azuqueca de Henares organiza el 22 de marzo, Día Mundial del Agua, una nueva Salida de Campo. "En esta ocasión, la propuesta consiste en una ruta por la zona de la ribera del Henares a su paso por el municipio que recientemente ha sido declarada Lugar de Importancia Comunitaria (LIC), un paso previo a su incorporación a la Red Natura 2000", explica el concejal de Desarrollo Sostenible, José Luis Blanco.

Bajo el título 'Estrenando LIC desde todos los ángulos del río Henares', la visita estará guiada e interpretada por técnicos y colaboradores habituales del programa municipal Salidas de Campo y "se han previsto paradas a lo largo del recorrido para poner en valor esta zona desde el punto de vista del paisaje, la geología, la botánica, la historia o el patrimonio", avanza el edil.

José Luis Blanco afirma que "se trata de una salida

especial para celebrar la declaración del LIC y como muestra de agradecimiento, tanto a los voluntarios y voluntarias de Azuqueca, como a las entidades y asociaciones que de manera desinteresada colaboran con el Ayuntamiento en el conocimiento, divulgación y conservación del Henares".

### Inscripciones, hasta el día 21

El plazo de inscripción se mantiene abierto hasta el 21 de marzo y las personas interesadas deben escribir un correo electrónico a la dirección [agenda21local@azuqueca.net](mailto:agenda21local@azuqueca.net), indicando nombre, apellidos, DNI, teléfono de contacto y fecha de nacimiento.

Para la actividad del domingo 22, la salida se ha programado a las 8:30 horas desde el Ayuntamiento y la hora de regreso se estima en torno a las 18:30 horas. Asimismo, se recomienda llevar ropa y calzado cómodo, comida y bebida.



El concejal de Desarrollo Sostenible, en la apertura de las jornadas

**Se celebraron en Azuqueca, coincidiendo con la celebración de su asamblea anual**

## Más de 130 profesionales, en las jornadas de la Asociación Española de Apicultores

Azuqueca de Henares acogió el fin de semana del 31 de enero y el 1 de febrero la tercera edición de las jornadas apícolas que promueve la Asociación Española de Apicultores (AEA), que asimismo celebró su asamblea anual.

Las jornadas contaron con la participación de más de 130 profesionales del sector e incluyeron ponencias relacionadas con las abejas y la producción de miel. "Fue muy grato comprobar que muchos de los asistentes

fueron jóvenes, algunos de ellos mujeres, que empiezan a tomar el relevo generacional en la apicultura", destaca el concejal de Desarrollo Sostenible, José Luis Blanco.

Además de las charlas, los asistentes se desplazaron a Madrid el sábado 31 para manifestarse "por la supervivencia de la abeja", reclamando claridad en el etiquetado de las mieles y la prohibición de los neonicotinoides. Además, el domingo 1 de febrero se organizó una visita al Aula Apícola.



**Día Mundial de los Humedales.**— Medio centenar de personas participaron en el recorrido por la Reserva Ornitológica Municipal organizado por el Ayuntamiento el 30 de enero, con motivo de la celebración del Día Mundial de los Humedales. El concejal de Desarrollo Sostenible, José Luis Blanco, recordó a los visitantes que "el objetivo del Ayuntamiento con éste y con los otros dos equipamientos ambientales con que cuenta Azuqueca —el Aula de la Naturaleza y el Aula Apícola— es divulgar la riqueza medioambiental del municipio y concienciar a la población de la importancia de su conservación".

## Concurso Día de la Abeja

La Red de Museos Apícolas, a la que pertenece el Aula Apícola de Azuqueca de Henares, ha convocado el primer concurso de dibujo escolar Día de la Abeja. Se establecen cuatro categorías: A (Educación Infantil, de 3 a 5 años) y, para Primaria, B (primer y segundo curso), C (tercero y cuarto) y D (quinto y sexto). Los dibujos, en formato DIN A-4 y de técnica libre, deben tener como tema la apicultura (abejas, colmenas, flora, polinización, etc.). El plazo de participación se mantiene abierto hasta el 14 de marzo y los trabajos deben entregarse en el Aula Apícola (avenida del Siglo XXI, en el Centro de Adultos Clara Campoamor), indicándose en el reverso título, nombre y apellidos del alumno o alumna, teléfono, curso, colegio y localidad. Se premiarán los tres mejores dibujos de cada categoría con un diploma acreditativo, un lote de productos apícolas y un pase libre anual a los museos de la Red, que está integrada por 16 instalaciones distribuidas por todo el país.

### Puertas abiertas en el Aula Apícola

Este concurso es una de las actividades que promueve la Red de Museos Apícolas con motivo de la celebración el 21 de marzo del Día de la Abeja. En el caso de Azuqueca, el Aula Apícola Municipal celebra una jornada especial de puertas abiertas para dar a conocer estas instalaciones y sus recursos.





Momento de la inauguración de las jornadas

Se celebraron el 14 de febrero en el Centro de Ocio Río Henares

## Las Jornadas de Protección de la Salud apoyaron a los enfermos de hepatitis C

El Ayuntamiento de Azuqueca de Henares celebró el 14 de febrero la sexta edición de las Jornadas Municipales de Protección de la Salud. “Esta actividad tuvo una doble faceta: por un lado, sirvió para promocionar hábitos saludables y, por el otro, tuvo un carácter reivindicativo para reclamar el segundo centro de salud de Azuqueca, apoyar a los enfermos de hepatitis C y en defensa de una sanidad pública y de calidad para todos”, señala la concejala de Protección de la Salud, Elisa Cansado.

Las jornadas, que se celebraron en el Centro de Ocio,

reunieron a cerca de 70 personas y el programa incluyó una ponencia sobre las relaciones tóxicas, un taller de risoterapia, una charla de seguridad en el hogar y el control de la tensión y los niveles de glucosa.

Elisa Cansado agradece la colaboración a las asociaciones sanitarias del municipio –AERFA, AECAH, Buscando una Esperanza y Luz en la Oscuridad–, así como a la Asamblea Local de Cruz Roja y agrupación de Protección Civil de Azuqueca, que “además de participar, organizaron algunas de las actividades del programa”.

Este servicio cuenta con 41 usuarios

## Comienzan los intercambios del Banco del Tiempo

Al cierre de esta edición de AZUCAHICA, el Banco del Tiempo de Azuqueca de Henares contaba con un total de 41 personas inscritas, 30 mujeres y 11 hombres, que habían realizado una quincena de intercambios: “seis de ellos estaban relacionados con deportes, ocio y tiempo libre, mientras que el resto se reparte entre actividades de cocina, artísticas, de asesoría y tareas domésticas o jardinería”, detalla la concejala de Participación Ciudadana, Sandra Yagüe.

Además de intercambios individuales, también se han organizado talleres, abiertos

a todas las personas interesadas. “Hasta el momento, se ha enseñado a fabricar jabón casero, a hacer punto y a patinar”, detalla la edil.

Sandra Yagüe destaca que el Banco del Tiempo “fomenta un concepto diferente de consumo, donde se priman las relaciones interpersonales y se potencian las redes de colaboración entre los vecinos y vecinas”.

Más información en el grupo de Facebook ‘Banco del tiempo Azuqueca’, en el correo [bancotiempo.azuqueca@gmail.com](mailto:bancotiempo.azuqueca@gmail.com) y los miércoles, de 19 a 21 horas, en el local 2 de El Foro.

La solicitud de podrá cursar en el SAC hasta el 25 de marzo

## El Ayuntamiento convoca ayudas para asociaciones y deportistas locales

Las asociaciones de Azuqueca de Henares que realizan actividades en el ámbito de la cultura, el deporte, la educación, la juventud, la sanidad, el ocio y los servicios sociales pueden solicitar hasta el 25 de marzo una subvención al Ayuntamiento, que también contempla ayudas económicas para deportistas residentes en Azuqueca con proyección reconocida en su ámbito deportivo.

La concejala de Participación Ciudadana, Sandra Yagüe, recuerda que esta convocatoria anual “tiene como objetivo respaldar el tejido asociativo, fomentar su implicación social y

apoyar la realización de actividades en el municipio”. En este sentido, la edil destaca que “buena parte de las iniciativas que organizan las asociaciones sirven para ampliar la oferta municipal, con propuestas que abarcan áreas a las que el Ayuntamiento no llegaría por sí solo”.

Las bases completas se pueden consultar en el Servicio de Atención a la Ciudadanía (SAC) del Ayuntamiento y en la web [www.azuqueca.es](http://www.azuqueca.es). Las solicitudes, junto con la documentación, deben entregarse en el SAC, ubicada en la planta baja del edificio consistorial.

## ESTACIONES DE SERVICIO



Ctra. de Azuqueca a Villanueva - km 2,35  
Villanueva de la Torre • 19209 Guadalajara

Francisco Aritio, 97  
19004 Guadalajara

## GASOLEOS A DOMICILIO

¡¡¡CALIDAD ASEGURADA!!!



TELEFONO PEDIDOS: 949 34 85 16 • [pedidosgasoleo@tititos.com](mailto:pedidosgasoleo@tititos.com)

## Los locales de ensayo de El Foro darán servicio este año a un total de 25 grupos

A lo largo de 2015, un total de 25 grupos musicales del municipio van a poder hacer uso de las salas de ensayo acondicionadas por el Ayuntamiento de Azuqueca en El Foro. "Ponemos a disposición de estos colectivos un lugar donde pueden reunirse, tocar y avanzar en su afición musical", explicó el alcalde, Pablo Bellido, tras firmar el 11 de febrero los convenios para la cesión de estos espacios.

"El Ayuntamiento mantiene desde hace años varias líneas de apoyo a los músicos, lo que incluye, además de esta cesión gratuita, la Muestra de Músicos de las fiestas de septiembre, la participación de grupos locales como teloneros en los grandes conciertos del municipio y también el programa 'Conciertos en el Cíber'".

Por su parte, la concejala de Juventud, Sagrario Bravo, destacó que "todos los músicos que solicitaron un local de ensayo van a poder hacer uso de alguna de las siete salas de El Foro" y se refirió también a "los talleres municipales que ayudan a los jóvenes a formarse, a adquirir conocimientos y a progresar en materia musical, con lo que se ponen las bases para una buena cantera de músicos en el municipio".

Los convenios de responsabilidad que firman los músicos al inicio de cada temporada tiene como objetivo "garantizar un buen uso de los espacios públicos, especificando los derechos y deberes de los músicos como, por ejemplo, los horarios, la limpieza o el cuidado de los materiales", aclara Sagrario Bravo.

### Grupos con acceso a las salas

#### De nueva incorporación

- |                    |                 |
|--------------------|-----------------|
| -Musikito          | -Kelsen         |
| -Abarquetada       | -Feijoo         |
| -Vagos y maleantes | -Aces of Swords |
| -Flap Clack        | -New Experience |
| -Perros viejos     | -Their Skness   |
|                    | -Garlochi       |

#### Con renovación del convenio

- |                         |                            |
|-------------------------|----------------------------|
| -Ébola                  | -Special Guest             |
| -Kontaminación Acústica | -Los Plasters              |
| -Javis and the Química  | -Fungicide Infection       |
| -Hyperboria             | -Svartahheim               |
| -Stillnes               | -TSK                       |
| -Continuo               | -Club nocturno             |
| -Lick                   | -Dulzaineros Pico del Lobo |

Con la incorporación de una joven francesa para reforzar la labor de la OMIJ

## El Ayuntamiento pone en marcha su primer Voluntariado Europeo

El alcalde de Azuqueca de Henares, Pablo Bellido, junto con el segundo teniente de alcalde, José Luis Blanco, y la concejala de Juventud, Sagrario Bravo, recibieron el 4 de febrero a Vanina Rick, una joven francesa de 25 años que se ha incorporado al primer proyecto del Servicio de Voluntariado

Europeo (SVE) puesto en marcha por el Ayuntamiento.

Durante siete meses, Vanina realizará labores de apoyo en la atención del servicio municipal de Juventud en los institutos y en El Foro, colaborará en la realización de talleres, la planificación de actividades y su difusión.



Un momento del acto de inauguración del aula (primero por la izquierda, el profesor Miguel Mayoral, coordinador del proyecto)

Se puede visitar gratuitamente los segundos martes de cada mes

## Sandra Yagüe: "El aula museo del Domínguez Ortiz es una joya de la Educación"

Con la inauguración del 10 de febrero, el aula museo del instituto Profesor Domínguez Ortiz de Azuqueca de Henares estrenó un calendario de visitas que, durante este curso, permitirá acceder a este recurso gratuitamente los segundos martes de cada mes. La concejala de Cultura, Sandra Yagüe, ha destacado el valor de los objetos y materiales que recopila esta aula museo. "Es una joya de la educación", afirmaba tras su inauguración y felicitaba al centro y al coordinador del proyecto, el profesor Miguel Mayoral.

El espacio reproduce una clase de finales del siglo XIX y mediados del XX y cuenta con distintos elementos de la época, desde mobiliario a material didáctico, además de libros, fotografías, vestuario, recortes de prensa y una colección de postales sobre los pri-

meros institutos que existieron en España. Entre el material, donado por profesores o adquirido y restaurado por el alumnado, destacan algunas piezas como una mochila de madera y cuero o la orla de instituto más antigua que se conserva en España (siglo XIX y del Instituto Balear).

Las próximas visitas se han programado el 10 de marzo, el 14 de abril, el 12 de mayo y el 9 de junio. Esos días, el aula museo permanecerá abierto de 17 a 19 horas, con recorridos guiados por alumnos y alumnas del centro a las 17 y a las 18 horas. En las visitas guiadas pueden participar grupos de 15 personas como máximo y, para asistir, es necesario realizar reserva a través del teléfono 949 27 71 49. El resto del tiempo de apertura, se permite el acceso a este espacio sin guía y sin solicitud previa.



Un momento del encuentro que mantuvieron el 4 de febrero el alcalde de Azuqueca, el segundo teniente de alcalde, la concejala de Juventud y la técnica de Juventud con la voluntaria francesa (segunda, por la derecha)



Con la preparación de una obra de teatro corta

La Ocioteca aborda en marzo la igualdad de oportunidades

El 8 de marzo se conmemora el Día Internacional de las Mujeres y la Ocioteca de El Foro dedica su programación mensual a la igualdad de oportunidades entre hombres y mujeres. “Es importante romper con los estereotipos sexuales y fomentar el respeto y la igualdad de género desde edades tempranas con el fin de evitar conductas machistas o de discriminación”, explica la concejala de Juventud, Sagrario Bravo.

Bajo el lema ‘Sí igualdad – No da igual’, la Ocioteca celebra en marzo cuatro sesiones, cada jueves del mes, de 17 a 19 horas. En concreto, el día 5 se impartirá un sesión de sensibilización, mientras que el 12 de marzo se preparará un obra

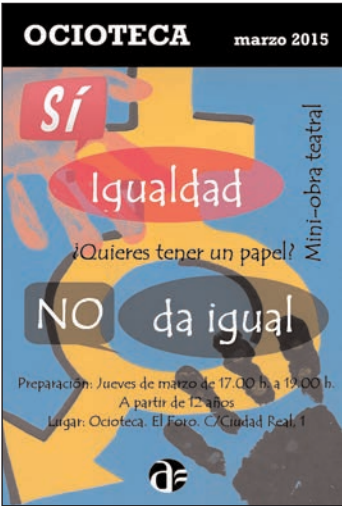

Cartel de la Ocioteca

de teatro corta, que se representará los días 19 y 26. Las actividades son gratuitas y no se requiere inscripción previa.

Otras actividades

- **Concierto en el Cíber**  
El grupo azudense *Musikito* ofrece el viernes 27 de marzo, a las 21:30 h., un concierto en el Cíber de El Foro. La entrada es gratuita y se permite el acceso a menores de edad. Dentro del recinto no se puede consumir bebidas.
- **Sala de Estudio**  
De lunes a viernes, de 8:30 a 22:15 horas. Se requiere presentar el carné de estudiantes, de la Biblioteca o Joven. Dispone de *wifi* (de martes a jueves, de 10 a 13:45 horas, y los lunes, miércoles y viernes, de 16:30 a 19:45 horas).
- **LibrEspacio**  
Martes y miércoles, de 16:30 a 18 horas, en la planta baja de El Foro. Abierto a grupos de al menos tres jóvenes de 12 a 25 años que necesiten de un lugar para poner en marcha sus proyectos.

Se ha programado del 2 al 5 de abril

Abierta la inscripción en el viaje al Pirineo aragonés para jóvenes

Coincidiendo con los días festivos de la Semana Santa, el Ayuntamiento de Azuqueca de Henares ha programado del 2 al 5 de abril un viaje al Pirineo aragonés para jóvenes de hasta 35 años. “Los participantes podrán realizar rutas de senderismo por el Parque Nacional de Ordesa, de un nivel de dificultad bajo, pero que recorren zonas de una gran belleza como, por ejemplo, las gradas de Soaso, la cascada Cola de Caballo o un valle de formación glacial”, avanza la edil de Juventud, Sagrario Bravo, quien añade que “también se han previsto distintas visitas: al castillo de Loarre, al monasterio budista de Panillo y a pueblos medievales, entre otras”.



Cartel del viaje

El precio de la actividad es de 125 euros. Las plazas son limitadas y la inscripción se mantiene abierta hasta el 27 de marzo en la Oficina Municipal de Información Juvenil (OMIJ).

Salida a la Sierra de Guadarrama.-

La propuesta para completar una ruta de la Sierra de Guadarrama con raquetas de nieve fue “todo un éxito”, según la concejala de Juventud, Sagrario Bravo, quien añade que “se completaron las 40 plazas disponibles”. En la imagen, un momento de la salida, que se realizó el 21 de febrero.



Desde 96.500€ + IVA con Garaje y Trastero incluido

ALZA

Edificio Miró, Azuqueca De Henares

VIVIENDAS DE 2 Y 3 DORMITORIOS

VISITA PISO PILOTO

Llámanos ahora! 607 11 03 36





Un momento de la visita del edil de Promoción de los Mayores al taller

**Se imparte por las mañanas de martes a viernes en el Centro de Ocio y quedan plazas libres**

## Continúa el Taller de Memoria municipal con una treintena de participantes

El Taller de Memoria que organiza el Ayuntamiento de Azuqueca ha iniciado una segunda fase en la que se han inscrito un total de 32 personas. "Hicimos una primera edición entre octubre y diciembre y ahora hemos reanudado la actividad, con sesiones que se prolongarán hasta mediados de junio", explica el concejal de Promoción de los Mayores, Santiago Casas, que destaca además que "quedan algunas plazas vacantes y se admiten nuevas incorporaciones".

"A través de ejercicios sencillos y juegos específicos, los asistentes aprenden técnicas o trucos que les ayudan a conservar la agilidad mental y a evitar peque-

ños olvidos o descuidos en su vida cotidiana", detalla. El taller se imparte de martes a viernes en dos turnos, de 10 a 11:30 y de 11:30 a 13 horas, en el Centro de Ocio.

Casas recuerda que "la Junta suprimió las subvenciones para el programa de 'Envejecimiento activo' y, por eso, el Ayuntamiento en solitario asume todos los costes derivados de estos talleres, dado que la participación es gratuita para los mayores". "No es una competencia municipal, pero entendemos que son actividades buenas para nuestra población en general y para nuestros mayores en particular, que demandan propuestas para su ocio y su formación", finaliza.



**Colaboración con el proyecto 'Bubisher'.**— La concejala de Cultura, Sandra Yagüe, entregó el 4 de febrero a la asociación 'Escritores por el Sáhara-Bubisher' la recaudación obtenida, cerca de 1.500 euros, en el mercadillo solidario de libros que organizó la Biblioteca Municipal Almudena Grandes en colaboración con los Clubes de Lectura del 15 al 19 de diciembre. "Un año más, este dinero servirá para sufragar el salario de uno de los bibliotecarios que trabajan en este proyecto que permite acercar la cultura a los campamentos de refugiados saharahuis", explicó.

## CARNAVAL 2015



**Jueves Lardero.**— El Carnaval arrancó en Azuqueca de Henares con el tradicional Jueves Lardero el 12 de febrero. Para celebrarlo, el Ayuntamiento organizó una fiesta en el Centro de Ocio, a la que asistieron alrededor de 130 personas (foto superior), que pudieron degustar un pincho de tortilla ofrecido por el Ayuntamiento y disfrutar de un bail. Además, se celebró un concurso de tortillas en el que el premio al mejor sabor recayó en Herminia Moreno (foto inferior izquierda), mientras que la más creativa fue la presentada por Ana María Ojeda (foto inferior derecha).



**En los colegios y el campamento urbano.**— El 13 de febrero, el colegio La Paloma celebró una fiesta de Carnaval ambientada en las Olimpiadas (foto 1), mientras que el Siglo XXI organizó un concierto educativo (foto 2). Además, los días 16 y 17 de febrero, jornadas no lectivas, el Ayuntamiento organizó un campamento urbano al que asistieron cada día 49 niños y niñas, que fabricaron máscaras (foto 3) y una sardina (foto 4).







**SÁBADO DE CARNAVAL**

1.- Ambiente del Baile de Máscaras celebrado el 14 de febrero en el polideportivo La Paz. 2.- Un momento del Desfile de Carnaval.

**MEJORES DISFRACES**

**Adultos:** 3.- Depredador (Individual). 4.- Caballeros del Zodíaco (Pareja). 5.- 'Soy una taza...' (Grupo). 6.- Los figuras (Comparsa).

**Infantil:** 7.- Fantasía de hielo (Individual). 8.- Quijote y Sancho (Pareja). 9.- Playmobil (Grupo).



**Baile de Carnaval.**– El club de jubilados Nueva Ilusión celebró el 15 de febrero un baile en el Centro de Ocio.



**Ocioteca.**– En febrero, la Ocioteca dedicó tres sesiones al Carnaval y, tras los preparativos previos, el viernes 13 se celebró una fiesta en la que participaron una treintena de jóvenes.



**ENTIERRO DE LA SARDINA:** 1.- Un momento del recorrido por las calles de Azuqueca. 2.- El alcalde, Pablo Bellido, fue el encargado de leer el manifiesto de la sardina. 3.- Tras la quema, la Casa de Extremadura ofreció sardinas y bebida a los asistentes.



La carrera se celebrará el 10 de mayo

## El 2 de marzo se abre la inscripción en la IX Media Maratón 'Villa de Azuqueca'

El domingo 10 de mayo se celebra la novena edición de la Media Maratón 'Villa de Azuqueca', que organiza el Ayuntamiento en colaboración con el Club de Atletismo de la localidad. "Junto a la San Silvestre Alcarreña, es una de las dos citas ineludibles del calendario deportivo no solo de Azuqueca, sino también de la provincia", destaca el edil de Deportes, José Luis Escudero, quien recuerda que la Media Maratón reúne cada año a más de 350 atletas.

El plazo de inscripción se abre el lunes 2 de marzo y se cerrará a las 14 horas del 7 de mayo, "salvo que previamente se agoten los 600 dorsales disponibles", aclara el edil azudense. El precio es de 10 euros para los aficionados, mientras que los atletas federados deben abonar 9 euros.

La prueba, con una distancia de 21,097 kilómetros, dará comienzo a las 10 horas y consiste en completar tres vueltas a un circuito urbano, con salida y llegada en la pista de atletismo del complejo San Miguel. Según matiza el concejal de Deportes, "también se ofrece la posibilidad de dar una o dos vueltas, aunque, en ese caso, no se opta a los premios para los mejor clasificados". En este sentido,



Cartel de la Media Maratón

"con el fin de tener un registro más exacto, los tiempos se controlarán mediante chip", aclara.

Todos los participantes van a recibir una camiseta técnica y la bolsa del corredor. Además, al finalizar la carrera habrá una comida popular.

### Circuito Provincial

Al cierre de esta edición de AZUCAHICA, la Diputación de Guadalajara no había dado respuesta a la petición del Ayuntamiento para incluir a la Media Maratón en el Circuito Provincial de Carreras Populares. "Azuqueca participó con esta prueba en las ediciones de 2011 y 2012, pero en las dos últimas convocatorias ha quedado fuera", lamenta José Luis Escudero.

## Información práctica

### Inscripción:

- Desde el 2 de marzo hasta las 14 horas del 7 de mayo.
- A través de internet, en la web [www.azuqueca.es](http://www.azuqueca.es) y en los establecimientos CMC Bikes (Azuqueca), Deportes Dean (Alcalá de Henares) y Velociraptor MP Running Store (Guadalajara).
- Precio: 10 euros, general y 9 euros, federados.

**Fecha:** domingo, 10 de mayo, a las 10 horas.

**Distancia:** 21.097 metros, en tres vueltas a un circuito urbano, con salida y llegada a la pista de atletismo del complejo San Miguel.

Los partidos se van a jugar entre el 23 de febrero y el 19 de abril

## La tercera fase del Ranking de Pádel cuenta con 87 parejas

Un total de 87 parejas se han inscrito para disputar la tercera fase del Ranking de Pádel, que organiza desde hace cinco temporadas el Ayuntamiento de Azuqueca de Henares. "En concreto, la categoría Absoluta cuenta con 62 parejas, mientras que en Mixto hay 19 y en Femenino, 6", detalla el concejal de Deportes, José Luis Escudero.

El calendario de juego de esta fase comienza el 23 de

febrero y está previsto que finalice el 19 de abril. Los partidos se juegan de lunes a viernes, a partir de las 18 horas, y los sábados y domingos, en horario de mañana y tarde, en las pistas del complejo San Miguel y en la zona deportiva Arroyo del Vallejo.

Más información sobre grupos y clasificaciones, en la sección de Deportes de la web [www.azuqueca.es](http://www.azuqueca.es).

## Clasificación general

### - Categoría Absoluta:

1. Roberto Moreno y David Guerrero (200 puntos)
2. Andrés Pérez y Víctor Tejeiro (195 puntos)
3. José A. Oteros y Pedro Blázquez (194 puntos)

### - Categoría Femenina:

1. Asunción Poveda y Belinda Scatolini (198 puntos)
2. Mercedes Gómez y Azucena García (195 puntos)
3. Paz Vázquez y M. Luisa Vázquez (192 puntos)

### - Categoría Mixta:

1. César Campoamor y Elisa Latorre (200 puntos)
2. Jairo Hernández y Cristina López (196 puntos)
3. Esperanza March y Juan J. Ramírez (193 puntos)

La clasificación por grupos está en [www.azuqueca.es](http://www.azuqueca.es).



**'Sabadetes de Azuqueca'.** - El 14 de febrero, comenzó la cuarta edición del circuito 'Sabadetes', que organiza el Club de Ajedrez Azuqueca, con la colaboración del Ayuntamiento. Tras este primer torneo, que reunió a 38 participantes (13 adultos y 25 infantiles), la clasificación de la categoría Absoluta es la siguiente: Miguel Moreno, Alberto Magán y José Ángel Garcés. En Infantil, los mejores fueron Adrián Alonso, Hiria Aragón y Vicente Romero, mientras que Carlos Perucha, Marcos de la Cruz y Pablo Gómez encabezan la tabla de Alumnos del Club. El circuito contempla cuatro citas más los días 28 de febrero, 21 de marzo, 2 de mayo y 13 de junio. El precio de inscripción es de 1 euro para los menores de 16 años y de 2 euros para el resto de participantes. Las plazas están limitadas a un máximo de 40 jugadores, por lo que se recomienda preinscribirse de manera previa a través del correo electrónico [ajedrezazuqueca@gmail.com](mailto:ajedrezazuqueca@gmail.com). En la imagen, un momento de la primera jornada.



En Vallehermoso, Las Doscientas y en la calle San Miguel

## El Ayuntamiento acomete la renovación del vallado de varias pistas de barrio

El Ayuntamiento de Azuqueca de Henares ha previsto la sustitución del cerramiento de las pistas de barrio ubicadas en Vallehermoso, Las Doscientas y la calle San Miguel.

“La actuación se va a centrar en la renovación del vallado de los fondos, es decir, de las partes situadas detrás de las porterías ya que son las que más deterioro sufren debido al impacto de los balones”, explica el concejal de Deportes, José Luis Escudero, quien añade que “también se sanearán y

reforzarán aquellas zonas donde sea necesario”.

Al cierre de esta edición de AZUCAHICA, se estaban ultimando los trabajos en Vallehermoso y se estaba comenzando la renovación en el barrio de Las Doscientas para, una vez finalizada, continuar con el cerramiento de la pista ubicada en la calle San Miguel.

Estas actuaciones van a suponer una inversión total cercana a los 28.000 euros y se han adjudicado a la empresa local Cerrajerías Azuqueca SL.



Imagen de la pista de Vallehermoso

### Breves

**Inscripción en el último trimestre de las actividades acuáticas.**— En marzo, se abre la inscripción para cubrir las vacantes en el tercer y último trimestre de las actividades acuáticas que se imparten en la piscina cubierta de Azuqueca de Henares. Las clases abarcan los meses de abril, mayo y junio. Más información sobre plazas, horarios y precios, en la propia piscina (c/ Zurbarán, 1) y en el teléfono 949 27 80 21.

**Primer Interclub de Aikido.**— El fin de semana del 28 de febrero y 1 de marzo, Azuqueca acoge el Primer Interclub de Aikido. El polideportivo La Paz acoge esta práctica dirigida por Antonio Laguna, Dojo Musubi Muga Aikido Valladolid; Juan M. García, Aikido Coslada, y Víctor Dotor, mushin dojo Azuqueca. El horario del sábado es, por la mañana, de 11:00 a 13 horas, y por la tarde, de 17 a 19 horas, mientras que el domingo se desarrollará de 11 a 13 horas. El precio de la práctica completa es de 10 euros y de las sesiones sueltas, 5 euros. Más información, en el teléfono 646 099 270 (Víctor Dotor).

**Renovación de las bicicletas de ciclo indoor.**— La piscina cubierta de Azuqueca de Henares dispone de nuevas bicicletas para la práctica de ciclo indoor. En total, se han adquirido 28 bicicletas de alta gama que ya se están utilizando en las 25 sesiones que estas instalaciones acogen cada semana.



Vista nocturna del campo. Foto cedida.

Se ubica junto a la pista de atletismo

## El nuevo campo de fútbol 7 del San Miguel entrará en funcionamiento en marzo

Los trabajos para dotar al complejo San Miguel de un nuevo campo de fútbol 7 afrontan su recta final. “A falta de algunos detalles, ya se han completado las obras para la construcción de este nueva pista y la urbanización de la zona, así como la instalación del sistema de riego y de iluminación, que utiliza tecnología led de bajo consumo”, detalla el edil de Deportes, José Luis Escudero, quien estima que en marzo estará lista para acoger los primeros partidos.

El complejo San Miguel dispone de otros cinco espacios más para la práctica del fútbol 7. “Cada uno de los dos campos de fútbol 11 se puede dividir en dos canchas más pequeñas para fútbol 7, además de la número 1, también junto a la pista de atletismo”, explica.

José Luis Escudero destaca “el esfuerzo municipal para ampliar o mejorar las instalaciones deportivas del municipio, tanto en el complejo, como en los barrios”.



### Nueva sala de máquinas en el graderío de la pista de atletismo.

El Ayuntamiento de Azuqueca de Henares ha habilitado una sala de máquinas en el graderío de la pista de atletismo del complejo San Miguel. “A petición de la Escuela Municipal de Atletismo, hemos dotado a este espacio con distintos aparatos para que los alumnos y alumnas puedan completar las clases con sesiones de entrenamiento anaeróbico”, explica el concejal de Deportes, José Luis Escudero, quien aclara que “también pueden acceder a esta sala otros usuarios de la pista de atletismo, aunque se da prioridad a las Escuelas Municipales”.

# Deportistas azudenses

## Víctor Pastrana, concentrado con la selección española de fútbol Sub-19.

Víctor Pastrana, antiguo alumno de la Escuela Municipal de Fútbol Sala de Azuqueca de Henares, fue convocado por la selección española de fútbol Sub-19, que celebró una concentración del 9 al 11 de febrero en Las Rozas (Madrid). Pastrana juega actualmente en el Juvenil AD Alcorcón A, que milita en División de Honor, aunque también ha entrenado con el primer equipo y el 25 de enero debutó en la Segunda División. Foto: perfil de Twitter @pastrana\_victor.



## Natalia Consentini, en la selección de fútbol Sub 16 de Castilla-La Mancha.

La azudense Natalia Consentini, formada en la Escuela Municipal de Azuqueca de Henares y actualmente jugadora del Juvenil B del Dínamo Guadalajara, fue convocada por la selección Sub 16 de Castilla-La Mancha para disputar la segunda fase del IV Campeonato Nacional de Selecciones Autonómicas, que acogió Toledo del 5 al 8 de febrero. El conjunto regional empató con el País Vasco (1-1) y venció a la Comunidad Valenciana (3-2). Foto cedida.



## La Escuela Municipal de Fútbol gana el Memorial David Molina.

El 25 de enero, se disputó en Alovera la decimotercera edición del Memorial David Molina, donde la Escuela Municipal de Fútbol de Azuqueca de Henares se proclamó campeona. Los azudenses se impusieron en la final al RSD Alcalá por 2-1. Además, el jugador local Martín fue elegido como el mejor del torneo.

## Liga Infantil de Esgrima.

El pabellón Ciudad de Azuqueca acogió el 7 de febrero una jornada de la Liga Infantil de Esgrima para las categorías M-10, M-12 y M-15. La Escuela Municipal de Azuqueca participó con tres alumnos en M-12: Nerea Rosa Talaya, primera; Iván Martínez, quinto, y Gabriel Hernández, sexto. Nerea, además, sigue liderando la clasificación general. En la imagen, el concejal de Deportes, José Luis Escudero, junto a los ganadores de la jornada.



**Interescuelas Femenino.**– Una quincena de chicas con edades comprendidas entre los 12 y los 15 años conforman el equipo femenino de la Escuela Municipal de Fútbol de Azuqueca de Henares que juega la Liga Interschuelas. Al cierre de esta edición de AZUCAHICA, el conjunto roji-negro ocupaba la séptima posición.

## Circuito Provincial de Campo a Través.

El 8 de febrero, se disputó en Guadalajara la tercera jornada del Circuito Provincial de Campo a Través, donde dos atletas de Azuqueca de Henares subieron al podio. En concreto, Alejandro Ródenas acabó primero en Alevín masculino y Carmen Rosales, segunda en Infantil femenino. Ambos competían con el club AD Juypa Meliz Sport.

## Selecciones provinciales de fútbol.

El 19 de febrero, se programaron varias citas de selecciones de fútbol de Guadalajara que contaron con representación azudense. En concreto, el conjunto Alevín masculino celebró un entrenamiento al que se convocó a siete alumnos de la Escuela Municipal de Azuqueca: David Agua, Adrián García, Adrián López, Álvaro Carrasco, Héctor Abad, Alberto de la Serna y Hugo Alarcón. En el equipo provincial de Alevín femenino que se midió al Alevín 2003 de Marchamalo, se convocó a Dina Serroukh, Athenea Díaz, Andrea Valiente, Jessica Vélez,

## José Carlos de la Cruz, en el Oxfam Intermón Trailwalker.

El azudense José Carlos de la Cruz lidera el equipo Forest Run 2015 que va a participar en el Oxfam Intermón Trailwalker, que se celebra los días 20 y 21 de junio en Madrid, en un recorrido que discurre entre el valle de Lozoya y la sierra de Guadarrama. Se trata de un reto de 100 kilómetros que deben completar en un máximo de 32 horas cuatro personas con el fin de conseguir donativos para apoyar los más de 400 proyectos de cooperación, acción humanitaria, comercio justo y sensibilización que impulsa esta ONG en 50 países. Para apoyar a este equipo, se puede donar 1,20 euros con el envío de un SMS al 28018 con el texto TW M39.

María Jesús Vázquez y Sara Cazorla, todas ellas de las Escuelas Municipales. Por último, la selección Sub-16 disputó un partido amistoso contra el Cabanillas Juvenil A y, entre los jugadores llamados, se encontraban tres del Club Deportivo Azuqueca: Javier Herrera, Javier M. del Olmo y Américo Contreras.

Además, Alberto de la Serna y Adrián López jugaron con la selección Alevín de fútbol 8 de Castilla-La Mancha un partido contra el EFB Alcázar Infantil, que se celebró el 24 de febrero en Alcázar de San Juan (Ciudad Real).



Se ha programado el domingo 19 de abril

## Una marcha cicloturista por la provincia recordará a José Luis Viejo

La peña ciclista José Luis Viejo y el Ayuntamiento de Azuqueca de Henares preparan la celebración el domingo 19 de abril de una ruta cicloturista por la provincia para recordar y rendir homenaje a José Luis Viejo, fallecido el pasado mes de noviembre.

El concejal de Deportes, José Luis Escudero, avanza que “aunque el recorrido final no se ha cerrado de manera definitiva, tendrá una distancia aproximada de 125 kilómetros, con salida y llegada en Azuqueca y pasando por distintos municipios de la provincia”.

Al cierre de esta edición de AZUCAHICA, no se había abierto la inscripción. Más información, en la página web municipal [www.azuqueca.es](http://www.azuqueca.es) y en la oficina del Servicio Municipal de Deportes (SMD).

### Breves

**Gimnasia rítmica.**– El III Circuito de Gimnasia Rítmica de la Diputación de Guadalajara visita Azuqueca de Henares el 20 de marzo. Esta jornada se corresponde con la tercera de las seis fases que contempla el calendario de esta competición, en la que participan alumnas de la Escuela Municipal de Gimnasia Rítmica de Azuqueca.

**Torneo solidario de Fútbol 7.**– El sábado 28 y el domingo 29 de marzo, se celebra en el complejo San Miguel un torneo de fútbol 7 a beneficio de la Red de Solidaridad Popular. La inscripción se mantiene abierta hasta el día 23 y se puede formalizar en el teléfono 609 75 78 63 y el correo electrónico [rspazuqueca@gmail.com](mailto:rspazuqueca@gmail.com). Los jugadores deben aportar dos litros (aceite, leche u otras bebidas) o dos latas de conservas (tomate, atún, etc.).

### XVI LIGA MUNICIPAL DE FÚTBOL 7

Clasificaciones a fecha del 20/2/2015

**Primera división:** *South Dows En School*/Tapa Loca (31 puntos)

**Segunda división:** Bar Parque de Alovera FC (26 puntos)

**Tercera división**

Grupo 1: Auto E Parmotor / El Calentón (27 puntos)

Grupo 2: Bar Marcos (31 puntos)

**Cuarta división**

Grupo 1: Fabio's (34 puntos)

Grupo 2: El Ajax (27 puntos)

CALENDARIO DEPORTIVO DE MARZO

Partidos en casa

NOTA: El Basket Azuqueca juega en el polideportivo La Paz (ctra. de Alovera); el C.D. Azuqueca, en el campo municipal del Complejo San Miguel; el C.D.BM. Azuqueca, en el pabellón Ciudad de Azuqueca (c/ Ana María Matute) y el CFS Azuqueca, en el polideportivo Arroyo del Vallejo (c/ Poeta Manuel Martínez)

SÁBADO 7:

– Jornada 18, EBA. 18:15 h. ALZA BASKET AZUQUECA – Real Club Náutico de Tenerife

– Jornada 4, Segunda División Estatal Sénior (2ª fase). 18:30 h. AVANGREEN BM AZUQUECA– BM Herencia

DOMINGO 8: Jornada 26, Primera Autonómica Preferente. 12 h. CD AZUQUECA – CD Villacañas

SÁBADO 14:

– Jornada 17, Primera Autonómica Sala Femenina. 17 h. NAVARROSA CFS AZUQUECA– CDE Talavera Atlético

– Jornada 5, Segunda División Estatal Sénior. 18:30 h. AVANGREEN BM AZUQUECA– BM Pío XII Donoso/Almagro

DOMINGO 22: Jornada 28, Primera Autonómica Preferente. 12 h. CD AZUQUECA – CD Tarancón

SÁBADO 28: Jornada 21, EBA. 18:15 h. ALZA BASKET AZUQUECA – CB Pozuelo

## Los locales escalan hasta la octava posición

### El Alza Basket suma en febrero tres nuevas victorias

Con un balance de tres victorias y una derrota, el Alza Basket Azuqueca cierra un mes de febrero que le acerca al objetivo marcado al principio de la temporada: mantener la categoría EBA.

El equipo de Jesús Berzosa se mostró fuerte en casa y se impuso en los partidos frente al Tenerife (71–52), al Estudiantes (81–59) y al Alcorcón (79–67), mientras que cayó en su visita al Villarrobledo (76–60). Tras estos últimos resultados, los azudenses son octavos en la clasificación.

Por otra parte, en la jornada número 14, en la cita del Alza Basket contra el Estudiantes, Jackson Capel recibió un 35 de valoración y fue elegido MVP con un total de 29 puntos, 6 rebotes y 6 recuperaciones.

## Aventaja en cuatro puntos al segundo clasificado

### El CD Azuqueca mantiene el liderato y marca distancias

El Club Deportivo Azuqueca sigue liderando el grupo II de Primera Autonómica Preferente, que encabeza desde la jornada novena, disputada finales del pasado mes de octubre.

En febrero, los rojinegros han logrado pleno de victorias y ya acumulan una racha de cinco consecutivas. En concreto, han ganado al Patrocinio (6–1), Yuncos (0–2) y Talavera (2–0). Los chicos de Luis Ayllón, con 57 puntos, se han consolidado en la primera posición de la tabla y han marcado distancias, ya que acumulan cuatro más que el segundo clasificado, el Torrijos.

El equipo local sigue siendo el que más aciertos tiene frente a la portería contraria (66 goles) y el que menos tantos recibe (17).

## Con una derrota y un empate

### El Avangreen Balonmano inicia la segunda fase de la liga

La Segunda División Estatal Sénior, en la que milita el Avangreen Balonmano Azuqueca, afronta una nueva fase de la competición en la que se han creado dos nuevos grupos con los equipos participantes en función a la clasificación lograda en la primera parte: por un lado, del primero al octavo, y, por el otro, del noveno al decimosexto.

En esta segunda fase, que consiste en una liga a dos vueltas, los azudenses se estrenaron el 7 de febrero con una derrota ante el Almagro por 26–22, mientras que en la siguiente cita, se impusieron al Sonseca por 32–25.

# Agenda

## 8 de marzo

6 de marzo: Acto institucional  
7 de marzo: Espectáculo de humor y música 'Cuidado con la perra'  
8 de marzo, Día Internacional de las Mujeres: IV Reto Solidario por la Igualdad

Más información, en páginas 16 y 17

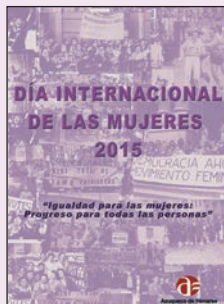

## Casa de la Cultura

### TEATRO INFANTIL

Jueves 12 de marzo, 18:30 h: TÍTERES con 'Alicia en el país de las Maravillas', de Hilando Títeres. Entrada: 4 euros.

Domingo 22 de marzo, 18 h: ESPECTÁCULO MUSICAL 'Música maestro', de Telón Tolón. Entrada: 4 euros.

Domingo 29 de marzo, 18 h: ESPECTÁCULO DE SOMBRAS 'La liebre y la zorra', de Pilpira Teatro. Entrada: 4 euros.

### TEATRO

Sábado 28 de marzo, 20 h: 'Edema Gobias', de Estigma Teatro. Entradas: 6 euros.

### MÚSICA

Sábado 14 de marzo, 20 h: CONCIERTO de Belén Gómez, joven intérprete y compositora madrileña. Entrada: 5 euros.

Sábado 21 de marzo, 19 h: MUSICAL 'Noches de España. Homenaje a Rafael León', de María Gracia. Entrada: 5 euros.

### EXPOSICIONES

– Del 4 al 16 de marzo: 'Alternativas para el cambio', de la ONGD DiDeSUR.

– Del 2 al 14 de marzo, en la sala de exposiciones: 'Luchando por la dignidad', con imágenes de los fotógrafos Nacho Izquierdo y Nando Rivero.

– Del 19 al 30 de marzo, sala de exposiciones: 'Mujeres científicas', del Instituto de la Mujer.

### CERTÁMENES LOCALES DE PINTURA Y FOTOGRAFÍA

Convocatoria abierta hasta las 14 horas del 24 de abril. Dirigida a artistas del municipio.

### CINE

Domingo 8 de marzo, 19 h: PROYECCIÓN ESPECIAL DE CINE con la película *Musarañas* y la presencia de sus directores, Esteban Roel y Juanfer Andrés. Retirada de invitaciones a partir de las 17 horas en la conserjería.

Ciclo de Cine y Feminismo, 20:30 h:

- Viernes 6 de marzo: *Foxfire: confesiones de una banda de chicas*
- Viernes 13 de marzo: *Marsella*
- Viernes 20 de marzo: *Gabrielle*
- Viernes 27 de marzo: *Azul y no tan rosa*

### AULA MUSEO DEL IES PROFESOR DOMÍNGUEZ ORTIZ

Visitas el 10 de marzo, con dos recorridos guiados a las 17 y las 18 h. Reserva previa en el teléfono 949 27 71 29.

## Biblioteca

Viernes 6 de marzo, 18 h., en la sala de conferencias de la Casa de la Cultura: ENCUENTRO con la psicoanalista y escritora Lola López Mondéjar, autora del libro *La primera vez que no te quiero*.

Martes 10 de marzo, 17 h., en la Casita de los Cuentos: UNA MERIENDA DE CUENTOS para niños y niñas de 3 a 8 años. Retirada de invitaciones, desde el 2 de marzo en sala infantil de la Biblioteca Municipal.

Jueves 12 de marzo, 11:30 h., en el salón de actos de la Casa de la Cultura: CHARLA 'Atapuerca: el tesoro de la prehistoria', con el investigador Ignacio Martínez Mendizábal.

Jueves 19 de marzo, 19 h., en la Casita de los Cuentos: JUEVES DE CUENTO con el Grupo Légolas.

Viernes 27 de marzo, 17:30 h., en la Casita de los Cuentos: SESIÓN DE CUENTOS con Rotundifolia. Retirada de invitaciones desde el 18 de marzo en la sala infantil de la Biblioteca Municipal.

## Juventud

Viaje al Pirineo aragonés: del 2 al 5 de abril. Con rutas de senderismo y excursiones. Precio: 125 euros. Inscripción: hasta el 27 de marzo, en la Oficina Municipal de Información Juvenil (OMIJ).

Ocioteca: 'Sí igualdad – No da igual'. Sesiones de 17 a 19 horas los días 5 de marzo (sesión de sensibilización), 12 (preparación de una obra de teatro corta) y 19 y 26 de marzo (desarrollo de la obra).

Concierto en El Cybercafé: Día 27 de marzo, desde las 21:30 horas, actuación de *Musikito*, en el Cybercafé de El Foro. Entrada gratuita.

## Educación

Del 9 de marzo al 8 de abril: PROCESO DE SOLICITUD DE PLAZA en las Escuelas Infantiles municipales, que han programado jornadas de puertas abiertas, en concreto, La Noguera, el lunes 2 de marzo; Elvira lindo, el martes 3; 8 de Marzo, el miércoles 4 y La Curva, el jueves 5. Las solicitudes se pueden recoger en las propias escuelas y en el Ayuntamiento y, una vez completas, se deben entregar en el Servicio de Atención a la Ciudadanía (SAC).

Viernes 13 de marzo, 18 h., en el CEIP La Espiga: CHARLA 'Aprendiendo en familia. ¿Qué te preocupa de tu hijo?'. Con servicio de guardería, previa solicitud.

Más información, en página 19





TELÉFONOS ÚTILES

SERVICIO DE ATENCIÓN A LA CIUDADANÍA (SAC) 010		
Ayuntamiento	949 34 80 32	
Biblioteca	949 34 84 60	
Bomberos	949 26 75 38	
Centro Cultural	949 34 84 60	
Centro de la Mujer	949 27 73 46	
C. de Día 'Las Acacias'	949 26 72 50	
C. Ocio 'Río Henares'	949 26 79 83	
Centro de Empresas	949 27 71 28	
Centro de Especialidades	949 34 88 00	
C. Especialidades (urgencias)	949 26 22 66	
Complejo San Miguel	949 26 17 43	
Correos	949 26 72 96	
Cruz Roja (asam. local)	949 34 80 90	
El Foro	949 27 73 10	
Guardia Civil	949 26 09 46	
Juzgado de Paz	949 26 22 03	
Oficina de Agenda 21	949 34 80 34	
OMIC	949 27 84 86	
Pab. Ciudad de Azuqueca	949 36 22 28	
Piscina Climatizada	949 27 80 21	
Policia Local	092	
Polideportivo La Paz	949 26 26 38	
Polidep. Arroyo Vallejo	949 88 30 45	
Protección Civil	949 26 67 14	
Revista Azukahica	949 34 85 02	
Oficina de Empleo	949 27 88 30	
Of. Promoción econ./Empleo	949 27 71 28	
Servicio Munic. Deportes	949 27 75 28	
Urbanismo	949 34 82 84	
Urgencias	949 26 22 66	
Veterinario	949 27 73 10	

CENTROS EDUCATIVOS	
El 8 de Marzo	949 26 61 34
El La Noguera	949 26 40 18
El Elvira Lindo	949 88 34 93
El La Curva	949 26 06 99
El La Campiña	949 26 08 05
CEIP La Paz	949 26 13 92
CEIP Maestra Plácida	949 26 04 66
CEIP Siglo XXI	949 26 49 74
CEIP Virgen de la Soledad	949 26 19 89
Giovanni A. Farina	949 26 12 50
CEIP La Paloma	949 24 91 93
CEIP La Espiga	949 88 33 51
IES Arcipreste de Hita	949 26 04 32
IES Prof. Domínguez Ortiz	949 27 71 49
IES San Isidro	949 26 11 81
Centro de Adultos	949 26 22 35

TAXIS	
Martíño, Antonio	669 45 48 47
Rodríguez, Ignacio	659 70 86 70
Encinas, Luis Manuel	620 78 89 81
Senén, Manolo	689 41 65 15
Esteban, Agustín	619 31 23 65
Radiotaxi La Campiña	949 10 10 50

GUADALAJARA	
Policia	949 24 70 72
Estación de autobuses	949 88 70 42
Hospital Universitario	949 20 92 00
Biblioteca provincial	949 88 52 25

LAS EMERGENCIAS SE  
CENTRALIZAN EN EL  
TELÉFONO 112

HORARIOS DE TRENES

**AZUQUECA-GUADALAJARA:** 6.01, 6.16, 6.31, 6.41, 6.52, 7.07, 7.25, 7.40, 7.55, 8.07, 8.24, 8.38, 8.55, 9.02 (C), 9.08, 9.24, 9.38, 9.54, 10.08, 10.24, 10.38, 11.09, 11.37, 12.09, 12.38, 13.09, 13.37, 14.09, 14.38, 14.53, 15.09, 15.23, 15.31 (C), 15.38, 15.54, 16.01 (C), 16.08, 16.23, 16.31 (C), 16.38, 16.53, 17.08, 17.23, 17.38, 17.53, 18.08, 18.24, 18.38, 18.53, 19.08, 19.17 (C), 19.23, 19.38, 19.42 (C), 19.53, 20.08, 20.12 (C), 20.24, 20.38, 20.53, 21.08, 21.39, 22.08, 22.38, 23.08, 23.38, 00.07, 00.38

**AZUQUECA-CHAMARTÍN:** 5.10, 5.26, 5.40, 5.55, 6.07, 6.19, 6.28 (C), 6.31, 6.43, 6.55, 7.07, 7.19, 7.28 (C), 7.31, 7.42, 7.55, 8.04 (C), 8.07, 8.19, 8.31, 8.43, 8.55, 9.09, 9.25, 9.40, 10.10, 10.39, 11.10, 11.40, 12.10, 12.40, 13.10, 13.25, 13.41, 13.55, 14.10, 14.25, 14.40, 14.55, 15.10, 15.25, 15.40, 15.55, 16.10, 16.40, 16.55, 17.10, 17.25, 17.40, 17.55, 18.10, 18.25, 18.40, 18.55, 19.10, 19.25, 19.40, 19.55, 20.10, 20.26, 20.40, 21.12, 21.40, 22.10, 22.40, 23.13

NOTA: Los CIVIS (C) son trenes semidirectos a Chamartín.

HORARIOS DE AUTOBUSES

Alsa	
Azuqueca-Alcalá-Azuqueca (45 minutos)	
Salidas desde la Casa de la Cultura de Azuqueca: 7.24, 8.24, 9.24, 10.24, 11.24, 12.24, 13.24, 14.24, 15.24, 16.24, 17.24, 18.24, 19.24, 20.24, 21.24 y 22.24	
Salidas desde Alcalá: 7.00, 8.00, 9.00, 10.00, 11.00, 12.00, 13.00, 14.00, 15.00, 16.00, 17.00, 18.00, 19.00, 20.00, 21.00 y 22.00	
Paradas: polideportivo 'La Paz' (ctra. de Alovera), Casa de la Cultura, avda. de Alcalá, polígono Miralcampo	

Astra	
Azuqueca-Guadalajara-Azuqueca (30-35 minutos)	
Salidas de lunes a viernes laborables	
- Desde la estación de Renfe de Azuqueca: 5.50, 6.20, 6.50, 7.20, 7.20, 8.20, 8.50, 9.20, 9.50, 10.50, 11.50, 12.50, 13.50, 14.50, 15.50, 16.50, 17.50, 18.50, 19.50, 20.50, 21.50 y 22.50.	
- Desde el Hospital de Guadalajara: 6.55, 7.25, 7.55, 8.25, 8.55, 9.55, 10.55, 11.55, 12.55, 13.55, 14.55, 15.55, 16.55, 17.55, 18.55, 19.55 y 20.55	
Salidas sábados laborables	
- Desde la estación de Renfe de Azuqueca: 8.20, 14.50 y 17.50	
- Desde el Hospital de Guadalajara: 7.25, 13.55 y 16.55	
Paradas: plaza de América, plaza de España, estación de Renfe, avda. de Torrelaguna, ctra. de Alovera	

Alsa	
Azuqueca-Madrid-Azuqueca (45 minutos)	
Salidas desde Azuqueca: 6.00, 7.30, 9.30, 11.10, 13.00, 15.00, 17.30 y 19.15	
Salidas desde Madrid (intercambiador de Avenida de América): 6.45, 8.30, 9.30, 11.00, 13.00, 15.00, 17.30, 18.15 y 20.00	
Parada: confluencia de la Avda.Siglo XXI y la ctra. de Villanueva	

NOTA: Horarios facilitados por las empresas. AZUKAHICA no se hace responsable de las posibles modificaciones

Línea Urbana 1	
Renfe-Vallehermoso-Asfain-Renfe (30 minutos)	
Salidas de lunes a viernes desde la estación de Renfe: 7.00, 7.30, 8.00, 8.30, 9.00, 9.30, 10.00, 10.30, 11.00, 11.30, 12.00, 12.30, 13.00, 13.30, 14.00, 14.30 y 15.00	
Paradas: estación de Renfe, avda. Ferrocarril (El Foro), pza. Barca, c/ Poeta Manuel Martínez, c/ Navarrosa, c/ Chueca, avda. del Norte, c/ Río Ebro, avda. Agricultor, c/ Bélgica, avda. de Enmedio, c/ Museo del Prado, c/ Murillo, avda. Escritores (2) y estación de Renfe	

FARMACIAS DE GUARDIA - MARZO

**Domingo 1:** Mª Pilar Manresa Logroño. C/ Molina de Aragón, 1. **Lunes 2:** María Pilar Villa Pérez. C/ Vallehermoso, 5. **Martes 3:** Sagrario Ortega González. C/ Toledo, 6. **Miércoles 4:** Raúl Campoamor Martínez. C/ Antonio Pérez Ruiz, 2. **Jueves 5:** Antonio López Rodríguez, C/ Constitución, 14. **Viernes 6:** Fernando Álvarez López. C/ Sigüenza, 2. **Sábado 7 y domingo 8:** Ignacio Barrera Serrano. C/ Trinidad Tortuero, 1. **Lunes 9:** Mª José Martínez Gadea. C/ Río Guadiana, s/n. **Martes 10:** Sagrario Ortega González, C/ Toledo, 6 (9:30 a 21:30 h) y Guadalupe de la Rosa Gil, Bulevar de Las Acacias, 55-57 (21:30 a 9:30 h. del día siguiente). **Miércoles 11:** Antonio López Rodríguez, C/ Constitución, 14 (9:30 a 21:30 h.), y Fernando Urbina Casillas, Avda. de Europa, 11 (21:30 a 9:30 h. del día siguiente). **Jueves 12:** Mª Pilar Manresa Logroño. C/ Molina de Aragón, 1. **Viernes 13:** Ignacio Barrera Serrano. C/ Trinidad Tortuero, 1. **Sábado 14 y domingo 15:** José Cayetano López Goñi. C/ Pobos, 3. **Lunes 16:** Elena María Ródenas Bleda. Avda. Alcalá, 2. **Martes 17:** José Cayetano López Goñi. C/ Pobos, 3. **Miércoles 18:** María Pilar Villa Pérez. C/ Vallehermoso, 5. **Jueves 19:** Sagrario Ortega González. C/ Toledo, 6. **Viernes 20:** Raúl Campoamor Martínez. C/ Antonio Pérez Ruiz, 2. **Sábado 21 y domingo 22:** Elena María Ródenas Bleda. Avda. Alcalá, 2. **Lunes 23:** Antonio López Rodríguez. C/ Constitución, 14. **Martes 24:** Fernando Álvarez López. C/ Sigüenza, 2. **Miércoles 25:** Mª José Martínez Gadea. C/ Río Guadiana, s/n. **Jueves 26:** Antonio López Rodríguez, C/ Constitución, 14 (9:30 a 21:30 h.), y Fernando Urbina Casillas, Avda. de Europa, 11 (21:30 a 9:30 h. del día siguiente). **Viernes 27:** Mª Pilar Manresa Logroño. C/ Molina de Aragón, 1. **Sábado 28 y domingo 29:** María Pilar Villa Pérez. C/ Vallehermoso, 5. **Lunes 30:** Ignacio Barrera Serrano. C/ Trinidad Tortuero, 1. **Martes 31:** José Cayetano López Goñi. C/ Pobos, 3.

En los turnos de guardia, solamente se dispensan medicamentos de urgencia

**PROTECCIÓN Y PREVENCIÓN DE INCENDIOS**

www.a2j.es • a2j@a2j.es

C/ Marcelino Orozco, 4 local • 19200 Azuqueca de Henares

Tels: 663 846 911 - 949 260 729

- ABASTECIMIENTO DE AGUA PCI
- EQUIPOS DE PRESIÓN, BIES, HIDRANTES
- EXTINCIÓN FIJA MEDIANTE GASES
- EXTINTORES PORTÁTILES

- DETECCIÓN Y ALARMA DE INCENDIOS
- SECTORIZACIÓN Y PUERTAS CORTAFUEGOS
- IGNIFUGACIONES
- PLANES DE EMERGENCIA

**CLINICA DENTAL**

**LA PAZ**

**HORARIO DE LUNES A VIERNES DE 9 A 22 H. SÁBADOS DE 10 A 14 H. Financiación 12 meses sin intereses**

Tel.: 949 26 56 79

Travesía de la Flor, 1 (Frente al Ambulatorio) AZUQUECA DE HENARES



"Porque todo entra por los ojos,  
**vive la diferencia con Varilux**"

TU 2º PAR DE LENTES PROGRESIVAS  
**DE REGALO**

Consulta las condiciones de la promoción en el interior de la óptica.

**VARILUX®**

PARA UNA PROTECCIÓN COMPLETA



Transitions



Crizal Prevencia



Crizal Sun UV



E-SPF: Un nuevo índice desarrollado por Essilor que certifica la protección global UV de una lente. Únicamente el rendimiento de la lente. El índice E-SPF excluye la exposición directa del ojo que depende de factores externos (morfología del usuario, forma de la montura, posición de uso).



En Central Óptica Guadalajara sabemos que siempre buscas lo mejor para disfrutar de cada momento ¡No te conformes con unos progresivos cualquiera!

Central Óptica Guadalajara te recomienda Varilux, las lentes progresivas con las que realmente podrás vivir la diferencia. **Disfruta de una visión nítida y sin esfuerzo a cualquier distancia** gracias al protocolo LiveOptics exclusivo de Varilux.

Además ahora hasta el 30 de abril pregunta por tu 2º par de lentes progresivas Varilux de regalo.

Ven a visitarnos en Central Óptica Guadalajara: **Elige Varilux y vive la diferencia.**

**CC Ferial Plaza - Avda. Eduardo Guitian, s/n - 19002 GUADALAJARA**  
Tel. 949 319 360

**CC Eroski - Avda. del Ejercito, 34 - 19204 GUADALAJARA**  
Tel. 949 202 174

**Avda. de Guadalajara, 8 - 19200 AZUQUECA DE HENARES**  
Tel. 949 277 435

**C/. Virgen de la Soledad, 11 - 19203 GUADALAJARA**  
Tel. 949 231 172

**Central Óptica**