

# azuquecahica

REVISTA INFORMATIVA MUNICIPAL - AÑO XXV - VIII ÉPOCA - NÚMERO 249 - ENERO 2016

MES DEL  
**UZZ**  
2016  
XV  
EDICIÓN

JUAN CARRANZA QUINTETO Sábado 6  
FREEDONIA Sábado 13  
Azuqueca de Henares Febrero 2016  
MIKE McKOY Sábado 20  
DIANE WITHERSPOON Sábado 27



Impreso en papel  
ecológico reciclado



Azuqueca de Henares



CARTAS  
A LA REDACCIÓN

**NOTA DE LA REDACCIÓN:** La Redacción de AZUCAHICA no comparte necesariamente el contenido de las cartas publicadas en esta sección, ni se hace responsable de las opiniones vertidas en ellas. Los textos, que **deberán ir firmados**, no deben sobrepasar las 40 líneas mecanografiadas y en los sobres debe figurar el encabezamiento "Cartas a la Redacción". Además, el remitente **debe adjuntar fotocopia del D.N.I.** y número de teléfono. AZUCAHICA se reserva el derecho de publicar, resumir o extraer las cartas. En el caso de que las cartas se envíen por correo electrónico ([azucahica@azuqueca.net](mailto:azucahica@azuqueca.net)), se deberá hacer llegar a la Redacción de AZUCAHICA una copia del DNI del autor.

**NOTA DE LA REDACCIÓN:** Este mes, no ha llegado a la redacción de AZUCAHICA ningún texto para su publicación en esta sección.

ANUNCIO DE EXPOSICIÓN PÚBLICA Y COBRANZA

Por Resolución de la Alcaldía, según el detalle que se indica, se han aprobado el/los siguientes padrones de recibos:

Concepto	Ejercicio /periodo	Fecha aprobación
Precio Público Servicio de Ayuda a Domicilio	Octubre 2015	18-11-2015
Precio Público Actividades, cursos.... Juventud	1er. Trim. Temp. 15-16	18-11-2015
Precio Público Escuelas Deportivas y Actividades Deportes	1er. Trim. Temp. 15-16	26-11-2015
Tasa mercado semanal	3er. Trimestre 2015	18-11-2015

Dicho/s padrón/es estarán expuestos al público en la Sección de Rentas y Exacciones de este Ayuntamiento para el examen y reclamaciones por parte de los legítimamente interesados, por periodo de quince días hábiles a contar del día siguiente al de la publicación del presente anuncio en el Boletín Oficial de la Provincia.

PERIODO DE PAGO:

Pago en periodo voluntario:

Concepto	Ejercicio/periodo	Inicio	Fin
Precio Público Servicio de Ayuda a Domicilio	Octubre 2015	21-03-2016	23-05-2016
Precio Público Actividades, cursos.... Juventud	1er. Trim. Temp. 15-16	21-12-2015	22-02-2016
Precio Público Escuelas Deportivas y Actividades Deportes	1er. Trim. Temp. 15-16	21-12-2015	22-02-2016
Tasa mercado semanal	3er. Trimestre 2015	21-12-2015	22-02-2016

LUGAR DE PAGO Y DUPLICADOS:

Los pagos se pueden efectuar en cualquiera de las oficinas de todo el territorio nacional de las entidades financieras colaboradoras (bancos y cajas de ahorro), para lo cual será imprescindible la presentación del documento de pago. Los contribuyentes que no reciban los documentos de cobro o los hayan extraviado, podrán obtener un duplicado en las oficinas de CAIXABANK (entidad gestora de la recaudación municipal).

Se informa a los contribuyentes que las entidades colaboradoras no podrán poner restricciones de días ni horarios al cobro de los tributos municipales, estando obligados a efectuar el cobro cualquier día de la semana en horario de apertura de la oficina. (Los carteles limitativos de horario de cobro no se refieren al Ayuntamiento sino a otras entidades).

Se recuerda la conveniencia de domiciliar el pago de los tributos, con el fin de evitar retrasos y posibles recargos tributarios, puesto que transcurrido el plazo de ingreso en periodo voluntario se exigirán las deudas por el procedimiento de apremio, produciéndose recargos de hasta un 20 por ciento.

Asimismo se informa que en la página [www.azuqueca.es](http://www.azuqueca.es) existe más información a disposición de los contribuyentes.

RECURSOS:

**A.Recurso de Reposición:** ante el Sr. Alcalde, en el plazo de un mes, a partir del día siguiente al de finalización de la exposición pública del presente anuncio.

**B.Recurso Contencioso-Administrativo:**

- 1.Denegación expresa del Recurso de Reposición. Ante los Juzgados Contencioso – Administrativo de Guadalajara en el plazo de dos meses a contar desde el día siguiente al recibo de la notificación de la desestimación del recurso de reposición.
- 2.Denegación presunta (silencio administrativo) del Recurso de Reposición: ante los Juzgados Contencioso – Administrativo de Guadalajara en el plazo de seis meses a contar desde el día siguiente a aquél en que el referido recurso de reposición ha de entenderse desestimado de forma presunta por silencio administrativo –este silencio se produce por el transcurso de un mes a contar desde el día siguiente a la interposición de dicho recurso de reposición sin que se haya notificado la resolución–.

También se puede interponer cualquier otro que se estime conveniente.

**GABINETE DE COMUNICACIÓN DEL AYUNTAMIENTO DE AZUQUECA DE HENARES**

Ayuntamiento de Azuqueca de Henares. Plaza de La Constitución, S/N  
19200 Azuqueca de Henares (Guadalajara)

**REVISTA AZUCAHICA**  
azucahica@azuqueca.net  
Tfno: 949 34 85 02  
REDACCIÓN  
Lourdes Manzano  
Vanesa Algora  
  
FOTOGRAFÍA  
Álvaro Díaz Villamil  
  
PUBLICIDAD E IMPRESIÓN  
987 27 27 27  
EDITORIAL MIC  
  
EDITA:  
AYUNTAMIENTO DE AZUQUECA  
Depósito Legal nº GU-66-1981  
Prohibida la reproducción total o parcial de las informaciones publicadas en este número, salvo autorización expresa del Gabinete de Comunicación del Ayuntamiento de Azuqueca

Tirada: 13.000 ejemplares

# SUMARIO

<b>Acuerdo de gobierno para garantizar la estabilidad municipal (pág. 4)</b>	<b>Programa de actividades del Carnaval 2015 (pág. 15)</b>
<b>Sobreseída la denuncia presentada por el PP por las obras del Espacio Joven Europeo (pág. 5)</b>	<b>La Casa de la Cultura acoge en febrero el XV Mes del Jazz (págs. 16 y 17)</b>
<b>Balance positivo de la campaña ‘Buscando a Keka’ (pág. 7)</b>	<b>El Ayuntamiento va a ampliar la sala de estudio de la Biblioteca Municipal (pág. 19)</b>
<b>Azuqueca acogerá un curso y dos talleres de la Junta para personas desempleadas (pág. 9)</b>	<b>Una treintena de grupos disponen de un local de ensayo en El Foro (pág. 20)</b>
<b>El 8 de febrero se abre el proceso de admisión de alumnado en el curso 2016/2017 (pág. 13)</b>	<b>Repaso a la actualidad deportiva de los equipos azudenses (pág. 29)</b>

Y ADEMÁS... ESPECIAL FIESTAS DE NAVIDAD (PÁGS. 24 A 27)

## CALENDARIO DE RECAUDACIÓN



CONCEPTO	PERÍODO DE COBRO
• Ayuda a domicilio (julio 2015)	Del 21/12/2015 al 22/02/2016
• Ayuda a domicilio (agosto 2015)	Del 20/01/2016 al 21/03/2016
• Ayuda a domicilio (septiembre 2015)	Del 22/02/2015 al 22/04/2016
• Tasa mercado 3 trimestre 2015	Del 21/12/2015 al 22/02/2016
• Precio público actividades concejalía Juventud 1er. trimestre temporada. 15/16	Del 21/12/2015 al 22/02/2016
• Precio público. actividades concejalía Deportes 1er. trimestre temporada. 15/16	Del 21/12/2015 al 22/02/2016
• Pago fácil (primer vencimientos 2016)	Fecha de cargo: 15/02/2016

### Te interesa ...

- **Dónde se puede efectuar el pago:** Entidad gestora de la recaudación municipal: CaixaBank. Otras: Ibercaja, Bankia, CCM (Liberbank), Caja Rural Castilla-La Mancha, Cajeros Ciudadanos y [www.azuqueca.es](http://www.azuqueca.es).
- Acógete al sistema de **pago fácil** y paga en 6 plazos sin intereses con un **ahorro** del 2 por ciento. Pregunta en el SAC del Ayuntamiento.
- Comunícanos tu **dirección fiscal** para que te lleguen las notificaciones sin problemas.
- **Domicilia** tus tributos. Es la mejor manera de evitar recargos.



El concejal de Ganemos, Diego Parra, se incorpora al equipo de gobierno

## Acuerdo de gobierno “para garantizar la estabilidad municipal”

El equipo de gobierno del Ayuntamiento de Azuqueca de Henares, integrado desde las elecciones municipales del pasado 24 de mayo por los diez concejales del grupo Socialista, ha incorporado al edil del grupo Ganemos, tras el acuerdo firmado el día 5 de enero por el alcalde, José Luis Blanco y el representante de Ganemos, Diego Parra. El regidor asegura que el acuerdo “garantiza la estabilidad”, dado que hasta el momento, el gobierno municipal contaba con mayoría simple (el PSOE tiene diez de los 21 concejales de la corporación; el PP, cuatro; Ciudadanos, tres, los mismos que IU-Ahora Azuqueca de Henares; y Ganemos, uno). “Las vecinas y los vecinos de la ciudad nos dieron en las pasadas elecciones municipales una mayoría suficiente que hemos ejercido con responsabilidad y que ahora nos ha permitido alcanzar este acuerdo que garantiza la estabilidad”, insistía el alcalde, para quien el pacto está “basado en la defensa de las políticas sociales en Azuqueca” y tiene como objetivo fundamental “garantizar la igualdad de oportunidades”.

Las dos formaciones del nuevo Gobierno municipal han acordado “trabajar de forma conjunta y coordinada para crear empleo en el municipio y apostar por la innovación y el desarrollo tecnológico”.

Diego Parra mostraba su interés “en trabajar por Azuqueca, apostando por políticas sociales” y destacaba el refuerzo en materia de innovación y desarrollo tecnológico, “para mejorar las expectativas de futuro del municipio”.

### Rechazo de la oposición

Todos los grupos de la oposición han mostrado su rechazo a este acuerdo. En el Pleno del 12 de febrero, las portavoces del PP, Ciudadanos e IU-Ahora Azuqueca de Henares lo cuestionaron argumentando que Diego Parra fue expulsado por su partido el pasado mes de septiembre y, por tanto, debería tener la consideración de



**Compromisos del acuerdo.**– Los compromisos programáticos del acuerdo se estructuran en tres áreas: Azuqueca, ciudad inteligente; Azuqueca, ciudad integradora; y Azuqueca, ciudad sostenible. En la primera, se contemplan medidas para favorecer la instalación de nuevas empresas en el municipio, la mejora de la competitividad y la actividad económica y generar innovación en el tejido económico de la ciudad. En el área Ciudad integradora, se adquiere el compromiso de fomentar “programas de atención a las personas con discapacidad, a las familias en riesgo de exclusión y a colectivos que precisan de una acción integradora”. Por último, Ciudad sostenible prevé medidas de mejora de la eficiencia energética, la calidad del medio ambiente y el aprovechamiento de acciones alternativas e innovadoras. En la imagen, el alcalde y el edil de Ganemos, en la firma del pacto (Foto: PSOE).

edil No Adscrito. Parra dijo que el expediente de expulsión no está cerrado y asegura que cuenta con el respaldo de la organización en Azuqueca. El alcalde ha afirmado que “el grupo municipal Ganemos está constituido legalmente”.

Desde el PP, Aure Hormaechea denuncia que “la única intención que han tenido el PSOE y José Luis Blanco es engañar a los vecinos de Azuqueca y a todos los votantes porque no se puede hacer un pacto ilegal con el único fin de mantener el sillón”. Por su parte, Silvia García, portavoz de Ciudadanos, ha alertado de las posibles consecuencias para el Ayuntamiento “por una demanda que pueda realizar la coalición”. María José Pérez, de IU-Ahora Azuqueca, ha calificado el acuerdo como “el pacto de la vergüenza”, cuyo objetivo es “bloquear a la oposición”. Esta formación ha presentado un recurso de reposición contra el decreto que incorpora a Diego Parra al gobierno municipal. También el Círculo Podemos ha criticado este pacto.

## José Luis Blanco: “Este es un pacto no excluyente”

El alcalde azudense, José Luis Blanco, ha asegurado que el acuerdo para la gobernabilidad en el Ayuntamiento suscrito por el PSOE y el concejal de Ganemos “es un pacto no excluyente”. “El nuevo gobierno de coalición apuesta por el diálogo con el resto de fuerzas políticas del Ayuntamiento, con las que seguiremos trabajando para conseguir mejorar la vida de las vecinas y los vecinos de Azuqueca de Henares”, afirmaba el primer edil, que se refería expresamente a “la necesidad de trabajar en iniciativas en favor de la igualdad de trato entre hombres y mujeres, para luchar contra la violencia de género y que fomenten valores de convivencia en Azuqueca de Henares”.

Blanco se mostraba convencido de que “las líneas estratégicas para el municipio serán aprobadas en el Ayuntamiento por unanimidad o con una amplísima mayoría de votos de los concejales”.

## Cambios en las Tenencias de Alcaldía, en la Junta de Gobierno Local y en las concejalías

Tras el acuerdo alcanzado entre los grupos municipales de PSOE y Ganemos, el alcalde, José Luis Blanco, firmaba el día 7 de enero el decreto que establece la estructura del nuevo gobierno municipal:

La primera tenencia de Alcaldía (Área de Cohesión) la asume Elisa Cansado; la segunda (Área de Colaboración Ciudadana) pasa a depender de Charo Martín; mientras la tercera tenencia (Área de Ciudad) la encabeza Juan Pablo Román.

También ha habido cambios en la composición de la Junta de Gobierno Local, que queda a partir de ahora integrada por el alcalde y los concejales Elisa Cansado, Charo Martín, Juan Pablo Román, Diego Parra, Sagrario Bravo, Rufi Fernández y Carmen Luque.

En cuanto las concejalías, la nueva estructura es la siguiente:

- Charo Martín: Colaboración Ciudadana, Promoción de la Salud, Servicios Comunitarios y Fiestas
- Santiago Casas: Limpieza Viaria y Recursos Humanos
- Sagrario Bravo: Cultura, Biblioteca y Archivo, Igualdad y Comercio y Consumo
- Jesús de la Rúa: Deportes, Vías y Obras y Jardinería
- Elisa Cansado: Cohesión Social, Educación e Infancia
- Julio García: Relaciones Institucionales y Vivienda
- Rufi Fernández: Promoción de los Mayores
- Juan Pablo Román: Urbanismo y Desarrollo Sostenible, Contratación, Edificios Municipales y Cooperación
- Carmen Luque: Juventud
- Diego Parra: Impulso Tecnológico y Seguridad Ciudadana

**Se prevén actuaciones por valor de 6,2 millones de euros, cinco de ellos del FEDER**

## El Pleno aprueba la estrategia DUSI para acceder a subvenciones europeas

El Pleno del Ayuntamiento de Azuqueca de Henares aprobó el 12 de enero el 'Plan de implementación de la Estrategia DUSI' (Desarrollo Urbano Sostenible Integrado), con el objetivo de poder optar a financiación procedente de los fondos europeos FEDER en el periodo 2014-2020.

Votaron a favor de la propuesta los concejales del equipo de gobierno (PSOE y Ganemos), mientras los grupos de la oposición (PP, IU-Ahora Azuqueca de Henares y Ciudadanos) se abstuvieron y criticaron que en la propuesta se enumeren las líneas estratégicas y no proyectos concretos y que no se haya contado con la oposición para definir la estrategia.

El concejal de Urbanismo y Desarrollo Sostenible, Juan Pablo Román, argumentó que "lo que se pide ahora son las líneas estratégicas, no los proyectos", por lo que éstos se definirán en el momento en el que sea necesario.

Román reseñó además el proceso participativo que se

ha llevado a cabo en el municipio a través de la Agenda 21 Local y los Planes de Acción Local desde el año 2002, por lo que destacó la participación ciudadana en la definición de la estrategia.

La propuesta aprobada, denominada 'Azuqueca, ciudad inteligente, integradora y sostenible', propone actuar en cuatro objetivos hasta el año 2020: mejorar el uso y la calidad de las tecnologías de la información y de las comunicaciones y el acceso a las mismas; favorecer el paso a una economía baja en carbono en todos los sectores; proteger el medio ambiente y promover la eficiencia de los recursos; y apostar por la inclusión social y mejorar la actividad económica.

A nivel económico, se cuantifican las posibles actuaciones en 6.250.000 euros, de los cuales, si la subvención se concediera, cinco millones serían financiados con cargo a los FEDER y el resto, con dinero procedente del presupuesto municipal.

**El Auto afirma que no hay "indicio de que se haya cometido irregularidad alguna"**

## El juez decreta el sobreseimiento de la causa del PP contra Bellido y Blanco

El Juzgado de Instrucción Número 3 de Guadalajara hacía público el 22 de enero el Auto en que se decreta el sobreseimiento de la causa por las presuntas irregularidades de las obras del Espacio Joven Europeo. La denuncia, presentada por concejales del Partido Popular de Azuqueca, había provocado que el juez llamara a declarar como imputados al por entonces alcalde de Azuqueca de Henares, Pablo Bellido, y al actual regidor, José Luis Blanco, en su condición de concejal de Economía y Hacienda.

La denuncia del PP, basada en el informe de arquitectos ajenos al Ayuntamiento, indicaba que se había pagado más obra de la ejecutada por la empresa Seranco. Según el Auto del juez Jesús Manuel Villegas Fernández, "el resultado de la investigación no arroja indicio de que se haya cometido irregularidad alguna, ni en el ámbito penal, ni en el ámbito administrativo, ni en cualesquiera otros".

Asimismo, asegura que la parte denunciante, en este caso los concejales del Partido Popular, no han ofrecido "elementos de cargo dotados de un mínimo valor acreditativo" y que "las decisiones adoptadas por la dirección de la obra son perfectamente razonables", subrayando que "obedecen a criterios técnicos abstracta y concretamente defendibles". El juez concluye que "no hay indicios de que se hayan violado las prescripciones del proyecto; y, aunque lo hubiesen sido, tales imaginarias irregularidades estarían por completo desprovistas de significación criminal".

Por todo ello, el juez decreta el sobreseimiento de la causa. De modo que queda demostrado que ni Pablo Bellido, ni José Luis Blanco, ni el resto de imputados -un técnico municipal, la empresa y el director de obra- cometieron irregularidad alguna. Y lo pagado por el Ayuntamiento coincidía con la obra ejecutada.

### Mociones

Las dos mociones que se debatieron en el Pleno del 12 de enero (ambas presentadas por IU-Ahora Azuqueca de Henares) fueron rechazadas. Votaron a favor de las propuestas los grupos de la oposición y en contra, el equipo de gobierno.

La primera de ellas reclamaba que "la revista Azucahica y la web municipal dejen de ser un instrumento de propaganda del gobierno y sean un medio informativo municipal", y la segunda proponía instar a la Junta de Comunidades de Castilla-La Mancha a que pague la deuda con el Ayuntamiento por la venta de la parcela VC12.

El equipo de gobierno votó en contra de la propuesta sobre AZUCAHICA porque, según defendió la portavoz, Sagrario Bravo, la revista cumple con su función informativa. En cuanto a la deuda de la Junta sobre la parcela, Bravo explicó que la consejera de Fomento, Elena de la Cruz, se comprometió a estudiar el mecanismo para proceder al abono de la deuda en una visita a Azuqueca el pasado verano. El viernes 15 de enero, el alcalde mantuvo una reunión en Toledo con responsables de la empresa pública Gicaman para abordar este asunto.

### Otros acuerdos del Pleno

**Registro municipal de testamentos vitales.**— Por unanimidad, salió adelante en el Pleno del 12 de enero la aprobación inicial del reglamento regulador del Registro Municipal de Testamentos Vitales. La creación de este nuevo registro fue una propuesta presentada por IU-Ahora Azuqueca aprobada en la sesión plenaria del 10 de noviembre. También se dio luz verde al modelo de documento para la recogida de datos de este registro.

**Autobuses urbanos.**— Todos los concejales apoyaron también la clasificación de ofertas del contrato de adjudicación de autobuses urbanos. La única oferta presentada ha sido la de la empresa Maitours, por un precio de 2,75 euros por kilómetros de servicio efectivamente prestado, más IVA. La empresa deberá entregar la documentación requerida para que el Ayuntamiento pueda completar la adjudicación del servicio.

**Cambios organizativos.**— En la sesión del 12 de enero se estreñaron algunos cambios relacionados con la organización de la corporación. La edil del grupo Socialista Sagrario Bravo ejerció de portavoz del equipo de gobierno al que, desde esta sesión, se incorporaba además formalmente el edil de Ganemos, Diego Parra. Por otra parte, en la sesión estaba prevista la toma de posesión de Luis Núñez Calvillo como concejal del Grupo municipal del PP en sustitución de David Lapeña, pero su incorporación quedó pospuesta debido a que estaba ingresado en el hospital.



Diecisiete de los trabajadores del restaurante son vecinos de Azuqueca de Henares

## José Luis Blanco: “McDonald’s complementa la oferta de ocio del EJE”

La puesta en funcionamiento del restaurante McDonald’s en Azuqueca ha venido “a complementar la oferta de ocio del Espacio Joven Europeo” (EJE), según destacaba el alcalde, José Luis Blanco, durante la apertura del establecimiento el 28 de diciembre.

“La llegada de empresas a Azuqueca siempre es una buena noticia porque no solo se favorece la actividad económica en la zona, sino que también son una oportunidad para generar empleo”, señalaba el regidor, que resaltaba que “con esta apertura, se da respuesta a una expectativa muy demandada en Azuqueca”.

El alcalde se refería a los servicios del EJE, que cuenta con una sala de cine, una bolera y otros espacios para distintas actividades. En este sentido, Blanco recordaba que “Azuqueca es un muni-

### Una inversión de 1,7 millones y 32 personas en plantilla

Para la puesta en marcha de este restaurante, situado en la avenida del Siglo XXI, McDonald’s ha realizado una inversión de 1.701.328,24 euros y ha contratado una plantilla de 32 personas –17 de Azuqueca y 15 con experiencia de otros restaurantes de la cadena–.

Para la selección de los trabajadores, la empresa contó con el apoyo de la Agencia de Colocación municipal.

cipio joven, con una media de edad de 36 años y en el que prácticamente 1 de cada 4 habitantes tiene menos de 18 años”. “Queremos que el EJE se convierta en el punto

de referencia del ocio para nuestros jóvenes y, de este modo, crear un mayor sentimiento de pertenencia”, añadía el alcalde.

Borja Esquibel, franquiciado del restaurante de Azuqueca enumeraba en la inauguración del establecimiento “los principios corporativos de McDonald’s: calidad, servicio, limpieza y valor”. “Queremos que este espacio –decía el empresario– se convierta en un punto de encuentro y que los vecinos y vecinas que nos visiten tengan una experiencia única e inolvidable”.

El restaurante abre de lunes a domingo de 12 a 24 horas y, además, los viernes, sábados y vísperas de festivo, el horario se prolonga hasta las 2 de la madrugada. También dispone de McAuto y zona de juego infantil Gym&Fun.

## Los trabajadores municipales recuperan la jornada de 35 horas

Desde el día 1 de febrero, los trabajadores del Ayuntamiento de Azuqueca de Henares volverán a trabajar 35 horas a la semana. El concejal de Recursos Humanos, Santiago Casas, ha explicado que “se adopta ahora esta medida, porque se ajusta a la legalidad”. El Comité de Empresa ha mostrado su satisfacción por la decisión, que venía siendo reclamada por los representantes de los trabajadores.

El edil de Recursos Humanos ha recordado que el equipo de gobierno municipal se había comprometido a aplicar esta medida, que reduce el tiempo de trabajo de la plantilla municipal en 30 minutos diarios, “en cuanto fuera posible, del mismo modo que se viene actuando para los pagos a cuenta de la nómina extraordinaria de diciembre de 2012”. “Tanto la ampliación de la jornada como la suspensión del pago de la nómina fueron decisiones adoptadas por el gobierno de Mariano Rajoy, de obligado cumplimiento para las administraciones”, recuerda Casas.

En una reunión con el Comité de Empresa y la Junta de Personal del Ayuntamiento celebrada el 20 de diciembre, ambas partes acordaron además compensar a los trabajadores por el exceso de jornada en enero, dado que la reducción se aplicará con efecto retroactivo, desde el 1 de enero de 2016.

El grupo municipal de IU-Ahora Azuqueca había reclamado en varias ocasiones la aplicación de la jornada de 35 horas en el Ayuntamiento.



Fotografía de la inauguración, en la que el alcalde, acompañado de otros miembros de la corporación, cortó la cinta, el pasado 28 de diciembre

CLINICA DENTAL



LA PAZ

Travesía de la Flor, 1

HORARIO DE LUNES A  
VIERNES DE 9 A 22 H.  
SÁBADOS DE 10 A 14 H.  
Financiación 12 meses  
sin intereses

Tel.: 949 26 56 79  
AZUQUECA DE HENARES

## Breve

**Prolongada la campaña de vacunación contra la gripe.**– La consejería de Sanidad de Castilla-La Mancha ha anunciado la prolongación de la campaña de vacunación contra la gripe hasta el 29 de febrero. Los ciudadanos que no hayan sido vacunados hasta ahora y estén interesados en recibir una dosis de la vacuna deben solicitar cita en el Centro de Salud..





Foto de familia, durante la entrega de los premios de la campaña

En la campaña navideña de comercio han participado 73 establecimientos

## Ayuntamiento y ACEPA hacen un balance muy positivo de 'Buscando a Keka'

Con la entrega de tarjetas regalo y de peluches, se cerraba el 17 de enero en la Casa de la Cultura la campaña navideña de fomento del comercio de Azuqueca 'Buscando a Keka', en la que han participado 73 establecimientos.

El alcalde, José Luis Blanco, destacaba la importan-

cia del sector económico y felicitaba a la Asociación de Comerciantes, Empresarios y Profesionales de Azuqueca (ACEPA) por la iniciativa. "Su trabajo diario genera actividad económica, empleo y también ciudad", señalaba el regidor, que mostraba su satisfacción por el desarrollo de la campaña.

El regidor resaltaba que 'Buscando a Keka' "no solo ha potenciado la capacidad de los negocios locales participantes para dar a conocer sus productos y servicios en una época tan importante para el sector como es la Navidad, sino que también ha ofrecido actividades de calle programadas en distintos puntos del municipio".

## Un millar de cartillas y 400 peluches

Tanto ACEPA como el Ayuntamiento de Azuqueca se muestran satisfechos por los datos de la campaña de refuerzo del comercio local que se ha desarrollado durante la Navidad bajo el lema 'Buscando a Keka'. Se han completado cerca de un millar de cartillas, se han repartido casi 400 peluches de la pingüino Keka y se han entregado 1.200 euros en tarjetas regalo que revertirán de nuevo en los establecimientos locales, dado que los ganadores tendrán que canjear estas tarjetas en los comercios.

### Una pingüino escondida

Los participantes en la campaña debían localizar un peluche, la pingüino Keka, escondida en los escaparates de los establecimientos participantes. Al encontrarla, obtenían un sello para la cartilla que, una vez completada con 18 sellos distintos, daba opción a seis tarjetas regalo a través de un sorteo (dos de ellas por un valor de 300 euros y las cuatro restantes, por un importe de 150 euros). En la campaña también se sortearon 70 peluches de la pingüino que daba nombre a la campaña.



**Concierto de la banda, chocolate y presencia de Papá Noel.**— El programa de actividades organizado por ACEPA, con la colaboración del Ayuntamiento, bajo el lema 'Vive la Navidad en la calle' incluyó un concierto de Navidad a cargo de la Banda, la visita de Papá Noel y una chocolatada en la plaza del General Vives, entre otras actividades.

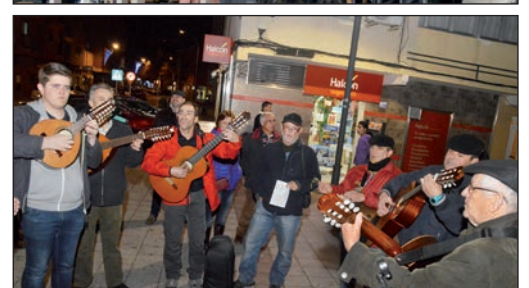

**Música tradicional y de la ronda.**— El 22 de diciembre, el grupo de música tradicional Dairka ofreció un concierto frente a la Ermita y la ronda llevó villancicos por las calles de Azuqueca





Imagen de la web [portaldeempleo.azuqueca.es](http://portaldeempleo.azuqueca.es)

Se han inscrito más de 6.350 personas

## El Portal de Empleo del Ayuntamiento duplica en un año el número de usuarios

Un total de 6.352 personas estaban registradas al cierre de esta edición de AZUCAHICA en el Portal de Empleo del Ayuntamiento de Azuqueca de Henares, al que se puede acceder a través de la página web [portaldeempleo.azuqueca.es](http://portaldeempleo.azuqueca.es). Estos datos reflejan un incremento sustancial del número de usuarios en este año, ya que se ha pasado de 3.210 altas en 2014 a las más de 6.300 de estos momentos.

Este recurso, que se puso en marcha en 2011, permite que las personas en búsqueda de empleo inserten su *currículum vitae* y consulten las ofertas disponibles para inscribirse en ellas y poder participar en los procesos selectivos de personal que se realicen.

El alcalde, José Luis Blanco, ha insistido en que para el equipo de gobierno municipal "es una cuestión prioritaria favorecer la creación de puestos de trabajo, así como las condiciones para que empresas se instalen en el municipio". En este sentido, el regidor ha resaltado que "el Portal de Empleo es uno de los recursos con que cuenta el Ayuntamiento para lograr ese objetivo y que se centralizan en el Centro de Empresas".

### 150 contrataciones formalizadas

A lo largo de 2015, se han registrado a través del Portal 125 entradas para cubrir un puesto de trabajo, se ha tramitado la solicitud de 840 demandantes y, finalmente, se logró la formalización de 150 contrataciones a través de la Agencia Municipal de Colocación.

McDonald's y Dia han sido dos de las empresas que han contado con el apoyo municipal para configurar sus plantillas para sus centros de trabajo en Azuqueca.

Desde este servicio del Centro de Empresas, se ofrece a las compañías apoyo en la selección de trabajadores, además de asesoramiento sobre la tipología de contratos, subvenciones y descuentos en la cuota de la Seguridad Social. Los desempleados pueden acceder a itinerarios personalizados, herramientas en la búsqueda de un puesto de trabajo, la mejora de la empleabilidad y a la intermediación en la búsqueda de empleo.

Más información, en el Centro de Empresas (avda de los Escritores 10-12 y en los correos electrónicos [promocioneconomica.technico@azuqueca.net](mailto:promocioneconomica.technico@azuqueca.net) y [desarrollolocal@azuqueca.net](mailto:desarrollolocal@azuqueca.net)).

## Otros 396 ciudadanos se incorporan al 'Pago Fácil'

Un total de 396 ciudadanos o comunidades de propietarios de Azuqueca de Henares se han incorporado al sistema 'Pago Fácil' del Ayuntamiento, que permite abonar en seis plazos, sin intereses y con una bonificación del 2 por ciento el Impuesto de Bienes Inmuebles (IBI), el Impuesto sobre Vehículos, las tasas por suministro de agua y recogida de basuras, los vados y el Impuesto sobre

Actividades Económicas (IAE).

Con estas incorporaciones, en 2016 son 3.218 los usuarios del pago fraccionado.

Las solicitudes que se presenten a lo largo de todo el año (el plazo finaliza el 30 de diciembre) serán efectivas desde enero de 2017.

Los interesados pueden tramitar el alta en el Pago Fácil en el Servicio de Atención a la Ciudadanía del Ayuntamiento.

## Breves

**Nuevos emprendedores en el Centro de Empresas.**— Desde el día 1 de enero, se han instalado en el Centro de Empresas de Azuqueca dos nuevos negocios, que ocupan los despachos de emprendedores 1 y 9, que habían quedado vacantes. En el número 1 desarrolla su actividad José Antonio Jiménez Curiel, de la empresa 'T&J Abogados', especializada en las ramas de Derecho de Nuevas Tecnologías, Derecho Medioambiental, Laboral y de Familia. Por otra parte, en el despacho 9, se ha instalado Oscar Guillén Papaseit, de la empresa 'Visual Mediapress', una agencia de comunicación y *marketing*. Los emprendedores interesados en poner en marcha sus negocios en los despachos del Centro de Empresas deben presentar la correspondiente solicitud en el Servicio Municipal de Atención a la Ciudadanía (SAC).

**Alumnos del Giovanni Farina en un taller de emprendimiento.**— Alumnos del colegio Antonio Giovanni Farina de Azuqueca de Henares participaron en diciembre en un taller de emprendimiento impartido por los técnicos de Guadalajara del programa *Emprende+más* de CECAM, que cuenta con el apoyo de la Junta de Comunidades de Castilla-La Mancha y el Fondo Social Europeo. Los estudiantes, repartidos en grupos, tuvieron la oportunidad de simular la creación de su propia empresa y ver cómo tenían que desarrollar su plan de *marketing* y financiero, así como ver si su empresa funcionaría en el mercado real con un estudio de la viabilidad, sin olvidarse de estudiar a la competencia y ver donde está situada. Además, los estudiantes visitaron las instalaciones del Centro de Nuevas Empresas de Guadalajara.

## Bosch Car Service... TALL TORRESOL Tu coche en buenas manos

Revisión oficial  
Neumáticos  
Electricidad  
Electrónica  
Mecánica

Avda. de Alcalá s/n  
Azuqueca de Hres.  
949 264 932



[www.motorsol.net](http://www.motorsol.net)



## Abierta la inscripción en un curso sobre Eficiencia energética

Entre el 10 de febrero y el 29 de julio, se va a impartir en el Centro de Empresas de Azuqueca el curso 'Eficiencia energética de edificios', que ofrece 15 plazas para personas en situación de desempleo que tengan, como mínimo, el título de Bachiller.

Organizado por la Junta de Comunidades de Castilla-La Mancha, el curso es gratuito. La solicitud de inscripción se debe cursar *online*, en la Oficina Virtual de la Consejería de Economía, Empresas y Empleo (<https://e-empleo.jccm.es>), en el apartado de Formación, Solicitud/Consulta programación cursos. La fecha de selección prevista es el 3 de febrero.

### 680 horas lectivas y 120 de prácticas

El curso incluye 680 horas lectivas, de lunes a viernes, de 9 a 14 horas, y 120 horas de prácticas no laborales en empresas del sector.

Entre los contenidos del programa, se incluyen las instalaciones de calefacción, aires acondicionados, climatización e iluminación interior y exterior de los edificios, la calificación energética, o sistemas eficientes de agua y saneamiento.

## Breve

**Nuevas sesiones de Azunetwork.**— El proyecto *Guadanetwork*, impulsado por CEOE Cepyme Guadalajara como foro de empresas y profesionales ha fijado un nuevo calendario de reuniones para este año. La primera de ellas se celebrará el 29 de enero en Guadalajara y en Azuqueca de Henares se han previsto reuniones *Azunetwork* los días 12 de febrero y 6 de mayo. Más información e inscripciones en [www.ceoe-guadalajara.es](http://www.ceoe-guadalajara.es) y en [www.cceiguadalajara.es](http://www.cceiguadalajara.es).

En las modalidades de 'Creación y Gestión de Microempresas' y 'Patronaje y confección'

## La Junta aprueba dos talleres de empleo que permitirán formar a 17 personas

Un total de 17 personas desempleadas podrán mejorar su formación a través de los dos talleres de empleo que la Junta de Comunidades de Castilla-La Mancha ha aprobado para Azuqueca de Henares.

El Ayuntamiento presentó tres proyectos a la convocatoria del gobierno regional, con el objetivo de mejorar la formación de los desempleados del municipio y facilitar su inserción laboral.

La Junta ha dado el visto bueno a dos de ellos: 'Creación y Gestión de Microempresas' y 'Patronaje y confección', y autoriza una subvención que supera los 156.000 euros. Cada uno de los talleres tendrá una duración de seis meses.

### Los talleres

La resolución de la Junta de Comunidades de Castilla-La Mancha ha dado el visto bueno al taller 'Patronaje y confección' con la especialidad en arreglos y adaptaciones de artículos de prendas en textil y piel. Podrán beneficiarse de esta iniciativa nueve personas.

El segundo proyecto aprobado es 'Creación y gestión de microempresas', que permitirá formar a otros ocho desempleados.

El alcalde, José Luis Blanco, ha manifestado la

importancia de que las administraciones sumen esfuerzos en materia de empleo. "Trabajando en la misma dirección, se gana en eficacia y se consiguen mejores resultados, que son beneficiosos para el conjunto de la ciudadanía", señala el regidor, que insiste en que "el Ayuntamiento ha fijado el empleo como área prioritaria durante este mandato".

"No queremos desaprovechar ni una sola oportunidad para luchar contra el desempleo, para favorecer la empleabilidad y para que las empresas desarrollen su actividad, y este tipo de talleres son un ejemplo de esta filosofía y han demostrado su eficacia en ediciones anteriores", argumenta el primer edil azudense.

## Es una medida del Plan Extraordinario para el Empleo

## Empresarios del municipio reciben información sobre el Contrato Joven

La directora general de Empleo de la Junta de Comunidades de Castilla-La Mancha, Elena Carrasco, explicó a empresarios de Azuqueca de Henares los detalles del Contrato Joven que se incluye en el Plan Extraordinario por el Empleo de Castilla-La Mancha, en un acto que se celebró en el Centro de Empresas de Azuqueca el pasado 18 de diciembre.

Representantes de algunas de las empresas más importantes de la localidad participaron en el encuentro.

Elena Carrasco se refirió a la importancia de la colaboración entre administraciones para mejorar la vida de los ciudadanos y detalló la estrategia de empleo impulsada por el gobierno regional.



Un momento de la jornada

### Una población joven

Por su parte, José Luis Blanco, el alcalde, explicó que "Azuqueca es una población joven, con una media de edad de 36 años y donde que prácticamente

uno de cada cuatro azudenses tiene menos de 18 años". El primer edil resaltó que el Ayuntamiento trabaja en la Iniciativa Puente con el fin de impulsar la contratación juvenil.

Con respecto a 2014

## El consumo de agua en Azuqueca se redujo en 2015 más de un 15 por ciento

El consumo de agua en Azuqueca de Henares en 2015 se redujo un 15,3 por ciento, con respecto al año anterior, según los datos facilitados por la Mancomunidad de Aguas del Sorbe (MAS). En concreto, a lo largo del año pasado, Azuqueca consumió 2.515.900 metros cúbicos frente a los 2.971.480 metros que se gastaron en 2014.

El alcalde azudense, José Luis Blanco, vocal y miembro de la Junta de Gobierno de la MAS, se ha mostrado muy satisfecho al conocer los datos. "Se trata de un ahorro muy significativo, fruto de la concienciación de la ciudadanía y de las empresas de la localidad, que utilizan este bien escaso de manera más responsable, así como del esfuerzo inversor del Ayuntamiento, que ha llevado a cabo en los últimos años numerosas actuaciones en distintos puntos del municipio para la mejora de la red de abastecimiento y el aumento de la eficiencia en la recogida y reutilización del agua de lluvia".

Blanco ha asegurado que "desde el Ayuntamiento, se va a seguir en la misma línea: trabajando para conseguir una mayor eficiencia y eficacia en el gasto del agua, con inversiones que mejoren las redes y que eviten fugas y pérdidas, en la medida de lo

posible". El primer edil ha hecho además un llamamiento a la población para reducir el consumo de agua doméstico.

### Reservas

Al cierre de esta edición de AZUCAHICA, el embalse de Beleña, que abastece de agua a Azuqueca y al resto del Corredor del Henares, almacenaba 17,62 hectómetros cúbicos (el 33,13 por ciento



La calle Azafrán ha sido una en las vías en las que el Ayuntamiento ha actuado para mejorar las redes de agua potable en el último año

de su capacidad). La falta de lluvias durante el mes de diciembre llevó a la Mancomunidad de Aguas del

Sorbe a anunciar el estado de alerta por sequía (el 1 de enero, el embalse almacenaba 11,8 hectómetros cúbicos de agua, lo que supone el 22,2 por ciento de su capacidad).

En una asamblea celebrada el 7 de enero, el presidente de la MAS, Javier Rodríguez, anunció la puesta en marcha de una campaña en los medios de comunicación para concienciar sobre el consumo responsable, dirigida a la población, bajo el eslogan 'Ahora también ahorra'. Asimismo, Rodríguez informó en esa asamblea del envío de una carta a la presidencia de la Confederación Hidrográfica del Tago solicitando una entrevista con carácter urgente para tratar la situación de Beleña y sobre las actuaciones de futuro. La Mancomunidad ha pedido además a los Ayuntamientos que colaboren en la difusión de la campaña de ahorro de agua para evitar problemas en el suministro, si las reservas no continuaran incrementándose en las próximas semanas.

## Mejoras en las conducciones de agua y en los sistemas de riego

A lo largo de 2015, el Ayuntamiento de Azuqueca de Henares ha llevado a cabo distintos proyectos para tratar de reducir las pérdidas de agua en la red de abastecimiento de agua potable del municipio y para optimizar el riego en las zonas verdes y en los parques. El alcalde, José Luis Blanco, ha recordado que "los distintos equipos de gobierno municipales del Ayuntamiento han venido trabajando en esta línea desde hace muchos años, impulsando actuaciones de renovación de redes y buscando la gestión más eficaz posible del agua, también de la destinada a riegos".

Solo en este último año, se han sustituido conducciones de agua potable en la plaza y en la calle del Azafrán, y en las carreteras de Alovera y de Torrelaguna. En el caso de la recogida y reutilización de las aguas pluviales, el Ayuntamiento instaló depósitos de hormigón para riego de más capacidad en los parques de los Almendros, El Norte, La Quebradilla y La Ermita.

Estos trabajos se suman a los realizados con anterioridad en la avenida de La Paz, la calle Río Escabas, en el bulvar de Las Acacias y la calle Cuenca, la plaza del Doctor Fleming, la calle Falla o el entorno de la iglesia de San Miguel.



### CRISTALERÍA MARTÍN ROJAS

• MANUFACTURAS DE VIDRIO EN GENERAL:  
ESPEJOS, TAPAS DE MESA, VIDRIOS PARA PUERTAS DE PASO, VIDRIERAS, VIDRIO ARTÍSTICO, VIDRIOS LAMINADOS DE SEGURIDAD, VIDRIOS DE COLOR, CLIMALIT...

• MAMPARAS DE BAÑO  
• PUERTAS DE VIDRIO CORREDERAS  
• ENMARCACIÓN

www.estudiomartinrojas.com • visítanos en:  

C/ Postas, 2 - C/ Informática, 46 - 19200 Azuqueca de Henares  
Tel./Fax. 949 26 11 09 • estudio@estudiomartinrojas.com

## MENÚ DÍA ENAMORADOS

**70,00€**  
POR PAREJA

SÁBADO 13 DE FEBRERO 22:00h

(Más habitación doble y desayuno; 105€) Baile hasta las 3 de la madrugada  
Las copas durante el baile las dejaremos a 4€

**ENTRANTES DE BIENVENIDA**  
Saqitos de setas, jamón y foie

**SEGUNDO**  
Tacos de bacalao al horno  
sobre base de pisto casero

**POSTRES**  
Tarta de manzana sobre base  
de natillas caseras. Café y chupitos

**PRIMERO**  
Ensalada de queso de cabra con cebolla  
caramelizada y pimientos rojos

**TERCERO**  
Solomillo de ternera a la brasa  
con patatas panaderas

**Bebidas:**  
Vino blanco de uva "Alborada",  
tinto de Ribera del Duero "Tarsus robe",  
agua y refresco



Los Olivos de Castilla

Avenida Alcalá, S/N - 19200 - Azuqueca de Henares  
Teléfono 949 26 34 43





La inversión supera los 80.000 euros

## Adjudicadas las obras de mejora del depósito de agua de El Vallejo

Las obras de mejora previstas por el Ayuntamiento de Azuqueca de Henares en el depósito de agua situado en El Vallejo han sido adjudicadas a la empresa OPS, Infraestructuras y Servicios Hidráulicos S.L.

La inversión asciende a 80.857,21 euros y al cierre de esta edición de AZUCAHICA, el inicio de los trabajos estaba pendiente de que se produjera la firma del acta de replanteo. El plazo de ejecución previsto para los trabajos es de 60 días.

El concejal de Urbanismo y Desarrollo Sostenible, Juan Pablo Román, recuerda que

con esta actuación, el Ayuntamiento pretende "mejorar una instalación que cumple la función de depósito intermedio y que fue construida hace cuarenta años".

### Actuaciones

El proyecto adjudicado incluye la limpieza e impermeabilización del vaso del depósito -que tiene una capacidad de almacenamiento de doscientos metros cúbicos-, la sustitución del grupo de bombas de presión y la mejora de la cubierta.

También se prevén mejoras en la acometida eléctrica



Entre otras mejoras, la actuación prevista en el depósito permitirá renovar las bombas de la instalación

que da servicio al recinto del depósito. "Hemos planteado la instalación y puesta en funcionamiento de una línea con más potencia que la actual, con el fin de que se garantice el funcionamiento correcto del nuevo equipo de bombas", añade Román.

Para facilitar la limpieza interior del vaso, se va a dividir en dos partes el depósito y, por último, -añade Román- "se han previsto también mediante esta inversión distintas mejoras en el acceso a la instalación encaminadas a facilitar los trabajos de mantenimiento".



**Temporada de poda y plantaciones.** - Los trabajos de poda y nuevas plantaciones previstos por el Ayuntamiento para esta temporada (otoño-invierno) continúan. "La poda la estamos llevando a cabo por todo el municipio, en aquellos lugares donde, por distintos motivos, es más prioritario", explica el concejal de Jardines, Jesús de la Rúa, que detalla que los operarios cuentan con el apoyo de una plataforma elevadora y con un camión para llevar a cabo los trabajos en altura. Al cierre de esta edición, se estaba actuando en el bulevar de las Acacias. "Uno de los trabajos más destacados de los realizados hasta el momento ha sido la poda del pino situado en las escaleras de la calle Brihuega; se utilizó el método de trepa para retirar ramas secas, aclarar la copa y talar una rama de grandes dimensiones que, según los técnicos, presentaba riesgo de fractura", destaca el concejal. También se han talado algunos árboles, "siempre porque los técnicos, en sus informes, alertaban de que suponían un riesgo por problemas de estructura o bien porque se trataba de ejemplares gravemente enfermos o secos".

En lo que a plantaciones se refiere, a lo largo de la avenida de la Industria se han distribuido una treintena de nuevos almececes. "Completamos así el proyecto que pusimos en marcha con la construcción de la nueva acera en esta vía del polígono", señala De la Rúa, que también ha explicado que "los trabajos han incluido la instalación de riego por goteo automatizado". Asimismo, se ha instalado esta temporada un sistema de automatización del riego en las zonas de césped de la carretera de Alovera. "A lo largo de los últimos años, el Ayuntamiento ha acometido operaciones de plantación muy ambiciosas, tanto en las vías de los nuevos desarrollos, como en los parques, zonas verdes y espacios estanciales".

Otra de las actuaciones desarrolladas esta temporada ha sido la reposición de tres pinos en la zona central de la avenida de Europa. "Hubo tres marras en los 33 ejemplares que se plantaron el año pasado y este año los hemos sustituido por nuevos árboles", explica el responsable de Jardines, que recuerda que, además, durante la temporada de otoño e invierno, los operarios de las brigadas "tienen un trabajo ingente de retirada de hojas, limpieza y poda de arbustos".



Esta ayuda contribuirá a impulsar la Administración Electrónica

## El FEDER subvenciona con 93.000 euros el 'Plan Evoluciona' del Ayuntamiento

El Ayuntamiento de Azuqueca de Henares ha sido uno de los beneficiarios de una subvención de 93.448,26 euros del Fondo Europeo para el Desarrollo Regional (FEDER) para financiar el 'Plan Evoluciona', que, desde el año 2009, contempla distintas actuaciones para desarrollar la administración electrónica y facilitar el acceso a la ciudadanía. Esta subvención se enmarca en el Programa Operativo de Economía basada en el Conocimiento (POEC) que abarca el período 2007-2013.

"En estos tiempos, marcados por las nuevas tecnologías y la información, el Ayuntamiento no puede ni debe quedarse obsoleto y, a través de este Plan, se han introducido mejoras para que los vecinos y vecinas puedan relacionarse de una manera más sencilla, rápida y directa con la administración local", señala el alcalde azudense, José Luis Blanco.

Siguiendo esta estrategia, el 'Plan Evoluciona' se puso en marcha hace seis años con "una visión global que abarcaba desde la modernización de la gestión interna para hacerla más eficaz y eficiente, a la reducción de los tiempos de tramitación y los costes, el ahorro de recursos, el fomen-



Cajero Ciudadano instalado en el Ayuntamiento

to de los servicios digitales, las acciones de formación, el acercamiento de la administración a la ciudadanía y la mejora de la comunicación interna y externa", repasa el primer edil.

Blanco asegura que el objetivo es "acercar la administración a los ciudadanos, en este caso aprovechando las posibilidades que ofrece las nuevas tecnologías".

## Más servicios, más cercanos

La sede y el registro electrónicos del Ayuntamiento de Azuqueca de Henares, la Carpeta Ciudadana, y el refuerzo de las áreas wifi públicas habilitadas en varios parques y espacios del municipio son algunas de las acciones acometidas en materia de innovación a través del 'Plan Evoluciona'.

El sistema que permite reservar y pagar las pistas deportivas municipales, la ampliación de los servicios de los cajeros ciudadanos y la web municipal, además del 'portal de transparencia' son otras de las actuaciones impulsadas por el Ayuntamiento.

En cuanto a la actividad municipal diaria, también se han incorporado distintas novedades en relación con la gestión de expedientes, el registro presencial, la firma electrónica, las redes de comunicación y la gestión en las áreas de documentación, economía y recursos humanos.

**Este verano ven a aprender inglés a Inglaterra con nosotros**

Desde hace treinta y cuatro años son **muchos** los estudiantes que han hecho nuestro curso **"Inglés en Inglaterra"**. Seguro que **conoces** a alguno. Si no, **te lo presentamos**. Más información en: **www.mecafast.com** y en Plaza de España 1 Azuqueca de Henares- 653686067 - 669895553 - 949263799

**Estancia en familia - Plazas limitadas**





Ganadores del concurso de Calendarios y de Cortos

**Han participado cerca de 150 estudiantes y una veintena de familias**

## Entregados los premios de los concursos del programa 'De Vuelta a los Libros'

El Ayuntamiento de Azuqueca impulsó entre los meses de julio y diciembre el programa 'De Vuelta a los Libros' "dirigido a adolescentes y jóvenes de nuestro municipio que se encuentran en riesgo de exclusión social debido al absentismo o a la falta de formación académica u orientación laboral", explica la edil de Educación, Elisa Cansado.

Coincidiendo con la clausura del programa, la edil entregó en diciembre, los premios de los concursos de Cortos y Calendarios para "lograr que los participantes se conviertan en agentes de sensibilización". En Cortos, el primer premio recayó en Álvaro Ávila y el segundo, en José Isaías Ela. Además, se concedieron dos accésits a Daniel

Ortiz y María Militarú. En cuanto a los Calendarios, el diseño de Tarek Amhaouech fue el más valorado, seguido de David Gómez, mientras que Awateef N'hari, Mohamed N'hari, Marcus Christian Uturas y Adrián de la Flor recibieron sendos accésits.

A través de esta iniciativa, se atendió a cerca de 150 estudiantes y a una veintena de familias. En el caso del alumnado, se crearon tres grupos en función de la edad y de la situación escolar de los participantes: Tiempo libre, Ocio y Orientación laboral. Con las familias, se abordó al problema de una manera integral para concienciarlas de la importancia de animar a los jóvenes a continuar los estudios.

**Para el curso 2016/2017**

## El 8 de febrero se abre la admisión en 2º ciclo de Infantil, Primaria, ESO y Bachillerato

Entre el 8 de febrero y el 7 de marzo, la Junta de Comunidades mantiene abierto el proceso de admisión de alumnado para el curso 2016/2017 en centros docentes públicos y privados concertados de ámbito no universitario.

La convocatoria abarca el segundo ciclo de Educación Infantil, así como Primaria, Secundaria Obligatoria y Bachillerato (excepto a distancia y presencial nocturno ya que se rigen por el proceso de admisión para personas adultas). Tienen que participar en este proceso todos los alumnos y alumnas que se incorporen por primera vez al sistema educativo en un centro de la región

(público o concertado), que inicien una nueva etapa de estudios en un centro distinto al actual, o bien, que deseen cambiar de centro.

Las solicitudes se tramitan *online* a través de la plataforma Papás (<https://papas.educa.jccm.es/papas>). Las personas que no puedan acceder a internet, deben dirigirse a las secretarías de los centros, donde recibirán asesoramiento para completar la instancia.

Más información, en el portal [www.educa.jccm.es](http://www.educa.jccm.es), en el número de teléfono 012 (902 267 090, si se llama desde fuera de Castilla-La Mancha) y en las secretarías de los colegios e institutos.

## Campamento urbano

Los días 8 y 9 de febrero, jornadas no lectivas en el calendario escolar, el Ayuntamiento de Azuqueca de Henares organiza un campamento urbano para facilitar la conciliación familiar y personal. La actividad tendrá lugar en las instalaciones de La Paloma con tres posibles franjas horarias: de 10 a 14 horas, de 7 a 14 o de 7 a 16 horas. Más información sobre precios e inscripciones, en las conserjerías de los centros educativos y en la página web municipal [www.azuqueca.es](http://www.azuqueca.es).



### Visita al Ayuntamiento del colegio Giovanni Antonio Farina.-

El alcalde de Azuqueca de Henares, José Luis Blanco, acompañado por los ediles Carmen Luque y Juan Pablo Román, recibió el 12 de enero a un grupo de cerca de 170 niños y niñas del colegio Giovanni Antonio Farina (en las fotos, por clases). El primer edil explicó a estos pequeños de 3, 4 y 5 años el funcionamiento del Consistorio y respondió a las preguntas que le formularon los escolares en relación con los parques, los colegios o la elección del nombre de las calles, entre otros temas.

Se tramitaron 350 demandas y 1.402 consultas, un 3,5 por ciento más que el año anterior

## El servicio municipal de Consumo realizó 1.752 atenciones en 2015

A lo largo del año 2015, la Oficina Municipal de Información al Consumidor de Azuqueca de Henares (OMIC) contabilizó 1.752 atenciones, 350 de ellas demandas (reclamaciones, denuncias o quejas) y el resto, consultas. Estos datos reflejan un incremento del 3,5 por ciento con respecto a la actividad de este servicio en el ejercicio anterior (en 2014, se prestaron 1.692 atenciones).

En cuanto a los sectores de actividad, telecomunicaciones (telefonía fija y móvil e internet), los suministros de gas y electricidad y las entidades financieras protagonizaron un año más el mayor número tanto de demandas (60 por ciento), como de consultas (50 por ciento).

Aunque con menor peso, otras actividades problemáticas fueron los seguros, los alquileres de viviendas, la compraventa o reparación del automóvil y los grandes supermercados.

### Formación y educación

Además de la atención directa a los consumidores y usuarios de Azuqueca, la



Por sectores, el mayor número de atenciones presentadas en la OMIC azudense se concentra en las telecomunicaciones, el suministro de gas y electricidad y los servicios de las entidades financieras

OMIC también desarrolla acciones de formación y educación dirigidas a asociaciones, centros educativos y a la población en general. Así, en 2015, se celebraron distintas sesiones del taller 'Compra responsable: la lista de la compra', que aborda la dieta equilibrada, el etiquetado de los alimentos y la publicidad, las charlas 'Conociendo tus derechos, detectando fraudes' y

'Cómo reclamar la factura de la luz. El caso de manipulación de contadores', además de ponerse en marcha la campaña informativa 'Consejos ante los abusos inmobiliarios'.

La Oficina Municipal de Información al Consumidor se encuentra en el número 3 de la calle Romero. Se puede contactar a través del teléfono 949 27 84 86 y en el correo electrónico [omic@azuqueca.net](mailto:omic@azuqueca.net).

## Breves

**Vega del Henares ya tiene presupuesto.** – La mancomunidad Vega del Henares aprobó en su última asamblea de 2015 los presupuestos para 2016, que ascienden a 4,1 millones de euros. Esta cifra supone un incremento respecto al ejercicio anterior de un 3 por ciento. Según el presidente de este organismo, Santiago Casas, este aumento "ha sido necesario para hacer frente a las amortizaciones del préstamo concedido en 2013 para el pago a proveedores". "El saldo vivo, tras las amortizaciones, es de 800.000 euros a pagar en ocho años, lo que supone una cantidad de 100.000 euros anuales", detalla Casas, que explica que "es el último capítulo financiero que quedaba por cerrar, tras el ajuste llevado a cabo en los últimos años y que ha hecho posible que el año 2015 haya sido un ejercicio de normalidad".

El presupuesto de 2016 recoge una mejora en el protocolo veterinario del Hogar Amigo de la mancomunidad. En concreto, este año, la empresa veterinaria hará una revisión de los animales una vez a la semana, en lugar de una vez al mes como se venía haciendo hasta ahora. La mancomunidad continuará con los protocolos de desparasitación externa e interna, y en caso de que los animales requieran de medicación, radiografías u otro tipo de pruebas veterinarias, la mancomunidad seguirá haciéndose cargo del coste.



**Nuevo vehículo para la Policía Local.** – Desde el 20 de enero, la Policía Local de Azuqueca cuenta con un nuevo vehículo, un Dacia Duster de 110 caballos de potencia. El Ayuntamiento ha invertido 21.299,99 euros en su adquisición. El alcalde, José Luis Blanco, ha explicado que el objetivo es "mejorar los medios de trabajo de los agentes y, por tanto, el servicio que se presta a los ciudadanos". Con esta incorporación, la Policía dispone de cuatro coches patrulla y de dos motocicletas.



**Plazo extraordinario del Centro de Adultos.** – Hasta el 9 de febrero, está abierto el plazo extraordinario de solicitud de vacantes en la Educación Secundaria para Personas Adultas en el CEPA Clara Campoamor de Azuqueca, tanto presencial como a distancia. Más información, en el propio centro). Por otra parte, un grupo de alumnos de Cultura General del CEPA Clara Campoamor acudieron el 20 de enero al Ayuntamiento para realizar una entrevista al alcalde. El encuentro sirvió también para que le trasladaran algunas propuestas encaminadas a la mejora del municipio.





Imagen del baile de Carnaval de 2015, en el interior del polideportivo La Paz

El programa de actividades comienza con el 'Jueves Lardero'

## El Carnaval vuelve a su cita entre el 4 y el 10 de febrero

El Ayuntamiento de Azuqueca ultima los detalles del programa de actividades de las fiestas de Carnaval que se celebran este año entre el 4 y el 10 de febrero. La concejala de Fiestas, Charo Martín, se ha referido a este festejo como "el de la imaginación y la participación, como también lo son el resto de las fiestas que se celebran en el municipio".

Un año más, la tradición de comer la tortilla el 'Jueves Lardero' volverá a abrir el programa, con una nueva edición del concurso convocado por el Ayuntamiento en el Centro de Ocio y en el que se darán premios a la tortilla con mejor sabor y a la más creativa (más información, en el cuadro adjunto). "Es un buen momento para revivir la tradición de comer la tortilla y para compartir un rato agradable con familia o con amigos", señala la edil.

Ya el sábado, la fiesta saldrá a la calle con el desfile de disfraces de niños y adultos, desde el Ayuntamiento hasta el polideportivo de La Paz. "Este año, se ha previsto que anime el recorrido un pasacalles de percusión con 25 componentes", adelanta Charo Martín, que recuerda que una vez en el polideportivo, se celebrará un baile y se entregarán los premios a los mejores disfraces.

Los mayores volverán a tener su propio baile de disfraces el domingo de carnaval en el Centro de Ocio y para cerrar las actividades, el miércoles día 10 se celebrará el 'entierro de la sardina', que este año cambia de recorrido y terminará junto al Centro de Ocio Río Henares (más información sobre el recorrido, en el cuadro de la derecha).

## PROGRAMA DE ACTIVIDADES DEL CARNAVAL 2016

### Concurso de Tortillas, jueves 4 de febrero

Desde las 13 h., en el Centro de Ocio Río Henares: Concurso del Día de la Tortilla, con motivo del Jueves Lardero. Habrá premios para la tortilla 'con mejor sabor' y para la 'más creativa'. Todas las tortillas deberán tener patatas y huevos, aunque los participantes podrán incorporar otros ingredientes adicionales. Inscripciones, en la conserjería del Centro de Ocio desde el 25 de enero, hasta el mismo día 4, antes de las 12 horas. Presentación de las tortillas al concurso, de 13 a 13:30 horas, el día 4. El Ayuntamiento invitará a los asistentes a un pincho de tortilla y habrá música y baile.



### Desfile de disfraces, sábado 6 de febrero

18:30 h., desde la plaza de La Constitución: Desfile de Carnaval de niños y adultos. Música a lo largo del recorrido. Desde el Ayuntamiento, parada en la plaza del General Vives y final del recorrido en el polideportivo La Paz. Allí se celebrará el Baile de Máscaras, con disco móvil, y se entregarán los premios a los mejores disfraces. Para los niños, los premios serán trofeos y un obsequio, y para los adultos, tarjetas regalo para canjear en comercios locales:

- Individual: Tarjeta regalo de 75 euros.
- Pareja: Tarjeta regalo de 125 euros.
- Grupo (de 3 a 10 personas): Tarjeta regalo de 200 euros.
- Comparsa (más de 10): Tarjeta regalo de 300 euros.

Las inscripciones para el concurso de disfraces se harán en el Ayuntamiento, de 17 a 18:30 h. En el momento de la inscripción, los concursantes deben ir disfrazados y se les tomará una fotografía.

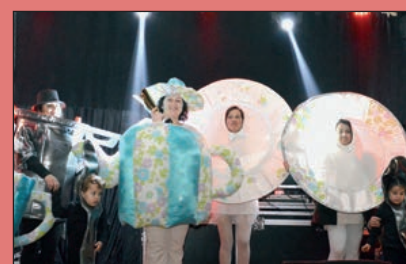

### Baile de Carnaval, domingo 7 de febrero

Desde las 18 h., en el Centro de Ocio Río Henares: Baile de Carnaval. El Club de Jubilados Nueva Ilusión entregará un obsequio a las personas que acudan disfrazadas y, además, habrá premios para las mejores caracterizaciones.



### Entierro de la Sardina, miércoles 10 de febrero

Desde las 19 h., desde la plaza de La Constitución, hasta la parcela situada junto al Centro de Ocio Río Henares: Entierro de la Sardina, organizado por la Casa de Extremadura y el Ayuntamiento de Azuqueca de Henares. Recorrido desde el Ayuntamiento, por la avenida Francisco Vives, calle Mayor, calle El Tejar, avenida de Guadalajara y avenida de La Constitución, hasta la parcela situada en la calle Dinamarca, junto al Centro de Ocio Río Henares. Allí, el alcalde leerá el 'Manifiesto de la sardina', se procederá a la quema simbólica de la sardina y, para terminar la fiesta, se ofrecerán sardinas y vino a los asistentes al precio de 1 euro por ración (venta anticipada de los vales en los cajeros ciudadanos desde el 27 de enero y durante la celebración de la fiesta, en la parcela junto al Centro de Ocio).



# XV MES DEL JAZZ

Juan Carranza y Mike McKoy completan el programa del ciclo

## Freedonia y Diane Witherspoon, en el XV Mes del Jazz

“Calidad excepcional” es el denominador común de las cuatro actuaciones programadas en el XV Mes del Jazz de Azuqueca, según la concejala de Cultura, Biblioteca y Archivo, Sagrario Bravo. Este ciclo musical, dedicado al jazz y a otras músicas, y que organiza el Ayuntamiento desde hace cinco lustros “goza de una magnífica salud” y “sitúa a Azuqueca como referente cultural de todo el Corredor del Henares a lo largo de los cuatro fines de semana del mes de febrero”, según Bravo.

La responsable municipal de Cultura ha asegurado que el Mes del Jazz es, junto a la Muestra Nacional de Teatro Espiga de Oro, una de las grandes citas culturales de Azuqueca y de su entorno. “El Ayuntamiento apuesta por la cultura en toda su extensión, en todas sus manifestaciones y variantes, y el jazz es, sin duda alguna, uno de los máximos exponentes culturales en el terreno musical de nuestros tiempos”.

Como viene siendo habitual desde hace quince años, el salón de actos de la Casa de la Cultura acogerá los cuatro conciertos programados. Todos ellos se celebrarán en sábado (días 6, 13, 20 y 27), a las 21 horas. El precio de las entradas se mantiene sin variación: 8,25 euros para los titulares de la Tarjeta Ciudadana y 9,95 para quienes no dispongan de este documento municipal.

**Venta de entradas, desde el 28 de enero**  
Las localidades se pondrán a la venta el



día 28 de enero a través de los cajeros ciudadanos y de la página web municipal ([www.azuqueca.es](http://www.azuqueca.es)) y también se podrán comprar cada día de concierto, desde las 19:30 horas, en la taquilla de la Casa de la Cultura.

De la programación de esta edición, Sagrario Bravo ha destacado la presencia, como ‘broche de oro’, de la vocalista Diane Witherspoon, el día 27 de febrero. “El trabajo de esta gran artista es una muestra del jazz más puro, un lujo de prestigio internacional que tendremos la oportunidad de disfrutar en Azuqueca”, señala.

También ha resaltado la responsable municipal de Cultura la actuación de *Freedonia*. “La apuesta de esta formación por el jazz afroamericano español ofrece un espectáculo muy apetecible y de primer nivel”, afirma Bravo.

Colaboración con la Escuela de Arte de Azuqueca de Henares, una obra de Jaime Moreno Muñoz, un alumno de cuarto año consecutivo, alumnos de esta escuela para promocionar el Mes del Jazz, y de Jaime Moreno, que planteaba cuatro diseños: un saxo, una trompeta, un contrabajo y un cantante, promocionando la voz, que visibiliza el papel del jazz en la promoción de una edición del Mes del Jazz. Las niñas: Diane Witherspoon y Maika Sittler.

Tanto el cartel ganador como el resultado del concurso de Arte se expondrán en la Casa de la Cultura.

**NOTA:** Los textos publicados en esta edición han sido facilitados por el Servicio Municipal de Cultura.



Desde muy temprana edad el cantante Mike McKoy aprendió a apreciar la música correctamente: sus primeras influencias fueron Nat King Cole y Louis Armstrong, sus ídolos musicales.

Como guitarrista, su pasión por la música se manifestó en pequeños combos de *swing*, un estilo en el que los americanos llaman a la perfección. Fue elevada a la categoría de artista de calidad y calidad de solistas que la guitarra eléctrica y acústica, i

### Información práctica

- Todos los conciertos comienzan a las 21 horas, en el salón de actos de la Casa de la Cultura.
- Precio de las entradas: 8,25 euros (titulares de la Tarjeta Ciudadana); 9,95 euros (resto de espectadores).
- Venta de entradas: anticipada, desde el día 28 de enero, en la página web municipal ([www.azuqueca.es](http://www.azuqueca.es)) y en los cajeros ciudadanos situados en el Ayuntamiento, la Casa de la Cultura, el pabellón Ciudad de Azuqueca y el Espacio Joven Europeo (EJE). Venta física de entradas: el mismo día de los conciertos, en la taquilla de la Casa de la Cultura, desde las 19:30 horas.
- Se ofrece servicio de guardería, previa inscripción en la Casa de la Cultura o en la página web municipal: [www.azuqueca.es](http://www.azuqueca.es).





# XV MES DEL JAZZ

El cartel del XV Mes del Jazz de Azuqueca es el primer cartel de la Escuela de Arte de Guadalajara. Por este centro hicieron varias propuestas de cartel desde el Ayuntamiento se seleccionó la de Jaime Carranza protagonizados por distintos instrumentos: saxo y la voz. Como imagen principal, se ha seleccionado la de la mujer en la interpretación del jazz, para el mes del jazz que contará con dos grandes figuras femeninas, vocalista de Freedomia.

Este mes de propuestas presentadas desde la Escuela de Arte de la Cultura, del 11 al 29 de febrero.

En esta página sobre los artistas del Mes del Jazz han participado de la Escuela de Arte de la Cultura.

## Sábado 6 de febrero: JUAN CARRANZA

'Miles Tribute' nace con la intención de interpretar la música de uno de los iconos más representativos de la música del siglo XX y referente del jazz para todos los amantes de este estilo.

Un viaje a través de lo más conocido de Miles

Davis: 'Kind of Blue'.

El quinteto lo componen los músicos:

Juan Carranza (trompeta)  
Gustavo Díaz Luque (saxo alto)

Raúl Ramos (piano)

Fernando Lupano (contrabajo)

Jimmy Castro (batería)



## Sábado 13 de febrero: FREEDONIA

Diez músicos, una voz incendiaria y una potente sección rítmica forman una banda de referencia en la música afroamericana española que nació en 2006 y que cuenta con dos larga duración (LP): *Freedonia (Funkameba, septiembre 2012)* y *Dignity and Freedom (Sweets Records, diciembre 2014)*.

El grupo ha obtenido, entre otros reconocimientos, dos premios *Eye-Pop* (Mejor canción por 'Heaven Bells' y Mejor banda de música

negra), un premio Guille (Mejor grupo de música negra) y ha estado presente en numerosas listas de mejores discos del año, como la de *El País* (segunda posición en 2012). Su tema 'Heaven Bells' fue, además, jingle de la campaña 2013 de la firma Emidio Tucci para *El Corte Inglés*.

La banda toma el nombre de aquella ficticia república que gobernaba Groucho Marx en *Sopa de Ganso*.

## Sábado 20 de febrero: MIKE MCKOY

El cantante barítono británico Mike McKoy es una buena canción cantando influencias vocales fueron, que aún siguen siendo

Los músicos siempre han sido los protagonistas de una tradición enraizada en 'entertainment', que parte por la gran cantinilla la practicaron. Toca la inspirado en el combo

sin batería del que fue pionero el gran Nat King Cole, utilizando una afinación en la guitarra poco común hoy día pero muy utilizada en los años 40 del pasado siglo.

La evocativa guitarra de McKoy es el complemento perfecto a su extraordinaria voz y este nuevo proyecto que acertadamente ha titulado 'Mike McKoy's Sophisticated Swingtet', donde le acompañan algunos de los músicos más interesantes del panorama nacional, es el vehículo perfecto para recrearse en la interpretación del gran cancionero norteamericano.



## Sábado 27 de febrero: DIANE WITHERSPOON

Cuando la vocalista Diane Witherspoon decidió, a finales de los años 70, hacer del jazz su profesión no tuvo que buscar referencias más allá de su propia familia: su primo Jimmy Witherspoon era ya un consagrado vocalista de blues y jazz admirado y respetado mundialmente, y su hermana Shirley acababa de firmar un contrato como cantante de la orquesta de Duke Ellington que se prolongaría durante varios años.

Con estos antecedentes familiares, no es de extrañar que Diane Witherspoon eligiera el jazz como profesión ni tampoco que hoy día cuente con más de treinta años de experiencia a lo largo de una carrera plagada de éxitos que la ha llevado a actuar alrededor del mundo y a compartir escenario y

estudio de grabación con algunos de los músicos de jazz más interesantes de su generación.

Admiradora de las grandes vocalistas de jazz como Ella Fitzgerald o Carmen McRae, Witherspoon ha sabido forjarse una personalidad única a lo largo de los años.

Su personalísima voz junto a su gran experiencia y su impecable técnica vocal hacen de ella una vocalista capaz de afrontar cualquier reto, lo cual, unido a su profundo conocimiento del cancionero norteamericano o 'Tin Pan Alley', del cual se nutre su extenso repertorio, hacen de Witherspoon una de las cantantes de jazz más extraordinarias del panorama jazzístico internacional.

También se puede visitar dos exposiciones

## Títeres, cine, música y TeatroCiclo, en la agenda cultural de Azuqueca

Además de la celebración del XV Mes del Jazz (ver páginas 16 y 17), la agenda cultural de Azuqueca de Henares incluye otras citas vinculadas al cine, la música y el teatro. Por un lado, el Ciclo de Cine Reivindicativo concluye el viernes 29 de enero con la película 'Dos días, una noche' en la sala del Espacio Joven Europeo (EJE), a partir de las 20:30 horas. También en el EJE, continúan las proyecciones de cine comercial durante los fines de semana (la cartelera se puede consultar cada semana en la web [www.azuqueca.es](http://www.azuqueca.es)). En ambos casos, las entradas cuestan, con Tarjeta Ciudadana, 3 euros, para adultos, y 2 euros, para niños, sin este documento municipal, el precio es de 3,80 y de 2,45 euros, respectivamente.

En cuanto a la música, el 30 de enero, a las 21 horas,

la Casa de la Cultura acoge un concierto del músico azuquense Guillermo Chicharro, que estará acompañado de José Guereña 'Gere', Santi Fernández y, como invitado especial, el saxofonista argentino Esdras Boyajian. El precio es de 5 euros.

### Avance de febrero

Ya en febrero, hay una nueva cita con TeatroCiclo. El miércoles 3, a las 18 horas, Santiago Alonso, actor, escritor y director de teatro, impartirá en la sala de conferencias de la Casa de la Cultura el taller titulado 'Construcción psicológica del personaje', que da continuidad al celebrado en enero y en el que abordó la construcción física. La actividad, que se dirige a un público joven y adulto, es gratuita.

Por otra parte, el Circuito de Títeres del Henares visita



### Fotografías e ilustraciones

La agenda cultural de Azuqueca de Henares incluye dos exposiciones. Por un lado, hasta el 10 de febrero, se puede visitar en el Centro de Ocio 'Un viaje al pasado', una recopilación de fotografías antiguas de la localidad que pertenecen a la colección personal del azuquense Máximo Serrano Romo (en la imagen, un momento de la inauguración, celebrada el 14 de enero).

Por otra parte, del 29 de enero al 15 de febrero, la Casa de la Cultura acoge la muestra 'It's only rock'n'roll', con ilustraciones y diseños de Víctor Martínez Agüera.

Azuqueca el jueves 18 de febrero, cuando a las 18:30 horas, la compañía El Retablo de la Ventana presenta en la Casa de la Cultura 'Mozart, un pequeño genio', un espectáculo que repasa algunos de los episodios más

divertidos del compositor austríaco. El precio es de 4 euros y las entradas se pueden reservar en la página web [www.citti.es](http://www.citti.es) y en el teléfono 949 276 216, o bien, adquirir en taquilla, el mismo día, una hora antes del pase.

## Actividades de enero

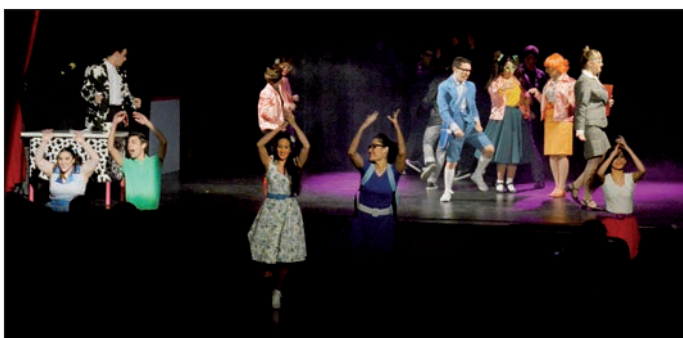

**Musical 'Grease'.**— El Grupo Ritmo Musical presentó el 16 de enero en la Casa de la Cultura de Azuqueca de Henares 'Grease, el musical que conmueve generaciones', basado en la conocida película protagonizada por Olivia Newton-John y John Travolta.



**Exposición de acuarela.**— La Asociación de Acuarelistas de Guadalajara (Aguada) expuso del 11 al 26 de enero en la Casa de la Cultura algunos de los trabajos realizados por sus miembros (en la foto, la inauguración).

dos por sus miembros (en la foto, la inauguración).

## Breves

**Nuevo disco de los azuquenses Paff Boom's.**— 'Estación Picnic' es el título del último trabajo del grupo azuquense Paff Boom's, publicado a mediados de enero. El disco, que se ha grabado entre mayo y junio de 2015, incluye cuatro temas de estilo *powerpop* y aire sesentero. Se puede adquirir en la página web de la discográfica Clifford Records ([cliffordrecords.es](http://cliffordrecords.es)), en el Facebook de la banda y en el correo [grupopaffbooms@gmail.com](mailto:grupopaffbooms@gmail.com). Este cuarteto, que cuenta con dos trabajos previos, está formado por Luis (batería), Paco (bajo), Clemente (guitarra y voz) y Fran (guitarra).

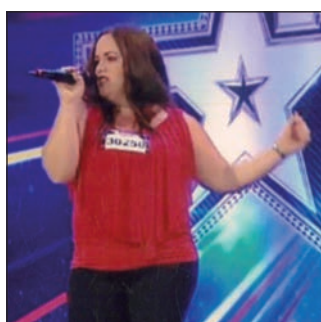

**Noelia Aznar, semifinalista de 'Ecuador tiene talento'.**— Noelia Aznar, vecina de Azuqueca de Henares, ha participado en la cuarta edición del programa de televisión 'Ecuador tiene talento 2015'. La cantante fue superando las diferentes fases hasta llegar a las semifinales, donde quedó eliminada al no recibir los votos suficientes.

En reconocimiento a su éxito, el 9 de enero recibió una placa en una fiesta organizada por Luis Cuyachamin. Foto cedida.



## Hasta el 28 de febrero, en la Casa de la Cultura Abierta la inscripción en el Taller de Cine

Hasta el 28 de enero está abierta la inscripción en una nueva edición del Taller de Cine, que impulsa la Biblioteca Municipal de Azuqueca de Henares. La actividad pretende "crear un espacio de análisis y debate para los amantes del denominado Séptimo Arte", explica la edil de Cultura, Biblioteca y Archivo, Sagrario Bravo.

Las sesiones, que comienzan en febrero y se prolongarán hasta el mes de mayo, tienen carácter semanal (cada jueves, de 19 a 21 h.) y son impartidas por José Antonio Orteu y Susana García, de BichoBola. En cuanto a los contenidos,

"cada mes, se abordará un tema, ya sean corrientes cinematográficas, directores subgéneros u otros conceptos", avanza la edil azudense, quien añade que "el programa no está cerrado porque se establecerá en función de las preferencias e intereses de los participantes".

El precio de este taller cuatrimestral es de 35 euros, para los titulares de la Tarjeta Ciudadana, y de 42 euros, para quienes carezcan de este documento municipal. Las inscripciones se deben formalizar en la conserjería de la Casa de la Cultura y se establece un mínimo de 15 alumnos.



Espacio que se incorpora a la sala de estudio de la Biblioteca

## Con la incorporación del espacio que alberga el Aula de Informática

# El Ayuntamiento amplía la sala de estudio de la Biblioteca Municipal

La Biblioteca Municipal Almudena Grandes va a disponer de una sala de estudio más amplia con la incorporación de la zona que venía albergando el Aula de Informática. "Se trata de una medida con la que el Ayuntamiento de Azuqueca de Henares pretende dar respuesta a una demanda planteada por los estudiantes que utilizan este servicio y que, ante el elevado número de usuarios, reclamaban más espacio", explica la concejala de Cultura, Biblioteca y Archivo, Sagrario Bravo, quien recuerda que "en estas fechas, la afluencia es mayor porque coincide con la época de exámenes".

En este sentido, la edil azudense señala que "precisamente, para atender mejor las necesidades de los estudiantes, desde el 21 de diciembre y hasta el 28 de febrero, la sala de estudio ha visto ampliado su horario de apertura". En concreto, se

puede acceder de lunes a viernes, de 9 de la mañana a 1:30 de la madrugada, mientras que los sábados y domingos abre de 9 a 22 horas. El servicio permanece cerrado los días festivos.

Fuera del horario habitual de la Biblioteca -lunes a viernes, de 10 a 21 horas-, no hay servicio de préstamo y hemeroteca, aunque la conexión *wifi* a internet se mantiene habilitada y también se pueden utilizar las obras de referencia.

"La incorporación de este espacio a la sala de estudio tiene carácter permanente", aclara Sagrario Bravo, quien matiza que "los usuarios van a tener a su disposición además ocho ordenadores". "El resto se trasladarán al edificio de El Foro con el fin de ampliar los puestos con que cuenta su Centro de Internet, que actualmente tiene 10 ordenadores y ahora pasará a 30", aclara la responsable municipal de Cultura.

## Otras propuestas

La Biblioteca Municipal Almudena Grandes también dispone de plazas libres en los talleres que comienzan en febrero:

+ **Escritura creativa** (segundo trimestre). Para mayores de 16 años. Dos grupos: los martes, de 10 a 12 h., o los jueves, de 17 a 19 h. Precio: 60 euros/trimestre.

+ **Contra el estrés**. Dirigido a adultos de 20 a 45 años. Sesiones: 9 y 23 de febrero y 1 y 8 de marzo, de 18 a 19 h., en la sala de conferencias de la Casa de la Cultura.

+ **'Juegos, letras, canciones...'**. Para niños y niñas 0 a 3 años, acompañados de un adulto. Sesiones, los martes de febrero a mayo, de 11 a 12 h. Precio: 30 euros (con tarjeta Ciudadana) y 36 euros (sin tarjeta). Descuento de 10 euros para hermanos.

+ **En la Casita de los Cuentos:**

\_**Taller animado de cuentos**. De 4 a 6 años. Lunes y miércoles, de 17 a 18 h. Precio: 6 euros/mes.

\_**Títeres y marionetas**. De 6 a 10 años. Lunes y miércoles, de 16 a 17 h. Precio: 6 euros/mes.

\_**Red de Lectores 'Libro y manta'**. Para familias con hijos de 5 a 12 años.

\_**Nuevos alimentos para bebés**. Para familias con recién nacidos o que estén esperando un bebé. Sesiones de febrero: miércoles 3, a las 12 h. y jueves 4, a las 16 h.

Más información e inscripciones, en la Biblioteca Municipal, en el teléfono 949 34 84 60 y el correo [biblioteca@azuqueca.net](mailto:biblioteca@azuqueca.net).

## Actividades en la Casita de los Cuentos Eva Ortiz

- **Martes 9 de febrero, 15 h:** UNA MERIENDA DE CUENTOS. Retirada de invitaciones en la sala infantil de la Biblioteca Municipal Almudena Grandes a partir del 1 de febrero.

- **Jueves 11 de febrero, 19 h:** JUEVES DE CUENTOS, con Estrella Ortiz y el espectáculo 'La vuelta al mundo en (unos cuantos) cuentos'

- **Viernes 19 de febrero, 21 h:** VIERNES DE LOS CUENTOS, en el que participan los jóvenes que han asistido en los talleres impartidos de Pep Bruno.

## Bubisher

El 22 de febrero, a las 17:30 horas, la sala de conferencias de la Casa de la Cultura de Azuqueca de Henares acoge un acto en el que se entregará a la Asociación de Escritores por el Sáhara-Bubisher la recaudación obtenida a través del mercadillo solidario de libros que organizó del 14 al 18 de diciembre la Biblioteca Municipal Almudena Grandes con el apoyo de los Clubes de Lectura. Azuqueca colabora desde hace cinco años con el proyecto *Bubisher*, que facilita libros a la población de los campamentos de refugiados saharauis. Para ello, dispone de tres bibliotecas y tres bibliobuses y cuenta con ocho trabajadores (tres bibliotecarios y cinco animadores).

El Ayuntamiento cede estos espacios de manera gratuita durante un año

## Una treintena de grupos dispone de un local de ensayo en El Foro

Un total de 28 grupos o solistas van a poder ensayar este año en los siete locales con que cuenta el Ayuntamiento en el edificio de El Foro. "Azuqueca de Henares es un municipio con una gran tradición musical y, a través de esta convocatoria, se pretende que las formaciones locales dispongan de manera gratuita de un espacio en el que poder practicar y mejorar", señala la concejala de Juventud, Carmen Luque.

La edil señala que "se ha dado cabida a todas las peticiones recibidas, en concreto, 10 se corresponden con nuevas solicitudes, mientras que las 18 restantes son renovaciones". En cuanto a los estilos, "por estas salas, pasan músicos con gustos de

todo tipo, ya sea *rock*, *hip hop* o flamenco, por ejemplo". Carmen Luque detalla que la edad de los solicitantes abarca desde los 16 años y destaca que "se sigue la tendencia de los últimos años, con una presencia de mujeres cada vez mayor".

### Firma del convenio

Para hacer uso de estos locales de ensayo, que permanecen abiertos de lunes a viernes, de 8:30 a 22:30 horas, los músicos beneficiarios deben firmar con el Ayuntamiento un convenio de responsabilidad. Al cierre de esta edición de AZUCAHICA, estaba previsto que esta firma se celebrara el 1 de febrero, a las 20 horas, en el salón de actos de El Foro.

### Uso de locales

#### Renovaciones de grupos

- Ébola
- Perros Viejos
- Javis & Química
- Kontaminación Akústica
- Stillnes
- Hyperboria
- Kelsen
- Feijoo
- Continuo
- Plasters
- Fungicide Infection
- Aces of Swords
- Special Guest
- Their Skness
- Dulzaineros
- Garlochi
- Club Nocturno
- 31314 Ojo

#### Nuevos grupos

- Serendipia
- Phenomena
- Eslyla and Carbdis
- Black Pull
- Álvaro Martínez
- María López
- Beetlejazz
- Entre duendes
- Folklore Perú Andino
- Dr. Mabus

De 12 a 18 años

## La Ocioteca superó los 300 usuarios en 2015

A lo largo del año 2015, más de 300 jóvenes con edades comprendidas entre los 12 y los 18 años han participado en algunas de las actividades que el Ayuntamiento de Azuqueca de Henares ha organizado a través de la Ocioteca. "Se trata de un programa con el que se pretende ofrecer actividades de tiempo libre saludables y que den respuesta a las inquietudes y gustos de nuestros jóvenes", explica la concejala del área, Carmen Luque, quien insiste en que "todas las propuestas son gratuitas y abordan una temática diferente cada mes como, por ejemplo, la igualdad (marzo), la primavera (abril) o el terror (octubre)".

### En enero, Carnaval

La Ocioteca, ubicada en El Foro, ha dedicado el primer mes del año 2016 a la preparación del Carnaval con tres sesiones: los miércoles día 13, 20 y 27 de enero, por las tardes, de 17 a 19 horas.



Cartel de las actividades de enero de la Ocioteca



### Torneo Juvenil de Fútbol Sala Navideño.

Cerca de 150 jóvenes, repartidos en 20 equipos, participaron en el Torneo de Fútbol Sala Navideño organizado por el Ayuntamiento de Azuqueca de Henares en diciembre. En la categoría de 12 a 14 años (foto superior), 'Takers' se impuso en la final a 'La edad de la zambomba', mientras que en la categoría de 15 a 17 años (foto inferior), 'Morecambe' y 'Piruletas' se proclamaron campeón y subcampeón, respectivamente.

Centro Actividad Infantil

**Snea**

www.snea.es 949 20 64 05

MONITORES, INSTALACIONES DE JUEGO, ACTIVIDADES INFANTILES Y... MUCHA ILUSIÓN

**LOS NIÑOS SE LO PASAN BIEN, LOS PAPÁS TAMBIÉN**

**CUMPLEAÑOS**

**5,95 €**

BURGERS, PERRITOS, NUGGETS, PIZZAS, AMPLIA CARTA DE RACIONES, HELADOS, POSTRES

**A2J**

**PROTECCIÓN Y PREVENCIÓN DE INCENDIOS**

www.a2j.es • a2j@a2j.es

C/ Marcelino Orozco, 4 local • 19200 Azuqueca de Henares

Tels: 663 846 911 - 949 260 729

• ABASTECIMIENTO DE AGUA PCI

• EQUIPOS DE PRESIÓN, BIES, HIDRANTES

• EXTINCIÓN FIJA MEDIANTE GASES

• EXTINTORES PORTÁTILES

• DETECCIÓN Y ALARMA DE INCENDIOS

• SECTORIZACIÓN Y PUERTAS CORTAFUEGOS

• IGNIFUGACIONES

• PLANES DE EMERGENCIA





Taller de inglés celebrado en diciembre

Impartidas por las voluntarias europeas

## Comienzan las sesiones del taller gratuito 'Speak English!'

El 18 de enero, comenzó el taller monográfico 'Speak English!' que ha lanzado el Ayuntamiento de Azuqueca de Henares. "Se trata de una actividad gratuita con la que se persigue que los participantes puedan mejorar su nivel de inglés de una manera lúdica y práctica", explica la concejala de Juventud, Carmen Luque, quien destaca que se da continuidad a una experiencia que se inició en diciembre.

Las sesiones son impartidas por las dos jóvenes del proyecto municipal del Servicio de Voluntariado Europeo (SVE): Jelena Cargonja, de Croacia, y

Philippine Loiseau, de Francia.

El taller ofrece tres posibilidades: Inglés práctico, los lunes, de 18 a 19:30 horas, para aprender a escribir el CV y la carta de motivación y a manejar aplicaciones para encontrar trabajo (mínimo nivel A2); Cultura en inglés, los martes, de 18 a 19:30 horas, con películas, canciones y literatura, y Grupo de conversación, el jueves 28 de enero, de 17 a 18:30 horas (mínimo nivel B1).

Más información e inscripciones, en la OMIJ de El Foro, el teléfono 949 277 520 y el correo electrónico [omij@azuqueca.net](mailto:omij@azuqueca.net).

## Jornada informativa del SVE

El viernes 26 de febrero, a las 18 horas, El Foro acoge una jornada informativa sobre el Servicio de Voluntariado Europeo (SVE). "Es una de las opciones que ofrece el programa 'Erasmus +' y permite que jóvenes de 18 a 30 años participen en proyectos con una duración de 2 a 12 meses y que abarcan distintas áreas", explica la concejala de Juventud, Carmen Luque, quien añade que "no solo permite conocer otra cultura o aprender otro idioma, sino que también ayuda al desarrollo personal y profesional de los participantes". En esta sesión, van a participar las dos voluntarias acogidas en la segunda convocatoria del proyecto municipal de SVE: Jelena Cargonja, de Croacia, y Philippine Loiseau, de Francia.

### Experiencia de las voluntarias

El Ayuntamiento de Azuqueca ha desarrollado dos proyectos de SVE de apoyo a la concejalía de Juventud. En el primero, de siete meses de duración (de febrero a agosto de 2015), participó Vanina Rick, una joven francesa, mientras que el segundo, que comenzó en octubre y se prolongará hasta el mayo, cuenta con Jelena Cargonja y Philippine Loiseau. Ambas jóvenes se muestran satisfechas con la experiencia: "en este proyecto, siempre podemos desarrollar nuestras iniciativas y hacer tareas muy diferentes -el monográfico 'Speak English!', Halloween, gymkhana o la Ocioteca-". "Vivir aquí nos ha enseñado más que la receta de la tortilla de patatas o la siesta, nos hemos incorporado a la cultura local y todos los días aprendemos cosas", afirman.

En la OMIJ, hasta el día 20

## Abierta la inscripción en las dos salidas a la nieve para jóvenes de febrero

El Ayuntamiento de Azuqueca de Henares organiza en el mes de febrero una doble salida a la nieve, en concreto, a la Sierra de Madrid, para jóvenes con edades comprendidas entre los 12 y los 35 años.

La primera propuesta consiste en dos jornadas que se dedicarán a completar una ruta nocturna con raquetas de nieve (viernes 26 de febrero) y una sesión de iniciación al esquí de fondo (sábado 27). El precio es de 70 euros e incluye alojamiento, transporte en tren, alquiler de material, cena y monitores. La salida de Azuqueca se ha programado

a las 16 horas del viernes y la vuelta, a las 19 horas del sábado.

Por otra parte, el 27 de febrero, se ofrece la posibilidad de completar una ruta con raquetas de nieve (salida a las 8 horas y regreso a las 19 horas). En este caso, el precio es de 20 euros, con transporte en tren, alquiler de material y monitores incluidos.

El plazo de inscripción permanece abierto hasta el 20 de febrero y las personas interesadas dirigirse a la Oficina Municipal de Información Juvenil (OMIJ), ubicada en la planta baja de El Foro.

## Otras actividades

### LibrEspacio: Taller

#### 'Conoce el idioma élfico'

Iniciativa para que grupos de, al menos, tres jóvenes de 12 a 25 años puedan desarrollar sus iniciativas. La propuesta de enero consiste en el taller 'Conoce el idioma élfico' (viernes 29, a las 18 h., en El Foro). Actividad gratuita, para jóvenes a partir de 12 años.



### Ocioteca Street

Espacio para disfrutar y aprender técnicas de diferentes alternativas urbanas. Se dirige a jóvenes de 12 a 17 años y las clases se adaptan a las características de las personas participantes. Se ofrecen dos



opciones con un precio mensual de 5 euros:

- **Aerodance:** jueves, de 16 a 17 h., en El Foro.

- **Parkour acrobacias:** jueves, de 17:30 a 19 h., en el gimnasio del IES Profesor Domínguez Ortiz.

Inscripciones en la Oficina Municipal de Información Juvenil (OMIJ) de El Foro, en el teléfono 949 27 75 20 y en el correo electrónico [monitorasjuventud@azuqueca.net](mailto:monitorasjuventud@azuqueca.net).

### Espacio de baile

Para jóvenes de 12 a 18 años. Ofrece un espacio para practicar diferentes pasos e inventar coreografías. Las personas interesadas pueden informarse en la Ocioteca o en la OMIJ de El Foro.



Momento de la firma del convenio

## Con la firma del convenio anual

# El Ayuntamiento mantiene su apoyo a Proyecto Hombre

El alcalde de Azuqueca de Henares, José Luis Blanco, y Modesto Salgado, como representante de la Fundación Proyecto Hombre, firmaron el 23 de diciembre el convenio de colaboración anual por el que el Consistorio subvenciona el programa de atención a drogodependencias de la Fundación y, como contrapartida, ésta se compromete a proporcionar tratamiento adecuado y gratuito a los drogodependientes que sean derivados desde los Servicios Sociales municipales.

La aportación anual del Ayuntamiento asciende a 28.470 euros. "Es un dinero

muy bien invertido porque el trabajo que desempeña Proyecto Hombre es fundamental para ayudar tanto a quienes tienen algún tipo de adicción, como a sus familias", afirmó el alcalde, José Luis Blanco, que recordó que el Ayuntamiento cuenta además con un Plan Municipal de Prevención de Drogodependencias. En este sentido, la concejala de Promoción de la Salud, Elisa Cansado, detalló que este plan contempla campañas de sensibilización dirigidas a jóvenes y a adultos para mostrar los efectos negativos del abuso del alcohol, la cocaína u otras drogas.

## En el Centro de Ocio, a las 19:30 horas

# El 29 de enero se entregan los trofeos de la Feria Taurina 2015

El Centro de Ocio acoge el viernes 29 de enero la vigésimo novena edición del Trofeo Taurino 'Ramón de Miguel', en el que el Ayuntamiento de Azuqueca de Henares entrega los reconocimientos al mejor novillero y al mejor novillo de la Feria Taurina de las Fiestas de Septiembre de 2015.

En cuanto a los novilleros, el trofeo del Ayuntamiento ha recaído en Juan Carlos Carballo, que el 21 de septiembre cortó tres orejas y salió a hombros en el primer festejo de la Semana Grande azudense. Por su parte, la Peña Taurina Azuqueca de Henares ha elegido como

mejor novillo a 'Naípe', número 24 de la ganadería Sandra Sopena, que precisamente suministró las reses de la novillada del lunes 21.

## Charla-coloquio

El acto, abierto al público en general, comienza a las 19:30 horas e incluye una charla-coloquio en la que está prevista la asistencia de Manuel Bejarano, apoderado de Juan Carlos Carballo; Antonio Rubio, de la ganadería Alejandro Vázquez; Rafael Cerro, matador de toros; José Miguel Pereda, veterinario, y Juan Luis Viñuelas y Ramón Bernardo, de los Servicios Médicos.

## Breves

### Controles contra la venta ilegal.

En el marco de los controles periódicos que realiza la Policía Local de Azuqueca de Henares para evitar la venta ilegal en el mercado semanal de los miércoles, el 20 de enero, los agentes levantaron tres actas y decomisaron distintos productos (pilas, mecheros, gafas de sol, linternas, bufandas y pegamento).



### Tarjetas de crédito clonadas.

Según ha informado la Dirección General de la Policía Nacional, Azuqueca de Henares fue uno de los municipios en los que se realizaron registros en el marco de una operación que se saldó con la detención de 50 personas por defraudar más de un millón de euros con tarjetas de crédito clonadas, con las que realizaban compras en comercios cómplices.



### Sustitución de una red para balones en el complejo San Miguel.

El Ayuntamiento de Azuqueca de Henares ha procedido a la instalación de una nueva red para balones en el complejo deportivo San Miguel.

"El 4 de enero, se registraron rachas de viento de hasta 70 kilómetros hora y, como consecuencia, una de las redes se rompió y hubo que retirarla", explica el concejal de Deportes, Jesús de la Rúa, quien añade que "por precaución, se desmontaron los otros parabalones, que ya se han vuelto a colocar".

## ESTACIONES DE SERVICIO



Ctra. de Azuqueca a Villanueva - km 2,35  
Villanueva de la Torre • 19209 Guadalajara

Francisco Aritio, 97  
19004 Guadalajara

## GASOLEOS A DOMICILIO

¡¡¡CALIDAD ASEGURADA!!!



TELEFONO PEDIDOS: 949 34 85 16 • pedidosgasoleo@tititos.com



Coincidiendo con las IV Jornadas de la Asociación Española de Apicultores

## Azuqueca acoge la I Feria de Productos y Material Apícola

Por tercer año consecutivo, la Asociación Española de Apicultores (AEA) ha elegido Azuqueca de Henares como sede de la cuarta edición de sus jornadas anuales, que se celebran el fin de semana del 6 y 7 de febrero en las instalaciones del Espacio Joven Europeo. "Es un orgullo que esta asociación vuelva a elegirnos para celebrar este evento, en el que amantes de las abejas, profesionales y estudiosos se reúnen para intercambiar experiencias y ampliar conocimientos sobre la apicultura", señala el concejal de Urbanismo y Desarrollo Sostenible, Juan Pablo Román.

El edil recuerda que "aunque Azuqueca no es un municipio ligado por la tradición a la apicultura, Azuqueca cuenta con el reconocimiento nacional e internacional, gracias al Aula Apícola municipal, al Concurso de Fotografía y al apoyo de

actividades vinculadas, como son estas jornadas".

En cuanto al programa de actividades, este año se incluye como novedad la celebración de la primera Feria de Productos y Material Apícola, que se podrá visitar el sábado 6, de 9 a 20 horas, y el domingo 7, de 9 a 14 horas. También se imparten una decena de conferencias, con la participación de Agustín Arias, responsable del Aula Apícola de Azuqueca, que hablará de los colmenares en el Valle del Alto Jalón y ofrecerá una visita guiada al equipamiento municipal; se va a entregar el premio a la Invención Apícola, se falla el concurso nacional de mieles y se proyecta el documental 'Mucho más que miel'.

Además, la AEA celebra en la tarde del 6 de enero una Asamblea General para la elección de cargos.



Dentro del programa de actividades de las Jornadas de la AEA, se ha organizado una visita guiada al Aula Apícola Municipal

### Concurso de Fotografía Apícola

Hasta el 28 de febrero, se mantiene abierta la participación en el XVI Concurso Internacional de Fotografía Apícola, que convoca el Ayuntamiento de Azuqueca de Henares. Al cierre de esta edición de AZUCAHICA, se habían recibido un total de 135 imágenes, enviadas por 43 autores desde una quincena países.

El certamen cuenta con tres categorías: Individual, con tres premios de 1.000, 750 y 500 euros; Reportaje (conjunto de 3 a 5 fotos con unidad temática), con un único premio de 1.000 euros, e Histórica (para recuperar imágenes no inéditas de interés histórico o artístico), que se reconoce con 500 euros. En todos los casos, se concede también un diploma.

Las fotos se pueden enviar por correo electrónico a [aulaapicola@gmail.com](mailto:aulaapicola@gmail.com) o por correo ordinario con el siguiente remite: XVI Concurso Internacional de Fotografía Apícola, Concejalía de Desarrollo Sostenible, Ayuntamiento de Azuqueca de Henares, 19200 Guadalajara, España.

### Breve

**Mercado de la Tierra.**– El 20 de febrero, coincidiendo con el tercer sábado del mes, el parque de La Constitución acogerá una nueva edición del Mercado de la Tierra, que se podrá visitar de 10 a 15 horas. Además de la venta de productos ecológicos, locales, artesanales y de kilómetro 0, a las 11:30 horas, se ha previsto un intercambio de semillas.



Para conmemorar el Día Mundial de los Humedales

## El 6 de febrero, visita guiada a la Reserva Ornitológica Municipal

Con motivo del Día Mundial de los Humedales, que se celebra cada 2 de febrero, el Ayuntamiento de Azuqueca de Henares vuelve a organizar una visita especial a la Reserva Ornitológica Municipal, que se ha programado para el sábado 6 del citado mes.

"Durante todo el año, ofrecemos visitas guiadas el último sábado de cada mes, además de los recorridos organizados en los que participan centros educativos, ornitólogos, investigadores o asociaciones", señala el concejal de Urbanismo y Desarrollo Sostenible, Juan Pablo Román, que destaca el "valor y la importancia de este equipamiento ambiental". "Desde el Ayuntamiento, apostamos por la educación ambiental porque el conocimiento de estos recursos nos ayuda a conservarlos, a que los ciudadanos los valoren y disfruten de ellos y de lo que la naturaleza nos regala", añade el edil. El acceso a éste y al resto de equipamientos ambientales depen-



Visitantes en la Reserva el año pasado, coincidiendo con el Día Mundial de los Humedales

dientes del Ayuntamiento de Azuqueca es gratuito.

Para la visita del día 6, se permitirá el acceso de las personas que acudan el mismo sábado a las puertas de la Reserva antes de las 10 de la mañana, sin necesidad de que se inscriban previamente. Román insiste en la importancia de que los visitantes sean puntuales, "porque una vez que se inicie la visita, a las 10 horas, se cerrará la puerta del recinto y no se podrá acceder al equipamiento, por cuestiones organizativas". Para visitar la Reserva en otro momento, se debe solicitar cita a través del correo electrónico [equipamientosambientales@azuqueca.net](mailto:equipamientosambientales@azuqueca.net).



# NAVIDAD 2015



Cientos de personas acompañaron a Sus Majestades en la Cabalgata y posterior fiesta

## Azuqueca recibió a los Reyes Magos con alegría e ilusión

Los Reyes Magos visitaron Azuqueca de Henares en la tarde del 5 de enero. “Melchor, Gaspar y Baltasar pasearon por las calles de la localidad en las carrozas que prepararon con mucha ilusión y trabajo las Peñas Públicas El Cebollón, La Funeraria y Er Biberón –las tres primeras clasificadas en el Desfile de las pasadas Fiestas de Septiembre–”, recuerda la concejala de Fiestas, Charo Martín, quien destaca la afluencia de público a lo largo del recorrido, que partió de la plaza de La Constitución y finalizó en el polideportivo La Paz.

La edil repasa las novedades de la Cabalgata este año. “Los Reyes estuvieron precedidos por dos pajes que portaban antorchas y, además, contaron con diferentes animaciones, en concreto, gaiteros, malabares y lanzafuegos, un grupo de danza africana y, como cierre, muñecos gigantes”. Por otra parte, el tradicional reparto de caramelos se acompañó de regalos como peluches y balones.

A su llegada al polideportivo La Paz, Melchor, Gaspar y Baltasar se unieron a la fiesta organizada y, con ayuda de los pajes, repartie-

ron juguetes y regalos entre los niños y niñas. “El recinto estaba lleno”, apunta Charo Martín, quien añade que, de manera simultánea, en el exterior, el Ayuntamiento organizó una chocolatada popular.

### Protagonismo infantil

La responsable municipal de Fiestas hace un balance “muy positivo” del programa navideño. “La Cabalgata y la fiesta en el polideportivo marcaron el final de una agenda de actividades en la que los más pequeños tuvieron un especial protagonismo”, afirma (ver página 25).

Charo Martín destaca la XXIX San Silvestre Alcarreña, con más de un millar de participantes (ver página 27), y las propuestas culturales y deportivas, en la mayoría de los casos, “con un marcado carácter solidario” (ver página 26).

Por último, la concejala agradece su labor a la Policía Local y a los voluntarios de Cruz Roja y Protección Civil, así como a “los peñistas, asociaciones, clubes y resto de colectivos de Azuqueca que han colaborado con el Ayuntamiento para enriquecer el programa navideño”.



A la izquierda, vista interior del polideportivo La Paz, donde se celebró la fiesta posterior a la Cabalgata. En esta columna, de arriba abajo, carrozas de Melchor, Gaspar y Baltasar. Por último, chocolatada popular, una de las novedades de este año.





# NAVIDAD 2015

## PARA LOS MÁS PEQUEÑOS

La concejala de Fiestas, Charo Martín, insiste en que “los niños y niñas son los auténticos protagonistas de la Navidad, ya que viven estas fechas con mucha emoción y con intensidad”. En este sentido, el Ayuntamiento de Azuqueca de Henares programó distintas actividades de ocio dirigidas al público infantil. En concreto, los hinchables instalados en el polideportivo La Paz entre el 28 y el

30 de diciembre rondaron las 1.200 entradas (foto 1). “La afluencia por las tardes era mayor ya que los Reyes Magos se acercaron al recinto para recoger cartas, escuchar los deseos de los pequeños y hacerse fotos con ellos (2)”, recuerda la edil. También se instaló un Buzón Real en la Casa de la Cultura (3), donde el 9 de enero se representó la obra ‘China Tao’ (4).



**Iluminación.**– El Ayuntamiento de Azuqueca de Henares estrenó este año nueva iluminación navideña en las calles y varios edificios municipales, en concreto, la Casa Consistorial (en la imagen), el Centro de Ocio y El Foro. “La intención es ir incorporando nuevas zonas”, avanza la concejala de Fiestas, Charo Martín, quien destaca que “el objetivo era extender el ambiente navideño por la ciudad”. La iluminación es una de las medidas acordadas con ACEPA para apoyar al comercio local (ver página 7).

**Artesanía.**– El parque de La Ermita acogió el 19 de diciembre una Feria Navideña de Artesanía, organizada por la Asociación de Artesanos de Azuqueca de Henares en colaboración con el Ayuntamiento de la localidad. Para amenizar la jornada, se instalaron hinchables para los más pequeños, mientras que la asociación ofreció una degustación de moscatel y rosquillas.





# NAVIDAD 2015



## DEPORTES

1. Torneo Solidario de Fútbol 7 ‘Memorial Diego Moreno’, que ganó por 4–0 el Bar Marcos a Ozone y en el que se recogieron 134 kilos de comida para Cruz Roja. 2. Torneo 3x3 de Baloncesto a beneficio de un proyecto solidario. 3. Jornada solidaria de natación para la Asociación Vasija. 4. Jornada de Fútbol Base Solidario para recoger alimentos no perecederos y juguetes. 5. Triangular entre el Basket Azuqueca, el CD Azuqueca y CBM Azuqueca (se recogió comida para su entrega a una asociación local para que la distribuyera entre las personas con más necesidades). 6. Exhibición de Gimnasia Rítmica. 7. III Navibasket Camp.



## CULTURA



## EDUCACIÓN

Arriba, campamento urbano de Navidad, que se celebró durante las vacaciones escolares. Debajo, mercadillo de las AMPA a beneficio de Cruz Roja celebrado el 19 de diciembre.





# NAVIDAD 2015



El alcalde, José Luis Blanco, da el pistoletazo de salida a la carrera de las categorías Juvenil y Absoluta

En su vigésimo novena edición, la prueba volvió a superar el millar de corredores

## Javier Rosado y Beatriz Fernández se imponen en la San Silvestre Alcarreña

Más de un millar de corredores se animaron a despedir el año con la XXIX San Silvestre Alcarreña, que se celebró el 31 de diciembre en Azuqueca de Henares. “Una edición más, y ya van veintinueve, esta cita deportiva fue una auténtica fiesta de la que disfrutaron pequeños y grandes”, afirma el alcalde azuquense, José Luis Blanco, quien felicita a todos los participantes, “por su ilusión y esfuerzo”, y agradece “la asesoría técnica del Club Atletismo de la localidad, la labor desinteresada de los voluntarios que permitieron que la carrera se desarrollara con normalidad y la solidaridad de todas las personas que donaron alimentos para los perecederos”.

La prueba comenzó a las 17 horas con las categorías base, que reunieron a un total de 357 inscritos repartidos entre Chupetín, Promoción, Benjamín, Alevín, Infantil y Cadete, masculino y femenino. Por su parte, la carrera de Juvenil y Absoluta sumó 697 dorsales.

### Mejores tiempos

En cuanto a los ganadores, en Absoluta masculino, Javier Rosado fue el primero en completar los 7 kilómetros

de la San Silvestre Alcarreña, con un tiempo de 22 minutos y 56 segundos. A continuación, cruzaron la meta Raúl Cañamero (23:13), José María Rosado (23:38), Rodrigo Martínez (24:29) y Juan Ignacio Gómez (24:39). En femenino, la corredora más rápida fue Beatriz Fernández con un tiempo de 27 minutos y 51 segundos, seguida de Lissett Katherine Ortiz (28:05), Alba Revillas (28:33), Leticia Roldán (29:16) y Eva María Cáceres (30:00).

En el resto de categorías, se entregaron trofeos a los tres primeros clasificados, tanto en masculino como en femenino. Además, se reconoció al Club Atletismo Alovera, con el mayor número de atletas que completaron los 7.000 metros, y los mejores disfraces: en individual, Elvis, y en grupo, un trineo tirado por renos.

### A beneficio de Cáritas

El edil de Deportes, Jesús de la Rúa, destaca “el buen ambiente”. “Numerosos vecinos y vecinas siguieron la carrera en la calle y animaron a los participantes”, afirma. El edil recuerda que “la San Silvestre Alcarreña tiene un marcado carácter solidario y la recaudación obtenida en la



De arriba abajo, podio con los cinco atletas más rápidos de Absoluta masculina, podio con las cinco primeras clasificadas de Absoluta femenina y una de las carreras de las categorías base



inscripción de Juvenil y Absoluta se va a entregar a Cáritas, al igual que los alimentos recogidos en meta”.



Se va a jugar entre los meses de enero y abril

## Comienza la segunda fase del Ranking de Pádel con un centenar de parejas

Un total de 99 parejas han formalizado la inscripción en la segunda fase del Ranking de Pádel, que organiza el Ayuntamiento de Azuqueca de Henares desde hace seis temporadas.

La competición, que se juega en las pistas municipales del complejo San Miguel y de la zona deportiva Arroyo del Vallejo, cuenta con tres categorías: Absoluta, que suma 69 parejas inscritas,

repartidas en 9 grupos; Mixta, con 18 parejas y 2 grupos, y, por último, la Femenina, con 12 parejas y dos grupos. Los partidos de esta fase comenzaron el 19 de enero y se prolongarán hasta el 3 de abril.

En la primera fase, que se disputó entre los meses octubre y diciembre, participaron 97 parejas (ver cuadro inferior con la clasificación final).

### Clasificación de la primera fase

#### Masculina G1

1. Andrés Pérez y Víctor Tejeiro (24 puntos)
2. Alberto Sánchez y Enrique González (20 puntos)
3. Roberto Moreno y David Guerrero (15 puntos)

#### Femenina

1. Asunción Poveda y Belinda Scatolini (40 puntos)
2. Ana Puerta y Marta Sanz (34 puntos)
3. Mercedes Gómez y Azucena García (32 puntos)

#### Mixta G1

1. Elena Martín y Antonio Gutiérrez (35 puntos)
2. Pascual Vallejo y Diana Fernández (34 puntos)
3. Esperanza Marchamalo y Juan J. Ramírez (31 puntos)

NOTA: La clasificación completa está disponible en la página web municipal [www.azuqueca.es](http://www.azuqueca.es), en la sección de Deportes.

## Deportistas azudenses

**Fútbol Sala.**— La Escuela Municipal de Fútbol Sala de Azuqueca de Henares ganó el 2 de enero el III Torneo de Navidad Valdeluz en la categoría Prebenjamín. En esta cita, que promueve Asociación Salud Deporte y Formación de Guadalajara y el Corredor del Henares, el CD Navarrosa también se proclamó campeón Sénior (ver página 29). Foto: Facebook de la citada asociación.



**Kárate.**— Más de una treintena de alumnos y alumnas de la Escuela Municipal de Karate de Azuqueca participaron el 12 de diciembre en el VIII Torneo de Navidad de Alovera. Los deportistas

locales consiguieron buenos resultados: Andrés Arion y Michelle Damian (foto cedida) se proclamaron campeones de su categoría, mientras que Gonzalo Jiménez, Otman El Faiz y David González acabaron segundos y Pablo Fernández, Daniel González e Ibtissam El Faiz, terceros.

**Ciclismo.**— Por tercer año consecutivo, el equipo azudense CMC Bikes-Flop-Kasperwheels se ha clasificado en primer lugar en el IV Circuito Provincial de Mountain Bike (MTB), que concluyó en diciembre en Chiloeches. Además, durante la competición, corredores del conjunto sumaron los títulos de campeones en las categorías Femenas, Júnior, Sénior, Veteranos. Este equipo también se impuso en diciembre en el Circuito MTB 7 Estrellas de Madrid.

Por otra parte, Keko Matey, ciclista azudense de ultra-distancia (CMC Bikes-CC Xavi Tondo), ha recibido el premio Hec Sport a la Mejor Acción Solidaria Deportiva 2015 por los distintos retos y eventos en los que participó el año pasado con el fin de recaudar fondos para la lucha contra el cáncer y a favor de la Fundación 'La sonrisa de Álex'.

**Bádminton.**— El azudense Sergio Ruiz, del Club Bádminton Guadalajara, compete en la Segunda División. En la jornada del 19 de diciembre, se impuso en individual y dobles mixto, mientras que perdió en dobles masculino.

**Fútbol 12.**— María Jesús Vázquez, Sandra Contreras y Diana Barrena son tres de las jugadoras azudenses que fueron convocadas por la Selección de Fútbol sub 12 femenina de Guadalajara para disputar el 5 de enero en Tarancón (Cuenca) la cuarta y penúltima jornada del Campeonato de Selecciones Provinciales. El equipo guadalajareño lidera el grupo con 9 puntos. Foto cedida.



## XVII LIGA MUNICIPAL DE FÚTBOL 7

Clasificaciones a fecha del 18/1/2016

**Primera división:** Sporting Az./Bar Donde Carlos (25 pts.)

**Segunda división:** América CF (23 puntos)

**Tercera división**

**Grupo 1:** El Ajax (22 puntos)

**Grupo 2:** Copacabana (20 puntos)

**Cuarta división:** Cervecería La Encina (22 puntos)

**SUPER LIQUIDACION**



Santiago Ferrer nº 8, local  
Azuqueca de Hnrs.

**PRECIOS LOCOS DURANTE ENERO/FEBRERO**



La plantilla ha tenido las bajas de Sergio de la Rúa, José Manuel Ayuso y Carlos Gómez

## El Isover Basket se refuerza con el pívot Óscar Raya

La plantilla del primer equipo del Isover Basket Azuqueca presenta varios cambios. Por un lado, en enero se incorporó Óscar Raya, pívot de 2,09 metros y 26 años, que, según el comunicado remitido por el Club, "viene a suplir la inesperada salida de Olajide Keshinro", que ha fichado por un conjunto de la LEB Plata. Por otra parte, a la baja de Keshinro, se suma "la salida voluntaria e inesperada" de los jugadores locales Sergio de la Rúa, al Guadalajara Basket y de José Manuel Ayuso y Carlos Gómez, al CEBA Guadalajara (ambos equipos militan en Primera Nacional).

En cuanto a la clasificación, una vez celebrada la undécima jornada del grupo B de la liga EBA, los chicos de

Sergio Vicente ocupan la quinta posición, con 7 victorias y 4 derrotas, los mismos datos que el cuarto (Real Canoe NC) y el sexto (Náutico Kia Tenerife). En las últimas citas, los locales cayeron ante el Eurocolegio Casvi (76-74) y el Canoe (80-70), mientras que se impusieron al HM Torrelodones (79-64).

### Abono de media temporada

El Club ha puesto a la venta el abono de media temporada al precio de 15 euros y que permite el acceso a los siete encuentros que se van a disputar en el polideportivo La Paz. Además, se ofrece un 50 por ciento en las bufandas y camisetas promocionales, junto con una invitación a una consumición los días de partido en casa.

Los rojinegros ocupan la segunda posición de la tabla

## El Club Deportivo Azuqueca pierde el liderato

Los resultados no están acompañando en el nuevo año al Club Deportivo Azuqueca, que ha perdido el liderato del grupo XVIII de la Tercera División, después de haberlo ocupado durante quince jornadas (entre el 27 de septiembre y el 10 de enero).

Después del descanso navideño, los rojinegros retomaron la competición el 3 de enero y perdieron 1-0 ante el CD Madridejos, derrota que puso fin a una racha de 14 partidos sin perder (12 victorias y 2 empates). En las siguientes citas, los locales han empatado con el Mora (0-0) y el Almansa (1-1). El equipo de Joselu ocupa la

segunda posición de la tabla, con 49 puntos, a tres del UB Conquense.

### Buena primera vuelta

A pesar de este mal arranque, el equipo ha completado una gran primera vuelta con un balance de 15 victorias, 2 empates y 2 derrotas. Además, el jugador rojinegro Esaú Rojo se mantiene como el máximo goleador del grupo, con un total de 18 tantos en 19 encuentros disputados.

En cuanto al equipo del CD Azuqueca de la liga Nacional Juvenil, es quinto con 30 puntos, 4 menos que los tres primeros, y acumula 8 jornadas sin perder.

## Avangreen Balonmano

Con una victoria en casa ante el BM Ciudad Encantada B por 29-27, el Avangreen Balonmano Azuqueca cerró el 17 de enero la primera vuelta de la liga de Primera



Territorial de la Segunda División Estatal Sénior. Los locales, con un balance de 7 victorias y 2 derrotas, ocupan la segunda posición de la tabla, a tan solo 4 puntos del líder, el Atlas BM Balonmano, equipo invicto en la competición. Foto: [www.cdbmazuqueca.com](http://www.cdbmazuqueca.com).

## CD Navarrosa

El equipo provincial del Club Deportivo Navarrosa Azuqueca ganó el 3 de enero el Torneo de Navidad Valdeluz de Fútbol Sala (categoría Sénior), organizado por la



Asociación Salud Deporte y Formación de Guadalajara y el Corredor del Henares (foto cedida). En cuanto al conjunto regional, ha comenzado el año y la segunda vuelta de la liga de Primera Autonómica con un empate a tres goles ante el Villacañas.

### CALENDARIO DEPORTIVO DE ENERO Y FEBRERO Partidos en casa

#### Enero

**SÁBADO 30: Jornada 12, Primera Autonómica Sala Femenina.** CD NAVARROSA – FD Talavera

**DOMINGO 31: Jornada 23, Tercera División Nacional.** CD AZUQUECA – La Gineta CF

#### Febrero

**SÁBADO 13: Jornada 15, EBA.** 18:15 h. ISOVER BASKET AZUQUECA – Movistar Estudiantes

**DOMINGO 14: Jornada 25, Tercera División Nacional.** CD AZUQUECA – UB Conquense

**SÁBADO 20: Jornada 12, Segunda División Estatal (primera territorial).** AVANGREEN BM AZUQUECA – Caserío Prado Marianista

**SÁBADO 27: – Jornada 14, Primera Autonómica Sala Femenina.** CD NAVARROSA – Ayuntamiento de Menasalbas FSF

– Jornada 17, EBA. 18:15 h. ISOVER BASKET AZUQUECA – Náutico Kia Tenerife

**DOMINGO 28: Jornada 27, Tercera División Nacional.** CD AZUQUECA – CD Ciudad Real

**NOTA:** El CD Azuqueca juega en el campo municipal del Complejo San Miguel; el Basket Azuqueca, en el polideportivo La Paz (ctra. de Alovera), y el CDBM Azuqueca y el CD Navarrosa, en el pabellón Ciudad de Azuqueca (c/ Ana María Matute)

# Agenda

## DESTACADO: XV Mes del Jazz

**6 de febrero:** Juan Carranza Quinteto  
**13 de febrero:** Freedomia  
**20 de febrero:** Mike McKay  
**27 de febrero:** Diane Witherspoon

Los conciertos comienzan a las 21 horas, en la Casa de la Cultura.

Más información, en páginas 16 y 17



## JUVENTUD

**Viernes 29 de enero, a las 18 h; en El Foro. LIBReSPACIO.** Taller 'Conoce el idioma élfico'. Actividad gratuita, para jóvenes a partir de 12 años.

**Hasta el 20 de febrero:** INSCRIPCIÓN en las salidas a la nieve para jóvenes de 12 a 35 años. Se ofertan dos opciones:

– **Viernes 26 de febrero** (ruta nocturna con raquetas de nieve) y **sábado 27** (sesión de iniciación al esquí de fondo). Precio: 70 euros.  
 – **Sábado 27 de febrero** (ruta con raquetas de nieve). Precio: 20 euros.



**Viernes 26 de febrero, 18 h; en El Foro:** JORNADA INFORMATIVA del Servicio de Voluntariado Europeo (SVE).

**Taller 'Speak English'.** Actividad gratuita con tres posibilidades: Inglés práctico (lunes, de 18 a 19:30 h; mínimo nivel A2), Cultura en inglés (martes, de 18 a 19:30 h.) y Grupo de conversación (jueves 28 de enero, de 17 a 18:30 h; mínimo nivel B1).

**Ocioteca Street.** Para jóvenes de 12 a 17 años. Precio: 5 euros/mes.

– **Aerodance:** jueves, de 16 a 17 h., en El Foro.  
 – **Parkour acrobacias:** jueves, de 17:30 a 19 h., en el gimnasio del IES Profesor Domínguez Ortiz.

**Espacio de baile.** Para jóvenes de 12 a 18 años, que pueden practicar pasos e inventar coreografías.

Inscripciones en la Oficina Municipal de Información Juvenil (OMIJ) de El Foro, en el teléfono 949 27 75 20 y en el correo electrónico [omij@azuqueca.net](mailto:omij@azuqueca.net).

## CARNAVAL

– **Jueves 4 de febrero, desde las 13 h; en el Centro de Ocio:** CONCURSO DE TORTILLAS.  
 – **Sábado 6 de febrero, 18:30 h; desde la plaza de la Constitución:** DESFILE DE DISFRACES y BAILE DE MÁSCARAS (polideportivo La Paz).  
 – **Domingo 7 de febrero, desde las 18 h; en el Centro de Ocio:** BAILE DE CARNAVAL.  
 – **Miércoles 10 de febrero, desde las 19 h; la plaza de la Constitución:** ENTIERRO DE LA SARDINA.

Más información, en página 15

## CULTURA

### CINE

– **Viernes 29 de enero, 20:30 h; en el Espacio Joven Europeo (EJE):** Ciclo de Cine Reivindicativo. Proyección de la película 'Dos días, una noche'. Entrada: con Tarjeta Ciudadana, 3 euros (adultos) y 2 euros (niños); sin este documento municipal, 3,80 y 2,45 euros, respectivamente.

– **Fines de semana, en el EJE:** Cartelera comercial. Más información, en la web [www.azuqueca.es](http://www.azuqueca.es).

### MÚSICA

**Sábado 30 de enero, 21 h; en la Casa de la Cultura:** Concierto de Guillermo Chicharro, José Guereña 'Gere', Santi Fernández y, como invitado especial, el saxofonista argentino Esdras Boyajian. Entrada: 5 euros.

### TEATROCICLO

**Miércoles 3 de febrero, 18 h; en la sala de conferencias de la Casa de la Cultura:** Conferencia 'Construcción psicológica del personaje', a cargo de Santiago Alonso, actor, escritor y director. Actividad gratuita, dirigida a un público joven y adulto.

### TÍTERES

**Jueves 18 de febrero, a las 18:30 h; en la Casa de la Cultura:** 'Mozart, un pequeño genio'. Entrada: 4 euros.

### EXPOSICIONES

– **Hasta el 10 de febrero, en el Centro de Ocio:** 'Un viaje al pasado', con fotografías antiguas de Azuqueca de Henares de la colección personal del azudense Máximo Serrano Romo.

– **Del 29 de enero al 15 de febrero, en la Casa de la Cultura:** 'It's only rock'n'roll', con ilustraciones y diseños de Víctor Martínez Agüera.

### BIBLIOTECA MUNICIPAL

– **En la Casita de los Cuentos. Martes 9 de febrero, 15 h; UNA MERIENDA DE CUENTOS. Jueves 11 de febrero, 19 h: JUEVES DE CUENTOS. Viernes 19 de febrero, 21 h: VIERNES DE LOS CUENTOS.**

– **Lunes 22 de febrero, 17:30 h; en la Casa de la Cultura:** ENTREGA DE LA RECAUDACIÓN del mercadillo solidario de libros de diciembre.

– **Inscripción abierta** en los talleres de Cine, Escritura creativa, Contra el estrés, 'Juegos, letras, canciones...'. Animado de cuentos y títeres y marionetas, así como en los programas Red de Lectores 'Libro y manta' y Nuevos alimentos para bebés.

Toda la información y actualidad municipal en:



@AytoAzuqueca



Ayuntamiento de Azuqueca de Henares



TELÉFONOS ÚTILES

SERVICIO DE ATENCIÓN A LA CIUDADANÍA (SAC) 010

Ayuntamiento	949 34 80 32
Biblioteca	949 34 84 60
Bomberos	949 26 75 38
Centro Cultural	949 34 84 60
Centro de la Mujer	949 27 73 46
C. de Día 'Las Acacias'	949 26 72 50
C. Ocio 'Río Henares'	949 26 79 83
Centro de Empresas	949 27 71 28
Centro de Especialidades	949 34 88 00
C. Especialidades (urgencias)	949 26 22 66
Complejo San Miguel	949 26 17 43
Correos	949 26 72 96
Cruz Roja (asam. local)	949 26 23 24
El Foro	949 27 73 10
Guardia Civil	949 26 09 46
Juzgado de Paz	949 26 22 03
Oficina de Agenda 21	949 34 80 34
OMIC	949 27 84 86
Pab. Ciudad de Azuqueca	949 36 22 28
Piscina Climatizada	949 27 80 21
Policia Local	092
Polideportivo La Paz	949 26 26 38
Polidep. Arroyo Vallejo	949 88 30 45
Protección Civil	949 26 67 14
Revista Azukahica	949 34 85 02
Oficina de Empleo	949 27 88 30
Of. Promoción econ./Empleo	949 27 71 28
Servicio Munic. Deportes	949 27 75 28
Urbanismo	949 34 82 84
Urgencias	949 26 22 66
Veterinario	949 27 73 10

CENTROS EDUCATIVOS

El 8 de Marzo	949 26 61 34
El La Noguera	949 26 40 18
El Elvira Lindo	949 88 34 93
El La Curva	949 26 06 99
El La Campiña	949 26 08 05
CEIP La Paz	949 26 13 92
CEIP Maestra Plácida	949 26 04 66
CEIP Siglo XXI	949 26 49 74
CEIP Virgen de la Soledad	949 26 19 89
Giovanni A. Farina	949 26 12 50
CEIP La Paloma	949 24 91 93
CEIP La Espiga	949 88 33 51
IES Arcipreste de Hita	949 26 04 32
IES Prof. Domínguez Ortiz	949 27 71 49
IES San Isidro	949 26 11 81
Centro de Adultos	949 26 22 35

TAXIS

Martiño, Antonio	669 45 48 47
Rodríguez, Ignacio	659 70 86 70
Encinas, Luis Manuel	620 78 89 81
Senén, Manolo	689 41 65 15
Esteban, Agustín	619 31 23 65
Senén, Jose	648 52 11 14
Radiotaxi La Campiña	949 10 10 50

GUADALAJARA

Policia	949 24 70 72
Estación de autobuses	949 88 70 42
Hospital Universitario	949 20 92 00
Biblioteca provincial	949 88 52 25

LAS EMERGENCIAS SE  
CENTRALIZAN EN EL  
TELÉFONO 112

HORARIOS DE TRENES

**AZUQUECA-GUADALAJARA:** 6.01, 6.16, 6.31, 6.41, 6.52, 7.07, 7.25, 7.40, 7.55, 8.07, 8.24, 8.38, 8.55, 9.02 (C), 9.08, 9.24, 9.38, 9.54, 10.08, 10.24, 10.38, 11.09, 11.37, 12.09, 12.38, 13.09, 13.37, 14.09, 14.38, 14.53, 15.09, 15.23, 15.31 (C), 15.38, 15.54, 16.01 (C), 16.08, 16.23, 16.31 (C), 16.38, 16.53, 17.08, 17.23, 17.38, 17.53, 18.08, 18.24, 18.38, 18.53, 19.08, 19.17 (C), 19.23, 19.38, 19.42 (C), 19.53, 20.08, 20.12 (C), 20.24, 20.38, 20.53, 21.08, 21.39, 22.08, 22.38, 23.08, 23.38, 00.07, 00.38  
**AZUQUECA-CHAMARTÍN:** 5.10, 5.26, 5.40, 5.55, 6.07, 6.19, 6.28 (C), 6.31, 6.43, 6.55, 7.07, 7.19, 7.28 (C), 7.31, 7.42, 7.55, 8.04 (C), 8.07, 8.19, 8.31, 8.43, 8.55, 9.09, 9.25, 9.40, 10.10, 10.39, 11.10, 11.40, 12.10, 12.40, 13.10, 13.25, 13.41, 13.55, 14.10, 14.25, 14.40, 14.55, 15.10, 15.25, 15.40, 15.55, 16.10, 16.40, 16.55, 17.10, 17.25, 17.40, 17.55, 18.10, 18.25, 18.40, 18.55, 19.10, 19.25, 19.40, 19.55, 20.10, 20.26, 20.40, 21.12, 21.40, 22.10, 22.40, 23.13

NOTA: Los CIVIS (C) son trenes semidirectos a Chamartín.

HORARIOS DE AUTOBUSES

Alsa

Azuqueca-Alcalá-Azuqueca (45 minutos)

**Salidas desde la Casa de la Cultura:** de lunes a viernes laborable, de 7.24 a 21.24, cada hora; sábados laborables, 7.24 y de 7.54 a 21.54, cada 2 horas, y domingos y festivos, de 7.54 a 1.24, cada 2 horas.  
**Salidas desde Alcalá:** de lunes a viernes laborables, de 7.00 a 22.00 cada hora; sábados laborables, 8.00 y de 8.30 a 22.30, cada 2 horas y domingos y festivos, de 8.30 a 22.30, cada 2 horas.  
**Paradas:** polideportivo 'La Paz' (ctra. de Alovera), Casa de la Cultura, avda. de Alcalá, polígono Miralcampo

Astra

Azuqueca-Guadalajara-Azuqueca (30-35 minutos)

**Salidas de lunes a viernes laborables**  
- Desde la estación de Renfe de Azuqueca: 5.50, 6.20, 6.50, 7.20, 7.50, 8.20, 8.50, 9.20, 9.50, 10.50, 11.50, 12.50, 13.50, 14.50, 15.50, 16.50, 17.50, 18.50, 19.50, 20.50, 21.50 y 22.50.  
- Desde el Hospital de Guadalajara: 6.55, 7.25, 7.55, 8.25, 8.55, 9.55, 10.55, 11.55, 12.55, 13.55, 14.55, 15.55, 16.55, 17.55, 18.55, 19.55 y 20.55  
**Salidas sábados laborables**  
- Desde la estación de Renfe de Azuqueca: 8.20, 14.50 y 17.50  
- Desde el Hospital de Guadalajara: 7.25, 13.55 y 16.55  
**Paradas:** plaza de América, plaza de España, estación de Renfe, avda. de Torrelaguna, ctra. de Alovera

Alsa

Azuqueca-Madrid-Azuqueca (45 minutos)

**Salidas desde Azuqueca:** 6.00, 7.30, 9.30, 11.10, 13.00, 15.00, 17.30 y 19.15  
**Salidas desde Madrid (intercambiador de Avenida de América):** 6.45, 8.30, 9.30, 11.00, 13.00, 15.00, 17.30, 18.15 y 20.00  
**Parada:** confluencia de la Avda. Siglo XXI y la ctra. de Villanueva

NOTA: Horarios facilitados por las empresas. AZUKAHICA no se hace responsable de las posibles modificaciones

Línea Urbana 1

Renfe-Vallehermoso-Asfain-Renfe (30 minutos)

**Salidas de lunes a viernes desde la estación de Renfe:** 7.00, 7.30, 8.00, 8.30, 9.00, 9.30, 10.00, 10.30, 11.00, 11.30, 12.00, 12.30, 13.00, 13.30, 14.00, 14.30 y 15.00  
**Paradas:** estación de Renfe, avda. Ferrocarril (El Foro), pza. Barca, c/ Poeta Manuel Martínez, c/ Navarro, c/ Chueca, avda. del Norte, c/ Río Ebro, avda. Agricultor, c/ Bélgica, avda. de Enmedio, c/ Museo del Prado, c/ Murillo, avda. Escritores (2) y estación de Renfe

FARMACIAS DE GUARDIA

En los turnos de guardia, solamente se dispensan medicamentos de urgencia

**ENERO:** **Viernes 1:** Guadalupe de la Rosa Gil. Bulevar de Las Acacias, 55-57. **Sábado 2 y domingo 3:** Antonio López Rodríguez. C/ Constitución, 14. **Lunes 4:** Ignacio Barrera Serrano. C/ Trinidad Tortuero, 1. **Martes 5:** Laura González Santiago. Avda. de Europa, 11. **Miércoles 6:** M<sup>a</sup> Olga Utrilla Fernández. C/ Molina de Aragón, 1. **Jueves 7:** José Cayetano López Goñi. C/ Pobos, 3. **Viernes 8:** Laura González Santiago. Avda. de Europa, 11. **Sábado 9 y domingo 10:** Fernando Álvarez López. C/ Sigüenza, 2. **Lunes 11:** M<sup>a</sup> Olga Utrilla Fernández. C/ Molina de Aragón, 1. **Martes 12:** Elena María Ródenas Bleda. Avda. Alcalá, 2. **Miércoles 13:** María Pilar Villa Pérez. C/ Vallehermoso, 5. **Jueves 14:** Sagrario Ortega González. C/ Toledo, 6. **Viernes 15:** Raúl Campoamor Martínez. C/ Antonio Pérez Ruiz, 2. **Sábado 16 y domingo 17:** M<sup>a</sup> José Martínez Gadea. C/ Río Gadiana, s/n. **Lunes 18:** Antonio López Rodríguez. C/ Constitución, 14. **Martes 19:** Fernando Álvarez López. C/ Sigüenza, 2. **Miércoles 20:** Antonio López Rodríguez. C/ Constitución, 14 (9:30 a 21:30 h.), y Guadalupe de la Rosa Gil, Bulevar de Las Acacias, 55-57 (21:30 a 9:30 h. del día siguiente). **Jueves 21:** M<sup>a</sup> José Martínez Gadea. C/ Río Gadiana, s/n. **Viernes 22:** Laura González Santiago. Avda. de Europa, 11. **Sábado 23 y domingo 24:** Guadalupe de la Rosa Gil. Bulevar de Las Acacias, 55-57. **Lunes 25:** M<sup>a</sup> Olga Utrilla Fernández. C/ Molina de Aragón, 1. **Martes 26:** Ignacio Barrera Serrano. C/ Trinidad Tortuero, 1. **Miércoles 27:** José Cayetano López Goñi. C/ Pobos, 3. **Jueves 28:** Elena María Ródenas Bleda. Avda. Alcalá, 2. **Viernes 29:** María Pilar Villa Pérez. C/ Vallehermoso, 5. **Sábado 30 y domingo 31:** Laura González Santiago. Avda. de Europa, 11.  
**FEBRERO:** **Lunes 1:** Sagrario Ortega González. C/ Toledo, 6. **Martes 2:** Raúl Campoamor Martínez. C/ Antonio Pérez Ruiz, 2. **Miércoles 3:** Antonio López Rodríguez. C/ Constitución, 1. **Jueves 4:** Fernando Álvarez López. C/ Sigüenza, 2. **Viernes 5:** M<sup>a</sup> José Martínez Gadea. C/ Río Gadiana, s/n. **Sábado 6 y domingo 7:** M<sup>a</sup> Olga Utrilla Fernández. C/ Molina de Aragón, 1. **Lunes 8:** Sagrario Ortega González. C/ Toledo, 6 (9:30 a 21:30 h.) y Guadalupe de la Rosa Gil, Bulevar de Las Acacias, 55-57 (21:30 a 9:30 h. del día siguiente). **Martes 9:** Laura González Santiago. Avda. de Europa, 11. **Miércoles 10:** Ignacio Barrera Serrano. C/ Trinidad Tortuero, 1. **Jueves 11:** M<sup>a</sup> Olga Utrilla Fernández. C/ Molina de Aragón, 1. **Viernes 12:** José Cayetano López Goñi. C/ Pobos, 3. **Sábado 13 y domingo 14:** Ignacio Barrera Serrano. C/ Trinidad Tortuero, 1. **Lunes 15:** Elena María Ródenas Bleda. Avda. Alcalá, 2. **Martes 16:** María Pilar Villa Pérez. C/ Vallehermoso, 5. **Miércoles 17:** Sagrario Ortega González. C/ Toledo, 6. **Jueves 18:** Raúl Campoamor Martínez. C/ Antonio Pérez Ruiz, 2. **Viernes 19:** Antonio López Rodríguez. C/ Constitución, 1. **Sábado 20 y domingo 21:** José Cayetano López Goñi. C/ Pobos, 3. **Lunes 22:** Fernando Álvarez López. C/ Sigüenza, 2. **Martes 23:** M<sup>a</sup> José Martínez Gadea. C/ Río Gadiana, s/n. **Miércoles 24:** Antonio López Rodríguez. C/ Constitución, 14 (9:30 a 21:30 h.), y Guadalupe de la Rosa Gil, Bulevar de Las Acacias, 55-57 (21:30 a 9:30 h. del día siguiente). **Jueves 25:** Laura González Santiago. Avda. de Europa, 11. **Viernes 26:** M<sup>a</sup> Olga Utrilla Fernández. C/ Molina de Aragón, 1. **Sábado 27 y domingo 28:** Elena María Ródenas Bleda. Avda. Alcalá, 2. **Lunes 29:** Ignacio Barrera Serrano. C/ Trinidad Tortuero, 1.

**CAMPAÑA  
SALUD  
OCASIÓN**

**25%**

**descuento**

en todos nuestros productos.



No acumulable a otras promociones.  
Promoción válida hasta el 29 de Febrero.

**CUIDAMOS TU  
BOLSILLO,  
SIN ARRIESGAR  
TU SALUD**

Pide cita e infórmate en  
cualquiera de nuestros centros.

Tel: 949 23 11 72  
[www.coguada.com](http://www.coguada.com)

**¡¡2% de descuento extra para nuestros fans en redes sociales!!**

Síguenos ya e infórmate  Central Óptica Guadalajara  @centrolopticagu  Central\_Opticaguadalajara