

# azucahica

Julio 2005



REVISTA INFORMATIVA MUNICIPAL AÑO XIV - VIII EPOCA - NÚMERO 139

**Suelo para 1.600  
viviendas protegidas**







## CARTAS A LA REDACCIÓN

**NOTA:** La Redacción de AZUCAHICA no comparte necesariamente el contenido de las cartas publicadas en esta sección, ni se hace responsable de las opiniones vertidas en ellas. Los textos, que **deberán ir necesariamente firmados**, no deben sobrepasar las 40 líneas mecanografiadas y en los sobres debe figurar el encabezamiento "Cartas a la Redacción". Además, el remitente **debe adjuntar fotocopia del D.N.I.** y número de teléfono. AZUCAHICA se reserva el derecho de publicar, resumir o extractar las cartas en el caso de que se considere necesario. En el caso de que las cartas se envíen por correo electrónico ([azucahica@azuqueca.net](mailto:azucahica@azuqueca.net)), se deberá hacer llegar a la Redacción de AZUCAHICA por cualquier medio una copia del DNI del autor.

### Reflexiones

No participo de la expresada animadversión de S.S. Benedicto XVI hacia el relativismo. Creo que en esta vida, toda cuestión puede tener un punto relativo. Soy por ello contrario a aceptar un exceso de dogmas, doctrinas y reglamentos, pero... relativamente.

La experiencia vital que da una vida prolongada e intensa no puede ser sustituida por dictámenes sociológicos de pretendidos expertos que, a fin de cuentas –dicho sea con toda dureza– solamente son "expertos" en la materia por no haber conseguido la puntuación exigida para poder elegir la carrera deseada. Los jóvenes deben saber que la universidad sólo faculta para entender los entresijos de la actividad profesional elegida y que solamente después de un amplio desarrollo en el ejercicio de esa actividad, se tiene la experiencia necesaria para iniciar las tareas de modificación, rectificación e innovación que se supongan oportunas. Esto vale para todos los órdenes y disciplinas científicas. También en el orden sociológico.

Me quiero referir a la adopción de niños por parte de parejas homosexuales. Este es un tema grave e importante que debe ser analizado fuera de dogmas, doctrinas e intereses políticos partidistas. Es necesario salir del fanatismo del cual unos y otros (homosexuales y sus contrarios) están haciendo gala, para entrar en una fase de prudente reflexión y análisis para después someter a referéndum las leyes que se supongan necesarias, dada la importancia del tema para el conjunto de la sociedad.

Al dotar de unos derechos ampliamente merecidos a los homosexuales, no se puede olvidar que hace tan sólo una generación, en España aún no existía el divorcio, los hijos se catalogaban en "legítimos" e "ilegítimos", –teniendo vetado el acceso al sacerdocio los

segundos–, las parejas heterosexuales libres no tenían estatuto legal alguno, etc. Pasar de esa situación a otra donde las parejas homosexuales estén equiparadas totalmente a las heterosexuales es un experimento extremadamente precipitado y peligroso.

Es demasiado cómodo e injusto achacar esas pretéritas aberraciones al franquismo, autoabsolviéndose la sociedad española y la Iglesia de toda culpa o participación en esas injusticias, bajo la excusa de que se esperaban "tiempos mejores". También la sociedad civil debe recordar que las decisiones del caudillo dictador eran aplaudidas y vitoreadas por un mayoritario espectro de la sociedad española, incluyendo una de las más importantes, como fue la designación del sistema y persona que habría de perpetuarle. Es curioso comprobar como bastantes franquistas de entonces, así como sus hijos, que vivieron cómodamente instalados en el régimen, acusan de franquistas hoy a los que nunca lo fueron y por esa razón se niegan a ser antifranquistas hoy. Algunos de los que entonces le tiraban piedras a los pobres "grises" de la Universidad, podían haber optado por tirar esas piedras a sus progenitores en casa, algo que les pillaba más cerca, y eran prebostes de más alta enjundia política en el régimen que los pobres guardias que cumplían órdenes, a veces de esos mismos padres.

Soy consciente de que lo cómodo es apuntarse a un bando o a otro. Sería hermoso que los azudenses de origen o residencia, lejos de doctrinas, dogmas y consignas políticas pudiéramos decir lo que dijera en su día en los años cincuenta Martin Luther King: *"...he tenido un sueño donde los niños blancos y negros jugaban juntos en el patio de la misma escuela"*. Hasta entonces, como decía el viejo refrán militar del siglo XV, *"... si la*

*lanza no se rompe y el caballo no se cansa, hoy luchamos aquí, mañana quizás en Francia"*.

Juan Montero Ramírez

### Al alcalde le molesta que la oposición realice su trabajo

Señor García Bonilla: Corren otros tiempos. El "orden y mando" le ha servido siempre a Vd. para hacer y deshacer en Azuqueca. Testigos incómodos son esos doce o trece antiguos afiliados al PSOE –buena parte de ellos de trayectoria importante en su partido– y que usted los fulminó porque se permitieron discrepar. Aún andan entre juzgados esperando respuesta. Sé que no es un buen comienzo de carta, pero ¿cómo se permite entrometerse en la organización de un partido que no es el suyo, indicándole cómo ha de emplear su dinero, o dónde tienen que hacer sus ruedas de prensa, o criticando la respuesta de sus afiliados... con lo que tiene Vd. en su partido en Azuqueca? Bastante tiene con intentar arreglar sus propios problemas como para inmiscuirse en el trabajo de los demás. La conocida referencia evangélica de "ver paja en el ojo ajeno y no ver la viga en el propio" le viene como anillo al dedo.

El Sr. Alcalde de Azuqueca ha salido como león herido a repartir certificaciones de lo que es bueno o malo, éxito o fracaso..., todo porque al grupo de la oposición, que también representa a un buen número de ciudadanos, se le ha ocurrido patearse las calles de Azuqueca y sacar sus propias conclusiones. No creo que de las conclusiones sacadas del primer estudio "barrio a barrio" ni de su presentación a los medios se deduzcan intentos de desprestigiar al Ayuntamiento.

Sabíamos muy bien que la respuesta de los vecinos a la encuesta inicial tendría más o menos la respuesta dada. Se

podría haber ocultado este dato y no lo hemos hecho; pero este aspecto no da pie a considerar que el trabajo realizado haya sido un fracaso. Tengo que decirle que el trabajo en la calle –acera a acera, bordillos, registros, fachadas, mobiliario urbano, zonas verdes, contenedores, pintadas...– reflejado por escrito y gráficamente en el dossier presentado y que está a su disposición constatan la situación real. La verdad, Don Florentino, es la verdad, "lo diga Agamenón o su porquero", o lo que es lo mismo, lo diga el alcalde o estos nueve modestos concejales. Ni las calles, bordillos, bancos, papeleras, contenedores, vallas o demás aspectos analizados mienten, y ahí se encuentran como testigos mudos para confirmarlo. También reconocimos en la rueda de prensa –y les felicitamos por ello– el comienzo de actuaciones en el barrio.

Tampoco puede usted molestarse porque se le indica que lleva muchos años. Han sido los ciudadanos quienes le han puesto; pero nosotros sí podemos recordarle que la frescura, ilusión, dedicación e iniciativa no son las mismas y es nuestra obligación indicárselo, que para eso le pagan. Aprovecho para solidarizarme con los trabajadores de Duraval por los momentos críticos que están pasando y desearles la mejor solución para ellos y sus familias.

Le pido, finalmente, que no descalifique a los concejales de la oposición por el hecho de querer trabajar y cumplir el cometido que los ciudadanos les han encargado. No vamos contra nadie, ni intentamos calentar el ambiente, como indica Vd., señor Alcalde. Sólo queremos estar cerca del ciudadano y trabajar por Azuqueca y que se nos respete.

Gabino Cogollo López  
Concejal PP Ayuntamiento de Azuqueca

**GABINETE DE  
COMUNICACIÓN DEL  
AYUNTAMIENTO DE  
AZUQUECA DE HENARES**

Calle Ciudad Real, 1 (El Foro)  
19200 Azuqueca de Henares  
(Guadalajara)

**CONCEJALÍA DE MEDIOS DE  
COMUNICACIÓN**
**REVISTA AZUCAHICA**

azucahica@azuqueca.net  
Tfno: 949 27 75 29  
Fax: 949 26 63 83

**RADIO AZUQUECA**

radioazuqueca@azuqueca.net  
Tfños: 949 26 37 72  
949 26 40 83

**REDACCIÓN:**

Lourdes Manzano

**TÉCNICOS DE CONTROL  
Y MANTENIMIENTO:**

David Pinillos, José Luis  
Gutiérrez y Víctor Manuel Rojas.

**FOTOGRAFÍA:**

Álvaro Díaz Villamil

**IMPRIME:**

GRÁFICAS RUIZ POLO, S.A.

**EDITA:**

AYUNTAMIENTO DE  
AZUQUECA DE HENARES

Depósito Legal nº GU-66-1981

Prohibida la reproducción total o parcial de las informaciones publicadas en este número salvo autorización expresa del Gabinete de Comunicación del Ayuntamiento de Azuqueca de Henares

Tirada de este número:  
10.000 ejemplares

# SUMARIO

**La Junta impulsa un proyecto para construir 1.600 viviendas protegidas entre las carreteras de Villanueva y Meco (págs. 4 y 5)**



**Remodelación integral del barrio de Postas. El Ayuntamiento aprueba una inversión de 548.000 euros (pág. 5)**

**El Ayuntamiento da el visto bueno al proyecto de Renfe para la pasarela peatonal sobre la vía del tren (pág. 8)**

**El Parque del Norte, una nueva zona verde de 30.000 metros cuadrados en Vallehermoso (pág. 10)**



**Las hermanas azudenses Lara Martínez, Premio Nacional de Historia (pág. 12)**

**Azuqueca tendrá el primer Centro de Formación del Consumidor de la provincia (pág. 15)**

**El PP pone en marcha el programa "Azuqueca Barrio a Barrio" (pág. 16)**

**Álbum fotográfico de la Semana de la Juventud (págs. 20 y 21)**

**Las Escuelas Deportivas Municipales cerraron la temporada con una gran fiesta en el San Miguel (pág. 27)**



**Cribansa, vencedor del XXV Maratón de Fútbol Sala (pág. 26)**

## Y ADEMÁS ...

### LAS MEJORES FOTOS DE LA SEMANA DE LA JUVENTUD

## ANUNCIO

Por Resolución de la Alcaldía de fecha 25 de mayo de 2005, se han aprobado las listas cobratorias anuales de la **Tasa de servicio de recogida de Basura** del ejercicio 2003.

**PERIODO DE PAGO:** Pago en periodo voluntario: del 20 de junio de 2005 al 5 de septiembre de 2005.

**LUGAR DE PAGO Y DUPLICADOS:** Los pagos se pueden efectuar en cualquiera de las oficinas de todo el territorio nacional de las entidades financieras colaboradoras (bancos y cajas de ahorro), para lo cual será imprescindible la presentación del documento de pago. Los contribuyentes que no reciban los documentos de cobro o los hayan extraviado, podrán obtener un duplicado en las oficinas de la Caixa (entidad gestora de la recaudación municipal).

Se informa a los contribuyentes que las entidades colaboradoras no podrán poner restricciones de días ni horarios al cobro de los tributos municipales, estando obligados a efectuar el cobro cualquier día de la semana en horario de apertura de la oficina. (Los carteles limitativos de horario de cobro no se refieren al Ayuntamiento sino a otras entidades).

Se recuerda la conveniencia de domiciliar el pago de los tributos, con el fin de evitar retrasos y posibles recargos tributarios, puesto que transcurrido el plazo de ingreso en periodo voluntario se exigirán las deudas por el procedimiento de apremio, produciéndose recargos de hasta un 20%.

Asimismo se informa que en la página [www.azuqueca.es](http://www.azuqueca.es) existe más información a disposición de los contribuyentes.

**RECURSOS:**

**A.** Recurso de Reposición: ante el sr. Alcalde, en el plazo de un mes, a contar desde el día siguiente al de la publicación del presente anuncio.

**B.** Recurso Contencioso-Administrativo:

1. Denegación expresa del Recurso de Reposición. Ante los Juzgados Contencioso - Administrativo de Guadalajara en el plazo de dos meses a contar desde el día siguiente al recibo de la notificación de la desestimación del recurso de reposición.
2. Denegación presunta (silencio administrativo) del Recurso de Reposición: ante los Juzgados Contencioso - Administrativo de Guadalajara en el plazo de seis meses a contar desde el día siguiente a aquél en que el referido recurso de reposición ha de entenderse desestimado de forma presunta por silencio administrativo - este silencio se produce por el transcurso de un mes a contar desde el día siguiente a la interposición de dicho recurso de reposición sin que se haya notificado la resolución -. También se puede interponer cualquier otro que se estime conveniente.

La Junta pone en marcha una operación urbanística que supondrá la recalificación de unas 45 hectáreas de suelo rústico de reserva entre las carreteras de Meco y Villanueva

## Azuqueca tendrá un nuevo barrio con alrededor de 1.600 viviendas protegidas

► Florentino García Bonilla, alcalde de Azuqueca: “Con esta operación se persiguen tres objetivos: facilitar la construcción de vivienda protegida, dotar al municipio de suelo para equipamientos y contribuir a la contención de los precios de la vivienda en el mercado”.

► Alejandro Gil, consejero de Vivienda y Urbanismo: “Queremos llegar a acuerdos con los propietarios del suelo. Será una actuación pública en cuanto a la generación de una bolsa de suelo, pero nuestra intención es pedir colaboración a los promotores privados para los desarrollos de las viviendas”.

La Consejería de Vivienda y Urbanismo está trabajando, en colaboración con el Ayuntamiento de Azuqueca en un proyecto urbanístico que va a suponer la construcción de alrededor de 1.600 viviendas, todas ellas protegidas, además de la generación de alrededor de 225.000 metros cuadrados de suelo para equipamientos públicos en el municipio azudense. La iniciativa contempla la reclasificación de alrededor de 45 hectáreas de suelo rústico de reserva situado entre las carreteras de Meco y Villanueva, al Noroeste del municipio. Según el consejero de Vivienda, Alejandro Gil, de este modo se conseguirá “crear reserva de suelo suficiente para regular el mercado de suelo, que es el factor fundamental de la subida del precio de la vivienda”. En Guadalajara capital, se ha planteado una iniciativa similar, que permitirá construir otras 5.400 viviendas protegidas.

### Se necesitan 21.000 nuevas viviendas en el Corredor

Según los estudios que desde la Consejería se están realizando para elaborar el IV Plan de Vivienda de Castilla-La Mancha, el Corredor del Henares y Guadalajara capital necesitarán en el periodo comprendido hasta 2008 un total de 21.000 nuevas viviendas para residencia habitual, y de ellas, al menos el 40% han de ser viviendas con algún tipo de protección pública, según las previsiones de la Junta. “Aunque se está construyendo un número importante de viviendas protegidas, los esfuerzos resultan insuficientes y hay que hacer una apuesta más decidida para el desarrollo de más suelo en el Corredor”, asegura Alejandro Gil.

El Consejo de Gobierno del 14 de junio aprobaba el inicio



El consejero de Vivienda y Urbanismo, Alejandro Gil, flanqueado por los alcaldes de Azuqueca, Florentino García Bonilla (izquierda) y de Guadalajara, Jesús Alique, en la rueda de prensa convocada para informar de las operaciones urbanísticas previstas en Azuqueca de Henares y en la capital

de la tramitación de los expedientes que permitirán desarrollar el suelo rústico de reserva situado entre las carreteras de Villanueva y Meco. El encargo se ha hecho al Instituto de Finanzas de Castilla-La Mancha, que deberá contratar ahora a los

equipos redactores de los Programas de Actuación Urbanizadora (PAU). El consejero estima que esos trabajos de redacción del PAU podrían estar terminados en “nueve meses o un año”, para pasar después a urbanizar los suelos.

### Poner freno al encarecimiento “bestial” del precio de la vivienda

El Ayuntamiento de Azuqueca planteó hace dos años y medio a la Junta la necesidad de actuar para “poner freno al encarecimiento “bestial” de la vivienda en la zona, según explicaba el Alcalde en la rueda de prensa que ofreció junto al consejero de Vivienda y al alcalde de Guadalajara para informar de la operación urbanística proyectada. “Por nuestra cercanía a Madrid, fuimos el primer municipio que empezó a padecer el problema del encarecimiento de las viviendas, que obligó incluso a muchos vecinos de Azuqueca a marcharse a otros municipios donde la compra de un piso era más barata”, se lamentaba Florentino García Bonilla. “Ahora, con esta operación, queremos poner freno a esta situación”, insistía el primer edil.

### Participación de los promotores privados

Estos desarrollos urbanísticos no se ejecutarán exclusivamente por parte de la Junta de Comunidades y los ayuntamientos, sino que, según ha explicado el titular regional de Vivienda y Urbanismo, se dará participación a los promotores privados. “Se trata de una actuación pública en cuanto al desarrollo del suelo: desde el gobierno regional intervenimos para regular un poco el mercado, para obtener suelo a un precio asequible; pero nuestra pretensión y la de los Ayuntamientos de Azuqueca y Guadalajara es pedir una colaboración importante –yo diría importantísima– de los promotores privados para los desarrollos de las viviendas”, destacaba el consejero Alejandro Gil.



El Ayuntamiento pretende que la parte residencial sea un modelo de desarrollo sostenible

## Julio García: “Queremos que la nueva zona se configure como un *ecobarrio*”

Todas las viviendas que se construyan en el suelo comprendido entre la carretera de Meco y la de Villanueva gracias a la operación urbanística impulsada por la Junta serán protegidas, y el Ayuntamiento pretende que se configure un barrio “singular”, según ha adelantado el concejal de Urbanismo, Julio García. “Estamos en conversaciones con la consejería de Vivienda para conseguir que ese barrio, en su parte residencial, tenga un carácter de lo que se viene denominando *ecobarrio*, es decir que sea una urbanización cuidada con el objetivo de que sirva como modelo de desarrollo sostenible”.

Lo primero que habrá que hacer a partir de ahora, dice el responsable municipal de Urbanismo, es delimitar y ordenar del suelo. “Hay que



Julio García, concejal de Urbanismo

ver qué densidades de viviendas se aprueban para esta zona, entre otros muchos aspectos”, explica.

### Un proceso lento

El proceso va a ser necesariamente lento porque son muchos los pasos que hay que dar hasta que lo que ahora son terrenos rústicos se conviertan en un

nuevo barrio del municipio. “Es un desarrollo fuera de los límites del actual suelo urbanizable, con lo cual habrá que hacer las conexiones con el actual modelo territorial para todo tipo de servicios”, destaca el edil de Urbanismo. “Eso será lo primero que se haga; a partir de ahí, la ordenación detallada del sector será fruto del trabajo de los consultores a los que el Instituto de Finanzas de Castilla-La Mancha adjudique el proyecto”.



Las obras estarán terminadas a principios de 2006

## El Plan Integral de Postas supondrá una inversión municipal de 548.000 euros

“Siguiendo la política de mejorar los barrios más deteriorados del municipio, este verano vamos a poner en marcha un plan integral de mejora en el barrio de Postas”. De este modo, anunciaba el concejal de Obras e Infraestructuras, Victorio Calles, un proyecto dotado de 548.000 euros para realizar obras en el barrio de Postas.

“Se trata de abordar una remodelación integral de toda la zona comprendida entre la Nacional 320, la carretera de Torrelaguna y la calle Postas”, detalla Calles. En el proyecto se contemplan obras de mejora general de las infraestructuras urbanas del barrio, “como la red de saneamiento y, especialmente la de recogida de aguas pluviales, la renovación completa de la red de abastecimiento y distribución de agua potable, la instalación de nuevos elementos de iluminación para el alumbrado público, el acondicionamiento de aquellas zonas no pavimentadas –convirtiéndolas en nuevas zonas verdes–, la pavimentación de aceras y calzadas, la instalación de nueva señalización y la renovación total del mobiliario urbano”, según el concejal. Uno de los elementos urbanos en los que se va a hacer más visible la actuación será la recuperación de la plaza de Postas, “actualmente en desuso, como zona de estancia para los vecinos”.

El concejal añade que estas obras van a suponer una mejora sustancial de la calidad de vida de los vecinos de este barrio “porque no sólo se va a mejorar el aspecto general, sino que se van a renovar infraestructuras de servicios básicos como la luz o el agua”.

### Seis meses de obras

El proyecto de actuación en el barrio de Postas ha sido adjudicado a una UTE (Unión Temporal de Empresas) formada por “Viales y Obras Públicas” y “Thor Ingenieros”. Su oferta económica suponía una baja de más del 26 por ciento con respecto a la previsión inicial. “Los técnicos habían estimado que el coste de las obras sería de más de 740.000 euros, así que la oferta de esta UTE va a permitir un ahorro importante para las arcas municipales”, destaca el concejal de Obras e Infraestructuras. El plazo de ejecución se mantiene en los seis meses previstos en las condiciones de adjudicación. “Los vecinos de Postas podrán ver los resultados de esta ambiciosa actuación a principios del año que viene”, calcula Victorio Calles.

Un plan similar de acondicionamiento integral se llevó a cabo en el barrio de La Quebradilla. El Ayuntamiento ya piensa en poner en marcha otro programa de actuación integral para el barrio de la carretera de Alovera.

## Suelo para un gran parque, para duplicar el San Miguel y para otras dotaciones

“Facilitar el acceso a una vivienda a los vecinos de Azuqueca que más lo necesitan es uno de los objetivos prioritarios del Ayuntamiento mediante esta iniciativa, pero lo que se persigue al mismo tiempo es conseguir una importante reserva de suelo municipal para equipamientos”, explica Julio García, el edil de Urbanismo.

A falta de que se concreten los datos, se estima que la operación urbanística entre las carreteras de Meco y Villanueva proporcionará al municipio alrededor de 225.000 metros cuadrados.

“Aproximadamente, la mitad del suelo que se obtiene mediante esta operación configurará una gran reserva que el Ayuntamiento entiende debe servir para cumplir tres objetivos: ampliar el complejo deportivo San Miguel con una superficie similar a la actual, crear un nuevo gran parque de una extensión similar al parque de La Quebradilla y disponer de suelo para otros equipamientos, desde los propios de barrio hasta colegios u otras dotaciones”, apunta el responsable municipal de Urbanismo.

Será un edificio de dos plantas y un aparcamiento en superficie, junto al futuro cuartel de la Guardia Civil

## La oficina de la Seguridad Social se construirá en una parcela municipal de la avenida de Meco

La Seguridad Social ha visto con buenos ojos la parcela reservada por el Ayuntamiento de Azuqueca para construir la proyectada oficina de la Tesorería General de la Seguridad Social y del Instituto Nacional de la Seguridad Social en Azuqueca. La aceptación de los terrenos supone un paso adelante en un proyecto cuyas obras, según las expectativas de la Seguridad Social, podrían iniciarse a finales de 2006 o principios de 2007.

El suelo ofrecido por el Ayuntamiento para este servicio es un solar de 1.913 metros cuadrados de superficie, situado junto a la avenida de Meco, entre las calles María Zambrano y Carmen Burgos. El espacio es colindante al que el Ayuntamiento tiene reservado para la construcción del futuro cuartel de la Guardia Civil. Para la Administración central, la ubicación, "en el área de expansión del casco urbano" es ideal para la oficina, que dará servicio a toda la comarca. Ya han visitado el suelo responsables de la



Responsables de la Seguridad Social y del Ayuntamiento, junto al Subdelegado del Gobierno, frente a la parcela en la que se levantará la sede de la Seguridad Social

Tesorería General y del Instituto Nacional de la Seguridad Social.

### Un edificio de 2.400 metros cuadrados

La Seguridad Social piensa en dotar a Azuqueca de un edificio de dos plantas y sótano, con una superficie útil de alrededor de 2.400 m cuadrados y un aparcamiento en superficie para los usuarios de más de mil metros. Estos detalles, no

obstante, se definirán en el proyecto.

El Ayuntamiento no cederá los terrenos, sino que es la Seguridad Social quien adquiere la parcela a través de lo que se denomina administrativamente "cesión onerosa por interés público". El alcalde, Florentino García Bonilla, confía en que "en un par de meses se firmen las escrituras". Después, la Seguridad Social sacará a concurso el proyecto.

## Un servicio comarcal que beneficiará a 50.000 personas

La oficina de la Seguridad Social de Azuqueca dará servicio a empresas y trabajadores, así como a ciudadanos que deban tramitar prestaciones asistenciales económicas. Será un centro comarcal, que atenderá a la población de Alovera, Cabanillas del Campo, El Casar, Chiloeches, Galápagos, Quer, Torrejón del Rey, Valdeavuelo, Villanueva de la Torre y a la propia Azuqueca de Henares, "una zona en la que habitan en la actualidad unas 50.000 personas, con unas previsión de crecimiento demográfico que podría duplicar esta cifra en pocos años", calculaba el subdelegado del Gobierno en Guadalajara, Juan Pablo Herranz.

Para el alcalde, Florentino García Bonilla, "la apertura de este edificio va a favorecer a los vecinos y vecinas de Azuqueca y de su entorno, al evitarles desplazamientos a Guadalajara a realizar todas las gestiones relacionadas con la Seguridad Social; por otro lado, este servicio refuerza el papel de Azuqueca de Henares como cabecera de comarca, con la dotación de nuevos servicios que ello conlleva".

## IMPUESTO SOBRE VEHÍCULOS DE TRACCIÓN MECÁNICA

Por Resolución de la Alcaldía de fecha 21 de abril de 2005, se han aprobado las listas cobratorias anuales del Impuesto sobre Vehículos de Tracción Mecánica del ejercicio 2005.

**PERIODO DE PAGO:** Pago en periodo voluntario: del 20 de mayo de 2005 al 5 de agosto de 2005.

**LUGAR DE PAGO Y DUPLICADOS:** Los pagos se pueden efectuar en cualquiera de las oficinas de todo el territorio nacional de las entidades financieras colaboradoras (bancos y cajas de ahorro), para lo cual será imprescindible la presentación del documento de pago. Los contribuyentes que no reciban los documentos de cobro o los hayan extraviado, podrán obtener un duplicado en las oficinas de la Caixa (entidad gestora de la recaudación municipal).

Se informa a los contribuyentes que las entidades colaboradoras no podrán poner restricciones de días ni horarios al cobro de los tributos municipales, estando obligados a efectuar el cobro cualquier día de la semana en horario de apertura de la oficina. (Los carteles limitativos de horario de cobro no se refieren al Ayuntamiento sino a otras entidades).

Se recuerda la conveniencia de domiciliar el pago de los tributos, con el fin de evitar retrasos y posibles recargos tributarios, puesto que transcurrido el plazo de ingreso en periodo voluntario se exigirán las deudas por el procedimiento de apremio, produciéndose recargos de hasta un 20 por ciento.

Asimismo se informa que en la página [www.azuqueca.es](http://www.azuqueca.es) existe más información a disposición de los contribuyentes.

### RECURSOS:

**A.**Recurso de Reposición: ante el Sr. Alcalde, en el plazo de un mes, a contar desde el día siguiente al de la publicación del presente anuncio.

**B.**Recurso Contencioso-Administrativo:

1.Denegación expresa del Recurso de Reposición. Ante los Juzgados Contencioso – Administrativo de Guadalajara en el plazo de dos meses a contar desde el día siguiente al recibo de la notificación de la desestimación del recurso de reposición.

2.Denegación presunta (silencio administrativo) del Recurso de Reposición: ante los Juzgados Contencioso – Administrativo de Guadalajara en el plazo de seis meses a contar desde el día siguiente a aquél en que el referido recurso de reposición ha de entenderse desestimado de forma presunta por silencio administrativo – este silencio se produce por el transcurso de un mes a contar desde el día siguiente a la interposición de dicho recurso de reposición sin que se haya notificado la resolución –.

También se puede interponer cualquier otro que se estime conveniente.



Estará en la calle Romero, en un local de 276 metros cuadrados

## Antes de que acabe el año, funcionará la oficina de Empleo de Azuqueca, según la Junta

En los meses que restan de 2005, Azuqueca tendrá una oficina de empleo propia. Lo ha confirmado la consejera de Trabajo y Empleo de la Junta de Comunidades de Castilla-La Mancha, María José López tras visitar el local reservado por el Ayuntamiento para este fin, en la calle Romero. Se trata de un espacio de 276 metros cuadrados, que el Ayuntamiento cederá a la Junta para la puesta en funcionamiento de la oficina del Sepecam (Servicio Público de Empleo de Castilla-La Mancha).

“En estos momentos – explica el alcalde azudense, Florentino García Bonilla –, hay una propuesta de convenio entre la Junta y el Ayuntamiento para la puesta en marcha del servicio; de forma inmediata se trabajará en el proyecto de acondicionamiento del local y se iniciarán las obras”. Será la Junta de Comunidades quien se haga cargo de la financiación de las obras, que ejecutará el Ayuntamiento.

Para Francisco García, la apertura de esta oficina es “una noticia muy positiva para



El alcalde, Florentino García Bonilla, y la consejera de Trabajo y Empleo, María José López

los vecinos de Azuqueca, porque en ella se prestarán no sólo políticas pasivas de empleo, sino también políticas activas”. García asegura que desde el Ayuntamiento se está trabajando en este proyecto desde hace tres años. “A principios de 2005, conseguimos que se pusiera en marcha en el Foro la ULGE [Unidad Local de Gestión de Empleo] que permite a los

desempleados renovar sus tarjetas sin tener que ir a Guadalajara; pero una oficina de empleo supondrá una notable diferencia porque los ciudadanos podrán realizar en ella todos los trámites que ahora deben hacer en la capital, desde altas y bajas, hasta consultas o cualquier otro aspecto relacionado con el empleo”, añade Francisco García.

## Se abre el plazo de solicitudes para la segunda fase del Plan de Empleo

Entre los días 11 y 18 de julio se podrán presentar en la Agencia de Desarrollo Local, en el Foro, las solicitudes para la segunda fase del Plan Integral de Empleo de este año. Los solicitantes deberán ser desempleados y los proyectos de esta fase se pondrán en marcha en el mes de septiembre. “En total, está prevista la contratación de 40 personas, 27 de ellas mujeres, que desarrollarán su actividad durante un periodo de tres meses”, explica el concejal de Empleo, Francisco García.

El grueso de las contrataciones será de personal no cualificado (peones de servicios múltiples), pero en esta convocatoria se prevé también la contratación de un administrativo, un educador social y un diplomado con conocimientos en técnicas de animación juvenil e información.

El 17 de julio terminan los contratos de los trabajadores que se incorporaron al comienzo de la primera fase del plan de empleo.

### Breve

**Prevención riesgos.** – Un total de 22 trabajadores del Ayuntamiento de Azuqueca están participando en un “Curso de capacitación para el desempeño de funciones de nivel básico en prevención de riesgos laborales”, impartido por la Mutua “Fremap” con una duración de treinta horas. “Es la primera vez que organizamos un curso en esta materia, enmarcada dentro de nuestra política de formación continuada del personal municipal, pero en esta ocasión enfocado a prevenir posibles accidentes entre la plantilla y a aumentar nuestros propios conocimientos de cara a mejorar las condiciones de salud en el trabajo diario”, explica el concejal de Personal, José Vicente García. El curso se impartirá a distancia, salvo dos sesiones presenciales al inicio y al final del mismo.

## Duraval plantea 33 traslados voluntarios a Barcelona y el mantenimiento de 22 puestos en Azuqueca

Los propietarios de Duraval se han reafirmado en su propósito de trasladar la producción de la fábrica de pinturas y barnices de Azuqueca al municipio barcelonés de Las Franquesas del Vallés. Las negociaciones entre los sindicatos y la dirección de la empresa han continuado en las últimas semanas, pero dado que la decisión de dismantelar la fábrica azudense es un hecho, la estrategia de los trabajadores se ha centrado “en conseguir las mejores condiciones posibles para los trabajadores afectados, teniendo siempre en cuenta que un cierre es siempre traumático”, según coinciden Comité y sindicatos. La última oferta planteada por la

empresa contempla el traslado voluntario de 33 trabajadores a Barcelona “incluyendo mejoras labores y condiciones sociales de ayuda a los traslados y al asentamiento”; el mantenimiento de 22 de los 115 puestos de trabajo de la factoría en Azuqueca “con mejoras laborales”; un plan de autoempleo; un plan de recolocación a través de una empresa especializada y prejubilaciones para los trabajadores mayores de 55 años. Además, se plantea una indemnización general para todos los empleados que queden desvinculados de la empresa, es decir, aquellos que opten por recolocaciones, autoempleo o por la baja. Al cierre de esta edición, los tra-

bajadores no se habían pronunciado aún sobre esta propuesta, aunque los sindicatos la calificaban de “mejora sustancial” en relación con las ofertas anteriores de la empresa.

### Huelga en Tudor

Por otra parte, al cierre de esta edición los 2.400 trabajadores de Tudor en España (400 de ellos de la fábrica de Azuqueca), estaban convocados a una huelga los días 12 y 13 de julio, en protesta por la falta de acuerdo en la negociación del convenio. La empresa propone un cero por ciento de subida salarial y los trabajadores reclaman un incremento mínimo equivalente al IPC.

La inversión prevista asciende a 750.000 euros, aportados a partes iguales por el Ayuntamiento, la Junta y Renfe

## El Ayuntamiento da el visto bueno al proyecto de Renfe para la pasarela sobre la vía

► Cuando se construya la pasarela, se cerrará el paso a nivel también para los peatones

► Dispondrá de un elevador en la zona urbana y de rampas en la parte industrial para asegurar la accesibilidad

El proyecto elaborado por la compañía Renfe para construir una pasarela peatonal sobre las vías del tren en Azuqueca ha sido aprobado ya por el Ayuntamiento, que ha dado luz verde también al borrador del convenio entre el consistorio, Renfe y la Junta de Comunidades de Castilla-La Mancha para financiar las obras de construcción. Al cierre de esta edición de AZUCAHICA, estaba pendiente la autorización por parte de la Junta tanto del proyecto como del convenio, para proceder a continuación a la contratación de las obras. "Será Renfe quien se haga cargo de la licitación y adjudicación de las obras una vez que la Junta dé su conformidad", explica el concejal de Urbanismo, Julio García. Se estima que la plataforma estará acabada en un plazo de seis meses, desde que comiencen las obras.

### Financiación a tres bandas

La construcción de la pasarela va a suponerle al Ayuntamiento una inversión de 250.000 euros, una tercera parte del coste total del proyecto (750.000 euros) ya que el convenio establece una financiación a tres bandas. La cons-

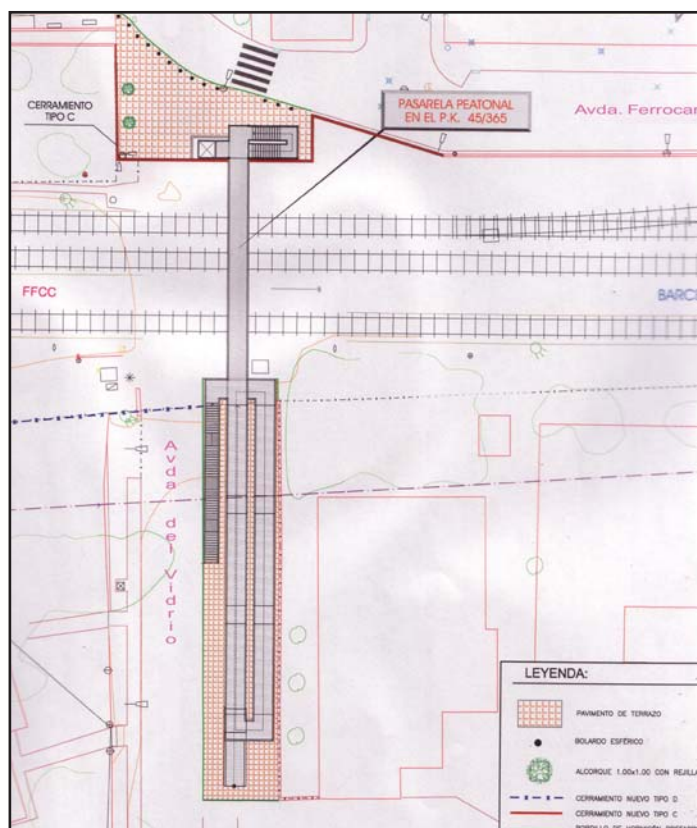

Planta de la pasarela peatonal extraída del proyecto elaborado por Renfe

trucción de la infraestructura afectará asimismo a suelo propiedad de las tres administraciones firmantes: a las instalaciones de Renfe, a la Junta de

Comunidades de Castilla-La Mancha como titular de la avenida del Vidrio, y al suelo urbano propiedad del Ayuntamiento en la avenida del Ferrocarril.

## Siete metros de altura, un elevador y rampas

La pasarela peatonal sobre las vías del tren se va a construir en el mismo lugar donde ahora está el paso a nivel que comunica el casco urbano (desde la avenida de la Constitución) con la zona industrial (a través de la avenida del Vidrio). La plataforma central de la pasarela se elevará siete metros sobre las vías, lo que permitirá salvar los tendidos eléctricos de la zona, los que dan servicio a la línea férrea y también los que suministran energía al complejo de las empresas cristaleras a las que se accede desde la avenida del Vidrio.

La pasarela será una estructura de hormigón prefabricado con protecciones metálicas que dispondrá de elementos para facilitar su accesibilidad. "Se ha previsto que tenga un elevador en la zona urbana y un sistema de rampas en la zona industrial", describe Julio García, el concejal de Urbanismo.

La construcción de esta pasarela peatonal completará la supresión total del antiguo paso a nivel de Azuqueca de Henares, una vez que el tráfico de vehículos se realiza desde el mes pasado a través del paso elevado situado a la altura del parque de La Quebradilla. "Ese puente, en el que la Junta ha invertido dos millones de euros, ha resuelto de manera satisfactoria el tráfico entre la zona industrial y el casco urbano", afirma Julio García.

## Terminado el colector de Miralcampo, en la parte que asumió el Ayuntamiento

Las obras del colector de Miralcampo que el Ayuntamiento se comprometió a ejecutar con dinero aportado por la empresa promotora del polígono industrial, Orilva, están finalizadas, a falta de algunos remates. "Nosotros hemos hecho la parte que asumimos en la negociación, pero del otro lado de la autovía los trabajos ni siquiera han comenzado", concreta el concejal de Obras e Infraestructuras, Victorio

Calles. Esa segunda parte del proyecto la debe acometer Orilva de manera directa, según acordaron empresa y Ayuntamiento. "Nosotros vamos a conectar el nuevo colector, el que hemos instalado, con el viejo que no se ha sustituido, y confiamos en que no vuelvan a repetirse las inundaciones en el polígono, aunque para garantizarlo, Orilva debe terminar de instalar el emisario", afirma el concejal.



Victorio Calles, el concejal de Obras e Infraestructuras y un técnico municipal, visitan las obras del colector



La Delegada de Sanidad dice que las obras van a buen ritmo, y el PP pide que se agilicen

## El Sescam mantiene para mayo de 2006 el fin de las obras del CEDT

"Las obras de construcción del Centro de Especialidades, Diagnóstico y Tratamiento (CEDT) y segundo Centro de Salud de la Zona Básica de Azuqueca de Henares van como esperamos, y el Servicio de Salud de Castilla-La Mancha mantiene el compromiso de que finalicen en mayo de 2006", aseguraba en Azuqueca la delegada provincial de Sanidad en Guadalajara, Eladia Abánades, quien detallaba que "ya se ha producido el vaciado de los terrenos y se está procediendo a la cimentación del edificio".

Abánades hacía estas declaraciones ante la maqueta del CEDT que el Ayuntamiento mantiene en las escaleras del Consistorio expuesta al público "con el objetivo de que todos los ciudadanos puedan visualizar cómo va a ser este Centro".

Por su parte, el alcalde de Azuqueca también se mostraba satisfecho y agradecido por el ritmo de las obras. Para Florentino García Bonilla, "se trata de una de las dotaciones más importantes y necesarias

para el desarrollo sostenible de Azuqueca. "Llega gracias a que la Junta de Comunidades de Castilla-La Mancha asumió las competencias de Sanidad, con un gobierno mucho más cercano y sensible a las demandas de nuestro municipio de lo que fue el gobierno central en la época del Partido Popular".

### El PP pide agilidad a la Junta en las obras

A este respecto, y tras el inicio de las obras y de la puesta de la primera piedra por parte del Consejero de Sanidad, Roberto Sabrido, el Grupo Municipal del Partido Popular presentaba una moción sobre el CEDT que se discutirá en el próximo Pleno Municipal. En ella, los concejales del PP piden a la Junta de Comunidades "la agilización de las obras de construcción", tras observar, a su juicio, "muchos incumplimientos realizados", y la redacción "de los estudios necesarios para una futura y próxima ampliación", al considerar que el Centro se pensó tan sólo para 30.000 habitantes.



Ya se han iniciado los trabajos de cimentación del edificio que albergará el Centro de Especialidades y el nuevo Centro de Salud

### Cansado: "El PP votó en contra del CEDT en 2001"

La concejala de Sanidad, Elisa Cansado, ha calificado la moción popular de "oportunistas y demagógica". "Si el PP hubiese votado a favor de su creación en el Senado en el 2001, antes de las transferencias sanitarias, ahora tendríamos el CEDT funcionando", afirma.

Cansado dice alegrarse de que por fin el Partido Popular asuma la existencia de este CEDT y su necesidad. "Sus concejales decían entonces (antes de las transferencias) que sólo necesitábamos otro Centro de Salud; pero es que su senadora y hoy diputada del PP por Guadalajara, M<sup>a</sup> Angeles Font, iba aún más lejos, llegando a

argumentar su voto en contra de la petición del PSOE con cosas como -y leo textualmente el diario de sesiones-: "los que viven en Azuqueca van continuamente a Guadalajara, hasta para tomar café" o "es como poner el metro dando vueltas por la estepa de Molina de Aragón", argumentos que no sé si el PP mantiene en la actualidad", sostiene Cansado.

Por último la edil responsable en temas sanitarios puntualiza al PP que el Centro "siempre ha estado pensado para más de 40.000 habitantes" y nunca para 30.000, "una cifra que ya manejaba nuestro Alcalde, cuando solicitó su construcción como diputado regional en las Cortes de Toledo la pasada legislatura".

## ANUNCIO

Para conocimiento general de los ciudadanos, y con el fin de facilitarles el cumplimiento de la normativa vigente, se comunica que, en los casos de transmisión de bienes inmuebles de naturaleza urbana por causa de muerte, existe la obligación legal de realizar la **autoliquidación del Impuesto sobre el Incremento de los Terrenos de Naturaleza Urbana (Plusvalía)**. El plazo para presentar dicha declaración-liquidación ante este Ayuntamiento es de seis meses, prorrogable hasta un año a solicitud del interesado, desde la fecha del fallecimiento.

Además, ya se han adjudicado las obras de remodelación de la nueva sede de la Policía Local, en las antiguas dependencias de Urbanismo

## El servicio de Policía de 24 horas se pondrá en marcha en octubre

La incorporación de ocho nuevos agentes de la Policía Local en Azuqueca va a posibilitar la puesta en marcha del servicio de 24 horas a partir del octubre, según ha anunciado el alcalde, Florentino García Bonilla. En estos momentos, la plantilla está compuesta por 27 agentes. Además, se mantiene abierta hasta el 13 de julio la convocatoria para incorporar ocho agentes más, "una plantilla acorde al crecimiento poblacional, que además también va acompañada de nuevos medios materiales", señala el concejal de Protección Ciudadana, José Vicente García.

### Nuevo cuartel

Por otra parte, con una inversión de 212.000 euros y un plazo de tres meses de ejecución, el Ayuntamiento ha adjudicado a la empresa Oproler Madrid las obras de acondicionamiento de la nueva sede de la Policía Local, en las antiguas dependencias de Urbanismo. José Vicente García, ha avanzado que en el diseño del nuevo cuartel "se ha primado la operatividad y la funcionalidad en la distribución de las dependencias con el único objetivo de prestar un mejor servicio a los ciudadanos". García espera "agilizar todos los trámites necesarios para que las nuevas

dependencias estén operativas a finales de año".

El interior del edificio tendrá dos zonas claramente diferenciadas: por un lado la zona administrativa, con seis despachos, la centralita y la recepción, "y otra zona más restringida de cara al acceso de los ciudadanos donde se ubican aquellas dependencias derivadas de la labor puramente policial". Vestuarios, comedor y una pequeña sala polivalente completan la instalación, que contará también con un aparcamiento de una decena de plazas destinadas al parque móvil del departamento.

El edil de Medio Ambiente propone que la protección se extienda a las dos orillas

## El Foro del Henares pide que se proteja la margen izquierda del río

El Foro del Henares y las asociaciones "Ecologistas en Acción" y "La Acequilla del Henares" han presentado una iniciativa encaminada a proteger la margen izquierda del río Henares entre Torrejón de Ardoz y Guadalajara. El concejal de Medio Ambiente de Azuqueca, Victorio Calles, considera que la propuesta es positiva, e incluso va más allá y defiende que la protección se extienda a las dos orillas.

Los colectivos que han elaborado la propuesta consideran que el crecimiento que está experimentando todo el Corredor del Henares está poniendo en peligro este espacio y creen que, aunque en algunos casos ya

se llegará tarde, hay que actuar para evitar una mayor degradación en un franja de terreno situada a caballo entre Castilla-La Mancha y Madrid. "No vamos a tirar las casas que están hechas, pero sí tenemos que poner en marcha medidas que protejan lo que ahora mismo tenemos", asevera en la misma línea el edil azudense de Medio Ambiente.

Imelda Fernández, de La Acequilla del Henares, asegura que "no sólo es una zona que se debe preservar por su fauna y vegetación, sino que también tiene unos valores paisajísticos muy importantes que suponen una cierta identificación cultural para los habitantes de todo el Corredor". "También

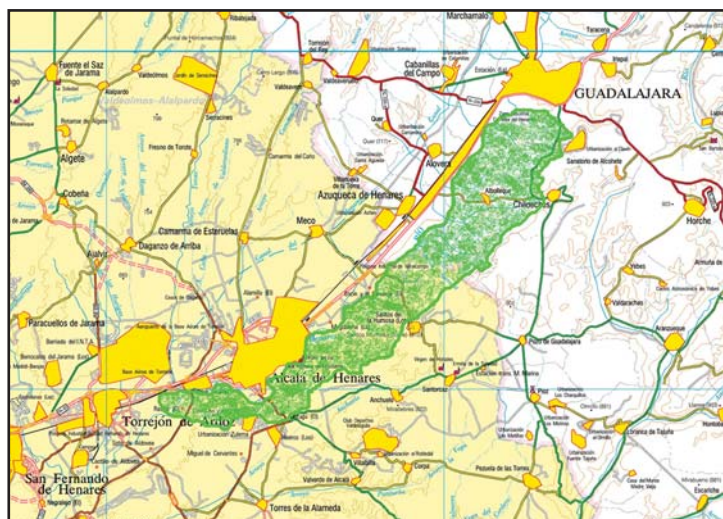

Mapa del Corredor donde se delimita la zona que El Foro del Henares propone como espacio protegido

hay que tener en cuenta la riqueza geológica –añade esta integrante de La Acequilla del Henares–, además de que el río es un corredor biológico, una gran autopista, por donde circulan especies animales y vegetales uniendo el Valle del Henares con La Mancha".

### Moción en Azuqueca

"Parece que Azuqueca se

está quedando sola para preservar el Henares y para evitar que en un futuro se modifique el Plan de Ordenación Municipal, que ahora mismo preserva ese espacio en nuestro término, desde Izquierda Unida vamos a proponer una moción encaminada a que la figura de protección del río se extienda a las dos orillas", ha anunciado Victorio Calles.

## CONSEJOS PARA AHORRAR AGUA

Este año no ha llovido. Las reservas de agua en el Corredor del Henares son limitadas y el Ayuntamiento de Azuqueca de Henares se ve obligado a pedir a sus vecinos que reduzcan el consumo. Con sencillos consejos, entre todos, podemos ahorrar mucha agua.

### En el baño

- ▶ El baño consume mucha agua. Es mejor ducharse, y cerrar el grifo mientras nos enjabonamos.
- ▶ Mientras te afeitas o te cepillas los dientes, no dejes correr el grifo. Utiliza el tapón y un vaso de agua.
- ▶ El inodoro no es un basurero; utiliza el cubo de la basura para los residuos.
- ▶ Revisa las averías y las fugas de los sanitarios.
- ▶ Incorpora dispositivos de ahorro de agua
- ▶ Introduce una botella para reducir la capacidad de la cisterna. Si cambias los sanitarios, elige cisternas de doble descarga.

### En la cocina

- ▶ Pon la lavadora y el lavavajillas cuando estén llenos. Selecciona programas de bajo consumo de agua y energía.
- ▶ No laves bajo el chorro del agua en el fregadero. Cierra el grifo y utiliza el tapón o un barreño
- ▶ Para beber agua fresca, no dejes correr el grifo. Guarda botellas en el interior del frigorífico.

### Fuera de casa

- ▶ Elige plantas mediterráneas para tu jardín, en lugar de césped.
- ▶ Riega a última hora del día o con sistemas de riego por goteo o aspersores.
- ▶ Conserva en buen estado el agua de tu piscina. Usa la depuradora y utiliza el limpiafondos.
- ▶ Al lavar el coche, recuerda que en un túnel de lavado se ahorra agua (hasta 300 litros por lavado) y el agua sucia va a la red de saneamiento municipal.

## Cada gota cuenta. Ahorra en tu consumo



El Ayuntamiento ha invertido 1.200.000 euros en las tres fases del proyecto

## El Parque del Norte, en Vallehermoso, una nueva zona verde de 30.000 metros

Tres años de trabajos y una inversión municipal de 1.200.000 euros han transformado una parcela de 30.000 metros cuadrados de superficie situada entre la avenida Virgen de las Nieves y la Senda de San Lorenzo en una nueva zona verde en Azuqueca. "Este parque es un eslabón en la política medioambiental del Ayuntamiento, pero no es uno más, porque se sitúa en una zona en la que este espacio era absolutamente necesario", destacaba el alcalde, Florentino García Bonilla, el día de la inauguración del recinto. "Queremos que éste no sea sólo un parque urbano, sino que pueda conectar con el resto del municipio a través de los futuros programas de actuación urbanística", añadía el primer edil.

El proyecto del Parque del Norte se ha desarrollado en tres fases. Según el concejal de Parques y Jardines, Victorio Calles "este sistema de trabajo, a la larga ha resultado positivo porque, al estar cerrado, se han consolidado las plantaciones de árboles, arbustos y praderas que se hicieron en las dos primeras fases". A falta de algunos detalles previstos en la tercera fase (como la instalación de juegos infantiles en algunas zonas por problemas en el suministro), el recinto se abrió al público al



El concejal de Parques y Jardines, Victorio Calles y el Alcalde, Florentino García Bonilla, recorren el nuevo parque acompañados de los técnicos

público el 28 de junio "porque los vecinos llevan esperando tres años para disfrutar del parque", señalaba Calles. La asociación de vecinos de Vallehermoso celebró sus fiestas en el nuevo parque el primer fin de semana tras su inauguración.

### Riego con agua subterránea

Con el ánimo de reducir el consumo de agua potable, el Ayuntamiento ha previsto que para el riego del nuevo parque y para sus dos fuentes ornamentales se emplee agua procedente de la red subterránea del municipio. "Estamos llevando hasta donde podemos la política de ahorro de agua, y más en un año de gran escasez, como

éste", afirmaba el concejal de Parques y Jardines.

El mismo día de la inauguración, Victorio Calles hacía un llamamiento a los ciudadanos para evitar actos de vandalismo en el nuevo parque.

El grupo popular en el Ayuntamiento, por su parte, acusó al equipo de gobierno de "precipitación" en la apertura del recinto y denunció que a las pocas horas de su apertura la zona de juegos infantiles aparecía clausurada. Victorio Calles explicó que se había cerrado ese espacio durante unas horas al detectarse un avispero en uno de los juegos. "Una vez eliminado, se reabrió de nuevo", aseguró el edil.

## Moción conjunta contra trasvases que no sean para consumo humano

Los portavoces de los tres grupos políticos municipales en la Corporación azudense, PSOE, PP e IU, han presentado una moción conjunta para su debate en Pleno, en la que piden al Ayuntamiento que considere "improcedente cualquier trasvase de agua desde el Tajo al Segura que no sea sólo para garantizar el abastecimiento humano", así como que exprese "su oposición a cualquier decisión que ponga en peligro el abastecimiento futuro para consumo humano y agrave la situación de la ya muy mala calidad del agua del Tajo". "Dado el nivel de las reservas actuales, éstas deben ser administradas con la máxima prudencia y de acuerdo con las prioridades que establece la normativa en materia de aguas, más allá de lo que establecen las reglas de explotación del Trasvase Tajo-Segura", reza la moción.

Por otra parte, Azuqueca y el resto de los municipios que se abastecen de agua a través de la Mancomunidad de Aguas del Sorbe ha empezado a recibir suministro a través del bombeo de emergencia que extrae agua del pantano de Alcorlo, debido al bajo nivel de reservas en la presa de Beleña.

## El Consejo de Sostenibilidad, a punto de echar a andar

La reunión constitutiva del Consejo municipal de Sostenibilidad podría celebrarse en los primeros días tras las vacaciones de verano, según ha avanzado el concejal de Relaciones Institucionales, Pablo Bellido. El Boletín Oficial de la Provincia ha publicado ya el reglamento del Consejo "si no hay alegaciones, se dará luz verde definitiva a este órgano, que tiene mucho trabajo por delante porque debe definir las estrategias de actuación en el municipio en el marco de políticas de sostenibilidad", recuerda el edil.



### Un paseo central, fuentes, praderas y árboles.

El elemento central del Parque del Norte es un paseo que emula el meandro de un río y que atraviesa el recinto de lado a lado. Se han plantado más de 350 árboles, de especies de carácter fluvial y de hoja caduca: álamo blanco, fresno, acacia, olmo, sauce y castaño de indias. Además, en el parque hay más de 30 variedades de plantas y arbustos y el recinto cuenta con praderas con superficies previstas para su uso como merenderos. Se ha reservado un espacio cerrado para uso exclusivo de perros y zonas de juego infantil y de estancia. La nueva zona verde está equipada con bancos, papeleras, fuentes de agua potable adaptadas para el uso de discapacitados, dispensadores de bolsas para la recogida de excrementos de animales y dos sistemas de iluminación. Hay además, dos fuentes ornamentales.



## “El Quijote” protagonizó la fiesta fin de curso organizada por Educación

En el año de celebración del centenario de El Quijote, la concejalía de Educación apostó por este personaje para celebrar el fin de curso el día 16 de junio con una fiesta en El Foro. La jornada se abrió con la lectura del capítulo 35 de la obra de Cervantes por parte del Alcalde, Florentino García Bonilla. Después, continuaron la lectura la concejala de Educación y los directores de los colegios de Azuqueca. El resto de la jornada incluyó distintas actividades, como representaciones

teatrales o la presentación de un “libro Viajero”, entre otras. “Hemos seleccionado el personaje de El Quijote como protagonista de esta fiesta porque simboliza los valores que consideramos deben marcar a los escolares”, explicaba la concejala de Educación, Elisa Cansado. “Cuatro siglos después de que Miguel de Cervantes creara a su Quijote, la sociedad actual sigue teniendo muchos molinos contra los que luchar y queremos que los escolares sean los nuevos quijotes”.



En la imagen superior, preparativos para la lectura de “El Quijote”. En el centro, aspecto de las gradas del Foro durante la fiesta organizada con motivo del final del curso. Debajo, acto de graduación organizado en el Instituto Tomás Domínguez Ortiz



## Las hermanas Laura y María Lara Martínez, Premio Nacional de Historia

María y Laura Lara Martínez, de 23 años, licenciadas en Historia por la Universidad de Alcalá, con una media de 9,94 cada una, han sido galardonadas con el Premio Nacional en los estudios de Historia, que cada año otorga el Ministerio de Educación y Ciencia, y que se ha visto, por vez primera, obligado a duplicar el premio ante esta especial circunstancia. “Supone una gratificación muy grande, tanto en el plano académico, como en el personal y curricular” decía María Lara, tras recibir por carta la comunicación del Ministerio de Educación. Este galardón, que recibirán en Madrid de manos de la ministra de Educación en un acto para el que aún no hay fecha, está dotado con 3.000 euros y corresponde a una de las categorías de los Premios Nacionales Fin de Carrera de Educación Universitaria, que distinguen a los alumnos que hayan cursado con mayor brillantez sus estudios universitarios.

Durante los cinco años de licenciatura, del total de 43 asignaturas que tiene la carrera de Historia, ambas hermanas han

sacado 41 dieces y 2 nueves. Las dos hermanas permanecen vinculadas a la Universidad de Alcalá donde actualmente estudian su doctorado. Su objetivo, una vez terminados sus estudios, es la investigación y docencia universitaria.

El alcalde de Azuqueca de Henares, Florentino García Bonilla, felicitaba públicamente a las dos vecinas. “Es un orgullo para nuestra localidad tener dos estudiantes tan brillantes en su carrera, las más brillantes del país, como queda reconocido con este premio, y espero que sirvan de ejemplo y de estímulo a nuestra numerosa comunidad escolar”, añadía la concejala de Educación, Elisa Cansado.

El Ayuntamiento ha encargado a María y Laura “la elaboración de una nueva publicación municipal que recogerá la historia local de los últimos treinta años, desde el comienzo de la transición hasta nuestros días, trabajo en el que ahora mismo están inmersas y que se materializará en un volumen que servirá para que los azudenses conozcamos mejor nuestra propia historia”, finaliza Cansado.

## Breves

**Ayudas para material escolar.**—La concejalía de Servicios Sociales va a conceder este año 150 ayudas por importe de 45 euros para la compra de material escolar para el próximo curso. Las familias con menos recursos son las destinatarias de estos cheques, que podrán canjearse después en cualquier librería del municipio.

**Educación en valores.**—El instituto Arcipreste de Hita desarrollará el próximo curso un programa titulado “Un presente sin violencia. Diseño, desarrollo y evaluación de un programa de mediación en conflictos” y el Tomás Domínguez Ortiz otro titulado “Interculturalidad para la convivencia”. Ambos forman parte de un programa de innovación en materia de educación en valores de carácter regional.



Las clases empezarán con aulas para niños de Infantil y de 1º, 2º y 4º de Primaria, aunque Educación anuncia que se abrirán más aulas, si es necesario

## Todo listo en el nuevo colegio para el comienzo del curso escolar

Cuando empiece el curso escolar en Infantil y Primaria, el día 12 de septiembre, Azuqueca estrenará un nuevo centro. El Azuqueca V ha matriculado en junio a 138 niños, 106 de ellos de Educación Infantil (3,4 y 5 años) y el resto distribuidos entre aulas de Primero, Segundo y Cuarto de Educación Primaria. "La delegación de Educación -explica la concejala del ramo, Elisa Cansado-, se ha comprometido a abrir más aulas, si en septiembre, cuando se abra el segundo periodo de matrículas, aumenta el número de alumnos para este centro y se hace necesario habilitar nuevos grupos".

### Limpieza y mobiliario

Las obras en el nuevo colegio ya se dan por terminadas y tras la limpieza de obra, el Ayuntamiento tiene previsto dedicar los últimos días de agosto a preparar el centro para la llegada de los nuevos niños. "Haremos una limpieza en profundidad y ya tenemos el mobiliario preparado para llevarlo al colegio unos días antes de que empiecen las clases", explica la conce-



La concejala de Educación, Elisa Cansado, en el recinto del nuevo colegio, acompañada de un responsable de la delegación provincial y del director del centro (derecha)

jala de Educación, satisfecha por la apertura del nuevo centro educativo.

### Un centro para 650 alumnos

Con capacidad para 650 alumnos, repartidos en nueve aulas de Educación Infantil y 18 de Primaria, el Azuqueca V cuenta además con una sala de usos múltiples, salón de actos, cocina, comedor y un gran gimnasio. "Va a ser un magnífico colegio, con aulas luminosas y espacios amplios", afirma la

edil azudense quien recuerda que la Consejería de Educación ha invertido 4'5 millones de euros en su construcción.

De manera provisional, los alumnos del Azuqueca V compartirán espacio con los matriculados en el instituto de Alovera. Mientras terminan las obras en ese centro de Secundaria, y dado que queda espacio libre en el nuevo centro, se ha previsto su ubicación provisional en él de los alumnos de Alovera.

## Una nueva calle facilitará el acceso al Azuqueca V

El Ayuntamiento ha contratado las obras de construcción de una nueva calle que servirá de acceso al quinto colegio público de la localidad. "Se trata de una vía de nuevo trazado entre la calle Gonzalo Torrente Ballester y la calle Rafael Alberti, que delimita la parcela del nuevo centro escolar, y que lo dotará de un nuevo acceso amplio y cómodo, dotado de aparcamiento para autobuses escolares, aparcamientos en batería para vehículos y de una pequeña zona infantil con juegos", describe la concejala de Educación, Elisa Cansado, quien añade que la actuación, adjudicada a la empresa Fersán, va a suponer una inversión de casi 154.000 euros.

Además de dar servicio a los usuarios del centro educativo, la nueva calle, que será de un solo sentido y que contará con una calzada de cuatro metros de anchura, delimita la parcela de 12.500 metros cuadrados que ocupa el colegio. Al otro lado de la calle queda una parcela de otros mil metros cuadrados de suelo municipal para otros usos.

La concejala de Educación destaca las iniciativas para atajar el absentismo escolar y para prevenir la violencia en las aulas

## Elisa Cansado: "Este ha sido un buen curso"

El 21 de junio se cerró oficialmente el curso escolar 2004-2005 en los centros de Infantil y Primaria de Castilla-La Mancha. Para la concejala de Educación, Elisa Cansado, éste "ha sido un buen año, un curso tranquilo en el que estudiantes y profesores de prácticamente todos los centros nos han dado unas cuantas alegrías en forma de premios".

### Control del absentismo y prevención de la violencia

Del curso que ya queda atrás, la responsable municipal de Educación destaca

especialmente dos iniciativas: la encaminada a tratar de evitar el absentismo escolar en todos los niveles educativos y el programa de prevención de la violencia en las aulas en el que están participando los tres centros de Secundaria de Azuqueca, bajo la coordinación de la Universidad de Alcalá y de la Delegación Provincial de Educación.

"Los resultados que se vienen obteniendo hasta el momento son muy buenos y confiamos en que el próximo curso se siga en esta línea", afirma Cansado.

### Muy europeos

Otro aspecto que la concejala de Educación valora del curso que acaba de concluir es la participación de alumnos, centros y profesores en programas europeos a través de distintas iniciativas y proyectos. "El último centro que se ha incorporado en este camino ha sido el colegio público La Paz, a través de un Comenius, algo que, sin duda, es muy importante para facilitar la convivencia y la integración y para que nuestros chicos y nosotros mismos conozcamos mejor a nuestros vecinos europeos", señala Elisa Cansado.

## Breve

### Calendario escolar 2005-

2006.- El calendario escolar aprobado por la Junta de Comunidades de Castilla-La Mancha para el curso 2005-2006 establece para Educación Infantil, Primaria y Especial el 12 de septiembre como primer día de clase. El curso se cerrará en esos niveles el 21 de junio. En el caso de Educación Secundaria Obligatoria, Bachillerato y Ciclos Formativos de Grado Medio, el curso se prolongará desde el 19 de septiembre hasta el 28 de junio. Las vacaciones escolares de Navidad se prolongan desde el 24 de diciembre hasta el 6 de enero y las de Semana Santa, del 10 al 17 de abril. El Día de la Enseñanza se celebrará el 27 de enero.

Tras la apertura este año de “La Noguera”, siguen quedando niños sin plaza para el próximo curso

## El Ayuntamiento pide a la Junta otra guardería más en el municipio

El Ayuntamiento de Azuqueca, a través de la concejalía de Servicios Sociales, ha trasladado “con carácter de urgencia” a la Junta de Comunidades de Castilla-La Mancha la necesidad de proyectar una tercera guardería municipal en Azuqueca, según la concejala María José Naranjo. “Hace sólo unos meses que hemos abierto el segundo Centro de Atención a la Infancia del municipio, el de la Noguera, pero las plazas que se ofrecen entre este centro y el Ocho de Marzo siguen siendo insuficientes para dar respuesta a la demanda que tenemos”, destacaba la concejala. “Sabemos que este año la Junta de Comunidades no puede tener presupuesto para este centro, pero se lo hemos pedido ya porque sabemos que es absolutamente necesario”, añadía la responsable municipal de servicios sociales.

### Un centenar de niños

Alrededor de un centenar de niños podrían quedar sin plaza en una guardería para el próximo curso, si se tiene en cuenta que se pre-



Alumnos de la guardería municipal La Noguera, en los primeros días de funcionamiento del centro

sentaron 162 solicitudes, mientras las plazas que se ofrecían entre las dos guarderías municipales sumaban 60. “Tenemos la confianza de que algunos niños puedan encontrar plaza finalmente porque siempre hay posibilidad de que alguno se matricule en el Centro de Atención a la Infancia de la Junta, en La Campiña, pero es evidente que existe una necesidad urgente de ampliar la oferta”, insiste María José Naranjo.

La edil ha mostrado su satisfacción por la calidad en la atención y la profesionalidad de los trabajadores de las dos guarderías municipales. “Son dos centros magníficos, como también lo son los centros privados, las guarderías privadas que hay en el municipio, y desde el Ayuntamiento vamos a seguir trabajando no sólo por mantenernos ahí, sino por aumentar el servicio para dar respuesta a las necesidades de las familias”, anuncia María José Naranjo.



### 150 niños en el Programa Atención a la Infancia de la concejalía de Igualdad

Desde el pasado 1 de julio y hasta el 26 de agosto, un total de 150 niños están participando en el Programa de Atención a la Infancia puesto en marcha por la concejalía de Igualdad y que se está desarrollando en las instalaciones del colegio Virgen de la Soledad. “El resultado es muy bueno – destaca la concejala Oti Sánchez– porque se cumplen dos objetivos: por un lado, se ofrece un servicio de calidad para los padres y madres que están trabajando y que en verano tienen problemas para conciliar la vida familiar y laboral y, por otra parte, se da empleo a personas cualificadas desempleadas que se hacen cargo del programa durante los tres meses”. Este año, trabajan en esta iniciativa 17 personas: 14 monitoras, una coordinadora y dos cuidadoras.

## Breves

**El proyecto del Centro de Atención Temprana, muy avanzado**– Los técnicos encargados de redactar el proyecto del Centro de Atención Temprana de Azuqueca “están ultimando detalles”, según la concejala de Servicios Sociales, María José Naranjo. “Queremos que antes de que acabe el año las obras estén muy avanzadas”.

Este centro se ubicará en la planta superior de la guardería La Noguera y prestará atención especializada a bebés y niños de hasta 6 años que requieran de atención especializada.

### Verano en la biblioteca

Ca.– La Biblioteca Municipal ha organizado para este verano un programa titulado “¡Este verano ven a la biblioteca a viajar con tu imaginación!” destinado a niños y niñas de 8 a 10 años. Las actividades, que incluyen “cuentos, juegos, canciones, actividades y mucha diversión”, se desarrollarán entre el 17 de julio y el 12 de agosto (una semana cada grupo), en horario de 10 a 13 horas, de lunes a viernes. Las inscripciones se pueden formalizar en la Biblioteca, en La Curva.

### Campamentos de verano

La concejalía de Educación informa de que quedan plazas libres en el campamento de la granja-escuela “El Trébole” para la segunda quincena de julio y para el mes de agosto. Las inscripciones se pueden formalizar en el Ayuntamiento de Azuqueca. Por otra parte, la Mancomunidad Vega del Henares ha ampliado el plazo de inscripción para sus campamentos de verano. Los jóvenes de 14 a 18 años pueden viajar entre los días 2 y 12 de agosto al embalse de Alarcón (Cuenca) y los más pequeños (de 8 a 14 años) podrán disfrutar de unos días de diversión, del 16 al 30 de agosto, en Canyelles (Barcelona). Las inscripciones se deben realizar en la sede de Vega del Henares.





**Junta y Ayuntamiento firman un convenio para dotar al municipio de este servicio**

## **El primer Centro de Formación del Consumidor de la provincia funcionará en Azuqueca en 2006**

En un local situado en los bajos del bloque de viviendas construidas por Vitra en la calle Romero, se va a poner en marcha el primer Centro de Formación del Consumidor de la provincia de Guadalajara. Según las previsiones de la delegación provincial de Sanidad, que es quien asume el grueso de la inversión necesaria para acondicionar el local para el servicio, las obras podrían finalizar en los próximos meses y el centro funcionará a pleno rendimiento el año que viene, en 2006. El convenio entre la Junta y el Ayuntamiento para la puesta en marcha del servicio se firmó el 1 de julio.

### **Formar e informar**

El alcalde azudense, Florentino García Bonilla resaltó entre los servicios que prestará "los de formar e informar a los ciudadanos, sobre todo a los más implicados en los temas de consumo, de prácticas saludables, razonables y sostenibles de manera cotidiana". Para el alcalde, un valor añadido de este centro es que buena parte de sus acciones se dirigirán a concienciar a los niños y jóvenes de la importancia de hacer un consumo responsable y solidario. "Es importante formar a los más jóvenes, pero además hay que tener en cuenta el papel de transmisores de los niños hacia los más mayores",

resalta Florentino García Bonilla.

El Centro contará con un despacho administrativo, un aula dinámica polivalente, una sala de espera y dos aseos, distribuidos entre sus ochenta metros cuadrados. La Junta aporta más de 32.600 euros y el Ayuntamiento algo más de 1.200, según se establece en el convenio.

### **Aula permanente**

"El Centro de Formación del Consumidor pretende constituirse en un aula permanente de consumo a disposición de todos los ciudadanos para que experimenten, pongan en práctica y desarrollen su propio aprendizaje, orientando siempre a la instauración de hábitos de conducta compatibles con un consumo saludable, ecológico, responsable, seguro y solidario", adelantaba la delegada de Sanidad, Eladia Abánades. Por su parte, el concejal de Consumo azudense, Pablo Bellido, ha concretado que en el centro de Azuqueca se van a trabajar los módulos de Finanzas Éticas, Endeudamiento y Ahorro, y Publicidad.

Por lo que respecta a los destinatarios del servicio, el edil de Consumo ha aclarado que se desarrollarán actividades abiertas a toda la población. "Insistiremos, eso sí, en el trabajo con nuestra numerosa población escolar, educando desde un punto de vista crítico y ético".

**"La Ruta de las Tapas" continúa durante todo el verano**

## **Pablo Bellido: "Se están cumpliendo los objetivos que nos marcamos con La Azutapa"**

Cuando se acaba de cumplir el primer mes de funcionamiento de la "Ruta de las Tapas" de Azuqueca, La Azutapa, el concejal de Comercio, Pablo Bellido, ha mostrado su satisfacción por el funcionamiento de la iniciativa, que se prolongará hasta mediados de septiembre. "Se están cumpliendo los objetivos que nos habíamos marcado -asegura el edil-, ya que está sirviendo para promocionar el sector de la hostelería en la localidad, se está consiguiendo que se produzca un intercambio de clientes entre los establecimientos y, al tiempo estamos fomentando el conocimiento de la ciudad y las relaciones entre los vecinos". Para el concejal, esta campaña impulsada por el Ayuntamiento es positiva en todos sus aspectos, porque "el tapeo forma parte de nuestro acervo cultural y los bares son espacios de convivencia".

Un total de 24 bares del municipio ofrecen a sus clientes de manera gratuita una tapa acompañando a cada consumición durante el periodo de vigencia de la campaña. Además, los establecimientos sellan a sus clientes una cartilla que, una

vez completa con los sellos de todos los establecimientos, dará opción a entrar en el sorteo de cuatro cheques de viaje por valor de 800 euros y de cuatro estancias de fin de semana en alojamientos rurales de la provincia.

### **Todos los bares**

"De cara a próximas ediciones de La Azutapa, nos gustaría que todos los bares del municipio se incorporaran a la iniciativa. Hasta ahora, todo está funcionando muy bien, pero somos absolutamente permeables y estamos abiertos a incluir cualquier variación en próximos años", adelanta Pablo Bellido.

La Azutapa 2005 tiene un presupuesto de casi 15.000 euros y cuenta con el apoyo de la Diputación Provincial (que aporta 7.000 euros y los premios de fines de semana de turismo rural) de la Junta de Comunidades de Castilla-La Mancha y de varios patrocinadores privados (Grupo Carrascosa Moreno, Bormioli Rocco y Mahou). Colaboran en la campaña los cinco operadores turísticos con oficina en Azuqueca y los 24 establecimientos hosteleros que decidieron adherirse a la campaña.

## **Breve**

### **El concejal de Comercio felicita a Acasa por la campaña "Compra en Azuqueca y viaja".**

La iniciativa de la Asociación de Comerciantes, Autónomos y de Servicios de Azuqueca (Acasa) bautizada como "Compra en Azuqueca y viaja" que sorteará un crucero entre los clientes de todos los establecimientos del municipio ha merecido los elogios del concejal de Comercio, Pablo Bellido. "Aplaudimos desde el Ayuntamiento cualquier iniciativa encaminada a fomentar un sector tan importante como el de Comercio. Con esta campaña, los vecinos tienen un motivo más para comprar en Azuqueca" ha dicho el edil, quien recuerda que su propio departamento lanzó ya el año pasado, con la colaboración de ACASA, la campaña "Compra en Azuqueca" que todavía continúa desarrollándose. Pablo Bellido sólo ve motivos positivos para decidirse por comprar en los establecimientos comerciales de la localidad: "Además de la calidad de nuestro pequeño comercio, de su buena y amplia oferta y de su servicio profesional, comprar en el comercio de Azuqueca ahora tiene como aliciente el sorteo nada menos que de un crucero de vacaciones, una razón más para apostar por él".

La oposición da un suspenso al primer barrio analizado, el de Pobos hasta el parque de la Ermita y la plaza del General Vives

## El PP lleva el “Azuqueca, barrio a barrio” hasta Asfain y La Paloma

A la vuelta del verano, los concejales del PP en el Ayuntamiento de Azuqueca pretenden presentar el segundo informe de los siete previstos en el programa “Azuqueca, barrio a barrio”. Será el correspondiente a los barrios de Asfain y de La Paloma, dos zonas que están siendo visitadas por los concejales populares desde mediados de junio “para saber qué piensan los vecinos, qué deficiencias encuentran en sus calles, en sus barrios”, según explica Begoña Madariaga, una de las ediles populares en el consistorio.

De momento, el PP ha presentado ya las conclusiones del primer informe, el que se centra en la situación de la zona delimitada por el barrio de Pobos, la plaza Ramón y Cajal, la plaza del General Vives y el parque de la Ermita. “La situación de esta zona, por lo que hemos visto y por lo que nos han contado los vecinos, merece un claro suspenso, porque hay muchas deficiencias”, asegura Madariaga. “El dossier lo hemos dividido en seis partes y reflejamos las numerosas deficiencias que hemos detectado en las calzadas, en las aceras, en las zonas verdes, en el mobiliario urbano, en lo que a limpieza se refiere y también en cuanto a los bienes protegidos, porque en este barrio está la Ermita”. Para elaborar este informe, en el que se incluyen ade-



Gráfico incluido en el informe elaborado por el PP sobre la situación de la zona delimitada por el barrio de Pobos, la plaza Ramón y Cajal, la plaza del General Vives y el parque de La Ermita

más 45 propuestas dirigidas al equipo de gobierno para mejorar la zona, se han tenido en cuenta también las respuestas de los vecinos al cuestionario enviado por correo, cuestionario al que respondieron un 2 por ciento de los vecinos consultados, según los datos facilitados por el propio PP.

### “Un fracaso”, según el alcalde

Para Florentino García Bonilla, “el PP ha vuelto a fracasar en su intento de desprestigiar al Ayuntamiento a través de la campaña Azuqueca, barrio a

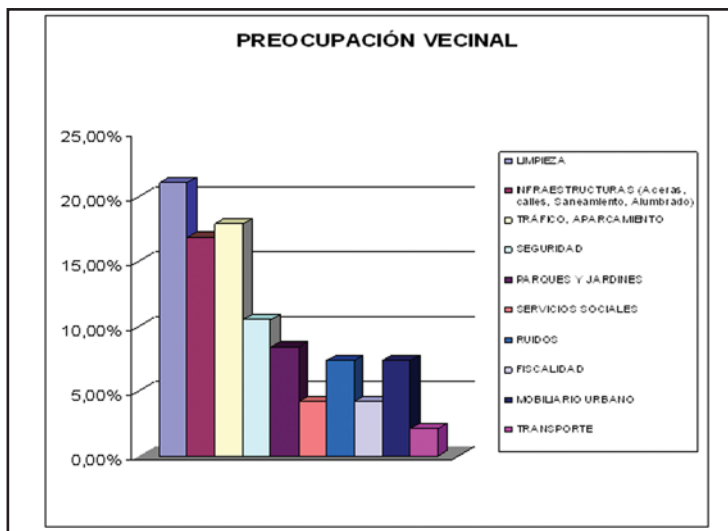
barrio”. Para el alcalde, es llamativo que sólo un dos por ciento de los vecinos hayan respondido a la encuesta del PP y también lo es que los resultados se presentaran en Guadalajara y no en Azuqueca.

El primer edil ha invitado al PP a “ahorrarse los formularios y el dinero que va a costar a los contribuyentes la campaña”. “La única conclusión que se puede extraer de esta primera fase del estudio, es que el PP sigue completamente desconectado de la realidad del municipio”, ha dicho el alcalde.

## Breves

**Ordenanza contra el botellón.**— El grupo de concejales del PP ha elaborado una propuesta de ordenanza antibotellón para el municipio. Según el edil popular Ismael Abad, el texto se ha enviado a distintos colectivos ciudadanos, como las Asociaciones de Madres y Padres, con el fin de recoger sugerencias y se presentará al Pleno en forma de moción. “Creemos que desde el Ayuntamiento se debe actuar, y dado que la iniciativa impulsada hace ya medio año por los tres grupos municipales parece paralizada, desde el grupo popular hemos decidido dar un paso adelante”. Por su parte, el alcalde, Florentino García Bonilla, considera que “una ordenanza no es la panacea para acabar con el botellón” y ha abogado por definir y poner en marcha estrategias que eviten que los jóvenes consuman alcohol.

### Alrededores del nuevo polideportivo.

Los concejales de la oposición en el Ayuntamiento han pedido al equipo de gobierno que se limpien los alrededores del polideportivo nuevo, el de la calle Poeta Manuel Martínez. El PP reclama que se limpie la zona, que se repongan las baldosas rotas de las aceras y que se cuiden las zonas verdes.

### Paso de Peatones entre Alovera y Azuqueca.

Para el grupo de concejales del PP en el Ayuntamiento de Azuqueca, “el paso de peatones entre Alovera y Azuqueca carece de total seguridad”. Los populares reclaman más iluminación en la zona, mayor visibilidad y un mayor control de la velocidad a la que los vehículos circulan por esa calle. “Es necesario mejorar la comunicación entre los Ayuntamientos de Alovera y Azuqueca de Henares”, afirman los concejales de la oposición.

## Las elecciones para renovar la Junta Local del PP, fijadas para el 14 de julio

La elección de la nueva dirección del Partido Popular en Azuqueca, de su nueva Junta Local, tendrá lugar el día 14 de julio, según ha confirmado el propio partido. De este modo, se pretende poner fin a un largo periodo de interinidad, que incluyó la designación de una comisión gestora y durante el que han sido los integrantes del grupo de concejales quienes han actuado como cabeza visible del partido en Azuqueca, tal y como reconocía la edil Begoña Madariaga.

Al cierre de esta edición, no se había confirmado la presentación de ninguna candidatura para presidir la Junta, aunque desde el partido se aseguraba que “varias personas” habían mostrado su disposición a encabezar la dirección del PP en Azuqueca. Los aspirantes deben formalizar sus candidaturas el día 12 de julio como fecha límite, 48 horas antes de la votación. Deberán contar con un aval equivalente al diez por ciento de los militantes del partido en Azuqueca.

“Lo ideal —aseguraba Begoña Madariaga— es cerrar una única candidatura de unidad, porque en las últimas semanas está habiendo muchas conversaciones y lo mejor para el partido sería que se cerrara la elección por consenso”.

El portavoz del grupo popular en el Ayuntamiento, Manuel Pardo, ha reafirmado su intención “a priori” de no presentar candidatura, aunque no descarta formalizarla “si así es solicitado desde el partido”.





El maratón viajero de los cuentos estrenó este año escenario en Azuqueca. Al aire libre, en el jardín de La Curva, alrededor de 85 narradores contaron sus "Historias de ida y vuelta" el día 10 de junio. El primer "cuentista" fue el alcalde, Florentino García Bonilla, que eligió al Gato con Botas como protagonista de su narración. Después de él llegó el turno de otros concejales, de niños y mayores y también de profesionales, como los miembros del grupo Griott. La concejala de Cultura, Oti Sánchez, ha anunciado que la Biblioteca mantendrá el próximo curso el programa de visitas de narradores.



"Una actividad tan antigua y tan interesante como contar y escuchar cuentos engancha, pero al tiempo necesita incentivos y en Azuqueca se los damos", asegura la edil.

## Breves

### Curso de verano sobre "Diseño de páginas web".-

El Aula de Internet del Centro Cultural de Azuqueca ha convocado un curso de verano centrado en el diseño de páginas web, que se va a desarrollar del 1 al 12 de agosto de 17 a 20 horas. Los participantes deberán tener un buen manejo del sistema operativo Windows y conocimientos básicos de manejo de Internet y editores de texto.

El precio del curso es de 19 euros (el mismo precio que el resto de los Cursos de Verano organizados por la concejalía de Cultura) y las plazas son limitadas. El periodo de preinscripción se cierra el 22 de julio y en caso de que haya más solicitudes que plazas, habrá un sorteo el día 25. La matrícula se formalizará entre los días 26 y 29 de julio. Mas información, en el Aula de Internet del Centro Cultural (La Curva) o en el propio Centro.

### Inscripciones para el Taller Municipal de Teatro.-

El Taller Municipal de Teatro ha ampliado el plazo de inscripciones para el curso 2005-2006 hasta el día 9 de septiembre. El taller ofrece clases de interpretación, expresión corporal, ritmo, voz, performance y dramaturgia. Las inscripciones se pueden formalizar en el Centro Cultural (La Curva).

### Acto de la asociación de enfermos del corazón.-

El día 13 de julio, la asociación de enfermos del corazón de Azuqueca, en un acto organizado en colaboración con la concejalía de Sanidad, instalará tres mesas en las que se tomará la tensión arterial y se informará a los vecinos sobre las consecuencias que sobre la salud puede tener la hipertensión. Las mesas estarán junto al Foro, en la plaza de Castilla y en el Ayuntamiento. Este colectivo organizó una charla sobre hipertensión el mes pasado.

## - Bases de los certámenes culturales de carácter nacional -

### Espiga de Oro

- ▶ La temática de los espectáculos es de libre elección por parte de las compañías.
- ▶ Las compañías interesadas en participar en la Muestra remitirán la documentación del espectáculo a: "Muestra Nacional de Teatro Espiga de Oro". Centro Cultural. Avda. Torrelaguna, 3 (antiguo colegio de La Curva) 19200 Azuqueca de Henares (Guadalajara). Teléfono de contacto: 949 277506 ó 949 277169. El plazo de presentación de solicitudes se cerrará el 30 de junio.
- ▶ Las fechas de actuación, una vez seleccionados los espectáculos, serán los días 5, 6, 12, 13, 19, 20, 26 y 27 de noviembre del presente año en el escenario del Centro Cultural.
- ▶ La dotación económica será a convenir entre ambas partes, teniendo en cuenta las características del espectáculo y la distancia geográfica.

### Cartel teatro

- ▶ Máximo dos obras por autor.
- ▶ Deberá figurar el siguiente texto: "XXII Muestra Nacional de Teatro "Espiga de Oro" Noviembre 2005 Azuqueca de Henares. Deberá incluir el logo del Ayto.
- ▶ Técnica y procedimiento libre (excepto pastel) y dimensiones de 70x50 cm. Habrá un único premio de 600 euros y diploma.

### Pintura

- ▶ Técnica y procedimiento libres (salvo dibujo, pastel o grabado) y un máximo de dos obras por autor.
- ▶ Las medidas mínimas serán 100x100 cm y las máximas 200x200. Se presentarán enmarcadas en un listón, nunca con cristal.
- ▶ Se establece un único premio de 2.100 euros y diploma.

### Cartel fiestas

- ▶ Máximo dos obras por autor
- ▶ Deberá figurar el siguiente texto: Fiestas de Azuqueca de Henares del 17 al 25 de septiembre. Se incluirá el logotipo del Ayuntamiento.
- ▶ Las obras serán verticales y de unas dimensiones de 70x50 cm. La técnica será libre (excepto pastel) El premio será 600 euros y diploma.

### Poesía

- ▶ Cada autor podrá presentar un máximo de dos trabajos, siempre en envíos separados y por triplicado.
- ▶ La extensión de los poemas no será inferior a 50 versos ni superior a 100, escritos a máquina a doble espacio por una sola cara.
- ▶ Se establece un único premio de 600 euros y diploma.

### Fotografía

- ▶ Cada autor podrá presentar una serie de 3 fotografías con un mismo tema, montadas en soporte rígido de 40x50 cm.
- ▶ La técnica será libre y se admitirán fotografías tanto en blanco y negro como en color.
- ▶ Se establece un único premio de 600 euros y diploma.

### Narrativa

- ▶ Cada autor podrá presentar un máximo de dos trabajos, siempre en envíos separados y por triplicado.
- ▶ La extensión de los trabajos será como mínimo de 10 folios y como máximo de 15.
- ▶ Se establece un único premio de 600 euros y diploma.

#### ▶ BASES COMUNES

- Pueden participar en estos certámenes autores y artistas mayores de 18 años residentes en el territorio nacional.
- Todos los trabajos presentados serán originales y no premiados anteriormente en otros certámenes.
- Las obras se entregarán en el Centro Cultural o se remitirán por agencia a portes pagados a Certamen..... "Villa de Azuqueca 2005". Centro Cultural. Avenida Torrelaguna, 3. 19200 Azuqueca de Henares (Guadalajara)
- El plazo de presentación de trabajos para los certámenes de cartel de fiestas, poesía, narrativa y muestra de teatro finaliza el 22 de julio; y para el certamen de pintura, fotografía y cartel mural de teatro, el 26 de agosto.
- Bases completas en la web el Ayuntamiento: [www.azuqueca.es](http://www.azuqueca.es)

## Un 12 por ciento de la población es inmigrante Azuqueca se integra en el Foro de la Inmigración del Corredor

El Ayuntamiento de Azuqueca es uno de los cuarenta integrantes del "Foro de la Inmigración del Corredor del Henares", constituido a finales de junio en Guadalajara. La Diputación provincial, el resto de los ayuntamientos del Corredor, la Universidad de Alcalá, la Junta de Comunidades de Castilla-La Mancha, la Subdelegación del gobierno, asociaciones empresariales, sindicatos, el Colegio de Abogados y distintas ONG's y asociaciones conforman este Foro que, en palabras de la concejala de Servicios

Sociales azudense, María José Naranjo "permitirá coordinar actuaciones para mejorar la integración de los inmigrantes". "Alrededor del 12 por ciento de nuestros vecinos, más de 3.000, proceden de otros países -continúa la concejala- ; su llegada es positiva para todos como demuestra su aportación a la subida de la natalidad o al mercado laboral y desde el Foro se pretende no sólo que ellos conozcan nuestra cultura y se integren, sino que nosotros les conozcamos y les respetemos". "España - continúa la concejala- es un país de futuro para estas personas que solamente vienen buscando vivir dignamente, algo que desgraciadamente no puede hacer en sus países de origen

Según el padrón de habitantes de 2004, de los más de 3.000 vecinos y vecinas procedentes de otros países, la rumana es la comunidad más numerosa, con 1.033 miembros, seguida de la marroquí, con 480 personas; de Ecuador proceden 265 habitantes, 238 de Bulgaria y 187 son colombianos



María José Naranjo



## DiDeSur celebró el primer año de la tienda de Comercio Justo

Una jaima instalada en la Plaza del General Vives, centralizó las actividades organizadas por la ONG DiDeSur para celebrar el 19 de junio el primer aniversario del Centro de Promoción del Comercio Justo, instalado en uno de los locales del Foro. Más de un centenar de personas, según los organizadores, pasaron por la jaima. "El balance que hacemos después de este primer año es muy positivo", señalaba José Luis Escudero, el coordinador de la organización. "Cada vez recibimos más demanda para organizar

actividades en la comarca, hemos puesto en marcha la campaña de distribución de café de comercio justo en máquinas expendedoras de Azuqueca y Guadalajara y queremos extenderla ahora al Corredor. Además, queremos crear una red de consumidores de productos de comercio justo en zonas alejadas de la provincia y seguir dándonos a conocer", detallaba Escudero.

Por otra parte, DiDeSur está participando activamente en la campaña "Pobreza Cero", junto a la coordinadora de ONG's de la provincia.

## Consejos de Sanidad ante las olas de calor

Como consecuencia de las altas temperaturas que estamos sufriendo en este verano, desde la Concejalía de Sanidad del Ayuntamiento de Azuqueca de Henares, se hacen las siguientes recomendaciones:

- ▶ Beber mucho líquido
- ▶ Evitar las salidas y las actividades en las horas centrales del día
- ▶ Pasear por zonas frescas de nuestro municipio
- ▶ Mantener las ventanas cerradas cuando la temperatura exterior sea superior a la interior
- ▶ Utilizar ropa fresca
- ▶ Pedir consejo

Teniendo en cuenta que la exposición a fuertes calores constituye una agresión para el organismo, se corre el riesgo de deshidratación o agravamiento de enfermedades crónicas.

Los síntomas que pueden alertar son: calambres musculares en distintas partes del cuerpo, agotamiento que puede traducirse por aturdimiento, debilidad o insomnio habitual.

**Pida consejo a su médico y no dude a la hora de ayudar o pedir ayuda.**

Estas recomendaciones están incluidas en el plan regional para prevenir los efectos del exceso de temperaturas en la salud de las personas, especialmente en los colectivos más vulnerables, como son los ancianos y los niños menores de cuatro años. A estas recomendaciones se puede acceder en la página web de la Consejería de Sanidad ([www.jccm.es](http://www.jccm.es)), así como en las del Sescam y del servicio de emergencias 112. También se ofrece información en el teléfono gratuito del Sescam 900 25 25 25 o en el propio 112, si se necesita ayuda urgente.



La Asociación de Amigos del Pueblo Saharaui también recibirá una subvención del Ayuntamiento de Azuqueca

## Las Ayudas de Cooperación, para India, Bolivia, República Dominicana y Ruanda

El dinero reservado por el Ayuntamiento para financiar proyectos de cooperación ya tiene destino. Tras analizar los 17 proyectos presentados a la convocatoria, los miembros del Consejo Municipal de Cooperación seleccionaron los que elaborados por el Movimiento por la Paz, el Desarme y la Libertad (MPDL), Manos Unidas, la Fundación "Vicente Ferrer", Cáritas y la Asociación de Amigos del Pueblo Saharaui. La Junta Local de Gobierno del Ayuntamiento ha autorizado ya el pago de las ayudas, y los convenios con las ONG's se firmarán de inmediato, para ingresar el dinero en sus cuentas a continuación.

Los cinco proyectos seleccionados suman un importe de 87.000 euros, 12.000 menos que los que el Ayuntamiento tenía presupuestados este año para financiar proyectos de cooperación. "La partida de los presupuestos era de 110.000 euros; de esa cifra, ya se decidió destinar un diez por ciento al Fondo Regional de Cooperación que gestiona la



María Ángeles Díaz, concejala de Cooperación

Junta de Comunidades de Castilla-La Mancha", explica la concejala de Cooperación, María Ángeles Díaz. "Esto significa que el dinero que ha quedado de remanente tras aprobar los cinco proyectos, se reservará para ayudas de emergencia, como la de 9.000 euros que enviamos a los damnificados por el tsunami en el sudeste asiático", detalla.

Por lo que respecta a los proyectos beneficiarios de las ayudas, el primero de ellos está destinado a la mejora de la atención primaria sanitaria en la localidad dominicana de Batoruco bajo la gestión de "Movimiento por la Paz, el Desarme y la Libertad" (MPDL); el segundo proyecto, de Manos Unidas, financiará la mejora de las capacidades productivas de cuatro comunidades del cantón de Chiquiacá, en el departamento boliviano de Tarija; la Fundación "Vicente Ferrer" construirá una colonia de 18 viviendas para la erradicación de la pobreza en la ciudad de Katiganikaluva, en la región hindú de Anantapur; "Cáritas" también ha recibido subvención en su labor de apoyo a grupos de marginados y personas vulnerables en Kabgayi (Ruanda); y, por último, la "Asociación de Amigos del Pueblo Saharaui" va a recibir una ayuda destinada a financiar infraestructuras hidráulico-sanitarias para mejorar las condiciones higiénicas de los refugiados saharauis en el desierto de Tinduf, en Argelia.

## "Vamos a estudiar cambios en las bases de la convocatoria"

"Seleccionar los proyectos de Cooperación para distribuir los fondos siempre es difícil", confiesa la concejala de Cooperación, María Ángeles Díaz. Este año, los miembros del Consejo Local han participado en un curso con el fin, precisamente, de disponer de más elementos de valoración para decidir el destino de los fondos. "Además -continúa María Ángeles Díaz-, nos encontramos con que algunos proyectos no se atienen a las bases. Nos llegan pocos proyectos de cooperación y muchos como ayuda de emergencia y ayuda humanitaria".

Para la responsable municipal de Cooperación, hay que reflexionar sobre la modificación de las bases de cara a próximos años. "Nosotros queremos que las ONG's hagan campañas de sensibilización dirigidas a la población de Azuqueca y tenemos que estudiar qué hacemos, aunque vamos a hacerlo con calma porque tenemos casi un año por delante", anuncia Díaz.



**El obispo, inauguró los salones parroquiales de San Miguel.**— José Sánchez González, el obispo de la diócesis de Sigüenza-Guadalajara, estuvo en Azuqueca el día 30 de junio, en la inauguración de los nuevos salones parroquiales de la iglesia de San Miguel, que se han construido en la antigua vivienda del párroco. José Sánchez invitó a la población a dar uso a este nuevo espacio de reunión, en la que es la parroquia más antigua de Azuqueca. El Obispo se refirió además a la llegada de inmigrantes a nuestro país y lanzó un mensaje de tolerancia e integración de estos nuevos vecinos. En la imagen, el obispo, acompañado del párroco, José María Reyes, durante la inauguración.



**Jornada de puertas abiertas de Cruz Roja.**— La Asamblea Local de Cruz Roja en Azuqueca celebró el 23 de junio una jornada de puertas abiertas que finalizó con un festival benéfico infantil en el Polideportivo municipal de la carretera de Alovera. Con esta iniciativa, la agrupación pretendía acercar a los ciudadanos el funcionamiento de Cruz Roja y mostrar parte del material del que dispone la organización en la provincia. Elisa Cansado, la concejala de Sanidad, ha destacado la labor altruista que desempeña el centenar de voluntarios de la agrupación azudense. "Su única recompensa es el deber bien cumplido, lo que es digno de elogio", ha señalado la edil.



## Las mejores imágenes de

### Emilio Alvarado: “En la Semana de la Juventud han participado entre 3.500 y 4.000 personas”

El concejal de Juventud, Emilio Alvarado, se ha mostrado partidario de reducir en algún día la duración de la Semana de la Juventud en próximas ediciones. “Entre 3.500 y 4.000 personas han pasado por alguna de las actividades del programa, muchas de ellas organizadas por asociaciones del municipio; algunas convocatorias han funcionado mejor que otras en lo que a participación se refiere y de cara al año próximo, estudiaremos algunos cambios”, anuncia. Una de las actividades que debe ser replanteada, según el concejal, es el Certamen Intermúsicas Villa de Azuqueca. “Técnicamente, esta edición ha sido impecable y la calidad de los grupos y de los músicos, muy alta; pero el público no ha respondido”. “Tal vez –apunta el concejal– habría que concentrar las actuaciones en menos días”. Desde el Partido Popular, Ismael Abad coincide en ese planteamiento y también en que “el Intermúsicas debe continuar”. “Sería un error suspender esta actividad”, añade Abad.

Para los populares, la Semana de la Juventud ha adolecido de algunos fallos de organización, ha tenido demasiadas actividades y ha pinchado en cuanto participación. “Hay que preguntarse por qué han sido los jóvenes inmigrantes los que han acudido mayoritariamente a las actividades y no lo han hecho los jóvenes autóctonos”, destaca Ismael Abad. “Nos parece estupendo que los inmigrantes se integren y participen, pero algo debe fallar para que los jóvenes de aquí no se sientan interesados”. Emilio Alvarado rechaza las críticas del PP y asegura que “las actividades eran abiertas, para todo el mundo y también ha habido actos en los que no ha habido ningún inmigrante, como la salida en bici”. “Y a mi me hubiera encantado que estuvieran”, concluye Alvarado.



Pasacalles de la Semana de la Juventud (FOTO 1); Una actividad tan tradicional como los bolillos también interesó a los más jóvenes (FOTO 2); bailes latinos (FOTO 4); No faltó la gastronomía con una degustación de migas, organizada por el Centro de Adultos (FOTO 5) y la tradicional tizada con los hinchables y talleres organizados para ellos (FOTO 8) El certámen Intermúsicas ofreció una oportunidad a grupos nacionales de pintura tuvo su hueco con el concurso de pintura al aire libre (FOTO 10); Un taller que funciona con éxito durante todo el año en el marco cita el teatro. En la imagen, un momento de la representación del grupo “El Palomo Cojo” (FOTO 12).



# 1a Semana de la Juventud



La asociación Filatélica explicó en el marco de la Semana de la Juventud en qué consiste el coleccionismo de sellos. (FOTO 3); Y en la calle, paella (FOTO 6). Ellas fueron quienes se atrevieron a probar con la danza del vientre (FOTO 7) Los más pequeños tuvieron la diversión garantizada con distintos estilos y también a los músicos de Azuqueca en fase local. En la imagen, "Bodega, Bodega", de Cádiz (FOTO 9); El arte en formato de la programación de Juventud, el de malabares, tuvo también su espacio en la Semana de la Juventud (FOTO 11); No podía faltar en esta



Una empresa había presentado un recurso

## El Supremo da la razón a Vega del Henares en la adjudicación del contrato de recogida de basuras

El Tribunal Supremo ha confirmado en una sentencia que la Mancomunidad Vega del Henares actuó correctamente en 1999, cuando adjudicó el contrato de recogida de basuras en Azuqueca y en el resto de los municipios que la integran a la empresa Cespa. De este modo, se cierra un proceso judicial que arrancaba cuando la empresa Castellanomanchega de Limpiezas recurrió la adjudicación. Durante el proceso de selección, la demandante había sido eliminada, ya que, según el tribunal, esta empresa no presentó garantías suficientes de disponer de un vertedero en el que poder depositar la basura generada por los municipios que forman parte de la Mancomunidad. "La empresa sólo presentó una fotocopia de un fax en el que se decía que podía depositar los residuos en Almansa, algo, por otra parte, que parece bastante llamativo, si se tiene en cuenta que los residuos proceden del Corredor del Henares en Guadalajara", afirma el presidente de Vega del Henares, José Vicente García.

La empresa acudió a la justicia y el Tribunal Superior de Justicia de Castilla la Mancha llegó a determinar en una sentencia dictada hace dos años la anulación del contrato. La mancomunidad recu-



José Vicente García

rió a su vez y el Tribunal Supremo ha dado ahora la razón a Vega del Henares.

Dice el presidente de Vega del Henares, que esta sentencia es positiva por un doble motivo: "por un lado, porque se puede seguir prestando el servicio de recogida de basuras en los municipios de la mancomunidad con total normalidad y, por otro lado, porque se demuestra que el Tribunal actuó correctamente".

Uno de los motivos que alegó la empresa denunciante era que la mancomunidad había optado por una oferta más cara que la suya. El presidente de Vega del Henares recuerda que "este servicio se adjudicó mediante concurso y no mediante subasta, por lo que se valoraron otros aspectos y no sólo el económico".

El contrato para la recogida de basuras adjudicado en 1999 a la empresa CESPA vence en 2007 y el presidente de Vega del Henares anuncia cambios en el pliego de condiciones del nuevo concurso. "Habrà que tener en cuenta la necesidad de ampliar los contenedores y de adaptar el servicio para una población que no para de crecer", anuncia.

### Ochocientos kilos de pilas

Por otra parte, la mancomunidad ha retirado en los últimos seis meses 800 kilos de pilas depositadas en los municipios que la integran. La Mancomunidad ha abonado a una empresa especializada más de 3.000 euros por deshacerse de este residuo, que si no se trata de manera adecuada es altamente contaminante.

El presidente de la Mancomunidad Vega del Henares, José Vicente García asegura que esta iniciativa se integra "dentro de uno de nuestros objetivos principales, que es la protección del medio ambiente y del entorno, para lo que es necesario, no sólo que las instituciones pongamos de nuestra parte, sino que los ciudadanos se conciencien y depositen este tipo de residuos, que son muy contaminantes, en los recipientes destinados a ello".

## La Mancomunidad Vega del Henares cierra ejercicio con superávit

La Mancomunidad Vega del Henares ha cerrado el ejercicio de 2004 con un superávit de 135.852,23 euros. Durante el pasado año contable, la Mancomunidad ejecutó el 102,51 por ciento del total de su presupuesto, lo que significa que ingresó más de lo que se había presupuestado.

En cuanto al presupuesto de gastos, el presidente del organismo, José Vicente García asegura que "se ha ejecutado en un 95,32 por ciento, lo que significa que durante el ejercicio 2004 se ha producido un ahorro en los gastos del 5 por ciento".

## Azuqueca tendrá una nueva máquina barredora

Con un presupuesto de 120.000 euros, el Ayuntamiento azudense ha sacado a concurso la compra de una nueva máquina barredora destinada al servicio de limpieza de las calles. "De momento -ha explicado el concejal de Servicios, José Vicente García- se unirá a las tres que ya tenemos, pero más adelante sustituirá a la más vieja".

## Recogida en los polígonos de Cabanillas

La Mancomunidad Vega del Henares y el Ayuntamiento de Cabanillas han llegado a un acuerdo para prestar el servicio de recogida de basuras en los dos polígonos de este municipio.

En total, serán cien los contenedores que la Mancomunidad colocará en los polígonos de Cabanillas, municipio que, según José Vicente García, el presidente de Vega del Henares, "ha sido el único que finalmente ha querido disfrutar de este servicio, a pesar de que se han interesado por él tanto Azuqueca como Alovera".

### Curso de Monitores de tiempo libre.

Un total de 25 jóvenes de 16 a 20 años, vecinos de los municipios de la Mancomunidad Vega del Henares están participando en la sexta edición del Curso de Monitores de Tiempo Libre que organiza la Mancomunidad. El curso consta de 250 horas de las que 100 serán teóricas y 150 prácticas, explica el presidente de Vega del Henares, José Vicente García. Las clases teóricas se impartirán hasta el 27 de julio en los locales de la mancomunidad en Azuqueca.





## Sucesos

**Muere una niña por meningitis.**— Una niña de tres años escolarizada en el colegio público Siglo XXI murió el 13 de junio como consecuencia de una meningitis. De forma inmediata, la delegación provincial de Sanidad puso en marcha el protocolo de actuación previsto para estas situaciones y aplicó los tratamientos oportunos a todas las personas que habían tenido contacto con la pequeña en el centro escolar. Sus familiares directos recibieron el tratamiento en el Hospital madrileño de La Paz, donde fue trasladada la niña cuando se le detectó la enfermedad. Sanidad mantuvo la alerta en los días siguientes a la muerte de la pequeña, sin que se haya detectado ningún otro caso. “Todo parece confirmar que se trató de un caso aislado”, resumía la delegada provincial de Sanidad, Eladia Abánades.

**Acusado del secuestro de una mujer en Italia.**— En el marco de una operación internacional, la policía detuvo el 25 de junio en una empresa de un polígono de Azuqueca a un súbdito rumano de 33 años acusado del secuestro, en complicidad con otras cinco personas, de una mujer de 74 años en Italia. Según las investigaciones policiales, el detenido —que estaba trabajando indocumentado en Azuqueca— organizó y promovió el secuestro, por el que pidieron un rescate de 1.250.000 euros. La mujer fue liberada y la policía italiana logró detener a todos los presuntos implicados, excepto al detenido en Azuqueca. La detención la practicó el grupo de localización de fugitivos de la Comisaría General de Policía Judicial.

**Obliga a un tren a detenerse y amenaza al conductor y a los pasajeros.**— Un joven de 17 años y vecino de Alovera fue detenido en la estación del ferrocarril de Azuqueca, acusado de un presunto delito de amenazas con arma blanca. Según la Subdelegación del Gobierno, en la tarde del domingo 19 de junio, el joven se colocó en mitad de la vía en el término de Meco y obligó al maquinista a detener el tren. Después, se subió al convoy y amenazó al conductor y a varios viajeros con una navaja. Cuando el tren llegó a Azuqueca, los vigilantes de seguridad de la estación le redujeron.

**Denunciado por tirar la basura a las 9 de la mañana.**— El viernes 3 de junio, agentes de la Policía Local de Azuqueca denunciaron a un vecino por arrojar dos bolsas de basura a los contenedores situados en la calle San Miguel a las nueve de la mañana. La ordenanza municipal establece que “en los contenedores tan sólo podrán depositarse los materiales autorizados, dentro del horario fijado por el Ayuntamiento”.

**Denunciado por pintar en una fachada.**— Un vecino de Azuqueca de 19 años fue identificado por la Policía Local en la noche del 4 de junio, como uno de los autores de una pintada callejera realizada con un aerosol en una pared del barrio de El Vallejo. Una llamada de un vecino alertó a los agentes de la presencia de varios jóvenes pintando en un muro de la calle Buenavista.

**Pagan con su tarjeta Visa en París.**— Una vecina de Azuqueca ha denunciado que a lo largo de los meses de abril y mayo alguien ha efectuado cargos con su tarjeta de crédito Visa por importe de casi 1.500 euros desde París. De acuerdo con la denuncia presentada por la víctima, por un supuesto delito de estafa, los cargos se realizaron desde diversos establecimientos de la capital francesa.

**Detenidos por un presunto hurto.**— La Guardia Civil detuvo el 13 de junio a una pareja domiciliada en Azuqueca por un presunto delito de hurto en una vivienda de la calle Natalio Tortuero. El propietario había denunciado la desaparición del interior de su casa de una bicicleta de montaña, un martillo percutor y una radial, todo ello valorado en 870 euros.

**Los afectados anuncian que recurrirán ante el Supremo**

## La Audiencia Provincial ratifica la expulsión de los 14 militantes del PSOE

La Audiencia Provincial de Guadalajara ha confirmado la sentencia del juzgado que declaró ajustada a derecho la expulsión de los 14 militantes del PSOE de Azuqueca a finales de 2002. Esta nueva sentencia ratifica los argumentos de la anterior y rechaza que la dirección del partido violara los derechos fundamentales de libertad de expresión, asociación y reunión de los expulsados, así como que no tuvieran un proceso justo. El secretario local de los socialistas, Jesús Díaz, considera que la Audiencia Provincial “viene a decir que las cosas se hicieron bien cuando se determinó la salida de los 14 militantes de la agrupación local”.

Por su parte, 12 de los afectados han decidido

presentar recurso de Casación ante el Tribunal Supremo, según ha anunciado su abogado, Alberto Cruz. “La sentencia de la Audiencia Provincial no nos convence, porque repite, incluso resumidos, los argumentos de la sentencia anterior”, afirma el letrado. Según Cruz, tras valorar los costes que va a suponer a los expulsados continuar en la batalla judicial, éstos han decidido seguir adelante porque consideran que “el Supremo es un órgano más independiente y neutral y ellos quieren lavar su honor”. Este abogado estima que “en el supuesto de que el Tribunal Supremo admita a trámite el recurso, pasará al menos un año hasta que se conozca la sentencia”.

## Breves

**Programación de Radio Azuqueca en verano.**— La emisora municipal de Azuqueca, Radio Azuqueca (107.9 FM) reduce su programación habitual durante el verano. En el mes de julio, la programación de colaboradores que se emite durante toda la temporada en la franja de tarde ha sido sustituida por conexiones con Radio Castilla-La Mancha. En agosto, la programación propia se toma un descanso y en el 107.9 de la FM se sintonizará RCM. La normalidad en la programación se recuperará en el mes de septiembre.

**Korazón Krudo participa en “Quijote Hip Hop”.**— El azudense Sergio Rojas, Korazón Krudo, ha colaborado en la versión hip-hop que varios artistas han hecho sobre El Quijote bajo el título “Quijote Hip Hop”. El espectáculo, que mezcla la música con el baile y otras demostraciones artísticas contemporáneas, se presentó en la Biblioteca Nacional de Madrid el 17 de junio.

**Cibitunara reclama un espacio para la bicicleta en la ciudad.**— Un grupo de vecinos de Azuqueca han decidido constituirse en asociación y defender el uso de la bicicleta en la ciudad. “Somos un grupo de personas convencidas de que en una localidad como Azuqueca, la bici es una alternativa para pequeños desplazamientos que debe tenerse en cuenta”, explica Ángel Sánchez, uno de los impulsores de la asociación. Bajo la denominación “Cibitunara”, un juego de sílabas que pretende aunar los conceptos de “bicicleta” y “naturaleza”, este colectivo organizó una salida en bici en el marco de la Semana de la Juventud de Azuqueca y anuncia más actividades en los próximos meses.

## Fin de curso de Servicios Sociales



**Llegaron las vacaciones-** A lo largo del mes de junio se han ido cerrando los cursos que se han impartido a lo largo de todo el año. Y para despedir la temporada, nada mejor que mostrar, con orgullo el trabajo bien hecho, y celebrarlo. Servicios Sociales organizó las tradicionales clausuras de sus actividades, con exhibiciones de los alumnos de yoga y taichi (FOTOS 2 Y 3), y exposiciones del resto de los talleres (FOTO 4).

También hubo fiesta fin de curso en la Ludoteca municipal, La Luna. Los "selenitas" que han participado en los talleres de este servicio, se inspiraron en Harry Potter para pasar una divertida jornada (FOTO 1).

Después de las vacaciones de verano, se reanudarán todos los talleres organizados por Servicios Sociales y también por el departamento municipal de Cultura.



## Breves

### Curso de Taichi en La Quebradilla-

La concejalía de Servicios Sociales ha vuelto a organizar este verano un curso gratuito de Taichi al aire libre, en el parque de La Quebradilla. Las sesiones, los lunes y miércoles de 10 a 11,30, se van a prolongar durante el mes de julio. "A lo largo del curso - explica María José Naranjo, la concejala de Servicios Sociales-, tenemos unos talleres de Taichi que funcionan muy bien, tanto que estamos estudiando la posibilidad de ampliar horarios, a petición de los usuarios. Esto nos llevó a pensar que para el verano podría ser una buena propuesta porque esta técnica oriental aporta muchos beneficios y la respuesta de los vecinos ha sido estupenda".

### Fiesta para los abuelos-

Con motivo de la celebración del Día de los Abuelos, la concejalía de Servicios Sociales está organizando una fiesta para el día 23 de julio. Los actos se concentrarán en el recinto de la Piscina municipal. La concejala de Servicios Sociales, María José Naranjo, ha anunciado que los niños de la Ludoteca municipal, "La Luna", también van a poner "su granito de arena en esta fiesta".

### Inscripciones en la Ludoteca municipal.-

En la última semana de septiembre, se abrirá un segundo plazo de matriculación en la Ludoteca municipal para el próximo curso. Durante el primer periodo de inscripciones, en el mes de junio, 40 niños han quedado ya matriculados para las actividades que comenzarán tras las vacaciones de verano en La Luna. La concejala de Servicios Sociales, María José Naranjo, ha anunciado que desde el 15 de septiembre las familias podrán acercarse a las instalaciones de la Ludoteca, en la calle Pobos, para informarse del proceso. "Allí estarán los monitores y resolverán todas sus dudas".

## ANUNCIOS

Por decreto de Alcaldía de fecha 31 de marzo de 2005, se aprobó el padrón del segundo trimestre del curso 2004/05, correspondiente a los meses de enero, febrero y marzo de 2005, relativo a la **Tasa por el Servicio de Clases en la Casa de la Cultura**, estableciendo como periodo de cobro en voluntaria del 13 de abril al 13 de junio de 2005.

Por decreto de Alcaldía de fecha 31 de marzo de 2005, se aprobó el padrón del segundo trimestre del curso 2004/05, correspondiente a los meses de enero, febrero y marzo de 2005, relativo a la **Tasa por el Servicio de Clases en el Centro Social**, estableciendo como periodo de cobro en voluntaria del 13 de abril al 13 de junio de 2005.





## El Ayuntamiento instala pasos elevados para mejorar la seguridad en la circulación

Las concejalías de Obras e Infraestructuras y Protección Ciudadana han instalado varios pasos elevados ("guardias civiles dormidos") en distintas calles del casco urbano. El objetivo, según el responsable de Protección Ciudadana es mejorar la seguridad vial. "Parece que lo único que funciona para reducir la velocidad es este tipo de elementos", explica José Vicente García. "Ya se han producido algunos accidentes en calles del casco, algunos atropellos, y hemos decidido actuar con la instalación de estos pasos elevados que, si bien son algo molestos para los conductores, son positivos para la seguridad".

### En la carretera de Villanueva

Por otra parte, a petición de ADA, la asociación de padres de discapacitados de Azuqueca, la Diputación Provincial va a instalar algún elemento en la calzada de la carretera de Villanueva para que los conductores reduzcan la velocidad. En la madrugada del 5 de julio, un vehículo que salió despedido de la calzada, impactó contra uno de los edificios de la granja escuela "El Trébole", que gestiona ADA. "Es el cuarto accidente por exceso de velocidad en este punto y le hemos pedido a la Diputación, que es la propietaria de la carretera, que actúe", señala la presidenta de ADA; Soledad Guerrero.

En la provincia, se anuncia la apertura de 24 nuevas farmacias, la mayoría en el Corredor

## La nueva ley regional de Farmacias permitirá abrir más establecimientos

La nueva Ley regional de Farmacias, aprobada en las Cortes Regionales el 18 de junio va a suponer la apertura de 24 nuevas farmacias en la provincia de Guadalajara, según los datos proporcionados por Sanidad. Los establecimientos se irán poniendo en marcha en los próximos meses, a partir del próximo otoño, si se cumplen las previsiones de la consejería de Sanidad.

"Lógicamente, buena parte de esas nuevas farmacias se ubicarán en la zona que ha experimentado un mayor crecimiento de población de la provincia; esto es: en la propia capital, en la ciudad de Guadalajara y en los municipios del Corredor del Henares, entre ellos Azuqueca de Henares", concreta la delegada provincial de Sanidad, Eladia Abánades. "Los nuevos establecimientos vendrán a cumplir un triple objetivo: acercar los servicios farmacéuticos a los ciudadanos, ampliar la oferta y permitir que los servicios de Farmacia se presten con la eficacia y eficiencia que pre-

tendemos para todos los ámbitos relacionados con la atención sanitaria", añade la delegada. Para Eladia Abánades, en todo el proceso de redacción de la nueva Ley, la consejería de Sanidad ha trabajado buscando el consenso entre profesionales, consumidores y usuarios y empresarios de toda la región. "Lamento, por ello, que el Partido Popular no apoyara el texto final", añade la delegada de Sanidad.

### Novedades

La nueva Ley del sector farmacéutico en la región permite el traspaso de los establecimientos, amplía hasta los 75 años la edad máxima de jubilación de los farmacéuticos y contempla la ampliación del servicio.

Con la apertura de las nuevas farmacias, la provincia de Guadalajara tendrá 148 establecimientos. En el caso de Azuqueca, en estos momentos funcionan nueve establecimientos, a los que se sumarán los que se pongan en funcionamiento tras la aprobación de la Ley.

**Clausurado el taller de Habilidades Sociales.**— Las quince mujeres que han participado en el Taller de Habilidades Sociales convocado por el Centro de la Mujer de Azuqueca recibían el 21 de junio sus diplomas acreditativos de manos de la concejala de Igualdad, Oti Sánchez: "Esta es una de las muchas actividades que oferta anualmente nuestro Centro de la Mujer. El curso se repite todos los años, cuenta con treinta horas y en él se aprende el repertorio de conductas necesarias para obtener un rendimiento eficaz en cualquier relación interpersonal", según la edil.



**Curso de Auxiliares de Ayuda a Domicilio.**—Una decena de mujeres que trabajan como auxiliares del Servicio de Ayuda a Domicilio en Azuqueca de Henares, han recibido un curso de apoyo psicológico impartido por la psicóloga del Centro Social Municipal. "Este curso responde a una preocupación constante de reforzar este importante servicio, tanto la cualificación de las profesionales que lo atienden, como el bienestar de los beneficiarios del mismo", afirma la concejala de Servicios Sociales, María José Naranjo.

Participaron más de 750 jugadores distribuidos en 48 equipos

## Cribansa, vencedor del XXV maratón de Fútbol Sala de Azuqueca

Entre el 17 y el 19 de junio se disputó la XXV edición de la maratón de Fútbol Sala de Azuqueca y tras sesenta partidos jugados por 31 equipos que agrupaban a 480 jugadores, Cribansa se convirtió en el vencedor de la edición de las bodas de plata. de esta cita deportiva organizada por el Servicio Municipal de Deportes azudense.

La competición se inició a las nueve de la noche del viernes 17 y 47 horas después tuvo lugar la final, tras haberse disputado un total de 60 partidos en ambos polideportivos municipales.

### Ganaron los favoritos

La normalidad reinó a lo largo de un torneo, donde los favoritos hicieron honor a su condición. Así, Cribansa con muchos componentes del Anvi Alovera (campeón de Liga y copa

provincial), Move Promociones (campeón de Liga de Fútbol 7 de Azuqueca) y Sepiolsa (Subcampeón de Liga y semifinalista de copa) alcanzaron las semifinales, junto con Cerrajería Carbajo (reforzado por Velasco, máximo goleador del C FS Azuqueca - 1ª A).

En esta fase definitiva la igualdad fue la nota más destacada. Move Promociones alcanzaba la final después de imponerse 2-5 a un Sepiolsa que no estuvo acertado de cara a portería. Cribansa sufría, por su parte, para deshacerse de Cerrajería Carbajo por un apretado 5-4.

### Cansancio acumulado

La final estaba servida; y en ella el cansancio (acumulado en los 6 partidos que cada equipo ya había disputado) junto con la emoción fueron los protagonistas. Cribansa se adelantaba en el marcador antes de cumplirse el primer minuto de juego, pero era Move Promociones quién daba la vuelta al marcador, marchándose al descanso en ventaja 1-3.

El desgaste físico de los promotores provocó la remontada de un más fresco Cribansa, 5-3. Y cuando el resultado ya parecía el definitivo, un gol en propia meta a falta de 42 segundos abría la esperanza a Move, ratificada cuando a 4 segundos para la conclusión consiguen el tanto que nos conducía a los lanzamientos de penalty. Dos fallos de los jugadores del Move, unidos a dos goles de sus rivales desde los 6 metros daban el título a Cribansa.

### Sin incidentes

Susana Torres, concejala de Deportes en el Ayuntamiento de Azuqueca de Henares, se congratula-



Los dos equipos que llegaron a la final posan con sus respectivos trofeos, al término de la XXV edición del maratón de Fútbol Sala de Azuqueca. En la foto superior, Cribansa. Debajo, el subcampeón, Move Promociones

## La Piscina cubierta podría abrir en octubre

"No es descabellado pensar que la piscina cubierta de Azuqueca puede abrir sus puertas hacia octubre". Con estas palabras, el Alcalde azudense, Florentino García Bonilla anunciaba que las obras están a punto de terminar y que la puesta en marcha de la nueva instalación está muy próxima. "Hemos puesto en marcha el proceso para adquirir el mobiliario y para instalar los sistemas de control de acceso y a medida que estos asuntos pendientes se resuelvan, podremos concretar las fechas para que la piscina se estrene", destaca García Bonilla.

ba por el feliz desarrollo del torneo: "después de tantos partidos que congregan a casi 500 jugadores, hasta que no concluye uno no se da cuenta de la cantidad de pequeños detalles que posibilitan que todo salga de manera

correcta", afirmaba la edil con satisfacción al cierre del maratón.

El acto de entrega de premios estuvo presidido por Kita, jugador azudense de fútbol sala que recientemente ha estrenado internacionalidad.

## El Club Fútbol Sala suma tres victorias en el maratón base

En la decimosegunda edición del maratón de fútbol sala base, celebrado el primer fin de semana de junio, el Club Fútbol Sala Azuqueca fue el gran vencedor, al sumar victorias en tres de las finales de la competición. Participaron en total 420 jugadores distribuidos en 35 equipos de categorías benjamín, alevín, infantil, cadete y femenina.

Bajo la organización del Servicio Municipal de Deportes, se disputaron medio centenar de

encuentros, en los que los pequeños deportistas pusieron el colofón a "una temporada de ilusión y esfuerzo", en palabras de la concejala de Deportes, Susana Torres. La edil resaltó de esta cita deportiva "la posibilidad de concentrar en una misma actividad a equipos de fútbol y fútbol sala, tanto de Azuqueca, como de otras localidades cercanas". "Esto nos motiva para obtener un marco de convivencia por medio del deporte".



## Breves

### Inscripción en la liga municipal de Fútbol 7.-

Los equipos que deseen tomar parte en una nueva edición de la Liga municipal de Fútbol 7, la que se disputará la próxima temporada, deberán formalizar su inscripción en las oficinas del Servicio Municipal de Deportes (situadas en la planta superior de EL FORO) entre el 30 de agosto y el 14 de septiembre.

Este año y como principal novedad en la competición, los partidos de la liga de Fútbol 7 se disputarán sobre un campo de césped artificial en el San Miguel, proyecto cuyo proceso de adjudicación y ejecución está en marcha, según el Servicio Municipal de Deportes de Azuqueca.

### Campeonato Interpueblos de Natación.-

La fase local del campeonato Interpueblos de Natación que organiza la Diputación provincial se celebrará el día 29 de julio. La fase final, de la que Azuqueca será sede, tendrá lugar el 27 de agosto.

### Carné de la Piscina Municipal.-

Al cierre de esta edición de AZUCAHICA, el Servicio Municipal de Deportes había expedido alrededor de 3.500 carnés de socios de natación, documento que permite acceder al recinto de la piscina municipal con importantes descuentos sobre el precio de la entrada. Este carné se puede recoger, de manera gratuita con la única condición de estar empadronado, en EL FORO.

### La Vuelta no pasará por Azuqueca.-

La contrareloj de la Vuelta Ciclista a España que se disputará el 17 de septiembre con salida en Guadalajara y llegada en Alcalá de Henares no pasará por el término municipal de Azuqueca de Henares. La organización de la prueba ha previsto que los corredores tomen la salida en la avenida Santa María Micaela de la capital. Tras un pequeño recorrido por el interior de la ciudad, los ciclistas se dirigirán hacia el túnel de Cabanillas del Campo y, a partir de ahí, a través de Torrejón del Rey y Valdeavuelo, llegarán a Alcalá.



## Deportes celebró el fin de curso de las escuelas deportivas con una fiesta

El Complejo Deportivo Municipal "San Miguel" fue el escenario el domingo 19 de junio de la fiesta fin de temporada organizada por el Servicio Municipal de Deportes del Ayuntamiento de Azuqueca de Henares. Desfilaron todos los equipos de las distintas escuelas, acompañados de sus monitores, hubo un espectáculo de bicicleta BMX, y, tras recibir un obsequio de la concejalía de Deportes, todos los participantes en la fiesta tuvieron acceso libre a la Piscina Municipal.

Para la concejala de Deportes, Susana Torres, la que acaba de terminar ha sido "una gran temporada para el deporte local". El Servicio Municipal de

Deportes ha registrado a un total de 1.834 participantes en sus diferentes actividades, y en las 20 escuelas municipales que han funcionado este curso han participado 765 alumnos y alumnas. "Hay que destacar además la cada vez mayor presencia de las chicas en la práctica deportiva, que ya superan el 38 por ciento en las Escuelas y el 34 en el resto de las actividades que programa la Concejalía", dice Torres. Dentro de las actividades para adultos, destaca por encima de las demás la Liga Municipal de Fútbol 7, con 746 participantes, seguida por los 220 practicantes de aeróbic y los 64 tenistas.

Por lo que respecta a las Escuelas Deportivas, la más

numerosa esta temporada ha sido la de Baloncesto con 114 alumnos, seguida por el fútbol con 104, el tenis con 100, y el fútbol-sala con 88 alumnos. "No hay que olvidarse de la base de la cantera, que son los 35 niños de 3 y 4 años que han practicado psicomotricidad y los 34 de 5 a 7 años que han hecho predeporte", dice la edil azuquense.

De cara a la próxima temporada, el plazo de preinscripción se realizó en la última semana de junio. "Toda la oferta del Servicio Municipal de Deportes la hemos recogido en un folleto informativo, que se ha distribuido por el municipio y en el que se pueden encontrar todos los datos necesarios" explica Torres.



Chavales, monitores y familiares, durante la fiesta de celebración del fin de la temporada de las escuelas deportivas municipales, en el complejo San Miguel



## Quique López volverá a dirigir al primer equipo El CD Azuqueca realiza varios fichajes para la nueva temporada

De cara a la nueva temporada, el Club Deportivo Azuqueca ha confirmado el fichaje de Rafa Cobos, el centrocampista que ha militado en el C.D. Guadalajara en las últimas tres temporadas y la incorporación de Raúl Grande, defensa azuquense procedente del Torrejón de Ardoz. También se han cerrado los fichajes de Félix, asimismo ex-jugador del Torrejón de Ardoz y el de Jaime, procedente del Cabanillas. El entrenador del equipo será Quique López, exjugador y entrenador del conjunto azuquense, mientras que el segundo técnico será Juan Carlos Gil, también ex-jugador del Azuqueca.

De este modo, el equipo rojinegro pone las bases para una campaña en la que se pretenden mejorar los resultados de la anterior temporada con Alberto

Cardenete al frente del banquillo. El Club Deportivo Azuqueca terminó la competición el 5 de junio con una derrota frente al Torrejón. En la tabla clasificatoria de Primera División Autonómica, los azuquenses acabaron octavos, un puesto por debajo del Cabanillas y seis por debajo del Marchamalo, equipo que conseguía el ascenso a Tercera División.

"Ha sido una temporada que no ha acabado bien, pero tampoco podemos decir que sea para olvidar", aseguraba el presidente del Club, Tomás Matías Gutiérrez Carrascosa. Al cierre de esta edición, estaba prevista una asamblea general de socios del club el día 6 de julio para analizar la temporada anterior y concretar planes y estrategias para la próxima.

## Más de 1.200 personas, inscritas en las actividades de verano del Servicio de Deportes

Los cursos de natación, aquaerobic, esgrima y tenis incluidos en la "Campaña de verano 2005" de la concejalía de Deportes han seducido este año a 1.241 vecinos.

"La cifra asegura la concejala de Deportes, Susana Torres-, viene a demostrar lo que ya venimos comprobando en los últimos años: que la oferta del Servicio Municipal de Deportes de todo el año, pero también la de verano interesa y mucho a los vecinos y a las vecinas. Este año, con esos más de mil doscientos inscritos, hemos superado las cifras de años anteriores".



Susana Torres, concejala de Deportes

Un año más, la actividad más demandada ha sido la natación, "aunque otras propuestas menos clásicas, que se vienen lanzando en los últimos años también han vuelto a funcionar muy bien, como es el caso de los cursos de esgrima y tenis", añade la

responsable municipal de Deportes en Azuqueca.

Por fechas, las más demandadas para las actividades de la Campaña municipal de Deportes, son, por este orden la segundaquincena de julio, la segunda de agosto y la primera de septiembre.

## Breves

### Sergio Matey, séptimo en los 100 kilómetros Madrid 24 horas-

El atleta azuquense Sergio Matey finalizó en séptima posición en la XI edición de los 100 kilómetros de Madrid en 24 horas. En esta ocasión, la prueba estrenaba circuito y dejaba atrás el asfalto de anteriores ediciones para convertirse en una prueba de trail campo a través. Con un perfil durísimo de continuas subidas y bajadas y bajo un fuerte calor (la salida se dio a las 12 de la mañana), el azuquense completó la prueba con un tiempo de 12 horas y 27 minutos.



Matey llegó a ocupar la segunda posición junto a otros dos compañeros durante un tramo de 30 kilómetros de la carrera, pero los problemas gastrointestinales que había subido en los días anteriores le impidieron asimilar la comida durante la prueba y se vio obligado a ceder espacio en el último control, para terminar el recorrido en el séptimo puesto. "Lo más importante en este tipo de eventos -explicaba el atleta azuquense tras la prueba- es la aclimatación; yo siempre corro en las horas de máximo calor y con peso (una mochila) para acostumbrar al cuerpo al esfuerzo".

Dos meses antes, el 23 de abril, este deportista azuquense se convirtió en la primera persona que atravesaba la provincia de Guadalajara corriendo. Tras 9 horas y 36 minutos de carrera en solitario, Matey completó 107 kilómetros de distancia y pasó de los 670 metros de altura de Azuqueca a los 1.248 de Alcolea del Pinar.

Tras la prueba madrileña, Matey acumula su segundo 100 kilómetros en tan solo dos meses y prepara más pruebas para lo que queda de año.

**Campeones provinciales de Tenis.-** Roberto García Ochoa y Juan A. Sainz, jugadores del Club de Tenis de Azuqueca, se han proclamado campeones provinciales absoluto y veterano respectivamente, al imponerse en el torneo disputado en Guadalajara.

Roberto eliminó al también azuquense José Antonio Delgado en semifinales, y en el último partido venció con comodidad (6-0, 6-2) al alcarreño Alberto Pimpinela. Por su parte, Juan A. Sainz se deshizo de José M<sup>a</sup> Esteban Pico, también jugador del club de tenis Azuqueca, en semifinales y posteriormente hacía lo propio con Bernardino Güerbo por un doble 6-1 en la final.

Por otra parte, la alumna de la Escuela Municipal de Tenis Paloma Cortina ha resultado vencedora en categoría infantil del torneo de Guadalajara, cuya entrega de premios tuvo lugar 3 de julio. Esta competición está incluida dentro del II Circuito de Tenis "Corredor del Henares".







## Broche de oro para la excelente temporada de las Escuelas Municipales de Fútbol

Los alumnos de las Escuelas Municipales de Fútbol de Azuqueca hicieron muy buen papel en el "Torneo Lali 2005".

Esta competición celebrada, en junio en Alcalá de Henares, bajo la organización de A.D. Chorrillo contó con la participación de 14 equipos del corredor del Henares distribuidos en categorías desde prebenjamín a juvenil.

El equipo benjamín de las escuelas municipales, entrenado por Baldo, obtuvo el tercer título de la temporada, tras sus victorias en el campeonato pro-

vincial y en la Maratón de Fútbol Sala de Azuqueca. Para lo cual se deshicieron de los combinados A.D. Chorrillo, A.D. Henares y Racing Veracruz. También fueron campeones los alevines, dirigidos por Jesús Baldominos, al vencer a A.D. Chorrillo y Complutense Nadador.

Por su parte los infantiles obtuvieron el segundo puesto, al derrotar al A.D. Chorrillo y al perder con C.D. Avance.

Con estos resultados se cierra la campaña de una escuela compuesta por 104 alumnos y alumnas.

## Irene Santiago, tercera en el regional juvenil de gimnasia rítmica

El sábado 11 de junio, la localidad toledana de Illescas albergó el campeonato regional de categoría juvenil de gimnasia rítmica. Allí, el conjunto entrenado por Mercedes Rodríguez y Pura García presentó a seis gimnastas, de entre las que destacó el magnífico tercer lugar de Irene Santiago Gómez en la modalidad de Aro. Completaron, junto a Irene, el equipo de las Escuelas Municipales de Azuqueca: Nerea Peniza, Mireia Pimentel, Judith García, Jessica Martínez y Mirian Martín.

Sin duda un gran éxito en palabras de Susana Torres, concejala de Deportes: "Siento una gran satisfacción cuando

veo que los esfuerzos realizados en este año desde la concejalía de Deportes, como la adquisición de un tapiz para esta escuela deportiva, va dando sus frutos".

Y no fueron los únicos resultados positivos, dado que al día siguiente, el 12 de junio en Guadalajara se celebró el "I Torneo de Gimnasia Rítmica" y las clasificaciones más destacadas de las deportistas azuquenses fueron: Marta Camara, 4ª en categoría minibenjamín; Irene Santiago, 2ª en categoría juvenil, modalidad Aro; Aida Amoros, 4ª en categoría juvenil, modalidad Aro; Judith García, 2ª en categoría junior, modalidad Cuerda.



Imagen de la entrega de premios, con Irene Santiago en el podio



**El colegio Siglo XXI, en Majadahonda.**— Un equipo del colegio Siglo XXI participó los días 11 y 12 de junio en un torneo de Fútbol 7 disputado en Majadahonda. Los azuquenses quedaron los últimos de su grupo (había cuatro grupos), pero fueron los menos goleados de los cuatro equipos que quedaron en última posición en sus respectivos grupos.

No ganaron, pero se lo pasaron en grande. Por cierto, que en este equipo, organizado por la Asociación de Madres y Padres del centro, hay una niña.

**II edición de la liga de Fútbol Sala Escolar.**— La concejalía de Educación del Ayuntamiento de Azuqueca y las asociaciones de Madres y Padres del municipio organizaron el 25 de junio la II Liga de fútbol sala escolar. Los partidos se disputaron a lo largo de toda la mañana en el polideportivo nuevo, el de la calle Poeta Manuel Martínez. Allí también se procedió a la entrega de los trofeos.



# CONCEJALÍA DE JUVENTUD

## ÁREA DE OCIO Y TIEMPO LIBRE

\* **SALIDA A AQUOPOLIS (VILLANUEVA DE LA CAÑADA):** 15 de julio. Salida a las 11 y regreso a las 21 horas. Precio: 12 euros (entrada +bus). Actividad subvencionada. Jóvenes empadronados de 14 a 25 años. Inscripciones del 11 al 11 de julio en la OMIJ, en El Foro.

\* **ESTA NOCHE TOCA:** 22, 29 y 30 de julio, en el Polideportivo, en El Foro y en la Piscina. De 22 a 02 horas. Gratuito. Jóvenes empadronados de 14 a 30 años. Organiza la Mancomunidad Vega del Henares. Colabora la concejalía de Juventud del Ayuntamiento de Azuqueca.

**22 de julio:** Polideportivo municipal (Scalextric, jumping acrobático, esgrima, espejos y cajón flamenco); **29 de julio:** El Foro (Proyección de cortos, play station, fotografía, ajedrez y sales de baño); **30 de julio:** buceo, rocódromo, tejas, tenis y monederos.

\* **MONOGRÁFICO DE DANZAS DEL VIENTRE:** Los lunes de julio, en el taller número 6 de El Foro, de 19,45 a 21,45 hora. Precio 5 euros (actividad subvencionada. Para jóvenes empadronados de 14 a 35 años

## SALA DE JUEGOS DE EL FORO

\* **LOS LUNES DE SAMBA BATUKADA:** 6,7,20 y 27 de julio. En El Foro. De 18 a 20 horas. Gratuito (inscripción previa, plazas limitadas). Para jóvenes de 16 a 19 años. Taller de percusión de iniciación.

\* **TALLER DE CONSTRUCCIÓN PALOS CHINOS:** 21 de julio. El Foro. De 12 a 14 horas. Gratuito (inscripción previa, plazas limitadas). De 12 a 16 años. Un malabar más para la colección.

\* **MALABAREANDO:** Los martes, en El Foro, de 18 a 20 horas. Gratuito. De 12 a 18 años. Quedamos para hacer malabares.

\* **AEROGRAFÍA DE CASCOS:** En El Foro. 7, 8, 11, 12,13, 14 y 15 de julio. De 18 a 20 horas. Gratuito (inscripción previa, plazas limitadas). De 14 a 21 años. Diseña y pinta tu casco para la moto... no vayas a perder la cabeza.

\* **TALLER DE ZANCOS:** Los lunes de julio, en el Foro, de 18 a 19,30 horas. Gratuito. Jóvenes de Azuqueca de 12 a 18 años. 10 plazas. Construcción y manejo de zancos de madera para andar y jugar.

ABRIMOS LA SALA DE JUEGOS TAMBIÉN POR LA MAÑANA DE 11 A 14 HORAS. PING PONG, DIANAS, SCALEXTRIC, FUTBOLINES Y JUEGOS DE MESA.

## ÁREA DE SALUD Y CALIDAD DE VIDA

\* **SEX FORO:** 6 y 13 de julio, a las 18:30 h. en El Foro. Para jóvenes de 12 a 14 años. Espacio para que puedas preguntar y reflexionar acerca de la sexualidad

\* **UNA LECCIÓN DE ORGASMO II PARTE:** 28 de julio, a las 20,30 h. en la Plaza del General Vives. Dirigido a jóvenes de 14 a 35 años. Concha, nuestra sexóloga se lanza de nuevo a los escenarios y con humor nos hará un repaso de anatomía, explicándonos todas las cuestiones que causan confusión. Dirección: Patro Teatro.

## ÁREA DE EDUCACIÓN DE CALLE

\* **SEXFORO CALLEJERO:** Días 19 y 26 de julio, a partir de las 18 horas en la Piscina Municipal. Dirigido a jóvenes de 14 a 25 años. Gratuito. Mesa informativa sobre sexualidad para que puedas resolver todas tus dudas y plantear ideas.

\* **PASE DE CORTOS EN EL CIBER:** 15 de julio, en el Cibercafé de El Foro. 19 horas. Gratuito. Dirigido a jóvenes de Azuqueca de 14 a 25 años. Proyección de varios cortos rodados por jóvenes aficionados al cine, una forma de reflejar realidades y ficciones. ¡Acércate a ver la creatividad de gente de tu edad!

## ACTIVIDADES DE OCIO Y TIEMPO LIBRE PARA EL MES DE AGOSTO



\* **ABRIMOS AL ANOCHECER:** 19 de agosto, en El Foro, de 22 a 02 horas. Gratuito. Para jóvenes empadronados de 12 a 35 años. A través del programa, organizado por la Diputación Provincial de Guadalajara, tendremos la oportunidad de disgregar de diversas actividades. Multiaventura: tirolina, rocódromo, mini-motos. Talleres: trenzas, extensiones de pelo, maquillaje, marcos de fotos y marionetas.

## ÁREA DE INFORMACIÓN Y NUEVAS TECNOLOGÍAS DE LA COMUNICACIÓN

\* **BOLETÍN INFORMATIVO DE LA OFICINA MUNICIPAL DE INFORMACIÓN JUVENIL:** Número correspondiente a los meses de Julio-Agosto 2005. Lo puedes recoger en Instalaciones municipales (El Foro, Casa de la Cultura, Centro Social, Ayto....) Institutos de Enseñanza Media de Azuqueca de Henares, en la Web oficial del Ayuntamiento [www.azuqueca.es](http://www.azuqueca.es) y en la propia OMIJ.

\* **TODO EN TU MÓVIL. MENSAJES GRATUITOS:** El Ayuntamiento te informa vía mensajes a tu teléfono móvil de los temas de Azuqueca que te interesan, puedes recibir información de forma muy rápida sólo de lo que quieras, en cualquier lugar, a cualquier hora y en el momento que se produce. Sólo tienes que rellenar el impreso que encontrarás en cualquier dependencia del Ayuntamiento.

\* **VIAJETECA:** Puedes organizar tus viajes o salidas gracias a los mapas, guías e itinerarios que puedes consultar. La Viajeteca comparte espacio con la Hemeroteca en El Foro. Su utilización es gratuita.

**PARA CONTACTAR CON JUVENTUD:**  
**OFICINA MUNICIPAL DE INFORMACIÓN JUVENIL**  
EL FORO C/ Ciudad Real nº 1.

Horario: de 10,00 a 14,00 y de 17,00 a 20,00 horas (lunes por la mañana cerrado).  
Tlfno: 949 27 75 20. Fax. 949 27 75 21. Correo: [Omij@azuqueca.net](mailto:Omij@azuqueca.net)



TELÉFONOS ÚTILES

AZUQUECA DE HENARES

Ayuntamiento	949 34 80 32
Biblioteca (en "La Curva")	949 27 71 69
Cultura	949 27 71 69
Centro Social	949 26 22 22
Centro de la Mujer	949 27 73 46
Centro de Salud	949 26 24 59
	949 26 26 22
	949 26 22 66
Correos	949 26 72 96
Cruz Roja (asam. local)	949 26 23 24
Guardia Civil	949 26 09 46
Juzgado de Paz	949 26 22 03
Manc. Vega del Henares	949 26 67 83
OMIC (ofic.de consumo)	949 27 75 27
OMIJ (ofic. inf. juvenil)	949 27 75 20
Policia Local	092
Polideportivo Municipal	949 26 26 38
Polideportivo Nuevo	949 88 30 45
Protección Civil	949 26 67 14
Radio Azuqueca	949 27 73 10
Recaudación	949 34 81 49
RENFE	949 26 11 92
Rentas	949 34 81 53
Revista Azucahica	949 27 73 10
Servicio Munic. Deportes	949 27 75 28
Tesorería	949 34 81 51
Urbanismo	949 34 82 84
Veterinario	949 26 22 22

CENTROS EDUCATIVOS

Col. La Paz	949 26 13 92
Col. Maestra Plácida	949 26 04 66
Col. Siglo XXI	949 26 49 74
Col. Virgen de la Soledad	949 26 19 89
Giovanni A. Farina	949 26 49 74
IES Arcipreste de Hita	949 26 04 32
IES Prof. Domínguez Ortiz	949 26 74 25
IES. San Isidro	949 26 11 81
Centro de Adultos	949 27 73 10

TAXIS

Esteban, Agustín	619 31 23 65
Rodrigo, Saturnino	949 26 00 92
	669 45 48 47
Rodríguez, Ignacio	659 70 86 70
Senén, Manolo	949 26 05 49
	689 41 65 15

GUADALAJARA

Parada (Pº Ferrocarril)	949 88 70 80
Policia	949 24 84 00
Estación de autobuses	949 24 72 77
Hospital Universitario	949 20 92 00

HORARIOS DE TRENES

AZUQUECA-GUADALAJARA

6.07 a.	11.06	18.06
6.29	11.36	18.38
6.49 a.	12.06	19.06
7.07	12.37	19.25 (C)
7.22 a.	13.06	19.37
7.39	13.36	19.55 (C)
7.53 a.	14.06	20.06
8.09	14.36	20.36
8.23 a.	15.06	21.06
8.39	15.25 (C)	21.36
8.57	15.36	22.06
9.09	15.49 (C)	22.37
9.19 a.	16.07	23.06
9.33 a.	16.36	23.37
9.39	17.06	00.04
10.04	17.22 a.	00.35
10.36	17.36	

AZUQUECA-CHAMARTÍN

5.13 a.	9.13	16.13
5.43	9.43	16.43
5.58 a.	10.13	17.13
6.13	10.43	17.43
6.28 a.	11.13	17.58 a.
6.43	11.43	18.13
6.58 a.	12.14	18.43
7.13	12.44	19.13
7.23 a.	13.13	19.43
7.34 (C)	13.28 a.	20.13
7.43	13.43	20.43
7.53 a.	13.58 a.	21.13
8.04 (C)	14.13	21.43
8.13	14.28 a.	22.13
8.28 a.	14.43	22.43
8.43	15.13	23.13
8.58 a.	15.43	

a: laborables excepto sábados  
C: CIVIS (Trenes semidirectos a Chamartín)

112 LAS EMERGENCIAS SE CENTRALIZAN EN EL TELÉFONO 112

FARMACIAS DE GUARDIA

Ignacio Barrera. C/ Trinidad Tortuero,1	13 y 26 julio; 8 y 19 agosto
José Cayetano López Goñi. C/Pobos	9,10,14 y 27 julio; 4 agosto
Elena Ródenas Bleda. Avda. de Alcalá, 2	15,16,17 y 28 julio;10 y 23 ag.
Mª del Pilar Villa Pérez. C/ Vallehermoso, 9	18,23,24 y 29 julio;11 y 24 ag.
Sagrario Ortega González. C/ Toledo, 6	19,30 y 31 julio; 1,12 y 25 ag.
Martínez Moreno e hijos. C/ Antonio Pérez Ruiz, 2	20 julio; 2,6,7,16 y 26 agosto
Ana María Rodríguez Ibañez. Avda. Constitución,14	21 julio; 3,13,14,15 y 29 agos.
Mª Teresa Barnes Romero C/ Sigiienza, 2)	22 julio; 9, 17,20,21 y 30 ag.
Rosario Gadea C/ Río Guadiana s/n	12,25 julio; 5,18,27,28 y 31 ag.
Durante los turnos de guardia, las farmacias únicamente dispensarán medicamentos de urgencia	

HORARIOS DE AUTOBUSES

AZUQUECA-ALCALÁ (CONTINENTAL)

Lunes a Viernes	Sábados, Domingos y festivos
7.25	9.55
Cada hora hasta	11.55
las 22.25	13.55
	17.55
	19.55

ALCALÁ-AZUQUECA (CONTINENTAL)

Lunes a Viernes	Sábados, Domingos y festivos
7.00	10.30
Cada hora hasta	12.30
las 22.00	14.30
	18.30
	20.30

AZUQUECA-GUADALAJARA (PUERTO BUS)

Lunes a Viernes	Sábado
7.25	8.25
8.25	11.25
9.25	13.25
11.25	18.25
13.25	
15.25	
18.25	

GUADALAJARA-AZUQUECA (PUERTO BUS)

Lunes a Viernes	Sábado
7.05	8.00
8.00	11.00
9.00	13.00
11.00	18.00
13.00	
15.00	
18.00	

Domingo
No hay servicio

Domingo
No hay servicio

LA CONCEJALÍA DE MEDIO AMBIENTE INFORMA

Como consecuencia de la cantidad de denuncias y quejas de los vecinos que llegan al Ayuntamiento por el comportamiento de algunos dueños de perros. Desde la CONCEJALÍA DE MEDIO AMBIENTE se informa de algunos de los **ARTÍCULOS DE LA ORDENANZA MUNICIPAL REGULADORA DE LA TENENCIA Y PROTECCIÓN DE ANIMALES.**

**Artículo 7.-** El poseedor de un animal, sin menoscabo de la responsabilidad subsidiaria del propietario, será responsable de los daños, perjuicios o molestias que aquel ocasione a personas, sus propiedades, bienes públicos y/o al medio general.

**Artículo 29.-** Queda prohibida la circulación de animales domésticos sueltos por la zona urbana del municipio, incluidos parques y jardines públicos.

**Artículo 32.-** Queda prohibida expresamente la entrada de animales en las zonas de juegos infantiles, así como el que beban de fuentes de uso público.

**Artículo 33.-** El dueño o tenedor del animal deberá aportar las medidas necesarias para evitar que ensucie las vías y espacios públicos urbanos. Queda especialmente prohibido que los perros hagan sus deposiciones en las áreas infantiles. Mientras estén en la vía pública, parques y jardines podrán hacer sus deposiciones en los imbornales de la red de alcantarillado, mientras no existan lugares especialmente autorizados y habilitados para ello por el Ayuntamiento. No obstante, si las deyecciones se han depositado en aceras o zonas de tránsito peatonal, parques o jardines, el propietario o persona que conduzca al animal es responsable de la eliminación de las mismas, mediante el depósito dentro de bolsas impermeables y cerradas en las papeleras u otros elementos de contención indicadas por los servicios municipales.

**Artículo 62.-** Las infracciones de la presente ordenanza serán consideradas leves, graves y muy graves, con sanciones que van desde 6,010 euros a 3.005,06 euros.

# Las reservas son limitadas

Ahorra en tu consumo

Capacidad máxima del embalse:

53 Hm<sup>3</sup>



Embalse de Beleña

TU COLABORACIÓN ES IMPRESCINDIBLE

NIVEL ACTUAL



Mancomunidad de Aguas del Sorbe