

# azucahica



REVISTA INFORMATIVA MUNICIPAL AÑO XXI  
VIII ÉPOCA - NÚMERO 214 - JULIO 2012



**Empieza la temporada  
de baños en la  
piscina municipal**





## CARTAS A LA REDACCIÓN

### Comunicado de los librereros

Reunidos el 14 de junio los representantes de las librerías de Azuqueca de Henares y ante la situación generada con el fin de la gratuidad de los libros de texto, hemos decidido seguir apoyando a las familias de nuestra localidad en estos difíciles momentos aplicando a los libros de texto un 5 por ciento de descuento (el máximo permitido por ley). De esta manera, podrán encargar como siempre los libros en su librería de confianza, sabiendo que tendrán, como siempre, el mejor servicio y sin complicaciones para los clientes.

Recuerden que comprando en Azuqueca, ganamos todos. Nuestros impuestos se quedan aquí y además son muchos los puestos de trabajo que generamos directa e indirectamente. Agradecemos su colaboración.

**Evangelina Enamorado García**

### Agradecimiento

Desde el Club Deportivo Azuqueca, queremos agradecer a todos los azudenses el apoyo que nos han dado a lo largo de la temporada. Sentirse querido y valorado es muy importante para seguir adelante y conseguir victorias. Tenemos una afición de primera, de la que todos nos sentimos especialmente orgullosos.

También queremos agradecer el trabajo y el compromiso de los jugadores y del cuerpo técnico, porque han demostrado que con una plantilla humilde que no estaba hecha a golpe de talonario se puede llegar muy lejos. Lo que se ha conseguido esta temporada es histórico y ha sido posible por las ganas de superación personal, el esfuerzo y el amor a este gran Club.

Gracias también a los patrocinadores, porque sin su apoyo nada hubiera sido posible. Y también al Ayuntamiento de Azuqueca de Henares, que siempre ha estado con este Club y nos ha mostrado su apoyo en todo momento.

Y, por último, gracias a los socios que nos animan y apoyan

en cada partido. De cara a la próxima temporada es importante que seamos aún más. Por eso, nos gustaría contar con todos los azudenses que fuera posible como socios del Club para la próxima temporada. Si te animas, ponte en contacto con el Club y súmate a esta gran familia rojinegra.

**Elisabeth Cartagena, presidenta del CD Azuqueca**

### Carta de AECC Azuqueca

Los voluntarios de la Junta Local de la Asociación Española Contra el Cáncer (AECC) de Azuqueca de Henares agradecen a todos los socios, voluntarios, instituciones y comercios de este municipio, así como a todas aquellas personas que han ayudado directa o indirectamente a esta Junta Local, su colaboración y apoyo desinteresados en estos meses de nuestra andadura en un proyecto tan noble y loable como es el que se lleva a cabo desde AECC.

Nuestro único interés en todo momento ha sido el de apostar, ayudar y beneficiar a todas las personas afectadas por esta enfermedad y a sus familias.

Los motivos que nos han llevado a tomar la dura decisión de dimitir en pleno no son otros que el lamentable desencuentro con la gestión de la Junta Provincial de Guadalajara y la ausencia de comunicación, principalmente, en la persona de su presidente.

**Rufina Jiménez, expresidenta de la asamblea local de AECC en Azuqueca**

### A quien corresponda

Soy una madre de dos niños que asistían a la ludoteca municipal La Luna, hasta que un día la cerraron sin previo aviso. Después me enteré de que se cerró debido a los recortes: el Ayuntamiento no tiene dinero suficiente para pagar el salario de las dos trabajadoras, por lo que deciden cerrar el recurso.

Me hubieran gustado muchas cosas, por ejemplo,

despedirme de las trabajadoras. También me hubiera gustado que el Ayuntamiento nos hubiera pedido opinión a los padres y madres. Seguramente, entre todos hubiéramos encontrado alguna solución, como subir las tasas o recortar de otro lado. En fin, esto que vamos perdiendo.

Aprovecho para agradecer el trabajo de Telma y Beatriz, las monitoras de la ludoteca municipal La Luna. Les habéis enseñado a los niños a compartir, a que todos somos iguales, a aprender mediante el juego y valores fundamentales para convertirnos en buenas personas.

**Belén Ruiz-Roso Martín-Moyano**

### De momento, hasta siempre

No se si esto es un hasta luego, un adiós o un hasta siempre. De momento, hasta siempre. A partir del día 1 de junio, Mancomunidad Vega del Henares cierra las puertas de su programa Alcazul después de muchos años ofreciendo a los jóvenes del pueblo actividades de ocio y de formación para salidas laborales (socorristas, monitores y directores de actividades juveniles, monitores de fútbol...), favoreciendo positivamente el desarrollo personal e integral de varias generaciones sin que nosotros, los trabajadores, podamos hacer nada, sabiendo que es un programa que funciona bien, aunque ya es pasado, y ha llegado a muchos chavales y chavalas de la zona.

Muchos conocéis este programa por haber mandado a vuestros hijos o hijas con nosotros; o vosotros, chavales y chavalas, por haber participado directamente, ya sea en talleres, cursos, salidas a la nieve, a Port Aventura, a la granja escuela, a Zuaza... No sólo aquí en Azuqueca, sino en los nueve pueblos mancomunados.

Lleváis tiempo preguntando por nuestras actividades, pero no nos han dejado sacar nada, y, al final, han decidido despedirnos, sabiendo que todo lo que hemos sacado ha funcio-

nado, el número de participación anual siempre ha sido envidiable y ahora, ¿qué alternativa de ocio y tiempo libre tendrán los chavales de 12 a 18 años de Azuqueca y del resto de pueblos mancomunados? La respuesta que yo me doy es ninguna, porque parece ser que el desarrollo social de vuestros hijos no es importante en la sociedad actual.

Sólo quiero deciros que ha sido un placer haber trabajado para y con vosotros, y espero que para vosotros también lo haya sido. A todos vosotros, gracias.

Son, en mi caso, trece años, con momentos de todo tipo, pero ahora, me vienen a la cabeza los buenos momentos, y las anécdotas graciosas de tanto tiempo juntos.

Espero haberos animado a luchar y a disfrutar de todo lo que tenéis a vuestro alrededor, a valorar las cosas, y sobre todo a vivir felices disfrutando de lo que hacéis.

**María Taravillo Mena**

### Nota aclaratoria

Tanto la Ludoteca Municipal como el programa Alcazul dependían de sendos programas financiados por la Junta de Comunidades de Castilla-La Mancha.

### AVISO A LOS LECTORES

Como viene siendo habitual, la publicación de la revista AZUCAHICA se interrumpe hasta el mes de septiembre.

Pueden seguir informados sobre la actualidad del municipio en la web del Ayuntamiento de Azuqueca de Henares, [www.azuqueca.es](http://www.azuqueca.es), así como en los perfiles municipales de Facebook (Ayuntamiento de Azuqueca de Henares) y Twitter (@AytoAzuqueca).

**NOTA DE LA REDACCIÓN:** La Redacción de AZUCAHICA no comparte necesariamente el contenido de las cartas publicadas en esta sección, ni se hace responsable de las opiniones vertidas en ellas. Los textos, que **deberán ir firmados**, no deben sobrepasar las 40 líneas mecanografiadas y en los sobres debe figurar el encabezamiento "Cartas a la Redacción". Además, el remitente **debe adjuntar fotocopia del D.N.I. y número de teléfono**. AZUCAHICA se reserva el derecho de publicar, resumir o extraer las cartas. En el caso de que las cartas se envíen por correo electrónico ([azucahica@azuqueca.net](mailto:azucahica@azuqueca.net)), se deberá hacer llegar a la Redacción de AZUCAHICA una copia del DNI del autor.

GABINETE DE  
COMUNICACIÓN DEL  
AYUNTAMIENTO DE  
AZUQUECA DE  
HENARES

Calle Ciudad Real, 1 (El Foro)  
19200 Azuqueca de Henares  
(Guadalajara)

REVISTA AZUCAHICA

azucahica@azuqueca.net  
Tfno: 949 27 75 29  
Fax: 949 26 63 58

REDACCIÓN

Lourdes Manzano y Vanesa Algara

FOTOGRAFÍA

Álvaro Díaz Villamil

IMPRIME

EDITORIAL MIC

EDITA:

AYUNTAMIENTO DE AZUQUECA  
Depósito Legal nº GU-66-1981  
Prohibida la reproducción total o  
parcial de las informaciones publi-  
cadas en este número, salvo auto-  
rización expresa del Gabinete de  
Comunicación del Ayuntamiento  
de Azuqueca

Tirada: 14.000 ejemplares

SUMARIO

Balance del primer año de  
gobierno (pág. 5)

La Junta no ha  
convocado ayudas  
para las escuelas  
infantiles (pág. 6)



El Ayuntamiento reclama a la  
Junta políticas para el fomento  
del empleo (pág. 9)

José Luis Blanco, renovado como  
secretario local del PSOE (pág. 12)



Propuestas culturales  
para las tardes y noches  
del verano (pág. 15)

La Escuela Municipal de Idiomas  
recibe cerca de 500 solicitudes  
de nuevos alumnos (pág. 17)

Entrevista a  
Soledad Guerrero,  
presidenta de ADA  
(págs. 18 y 19)



Vega del Henares va a reducir la  
factura por la recogida de  
residuos (pág. 20)

Segundo plazo de inscripción en  
varios talleres (pág. 23)

Actividades nocturnas en la  
piscina de verano (pág. 25)

El programa  
Azuverano  
supera los 900  
usuarios en julio (pág. 27)



Últimas noticias de los equipos  
azudenses (pág. 29)

Y ADEMÁS... ESPECIAL DEL CENTRO DE EMPRESAS (PÁGS. 10 y 11)



Azuqueca de Henares

ANUNCIO DE EXPOSICIÓN PÚBLICA  
Y COBRANZA

Por Resolución de la Alcaldía, según el detalle que se indica, se han aprobado el/los siguientes padrones de recibos:

Tributos (ejercicio)	Período de pago
Tasa ayuda a domicilio	Del 21/5 al 23/7/2012 (marzo 2012)
Tasa servicios deportivos	Del 21/5 al 23/7/2012 (3er trimestre temporada 2011/2012)
Tasa cursos Casa de la Cultura	Del 21/5 al 23/7/2012 (3er trimestre temporada 2011/2012)
Tasa cursos Centro Social	Del 21/5 al 23/7/2012 (3er trimestre temporada 2011/2012)
Tasa ayuda a domicilio	Del 5/7 al 5/9/2012 (abril 2012)
Impuesto Bienes Inmuebles Urbana	Del 5/7 al 5/9/2012
Impuesto Bienes Inmuebles Rústica	Del 5/7 al 5/9/2012

Dichos padrones estarán expuestos al público en la Sección de Rentas y Exacciones de este Ayuntamiento para el examen y reclamaciones por parte de los legítimamente interesados, por periodo de quince días hábiles a contar del día siguiente al de la publicación del presente anuncio en el Boletín Oficial de la Provincia.

LUGAR DE PAGO Y DUPLICADOS:

Los pagos se pueden efectuar en cualquiera de las oficinas de todo el territorio nacional de las entidades financieras colaboradoras (bancos y cajas de ahorro), para lo cual será imprescindible la presentación del documento de pago. Los contribuyentes que no reciban los documentos de cobro o los hayan extraviado, podrán obtener un duplicado en las oficinas de LA CAIXA (entidad gestora de la recaudación municipal).

Se informa a los contribuyentes que las entidades colaboradoras no podrán poner restricciones de días ni horarios al cobro

de los tributos municipales, estando obligados a efectuar el cobro cualquier día de la semana en horario de apertura de la oficina (los carteles limitativos de horario de cobro no se refieren al Ayuntamiento sino a otras entidades).

Se recuerda la conveniencia de domiciliar el pago de los tributos, con el fin de evitar retrasos y posibles recargos tributarios, puesto que transcurrido el plazo de ingreso en periodo voluntario se exigirán las deudas por el procedimiento de apremio, produciéndose recargos de hasta un 20 por ciento.

Asimismo se informa que en la página [www.azuqueca.es](http://www.azuqueca.es) existe más información a disposición de los contribuyentes.

RECURSOS:

A. Recurso de Reposición: ante el Sr. Alcalde, en el plazo de un mes, a partir del día siguiente al de finalización de la exposición pública del presente anuncio.

B. Recurso Contencioso-Administrativo:

1. Denegación expresa del Recurso de Reposición. Ante los Juzgados Contencioso-Administrativo de Guadalajara en el plazo de dos meses a contar desde el día siguiente al recibo de la notificación de la desestimación del recurso de reposición.

2. Denegación presunta (silencio administrativo) del Recurso de Reposición: ante los Juzgados Contencioso-Administrativo de Guadalajara en el plazo de seis meses a contar desde el día siguiente a aquél en que el referido recurso de reposición ha de entenderse desestimado de forma presunta por silencio administrativo -este silencio se produce por el transcurso de un mes a contar desde el día siguiente a la interposición de dicho recurso de reposición sin que se haya notificado la resolución-. También se puede interponer cualquier otro que se estime conveniente.

Para favorecer que las empresas instalen sus sedes corporativas

## En los polígonos industriales se podrán construir edificios de hasta 60 metros de altura

El Pleno del Ayuntamiento de Azuqueca de Henares aprobó por unanimidad el 21 de junio una modificación del Plan de Ordenación Municipal que permitirá la construcción de edificios de hasta 60 metros de altura en las parcelas de suelo industrial del municipio que tengan una superficie superior a 50.000 metros cuadrados. Según explicó durante el debate plenario el concejal de Planificación Territorial, Julio García, con la supresión del límite que impedía este tipo de construcciones en suelo industrial, se pretende facilitar que las empresas instalen en el término municipal sus sedes corporativas, además de favorecer el mantenimiento y la implantación de actividades industriales.

García explicó que esta modificación de la ordenanza

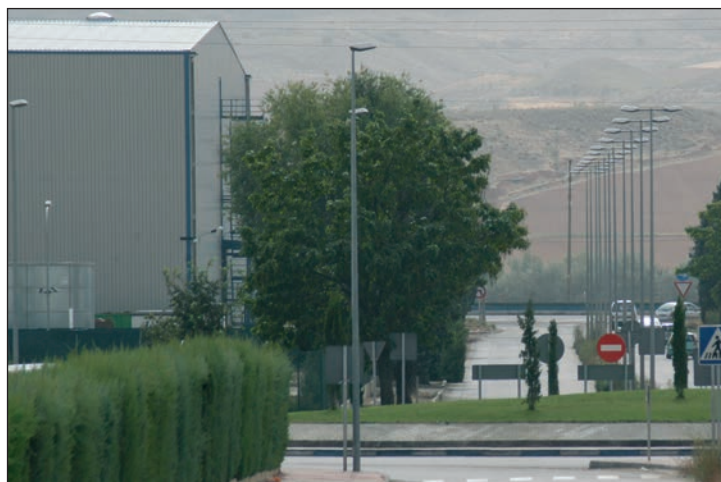

La modificación afecta al suelo industrial de todo el municipio

de suelo industrial responde además a la demanda planteada al Ayuntamiento por empresas de logística para la construcción de almacenes automáticos. "Se mantienen los límites de edificabilidad de las parcelas", precisaba

García, quien destacaba que esta modificación "permitirá a Azuqueca competir con otros municipios" a la hora de albergar actividades industriales que tengan necesidad o interés en construir en altura.



## Fermín Muñoz, renovado como Juez de Paz de Azuqueca

Con el respaldo de los tres grupos políticos del Ayuntamiento de Azuqueca de Henares (PSOE, PP e IU), Fermín Muñoz Sáez de Maturana ha sido renovado como Juez de Paz del municipio, responsabilidad que venía desarrollando desde junio de 2007. Los ediles de todos los grupos también apoyaron la propuesta para que Conrado Sánchez Rodríguez sea el juez sustituto.

Con el apoyo de PSOE e IU y la oposición del PP

## Aprobada una moción para que la Junta abone los intereses derivados de sus impagos al Ayuntamiento

El Pleno de Azuqueca aprobó, con los votos a favor de PSOE e IU y la oposición del PP, una moción presentada por el grupo socialista a favor de la Proposición de Ley de Garantía de los Pagos a las Corporaciones Locales. El texto pide al Gobierno regional que abone el tipo de interés de la operación de crédito firmada por el Ayuntamiento para hacer frente al pago a proveedores y a la que se ha recurrido, según explicó José Luis Escudero, portavoz del PSOE, debido a los impagos continuados de la Junta, así como el pago de todos los intereses y recargos que el Consistorio deba satisfacer como consecuencia de dichos impagos.

También con el apoyo de PSOE e IU y los votos en contra del PP, salió adelante la moción de IU en contra de los recortes del Gobierno de Cospedal en materia de prevención y extinción de incen-

dios forestales en Castilla-La Mancha.

El PP, por su parte, presentó dos mociones que fueron rechazadas: la que pedía una mayor protección y defensa de los animales con los votos en contra del PSOE y la relacionada con la creación de incentivos para la mejora del estudio y la educación de nuestros menores, con la oposición de PSOE e IU.

Asimismo, en el Pleno, se dio lectura a dos declaraciones institucionales: una de apoyo al Cooperativismo como "modelo de sociedad y economía más equilibrada y sostenible", y otra en relación con el Tratado sobre el Comercio de Armas para que prohíba la autorización de transferencias de armas cuando exista "un riesgo sustancial" de que vayan a usarse para cometer o facilitar violaciones graves de los derechos humanos.

## Breves

**Modificaciones del ICIO y de la tasa de declaración responsable.**— Por unanimidad, en la sesión plenaria del 21 de junio, el Ayuntamiento de Azuqueca de Henares aprobó sendas modificaciones de la Ordenanza Fiscal que regula el impuesto sobre Construcciones, Instalaciones y Obras (ICIO) y de la Tasa por expedición de licencias urbanísticas o realización de actividades de control derivadas de solicitudes de declaración responsable o comunicación previa. Estas modificaciones vienen motivadas por el cambio de la normativa estatal que determina que los locales de menos de 300 metros no requieren de licencia para iniciar su actividad. Los cambios suponen que el devengo del ICIO y de la tasa empiece en el momento en el que el titular del local presente la declaración responsable sobre su actividad.

**Consorcio energético de la Campiña.**— Los diez concejales del PSOE presentes el 21 de junio en el Salón de Plenos (la edil Beatriz Pérez no asistió a la sesión porque acababa de dar a luz) votaron a favor de los estatutos del Consorcio Energético de la Campiña de Guadalajara, mientras que los ediles del grupo municipal del PP y el representante de IU se abstuvieron, argumentando precipitación por parte del equipo de gobierno. Este resultado de la votación obliga a llevar este asunto a un próximo Pleno, dado que para su aprobación se requería de mayoría absoluta de la corporación. El responsable municipal de Desarrollo Sostenible, José Luis Blanco, señaló que el objetivo de este consorcio es "reducir los consumos energéticos y fomentar el ahorro y la eficiencia energética".

**Empresa taurina.**— Con los votos a favor de PSOE y de IU y la abstención del PP, el Pleno de Azuqueca aprobó el 21 de junio la constitución del Ayuntamiento como empresa taurina, de cara a la celebración de las fiestas de septiembre, tal y como se viene haciendo en los últimos ejercicios.



Pablo Bellido, en el balance de su primer año de gestión, acusa al gobierno regional de no apoyar e incluso oponerse a actuaciones del Ayuntamiento

# El alcalde lamenta las trabas de la Junta a proyectos beneficiosos para Azuqueca

El alcalde azudense, Pablo Bellido, lamentaba “la falta de apoyo e incluso la oposición” de la Junta de Comunidades de Castilla-La Mancha a proyectos “beneficiosos para los ciudadanos de Azuqueca”, a lo largo del año transcurrido desde las elecciones municipales y autonómicas de 2011. “Ha sido un año de avance para Azuqueca gracias a los esfuerzos hechos por el Ayuntamiento y también por los vecinos, que han logrado mantener servicios, pese a la disminución de ingresos”. El primer edil azudense denunciaba que la deuda de la Junta con el Ayuntamiento (10 millones de euros) “está colapsando la gestión municipal”, al tiempo que recordaba que se han reducido sustancialmente los ingresos del Ayuntamiento procedentes de la construcción, la participación en los ingresos del Estado y la recaudación municipal (por el aumento de la morosidad).

Durante el balance del primer año de gestión, el alcalde puso como ejemplo de la actitud de la Junta y del Ayuntamiento durante este año el proyecto del Centro de Empresas. “María Dolores de Cospedal, cuando llegó al Gobierno dijo ‘no’, pese a que este programa incentiva la actividad empresarial y el empleo, algo que, supuestamente, era una de sus prioridades”. Pablo Bellido recordó que ha sido el Ayuntamiento



Pablo Bellido junto al portavoz municipal del PSOE, José Luis Escudero

quien ha asumido la financiación que debería haber aportado la Junta.

Bellido lamentaba también la supresión de los planes de empleo y la paralización de las obras del Centro de Salud, de un nuevo colegio, del Ecobarrio y de la construcción de 172 viviendas protegidas en Azuqueca.

### Avances

En la parte positiva del balance, el alcalde destacaba de este primer año de gestión municipal, además del Centro de Empresas, la instalación de placas de energía solar fotovoltaica en cinco edificios municipales, la puesta en funcionamiento del Centro de Ocio, el mantenimiento de la Escuela Municipal de Idiomas pese a la retirada de la subvención de la Junta y las obras del tercer carril de la A2 y de la sede del Instituto Nacional de

la Seguridad Social, además de las actuaciones de mantenimiento y mejora de colectores.

Por su parte, el portavoz del equipo de gobierno, José Luis Escudero, destacaba las medidas de ahorro aplicadas por el Ayuntamiento. “Hemos reducido hasta casi la mínima expresión el capítulo de Fiestas, se han unificado los contratos de mantenimiento y se ha puesto en marcha el ‘portal del empleado’, lo que supondrá un ahorro sustancial en consumo de papel”, enumeraba el edil. Escudero destacaba el “refuerzo” del trabajo del Ayuntamiento con asociaciones como Cruz Roja, Proyecto Hombre y Guadaacoge y resaltaba el incremento en 70.000 euros de la partida del presupuesto municipal destinada a Cohesión Social e Integración, “para compensar los recortes de la Junta”.

## Un año negativo para el municipio, según PP e IU

El PP en el Ayuntamiento de Azuqueca ha calificado de “desastroso” el primer año de gestión del actual equipo de gobierno municipal. La edil Silvia García aseguraba que la mala gestión económica del equipo de Gobierno ha provocado la subida de las tasas de actividades deportivas y culturales. El PP también ha criticado que el Ayuntamiento no asumiera a las cuatro trabajadoras cuyos contratos fueron rescindidos cuando la Junta eliminó las subvenciones para los programas que desarrollaban. En cuanto a la deuda de la Junta, el PP ha calificado de “victimista” la actitud del equipo de gobierno y ha lamentado que no se tengan en cuenta “proyectos o ideas de la oposición beneficiosas para Azuqueca, como es el caso de las Patrullas Escolares”.

Para IU, el año transcurrido desde las elecciones de 2011 ha estado marcado negativamente por las mayorías absolutas (PSOE en el Ayuntamiento azudense y PP en la Junta ). “No negocian, imponen su voluntad, no resuelven los problemas, los agravan”, asegura el portavoz municipal de IU, Emilio Alvarado. Esta formación ha criticado duramente los recortes aplicados en el Ayuntamiento en servicios como la Limpieza, al tiempo que ha lamentado el despido de cuatro trabajadoras.



Azuqueca de Henares

### CONCEPTO

### PERÍODO DE COBRO

- |   |                       |
|---|-----------------------|
| • Tasa basura (1º semestre 2012)                        | Del 7/5 al 9/7/2012   |
| • Tasa suministro de agua (2º semestre 2011)            | Del 7/5 al 9/7/2012   |
| • Tasa de mercado (2º semestre 2012)                    | Del 7/5 al 9/7/2012   |
| • Tasa Ayuda a Domicilio (marzo 2012)                   | Del 21/5 al 23/7/2012 |
| • Tasa cursos Centro Cultural (3º trimestre 2011/2012)  | Del 21/5 al 23/7/2012 |
| • Tasa cursos Centro Social (3º trimestre 2011/2012)    | Del 21/5 al 23/7/2012 |
| • Tasa servicios deportivos (3º trimestre 2011/2012)    | Del 21/5 al 23/7/2012 |
| • Impuesto sobre Bienes Inmuebles Urbana (padrón 2012)  | Del 5/7 al 5/9/2012   |
| • Impuesto sobre Bienes Inmuebles Rústica (padrón 2012) | Del 5/7 al 5/9/2012   |
| • Tasa Ayuda a Domicilio (abril 2012)                   | Del 5/7 al 5/9/2012   |

### Entidades colaboradoras donde se puede efectuar el pago:

La Caixa\*, Ibercaja, CajaSol (Caja de Guadalajara), Bankia, Banesto, CCM  
\*Entidad gestora de la recaudación municipal

### TE INTERESA...

- Acógete al sistema de **pago fácil** y paga en 6 plazo sin intereses con un **ahorro** del 2 por ciento. Pregunta en el SAC del Ayuntamiento.
- Comunícanos tu **dirección fiscal** para que te lleguen las notificaciones sin problemas.
- **Domicilia** tus tributos, es la mejor manera de evitar recargos.

**La retirada de los 109 euros por plaza de la subvención hará que las familias tengan que pagar 262**

## La Junta no ha convocado ayudas a las guarderías para el curso 2012-2013

El Gobierno de Castilla-La Mancha no ha convocado las subvenciones que cada año venía destinando a financiar parte del precio de las plazas públicas de las escuelas infantiles de la región. En el caso de Azuqueca, la retirada de la aportación regional se traducirá en un incremento de 109 euros al mes, hasta llegar a 262,10 por plaza con estancia y comida, en la tarifa que tendrán que abonar las familias. Esta variación será efectiva de cara al próximo curso, a partir del mes de septiembre.

La concejala de Educación, Elisa Cansado, ha lamentado que “un servicio tan esencial para los niños y para las familias como es la atención a la infancia también sea víctima de los recortes desproporcionados del Gobierno de María Dolores de Cospedal” y

ha recordado que “desde el Ayuntamiento de Azuqueca llevamos meses pidiendo al Gobierno regional que dijese qué iba a hacer con estas ayudas, pero nuestras demandas –y las de otros muchos ayuntamientos de la región– han sido desatendidas porque el Gobierno de Cospedal no responde, no da la cara y no gobierna”.

La concejala de Educación ha señalado que “desde el Ayuntamiento de Azuqueca de Henares vamos a seguir insistiendo al Gobierno de María Dolores de Cospedal para que convoque estas ayudas, porque son esenciales para garantizar que las familias puedan disfrutar de una plaza pública de guardería a un precio razonable”. Asimismo, Elisa Cansado ha pedido a los padres y madres afectados por la no convoca-



**En Azuqueca hay 328 plazas de escuelas infantiles afectadas por la retirada de subvenciones del Gobierno regional**

toria de esta subvención “que también reclamen al Gobierno regional que ejerza sus funciones con responsabilidad y mantenga las subvenciones a los centros de atención a la infancia”.

### **Esfuerzo de Azuqueca en guarderías públicas**

La concejala azudense de Educación ha destacado que en los últimos años “el Ayuntamiento ha hecho un gran esfuerzo para dotar a Azuqueca de plazas públicas de guardería, y tenemos la

mayor oferta de la provincia por encima incluso de Guadalajara capital, que tiene el triple de habitantes”. Sin embargo, ha añadido Cansado, “de poco servirá este esfuerzo si ahora la Junta de Cospedal se empeña en poner trabas a la atención a la infancia pública y elimina las subvenciones a este servicio”.

En concreto, Azuqueca dispone en la actualidad de 328 plazas de escuelas infantiles afectadas por la retirada de las subvenciones del Gobierno regional.

**Durante todo el verano se admiten nuevas inscripciones**

## Cerca de 500 niños y jóvenes asisten en julio a los campamentos urbanos

Los campamentos urbanos que organiza en verano el Ayuntamiento de Azuqueca de Henares para facilitar la conciliación familiar y laboral suman en el mes de julio un total de 490 inscritos. “El plazo de solicitud se mantiene abierto durante todo el verano, por lo que seguramente la cifra final sea mayor”, explica la concejala de Educación, Elisa Cansado, quien recuerda que “el Ayuntamiento ha hecho un esfuerzo importante para ampliar la oferta después de que la Junta de Comunidades de Castilla-La Mancha haya eliminado los planes de empleo con los que se desarrollaba el programa de atención a la infancia”.

La oferta municipal contempla dos propuestas para niños y niñas de 3 a 12 años. “En el colegio La Paloma, los pequeños, además de divertirse con juegos y talleres, también van a dedicar parte de la jornada al refuerzo escolar y al aprendizaje de inglés, mientras que en la granja escuela que gestiona la Asociación de Padres de Personas con Discapacidad de Azuqueca (ADA) se han programado actividades lúdicas y de ocio”, detalla.

Por otra parte, como novedad, del 2 de julio al 31 de agosto, se ha lanzado en La Paloma un campus deportivo en inglés para niños y jóvenes de 8 a 18 años y que combina el apoyo al estudio,

### **Campamentos urbanos de verano**

- En el CEIP La Paloma, hasta el inicio del curso, para niños y niñas de 3 a 12 años. PRECIO por semana: de 10 a 14 h., 35 euros; de 7 a 14 h., 45 euros; y de 7 a 16 h., 67,50 euros (incluye comida).
- En la granja escuela, hasta el inicio del curso, para niños y niñas de 3 a 12 años. PRECIO por semana: de 10 a 14 h., 35 euros.
- Campus deportivo en inglés, hasta el 31 de agosto, para niños y jóvenes de 8 a 18 años. PRECIO por semana: de 10 a 14 h., 50 euros; de 7 a 14 h., 70 euros (incluye desayuno); de 7 a 17 h., 95 euros (incluye desayuno y comida).

\*También se pueden elegir días sueltos.

\*En caso de hermanos, el segundo tendrá un descuento del 5 por ciento

\*Inscripciones en [educacion@azuqueca.net](mailto:educacion@azuqueca.net) y La Paloma

con la práctica de natación, fútbol, atletismo y pádel, y conversaciones en inglés.

En todos los casos, la inscripción se puede hacer para semanas o días sueltos. “Además, se ofrecen varias franjas horarias para que el servicio se adapte mejor a las necesidades de cada familia”, señala la responsable municipal de Educación.

Elisa Cansado también destaca que “estos campamentos urbanos no sólo facilitan la conciliación, sino que también permiten la creación de puestos de trabajo”. En este sentido, la edil azudense explica que “para atender a los niños y jóvenes, se ha contratado a trece personas y también se cuenta con tres alumnos en prácticas”.



**En julio, volverán a la Escuela de Protección Ciudadana de Toledo**

## Empiezan a prestar servicio en prácticas los nuevos agentes de la Policía Local

La Policía Local de Azuqueca de Henares cuenta entre sus efectivos desde el día 18 de junio con los agentes en prácticas que están completando su periodo de formación, previo a su incorporación definitiva a la plantilla. Se trata de los alumnos de la Escuela de Protección Ciudadana de Toledo que superaron el proceso selectivo realizado por el Ayuntamiento azuquense para ampliar la plantilla de la Policía Local hasta los 41 agentes. Tras haber completado la primera fase de formación en la Escuela regional, están desarrollan-

do sus prácticas, de cuatro semanas de duración, en el municipio.

### Servicios a los ciudadanos

El alcalde, Pablo Bellido, acompañado de la concejala de Seguridad Ciudadana, Sagrario Bravo, daba la bienvenida a los nuevos policías el 19 de junio y les agradecía su disposición a desarrollar un oficio cuyo objetivo es "prestar servicios a los ciudadanos". El primer edil explicó a los agentes la importancia de "lo pequeño" en la tarea diaria de la Policía Local de un municipio como Azuqueca de



El alcalde, acompañado de la concejala de Seguridad, dio la bienvenida a los agentes en prácticas

Henares y les felicitó por sus resultados en la academia, dado que los futuros agentes azudenses están entre los más destacados de su promoción, según resaltó el jefe de la Policía Local azuquense, Antonio Manzanares.

La edil de Seguridad Ciudadana, Sagrario Bravo, ha explicado que los nuevos

agentes deberán volver a la Escuela de Protección Ciudadana el día 15 de julio para completar allí su formación. "Trabajamos con la previsión de que a partir de primeros de agosto se puedan incorporar ya de pleno derecho y de manera definitiva a la plantilla de nuestra Policía Local".

## Breve

### Cursos de iniciación a la informática para mujeres.

El Centro de la Mujer impartió del 11 al 22 de junio en el Cibercafé de El Foro una nueva edición del curso de iniciación a la informática. "Se trata de una actividad gratuita con la que se pretende que las mujeres vayan superando la brecha digital y aprendan a desenvolverse en internet y con el correo electrónico", explica la concejala de Igualdad de Oportunidades, Sandra Yagüe, quien recuerda que "estas sesiones se van a retomar en septiembre y se repetirán a medida que se vayan completando grupos". En este sentido, las interesadas pueden inscribirse en el Centro de la Mujer (c/ Peña de Francia, 4), en el teléfono 949 27 73 46 y el correo electrónico [centrodelamujer@azuqueca.net](mailto:centrodelamujer@azuqueca.net). Además, para completar la formación, a partir de julio también se van a organizar "talleres de búsqueda de empleo por internet para aquellas alumnas que hayan asistido previamente a las clases de alfabetización informática", avanza la edil.

**En virtud a un protocolo firmado por el Ayuntamiento, la Subdelegación y la Federación Unión Cerrajeros de Seguridad**

## Las víctimas de violencia de género podrán acceder a servicios de cerrajería gratuitos

La concejala de Igualdad de Oportunidades, Sandra Yagüe, suscribió el 12 de junio un protocolo con la Federación Unión Cerrajeros de Seguridad (UCES) para aumentar las garantías de protección de las víctimas de violencia de género. El convenio, firmado también por la Subdelegación del Gobierno en Guadalajara y los Ayuntamientos Guadalajara, Alovera, Cabanillas y Marchamalo, consiste en prestar servicios de cerrajería de manera gratuita a mujeres, en este caso de Azuqueca, que tengan "la orden de protección o pena en sentencia firme de prohibición de aproximarse a favor de la víctima de violencia de género, donde se especifique expresamente la autorización judicial para el cambio de cerradura", tal y como recoge el texto. El acuerdo contempla la sustitución del bombín o cilindro, de la cerradura completa o la



A la izquierda, la concejala de Igualdad de Oportunidades en el momento de la firma del protocolo (foto: Subdelegación del Gobierno en Guadalajara)

instalación de una segunda cerradura, sin coste alguno, incluido material, desplazamiento y mano de obra.

"Se trata de un medida más que pone de manifiesto el compromiso del Ayuntamiento de Azuqueca de Henares a favor de una igualdad real y plena entre hombres y mujeres, y en la lucha contra la discriminación por razones de género, una discriminación que tiene su

máximo exponente en la violencia", explica.

Más información, en el Centro de la Mujer (c/ Peña de Francia, 4), en el teléfono 949 27 73 46 y el correo electrónico [centrodelamujer@azuqueca.net](mailto:centrodelamujer@azuqueca.net).

**Teléfono de atención a las víctimas de violencia de género**

**016**

La Banda de Música actuará el 13 de julio, a partir de las 20 horas

## La plaza del General Vives acoge un nuevo concierto para apoyar al comercio local

El Ayuntamiento continúa en julio con el programa municipal de apoyo al comercio local. En concreto, el viernes 13 se ha organizado una nueva actuación de la Banda de Música de Azuqueca de Henares. "El concierto del 2 de junio tuvo muy buena acogida y reunió en la plaza del General Vives a un buen número de vecinos, lo que nos ha animado a repetir, aunque, en esta ocasión, se ha programado para la tarde, a las 20 horas", explica la concejala de Desarrollo Eco-

nómico, Industria y Comercio, Julia Miguel.

Esta cita se suma a otras iniciativas impulsadas en junio como el Mercado del Solsticio y la campaña 'Este viernes, tus compras a pie de calle' (ver información inferior). "Con estas acciones queremos dinamizar las zonas más comerciales del municipio, ofrecer alternativas de ocio a los ciudadanos y beneficiar a los establecimientos, tanto comerciales como de hostelería de la zona", resume la edil.



Muchos vecinos disfrutaron en junio del concierto ofrecido por la Banda de Música de Azuqueca

La Banda de Música está preparando un repertorio "variado y divertido", en palabras de su director, David Ortiz. "Además de pasodobles, interpretaremos temas más actuales como bandas sonoras de películas,

incluido el estreno de una pieza que acabamos de incorporar y que enlaza distintas canciones de *Grease*, y tributos a músicos como Glenn Miller, Tom Jones y los *Beach Boys*", avanza David Ortiz.

### OTRAS ACCIONES DE DINAMIZACIÓN



• **Mercado del Solsticio.**– Los días 23 y 24 de junio se instaló en la plaza del General Vives un Mercado del Solsticio que contó con cerca de 40 puestos con productos artesanos de todo tipo: desde alimentos hasta juguetes, pasando por bisutería, hierbas y especias. Además, para hacer más atractiva la visita, durante la jornada se programaron actividades de animación con música, talleres y espectáculos de malabares.

• **Campaña 'Este viernes, tus compras a pie de calle'.**– El 29 de junio, el Ayuntamiento de Azuqueca de Henares, en colaboración con las asociaciones FCG y FEDECO, puso en marcha la campaña 'Este viernes, tus compras a pie de calle', a la que se sumaron siete establecimientos: Muebles Rosan, Tejidos de la Sen, Platería Arias, Carlin, Imagen Peluqueros, Alza y Vinos para el Corazón. Todos ellos, sacaron durante la jornada algunos de sus productos a la calle, ocupando la vía pública, y en condiciones ventajosas para los compradores. El objetivo era "dar a conocer tanto a los vecinos, como a los visitantes, la variedad y calidad de los productos y servicios que ofrecen nuestros comerciantes, así como su profesionalidad y buena atención personal", explica la concejala de Desarrollo Económico, Industria y Comercio, Julia Miguel.

Los comercios participantes señalan que fue "una experiencia positiva" y piden que la iniciativa se repita cada mes. También animan a otros establecimientos a que se sumen a la campaña para lograr una mayor repercusión. En este sentido, Julia Miguel avanza que se van a mantener reuniones para estudiar la posibilidad de dar continuidad a esta campaña, así como para la elección de un día para su celebración.

## Es el porcentaje máximo permitido por ley Los libreros azudenses acuerdan aplicar un descuento del 5 por ciento en los libros de texto

De cara al próximo curso escolar, las librerías de Azuqueca de Henares van a aplicar un descuento del 5 por ciento, el máximo permitido por la ley, en la compra de libros de texto.

Los comerciantes pretenden "seguir apoyando a las familias" de la localidad des-

pués de que la Junta de Comunidades de Castilla-La Mancha suprimiera, salvo en el caso de las rentas más bajas, la gratuidad de los libros de texto para los seis cursos de Educación Primaria y los cuatro de Educación Secundaria Obligatoria (ESO). En su lugar, el Gobierno

### Librerías promotoras de esta campaña

- Papelería Albor II (avenida Guadalajara, 8-10)
- Azuempres (calle Gonzalo Torrente Ballester, 2)
- Librería Blanco (calle Ermita, 5)
- Carlin (calle Portugal, 6)
- Papelería Dalí (calle Dalí, 12)
- Papelería Dino's (calle Río Sorbe, 3)
- Librería Nuria Papelería (plaza Azafrán, 2)
- Librería Proa (calle de La Ermita, 5)
- Papelería Tizzas (calle La Flor, 4)

Regional ha lanzado un programa de reutilización, mediante préstamo, de los libros de texto desde tercero a sexto de Primaria y de pri-

mero a cuarto de la ESO. El plazo de presentación de solicitudes para acogerse a dicho programa permanece abierto hasta el 16 de julio.



Durante la clausura del Taller de Empleo 'Sostenibilidad'

## El Ayuntamiento reclama a la Junta programas para el fomento del Empleo

El equipo de gobierno del Ayuntamiento ha reclamado a la Junta de Comunidades de Castilla-La Mancha la puesta en marcha de proyectos y actuaciones en materia de Empleo. "Las administraciones regionales son las que tienen las competencias en materia de políticas activas de Empleo", recordaba el alcalde azuquense, Pablo Bellido, tras lamentar que el Gobierno regional haya suprimido los distintos programas que se venían desarrollando en los últimos años y que sólo en 2011 beneficiaron a 270 vecinos de Azuqueca de Henares. "Ayudar hoy en día es intentar generar el entorno más favorable para la creación de empleo", defendía el primer edil, el 14 de junio, durante la clausura del Taller de Empleo 'Sostenibilidad'.

"Por primera vez en 14 años, no vamos a tener continuidad en los Talleres de Empleo, porque la presidenta de Castilla-La Mancha, María Dolores de Cospedal, los ha eliminado", denunciaba el alcalde, ante los 24



Acto de clausura del Taller de Empleo 'Sostenibilidad' celebrado el 14 de junio en el Ayuntamiento

alumnos y los monitores de 'Sostenibilidad'.

"Los Talleres de Empleo -afirmó el alcalde- son buenos para los participantes, que amplían su formación de cara al mercado de trabajo, y, al tiempo, son buenos para los municipios, porque las actuaciones los mejoran". En este sentido, el alcalde recordaba que los participantes en el Taller han hecho mejoras en los depósitos de agua, en el parque de La Quebradilla, en el antiguo cuartel de la Guardia Civil, en rotondas y

jardines, en el Aula de la Naturaleza y la Reserva Ornitológica Municipal y en otros espacios.

Por su parte, la concejala de Desarrollo Económico, Industria y Comercio, Julia Miguel, detallaba que en cada uno de los dos módulos del Taller (Rehabilitación de edificios y Calidad ambiental) han participado 12 desempleados mayores de 25 años, "que han recibido una formación profesional combinada con un trabajo real, al tiempo que han percibido un salario".

## El PP, contra una moción que pedía planes frente al desempleo

El grupo socialista presentó en el Pleno del 21 de junio una moción sobre la puesta en marcha de planes y medidas contra el desempleo en Castilla-La Mancha y, en particular, en en Azuqueca de Henares, punto que contó con el apoyo de PSOE e IU y la oposición del PP. "Ante las cifras actuales de paro, es necesario poner en marcha políticas activas de empleo que permitan ofrecer una oportunidad de trabajo, aunque sea temporal, a las miles de familias que peor lo están pasando", señaló el portavoz del PSOE, José Luis Escudero, quien recordó que 270 azuquenses se beneficiaron en 2011 de alguna de esas políticas, como el Plan de Choque, el Programa Experimental o el Taller de Empleo.

El PP también votó en contra de una moción de IU contra la destrucción del Servicio Regional de Empleo decretada por el Gobierno del PP de Castilla-La Mancha.

## Breves

**Taller para la elaboración de currículum vitae.** - Desde finales de junio, la concejalía de Promoción Económica está desarrollando un taller gratuito para que los desempleados aprendan a redactar su currículum vitae. La concejala Julia Miguel ha explicado que "se había detectado la necesidad que tienen muchos desempleados de recibir formación y asesoramiento para elaborar su currículum vitae". "Nuestro objetivo es ayudar a los desempleados para que accedan en las mejores condiciones posibles al mercado laboral y, en este sentido, el currículum es fundamental porque es la carta de presentación", añade. Al cierre de esta edición de AZUCAHICA, se habían realizado dos talleres, con cinco alumnos cada uno. Los talleres se desarrollan los lunes de 10 a 12 horas en El Foro y los interesados pueden formalizar su inscripción en las dependencias de Promoción Económica, en El Foro.

**Paros en Isover.** - Un 65 por ciento de la plantilla de la factoría Isover de Azuqueca de Henares secundó los paros parciales convocados por CCOO y USO en junio, según ambos sindicatos. Los paros tenían como objetivo denunciar el incumplimiento del convenio colectivo por parte de la empresa, que había despedido a dos trabajadores de contratos relevo. Finalmente, la empresa modificó las causas de los despidos (disciplinarios) por lo que los sindicatos decidieron no convocar más movilizaciones.



### Empresarios y autoridades de Shanghai visitan Liconsa.-

Una misión comercial de empresarios y autoridades de Shanghai visitó el 28 de junio la planta que la empresa farmacéutica Liconsa tiene en Azuqueca. El alcalde, Pablo Bellido, asistió al encuentro entre la dirección de Liconsa y la delegación china, cuyo objetivo era estrechar vínculos y estudiar posibles fórmulas de colaboración empresarial internacional, ya que el grupo Chemo (al que pertenece Liconsa) tiene presencia en China desde 2006. El alcalde destacó la importancia estratégica de Azuqueca para el sector empresarial e insistió en la necesidad de que los Gobiernos central y regional "continúen trabajando en la mejora de la red de comunicaciones, porque eso nos hará más competitivos y permitirá atraer nuevas inversiones".

# Azuqueca Emprende **CENTRO**

La convocatoria para solicitar los despachos permanece abierta hasta el 10 de septiembre

## ‘Azuqueca Emprende’, un centro para apoyar a las nuevas empresas

La apertura del Centro de Empresas ‘Azuqueca Emprende’ está cada vez más cerca. Las obras de adecuación del local, ubicado en la avenida de Los Escritores, así como la instalación del mobiliario ya se han completado. Asimismo, los trámites administrativos están muy avanzados una vez publicados el reglamento de funcionamiento y los precios públicos. Por todo ello, el Ayuntamiento de Azuqueca de Henares tiene previsto que este nuevo servicio entre en funcionamiento el 1 de octubre y, previamente, hasta el 10 de septiembre, los interesados van a poder solicitar la cesión de los nueve despachos disponibles.

El alcalde azudense, Pablo Bellido, destaca la importancia del Centro de Empresas. “Esta nueva instalación municipal va a ser muy positiva para la ciudad y para la economía azudense ya que apoya la puesta en marcha de nuevos proyectos y ofrece a los emprendedores un espacio donde desarrollar su actividad en unas condiciones económicas más ventajosas que las existentes en el mercado”, afirma.

**Sin apoyo de la Junta**  
La concejala de Desarrollo

Económico, Industria y Comercio, Julia Miguel, lamenta la falta de compromiso del Gobierno regional. “La Junta ha desatendido el protocolo firmado para la financiación conjunta de este proyecto, por lo que, finalmente, el Ayuntamiento ha



El centro ‘Azuqueca Emprende’ ocupa dos locales municipales en los números 10 y 12 de la avenida de Los Escritores

tenido que aportar 200.000 euros, que se suman a los 200.000 euros concedidos

en una subvención por el Ministerio de Industria”.

“En este equipo de Gobierno siempre nos hemos esforzado para, en la medida de nuestras posibilidades, promover acciones que ayuden a paliar los efectos de la crisis y, por ello, a pesar de la falta de apoyo de la Junta y de la difícil situación económica, optamos por mantener este proyecto porque consideramos que es fundamental”, señala la edil.

Para Miguel, además de las ventajas que ofrece para los emprendedores, “este nuevo recurso también persigue otros objetivos como son el fomento de la diversificación productiva del municipio, la dinamización del tejido empresarial azudense para mejorar su competitividad, eficiencia y rentabilidad; favorecer la creación de puestos de trabajos y facilitar el intercambio de experiencias”.

**Asesoramiento integral**  
Las instalaciones del Centro de Empresas cuentan con un espacio para albergar el área

### Casi un centenar de proyectos atendidos en el primer semestre

La concejala de Desarrollo Económico, Industria y Comercio, Julia Miguel, insiste en la importancia de la apertura del Centro de Empresas ‘Azuqueca Emprende’. “Es un recurso que complementa la labor de la oficina de Promoción Económica ya que ofrece un espacio para que esos proyectos de negocios que llegan a esta oficina, una vez estudiada su viabilidad y completados todos los trámites, se conviertan en una realidad”, explica la edil.

Julia Miguel repasa los datos del primer semestre del año. “Entre enero y junio de 2012, el área municipal de Promoción Económica ha atendido 95 proyectos, de los cuales, tras un primer análisis, 74 eran viables y se continuó con el asesoramiento”, detalla la edil, quien añade que “finalmente, se han creado 25 empresas, a las que deben sumarse otras 13 que están aún en proceso de constitución, mientras que el resto se debieron abandonar, en la mayoría de los casos, por falta de financiación bancaria”.

La oficina de Promoción Económica presta una atención individualizada a lo largo de todo el proceso para la creación de una empresa: desde el análisis de la idea y la realización de un Plan de Viabilidad, pasando por la elección de la forma jurídica, la información sobre trámites administrativos (elaboración de estatutos, solicitud de subvenciones, tipos de contratos, etc.) y, en caso de ser necesario, la selección de personal. “Por supuesto, durante todo el proceso, se guarda una completa confidencialidad”, señala la edil.

### INFORMACIÓN ÚTIL

#### ♦ ¿Quién puede solicitar los despachos?

Este servicio se dirige a empresas y emprendedores, con preferencia para las iniciativas nuevas, es decir, que comiencen su actividad económica en el centro ‘Azuqueca Emprende’, o bien, que estén en proyecto, aunque deberán constituirse antes de su instalación. Si hay locales disponibles, también se admitirán, por este orden, empresas recientes –con una antigüedad inferior a los dos años– y aquellas que superen los dos años de actividad.

En todos los casos es necesario que el domicilio social de la empresa esté en Azuqueca de Henares y que el domicilio

de la actividad sea la sede del Centro de Empresas. No se admitirán solicitudes de actividades molestas, nocivas, insalubres o peligrosas. Asimismo, hay que presentar un proyecto que avale su viabilidad económica.

#### ♦ ¿Cuánto dura la cesión?

La cesión del despacho tiene una duración de 12 meses a contar desde la firma del contrato, que será prorrogado, salvo preaviso de alguna de las partes con un mes de antelación, por un plazo máximo de 12 meses más. Transcurrido ese tiempo, el contrato quedará extinguido a no ser que existan despachos libres en el Centro, en cuyo caso se podrá optar a prórrogas sucesivas de seis meses.



# DE EMPRESAS

## Azuqueca Emprende

de Desarrollo Económico del Ayuntamiento de Azuqueca y, de este modo, "poner a disposición de los emprendedores un servicio integral de asesoramiento a través de la oficina de Promoción Económica, que sólo en los seis primeros meses de 2012 ha atendido casi un centenar de proyectos", destaca Julia Miguel. "Es un dato que avala la necesidad de contar en el municipio con un Centro de Empresas que apoye y asesore a todas aquellas personas que están recurriendo al autoempleo".

Este centro dispone de nueve despachos disponibles para alquiler. "La convocatoria para solicitar el uso de estos espacios va a estar abierta hasta el 10 de septiembre y las personas interesadas pueden informarse en la oficina de Promoción Económica que, hasta la apertura del centro, se ubica en El Foro", explica la concejala, quien aclara que "una Comisión de Evaluación de Proyectos se va a encargar de estudiar la idoneidad de las peticiones recibidas y de evaluar la prolongación de los contratos de cesión".

### Criterios de valoración

En cuanto a los criterios de valoración, entre otros aspectos, se va a puntuar la viabilidad de la idea, el tipo de actividad, la forma jurídica de constitución de la empresa (con prioridad para las cooperativas y social-laborales), el número de contrataciones previstas, así como la experiencia y los conocimientos previos de los promotores en el campo del proyecto propuesto.

## Las instalaciones

**Recepción.**— El Centro de Empresas 'Azuqueca Emprende' se ubica en la avenida de Los Escritores, 10 y 12. La recepción presta servicio tanto a la zona que alberga a los emprendedores como al área municipal de Desarrollo Económico.

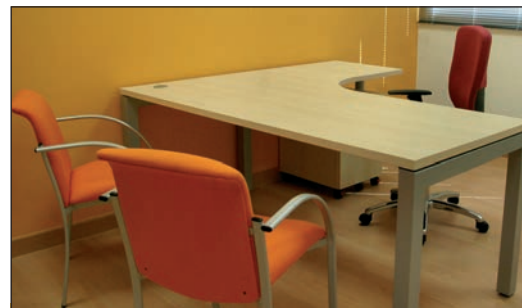

**Despachos.**— Este centro dispone de nueve despachos con superficies que van desde los 13 a 15 metros cuadrados. Todos ellos cuentan con un puesto de trabajo dotado, entre otros elementos, de armario, mesa, cajonera, sillas, un monitor de ordenador y preinstalación de línea de teléfono y ADSL.

**Zonas comunes,** que podrán utilizar tanto los usuarios del centro como otras empresas que lo soliciten: **1.**— Sala de reuniones para seis personas. **2.**— Sala de juntas con capacidad para diez personas y equipada con pizarra electrónica y posibilidad de realizar videoconferencias. **3.**— Sala de formación con puestos de trabajo para 20 alumnos y pizarra electrónica. **4.**— Sala de conferencias para un máximo de 60 personas y que dispone de pizarra electrónica, proyector, pantalla y audio.

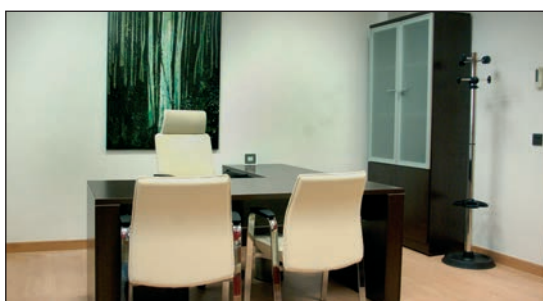
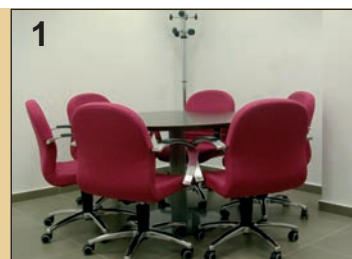

**Área de Desarrollo Económico.**— El Centro de Empresas dispone de una zona para uso municipal con tres despachos que van a albergar el área de Desarrollo Económico, Industria y Comercio del Ayuntamiento. Actualmente, este servicio se presta en El Foro, pero se trasladará a la avenida de Los Escritores en cuanto el centro abra sus puertas, previsto para el 1 de octubre.

### ♦ ¿Cuáles son las tarifas?

El precio del alquiler mensual de los despachos varía en función de su superficie y ronda entre los 142,89 euros, más IVA, por un local de 12,99 metros cuadrados y los 165,88 euros, más IVA, por uno de 15,08 metros cuadrados. Este precio incluye el coste de iluminación, climatización, preinstalación de la línea ADSL y limpieza. El gasto derivado del uso del teléfono e internet será sufragado por el usuario.

Para las zonas comunes, las empresas instaladas en el centro disponen, sin cargo alguno, de cuatro horas de uso. Si necesitan más tiempo, deben abonar el precio del alquiler, que varía según el espacio solicitado, la franja horaria y el uso de materiales. Además se han fijado precios para solicitantes externos.

### ♦ ¿Dónde puedo informarme?

En la oficina de Promoción Económica, que, hasta la apertura del Centro de Empresas, se ubica en la primera planta de El Foro (c/ Ciudad Real). Teléfono: 949 27 73 10. Correo electrónico: [promocioneconomica.tecnico@azuqueca.net](mailto:promocioneconomica.tecnico@azuqueca.net)

### ♦ ¿Cómo solicito un despacho?

El período de admisión de solicitudes está abierto de forma continua, pero el Ayuntamiento, a lo largo del año, convocará diferentes procesos para la adjudicación de despachos. Los interesados deben entregar por duplicado el formulario, junto con la documentación necesaria, en el SAC del Ayuntamiento y dirigirlo a la oficina de Promoción Económica.

**Anuncia que el partido trabajará para “mantener el Gobierno Local y recuperar la Diputación, la Junta y el Gobierno Central”**

## José Luis Blanco, reelegido como Secretario General del PSOE en Azuqueca

José Luis Blanco Moreno seguirá al frente de la Agrupación Local del PSOE en Azuqueca. Así lo decidió la Asamblea de la organización el 24 de junio, tras respaldar con un 96 por ciento de los votos la gestión desarrollada por la anterior ejecutiva local. En la nueva dirección de los socialistas azudenses repite también el presidente, Jesús Díaz Bueno. Se crea además una vicesecretaría general, al frente de la cual estará Otilia Sánchez. El resto de la ejecutiva está integrada por Juan Pablo Román (secretario de Organización y Administración), Míriam Moraga (secretaria de Igualdad, Cultura y Educación), Antonio Expósito (secretario de Formación y Acción Electoral), Aurelia Jerez (secretaria de Cohesión Social y Sanidad) y María Rosario Martín (secretaria de Política Municipal y Juventud).

### Objetivos

José Luis Blanco, tras mostrar su satisfacción por el apoyo de la asamblea a su gestión, anunciaba que los objetivos del PSOE en Azuqueca pasan por “consolidar y aumentar el apoyo de la ciudadanía, que



**Los miembros de la nueva ejecutiva del PSOE en Azuqueca, acompañados del Secretario de Organización provincial, Rafael Esteban (primero por la izquierda), y del Secretario Provincial del Partido y miembro también de la ejecutiva local, Pablo Bellido (primero por la derecha)**

hace un año eligió a Pablo Bellido como alcalde de Azuqueca por mayoría absoluta, y colaborar para que el PSOE vuelva a gobernar en la Diputación, la Junta de Comunidades y España con el fin de devolver a los ciudadanos las políticas sociales y los servicios públicos que el PP está desmantelando”.

El Secretario local de los socialistas señalaba que para cumplir con estos objetivos, se ha conformado una ejecutiva integrada por “personas muy

capacitadas para asumir las responsabilidades de área y con un alto grado de compromiso con el futuro de Azuqueca”. Junto a estos miembros elegidos por la asamblea, en la Agrupación Local estarán también tres integrantes de la Ejecutiva Provincial (el Secretario Provincial, Pablo Bellido; el Secretario de Política Municipal, Julio García; y la vocal Sandra Yagüe), además de un representante de Juventudes Socialistas.

## Representación azudense en la nueva dirección provincial del PP

En la nueva dirección provincial del PP, surgida del XII Congreso del partido en Guadalajara celebrado el 24 de junio, están presentes cuatro afiliados de Azuqueca de Henares: José Luis Moraga Céspedes, Silvia García Nieto, José Manuel Pérez Orozco y Sara Reguilón.

José Luis Moraga, concejal del Ayuntamiento azudense y portavoz del grupo municipal del PP, está al frente de una de las Secretarías de Área del Comité Ejecutivo Provincial, la de Acción Municipal, y Sara Reguilón, al frente de Comunicación.

Por su parte, la también concejala del Ayuntamiento azudense y viceportavoz del grupo municipal, Silvia García Nieto, así como José Manuel Pérez Orozco forman parte del cupo de vocales sometidos a votación en el Congreso.

En la dirección provincial del PP también está presente Gabino Cogollo, concejal del Ayuntamiento de Azuqueca durante varios mandatos municipales. En concreto, Cogollo es el Vicesecretario de Estrategia y Acción Electoral.

## Breve

**El PP pide más limpieza en la Avenida del Vidrio.**— El PP en el Ayuntamiento azudense, a través de una nota de prensa enviada el 5 de junio, reclamaba más limpieza en la avenida del Vidrio. “Hemos estado visitando la zona y hemos podido comprobar que las botellas de alcohol llegan hasta las vías del tren, con el consiguiente riesgo que eso acarrea”, denunciaba el portavoz del PP, José Luis Moraga. Desde el equipo de gobierno, el concejal de Mantenimiento Urbano, Rubén Carbajo, respondía que esa zona forma parte de la planificación de actividad de las brigadas municipales de limpieza viaria. “Lo que no podemos hacer es limpiar parcelas que no son de propiedad municipal; del mismo modo que el PP no nos pide que limpiemos las pintadas de los trenes, no debería pedir que con el dinero de los ciudadanos se paguen labores en zonas que no son municipales”, señalaba Carbajo.

El edil lamentaba que la zona haya sido objeto de actos vandálicos y aseguraba que “allí como en el resto del municipio, la policía tiene orden de actuar para evitar situaciones que atentan contra el mobiliario urbano”. Carbajo adelantaba que “está previsto lijar y volver a pintar los bancos e ir eliminando algunas pintadas realizadas en propiedades municipales, pero se hará de acuerdo a la planificación de trabajo de las brigadas”.

## El edil de Hacienda pide a Diputación que exija a la Junta el pago a los Ayuntamientos

El concejal de Hacienda en el Ayuntamiento de Azuqueca de Henares, José Luis Blanco, considera que “si la Diputación provincial de Guadalajara quiere ser útil a los municipios, debe exigir a la Junta de Comunidades de Castilla-La Mancha que pague a los Ayuntamientos”.

Blanco ha recordado que “Azuqueca tiene menor deuda a largo plazo por habitante que Guadalajara capital y que otros municipios de sus características” e insiste en que “el único problema económico que tiene Azuqueca es la deuda de la Junta, que ascien-

de a diez millones de euros”.

El edil ha explicado que el Ayuntamiento de Azuqueca ha presentado un plan de pagos a la Diputación para saldar la deuda pendiente. “Nosotros sí tenemos voluntad de pagar nuestras deudas, y si no lo hemos hecho ya es porque no hemos podido, dado que la Junta tiene una deuda creciente con el municipio”. Blanco, ha recordado que “la Diputación provincial es el Ayuntamiento de ayuntamientos, un valedor del municipalismo”, por lo que ha pedido la colaboración de la corporación provincial con los consistorios.



## En la Reserva Ornitológica

# Once voluntarios, en el campo de trabajo municipal

Un total de once voluntarios, siete varones y cuatro mujeres, han participado en el campo de trabajo organizado por el Ayuntamiento de Azuqueca de Henares en la la Reserva Ornitológica municipal, durante la primera semana de julio. Los participantes colaboraron en la fabricación de islas artificiales. "Tal y como ocurrió con las islas que se construyeron en los campos de trabajo internacionales que se desarrollaron en años anteriores –explica el concejal de Desarrollo Sostenible, José Luis Blanco–, éstas servirán como espacio de refugio para las aves, ya que pueden hacer uso de ellas a salvo del peligro que

suponen los depredadores". Par su fabricación, los voluntarios emplearon polietileno de alta densidad, un material que flota y que permite la inserción de plantas acuáticas. "De este modo se cumple un doble objetivo: la parte superior funciona como isla para las aves y la parte inferior se convierte en un espacio adecuado para anfibios y peces, con lo que se favorece la depuración del agua", detalla Blanco.

Los voluntarios del campo de trabajo tuvieron también la oportunidad de ampliar sus conocimientos sobre las aves, gracias a la formación, basada en la observación de las especies de la Reserva.



Los voluntarios recibieron un diploma al acabar el campo de trabajo

## Breves

**Prealerta por sequía.**– La Mancomunidad de Aguas del Sorbe (MAS) establecía a finales de junio el estado de prealerta por sequía, ante la disminución de las reservas del embalse de Beleña. Desde la Mancomunidad han pedido a los ciudadanos que hagan un consumo responsable de agua, teniendo en cuenta que las lluvias en verano, aunque se produzcan, no servirán para aumentar de manera significativa las reservas en el embalse. Al cierre de esta edición de AZUCAHICA, Beleña embalsaba 32,71 hectómetros cúbicos y el umbral de prealerta se establece para el mes de julio en 34,5 hectómetros y para agosto en 28,59.

**Río+20.**– Una treintena de personas participaron en la actividad organizada por el Ayuntamiento de Azuqueca el 22 de junio coincidiendo con la cuarta Conferencia sobre Desarrollo Sostenible organizada por Naciones Unidas en Brasil para conmemorar el vigésimo aniversario de la primera Cumbre de la Tierra. En Azuqueca se proyectó un documental sobre el actual modelo energético y se celebró un debate.



Las placas situadas en el edificio de El Foro han sido las primeras en ser instaladas

## Se están instalando placas en cinco edificios municipales

# Avanza el proyecto 'Azuqueca, ciudad fotovoltaica'

El proyecto de instalación de placas fotovoltaicas en cinco edificios municipales de Azuqueca de Henares ha cubierto una primera fase. "Ya se ha completado la instalación en la cubierta de El Foro", confirma el concejal de Desarrollo Sostenible, José Luis Blanco, quien también ha detallado que los trabajos, adjudicados a la empresa Estudios Integrales de Ingeniería SL., continúan en el edificio del colegio Maestra Plácida Herranz y del Centro de Ocio Río Henares, para lle-

gar más adelante al Centro de Adultos Clara Campoamor, y al polideportivo de La Paz.

En todos los casos, se instalarán 75 placas de 290 vatios, que conformarán instalaciones de 20 kilovatios. "Además de utilizar energías renovables, el Ayuntamiento conseguirá ingresos para las arcas municipales, al verter la energía producida con estas instalaciones en la red eléctrica y percibir dinero por ello", destaca José Luis Blanco.



**Limpieza del arroyo El Vallejo.**– Una veintena de voluntarios participaron el 23 de junio en la XVIII Salida de Campo organizada por el Ayuntamiento de Azuqueca de Henares y que tuvo como destino el arroyo de El Vallejo y el río Henares. Los voluntarios colaboraron en la limpieza del arroyo y tomaron muestras de agua para analizar su calidad. Además, la salida incluyó una marcha por el río, durante la cual un geólogo explicó a los participantes las características geológicas de la zona. El concejal de Desarrollo Sostenible, José Luis Blanco, agradeció a los voluntarios su participación en la iniciativa. "Estamos muy orgullosos de como están funcionando las Salidas de Campo, pero, sobre todo, estamos muy orgullosos de los vecinos que participan en ellas".



Por vez primera, se celebró en el patio del antiguo cuartel de la Guardia Civil

## Más de 60 narradores participaron en el Maratón de los Cuentos de Azuqueca

El 14 de junio, Azuqueca de Henares celebró el Maratón de los Cuentos, que en su decimoquinta edición reunió a más de 60 participantes. El alcalde azudense, Pablo Bellido, fue el encargado de abrir el Maratón, que, con el misterio como tema central, se desarrolló por primera vez en el patio del antiguo cuartel de la Guardia Civil.

Los niños protagonizaron buena parte del Maratón, como público y también como narradores. Entre quienes se subieron sobre el escenario estuvieron alumnos de varios centros educativos del municipio, los integrantes de la bebeteca de la

Biblioteca Municipal y la coral del Giovanni Antonio Farina, que interpretó dos canciones. El toque profesional lo puso el narrador invitado, Oswaldo. Además, por tercer año, los alumnos del taller municipal de Pintura ilustraron algunas de las historias contadas.

### Fomento de la lectura

La concejala de Cultura, Sandra Yagüe, destaca que el Maratón supone un impulso más a las actividades de fomento de la lectura que organiza durante el año la Biblioteca. "Se trata de una propuesta cultural que atrae a públicos de todas las eda-

Según la concejala de Cultura, Sandra Yagüe

## "El programa de la Biblioteca para apadrinar escritores noveles ha sido muy enriquecedor"

La concejala de Cultura, Sandra Yagüe, hace un balance "muy positivo" del programa de apadrinamiento de escritores noveles puesto en marcha en febrero por la Biblioteca Municipal 'Almudena Grandes' y que concluyó el 12 de junio con el encuentro con Mayte Esteban. "Se han cumplido los objetivos de poner en contacto a nuevos autores con el público, al tiempo que se da difusión a sus obras", destaca.

La edil agradece la colaboración e interés mostrado por los Clubes de Lectura de la Biblioteca -cinco en total con cerca de 130 integrantes-. "Cada mes, un club apadrinaba un escritor y, después de leer su libro, participaban en un encuentro para intercambiar impresiones y opiniones", explica. Esas sesiones, que estaban abiertas al público en general, "han sido muy enriquecedoras tanto para los escritores como para los lectores", añade.

Mónica Martín, con su novela 'Títeres'; Óscar R.



El programa acabó en junio con la escritora Mayte Esteban

Arteaga, con 'Nivaria'; Karol Scandiu y su libro 'Erótika'; Emilio Casado, con 'Crónica insignificante', y Mayte Esteban, con 'La arena del reloj', son los cinco autores que han participado en el programa. Todos estos títulos ya están a disposición de los usuarios de la Biblioteca y, pasado un tiempo, se incluirán en el catálogo colectivo de Clubes de Lectura para que puedan ser solicitados en préstamo por otras bibliotecas del país.



1.- El alcalde, Pablo Bellido, abrió el Maratón de los Cuentos. 2.- Los alumnos del taller municipal de Pintura ilustraron algunas de las historias. 3.- Un grupo de niños sobre el escenario montado en el patio del antiguo cuartel de la Guardia Civil. 4.- Oswaldo fue el narrador invitado.

des y muy heterogéneos, por lo que se convierte en un espacio de encuentro inter-

generacional entre personas con un interés común: la lectura y la narración", explica.

**Masajes para bebés.-** La Biblioteca Municipal impartió los días 19 y 26 de junio una nueva edición



del taller para bebés, en el que los participantes aprendieron técnicas de masaje con los que trabajar el esquema corporal y la relajación, así como juegos para favorecer el estímulo sensorial y emocional de los pequeños.

**Fin de curso.-** Los alumnos de los talleres municipales del Centro Cultural despidieron el curso en junio con exposiciones y exhibiciones. Es el caso de Pintura para niños y jóvenes (foto 1) y para adultos (foto 2), de Coro Infantil (foto 3), de Música (foto 4), y de Danza (fotos 5). El calendario de fin de curso se completa con la muestra de Pintura y Escultura que se puede visitar del 5 al 18 de julio en la Casa de la Cultura.





Para las tardes y noches de los meses de julio y agosto

## El programa 'Cultura en la calle' propone cine, teatro, música y humor

De cara al verano, el Ayuntamiento de Azuqueca de Henares impulsa 'Cultura en la calle', "un programa completo que responde a la demanda de los ciudadanos y que, gracias al apoyo de colaboradores y patrocinadores, se ha confeccionado siguiendo la máxima de la austeridad económica", explica la concejala del área, Sandra Yagüe.

"Hemos diseñado una oferta interesante, divertida y para todos que incluye cine de verano, teatro de calle para niños, actuaciones musicales y monólogos", repasa la edil, quien añade que "los vecinos de Azuqueca no tendrán que salir fuera para disfrutar de actividades culturales este verano".

Al igual que en la edición pasada, "aprovechando el

buen tiempo, algunas de las actividades se desarrollarán en parques, plazas y otros lugares públicos, unos escenarios situados en puntos clave de nuestro municipio con el objetivo de dinamizar esas zonas y favorecer a la vez la actividad de los comercios", destaca Sandra Yagüe. "Además, se vuelve a utilizar el patio del viejo cuartel de la Guardia

Civil para las proyecciones de cine –como ya se hizo el año pasado– y para alguno de los espectáculos, porque es un espacio que funciona muy bien".

### Una veintena de propuestas

El programa incluye ocho películas y once espectáculos de "gran calidad, en una apuesta continuada y firme por dar a conocer el patrimonio musical de Azuqueca y ofrecer a las vecinas y vecinos alternativas culturales y de ocio". A estas propuestas se suman los talleres culturales del verano (ver información inferior).

## Calendario de actividades

### Cine de verano

Los domingos, a las 22:30 h., en el patio del antiguo cuartel de la Guardia Civil. Entrada: 3 euros con Tarjeta Ciudadan@ y 3,80 euros sin ella.

**JULIO:** Día 8: 'The artist'

Día 15: 'Un golpe de altura'

Día 22: 'Cinco metros cuadrados'

Día 29: 'Sherlock Holmes: Juego de sombras'

**AGOSTO:** Día 5: 'Los descendientes'

Día 12: 'Los amos de Brooklyn'

Día 19: 'La invención de Hugo'

Día 26: 'Chronicle'

### Teatro

**Sábado 7 de julio, 20:30 h., patio del antiguo cuartel de la Guardia Civil:** espectáculo infantil 'Cuentos de aquí, de allá y de mi abuela también', de Arte Fusión Títeres. Entrada: 4 euros para los titulares de la Tarjeta Ciudadan@ y 4,80 euros para el resto de espectadores.

**Sábado 21 de julio, 20:30 h., en el Bulevar de Las Acacias:** espectáculo familiar 'Mobil Clown', de Muneka Producciones. Entrada libre.

**Sábado 28 de julio, 20:30 h., en el parque de La Ermita:** espectáculo familiar 'Martita sin banda', de Circo Culipardo. Entrada libre.

### Música y humor

**JULIO:**

– **Sábado 7, 23 h., cafetería de la Casa de la Cultura:** actuación del Grupo Nueva Ilusión.

– **Viernes 13, 20 h., plaza del General Vives:** concierto de la Banda de Música de Azuqueca de Henares.

– **Sábado 14, 23 h., cafetería de la Casa de la Cultura:** concierto de El secreto de Karnak (pop).

– **Sábado 21, 23 h., cafetería de la Casa de la Cultura:** monólogos con Ramón Guama.

– **Sábado 28, 23 h., cafetería de la Casa de la Cultura:** concierto de Cubaribe (música cubana).

**AGOSTO:**

– **Sábado 4, 23 h., en la cafetería de la Casa de la Cultura:** monólogos con Iser Ramos.

– **Jueves 9, 21:30 h., en la cafetería del Centro de Ocio Río Henares:** 'Continuo', concierto de European Jazz.

– **Jueves 23, 21:30 h., en la cafetería del Centro de Ocio Río Henares:** 'Poesía metropolitana', concierto de Korazón Crudo.



4



5

Se puede elegir entre clases de *Stop motion*, diseño de camisetas y baile español

## Hasta el 31 de julio se admiten inscripciones en los cursos de verano del mes de agosto

El 31 de julio se cierra el plazo de inscripción en los tres talleres que el Ayuntamiento de Azuqueca de Henares oferta en la Casa de la Cultura durante el mes de agosto. El programa incluye dos propuestas para jóvenes a partir de 14 años que se desarrollarán del 16 al 22 de agosto: *Stop motion* y Diseño y personalización de camisetas. Además, del 20 al 31 de agosto, se imparte el taller

'Vive el baile español', con clases de iniciación al flamenco en tres niveles a partir de los 4 años. Más información en la conserjería de la Casa de la Cultura (949 34 84 60).

Por otra parte, el 2 de julio dieron comienzo los cursos de Restauración de muebles, Fotografía, Fabricación de cometas y Encuadernación de libros, en los que se han inscrito 41 personas.

## Talleres anuales

Desde el 10 de julio se podrán consultar las listas de alumnos admitidos en los talleres que organiza el Ayuntamiento de Azuqueca de Henares en la Casa de la Cultura con carácter anual: Pintura, Escultura, Danza, Interpretación, Música y Coro infantil.

El plazo para formalizar la matrícula del curso 2012/2013 estará abierto entre el 23 de julio y el 7 de septiembre en la conserjería del centro, donde facilitarán la documentación necesaria. Los listados definitivos se publicarán a partir del 7 de septiembre.

## A través de una moción en el Senado

### El PSOE de Guadalajara impulsa un plan de reindustrialización del Corredor del Henares

El PSOE de Guadalajara ha presentado en el Senado una moción para pedir al Gobierno de España que declare el Corredor del Henares alcarreño como zona de reindustrialización. Ya ha recabado el apoyo de UGT y CC.OO. y se han previsto reuniones con las organizaciones empresariales, IU y PP.

Este plan contempla una dotación de 13 millones de euros, de los que uno se

destinaría a subvenciones y los otros doce, a préstamos en condiciones muy ventajosas para las empresas situadas en los márgenes de la A-2, desde Azuqueca de Henares hasta Torija, así como en los ejes que se extienden hasta Yunquera, Horche o El Casar.

Esta medida pretende corregir la tendencia de destrucción de empleo y pérdida de tejido industrial de los últimos años.



**Una manera diferente de aprender astronomía.**— Alumnos de Educación Infantil y Primaria de varios centros públicos de Azuqueca de Henares visitaron entre el 14 y el 22 de junio el Planeta Móvil que la Obra Social "la Caixa" instaló en el colegio Siglo XXI. Los escolares aprendieron astronomía a través de los vídeos proyectados en una cúpula hinchable.

## Estuvieron en el municipio del 7 al 8 de julio

### Azuqueca recibió a los mineros procedentes de Aragón en su camino hacia Madrid

La 'Marcha Negra' de los mineros procedentes de Aragón con destino a Madrid para reclamar al Gobierno central el mantenimiento de las ayudas al carbón llegó a Azuqueca en la mañana del 7 de julio. Alrededor de 80 mineros entraron al municipio por la carretera de Alovera, desde Marchamalo. Recorrieron el centro hasta el Ayuntamiento, donde fueron recibidos en el Salón de Plenos por el alcalde, Pablo

Bellido y por otros concejales del PSOE y de IU.

El primer edil felicitó a los mineros por su tenacidad. "Con vuestra lucha estáis diciendo por donde caminar; sois una esperanza para todos porque lucháis para defender vuestros trabajos, pero también los derechos de los ciudadanos del país; vuestra dignidad nos hace despertar", dijo el alcalde.

El Ayuntamiento puso a disposición de los mineros el

## Breves

**Patrullas Escolares.**— El Partido Popular de Azuqueca lamenta que el PSOE haya desechado su proyecto de Patrullas Escolares, para cuya elaboración "se consultó con otros municipios que ya contaban con este programa en marcha y se realizó un estudio de costes que se pasó por Registro Municipal", según la nota de prensa remitida. En respuesta, la concejala de Seguridad Ciudadana, Sagrario Bravo, asegura que el proyecto ha sido desestimado porque es inviable: "el PP no ha contado con las Asociaciones de Madres y Padres de Alumnos de los centros educativos; además, se propone un servicio realizado por voluntarios que no tienen autoridad alguna y, en tercer lugar, el presupuesto no incluye asuntos tan importantes como la contratación de un seguro de responsabilidad para los voluntarios o de los costes de formación", explica.

**Charla sobre la importancia de donar sangre.**— Alumnos de primero de Bachillerato del instituto azudense Profesor Domínguez Ortiz recibieron en junio una charla coloquio sobre la importancia de donar sangre. La sesión fue impartida por estudiantes del ciclo formativo de Emergencias Sanitarias del IES José Luis Sampedro, de Guadalajara, en el marco de un proyecto del Hospital Universitario de la capital alcarreña.

**Exposición sobre la historia del sello y la filatelia.**— Del 4 al 8 de junio, el colegio La Paloma acogió la exposición itinerante nacional en la que Correos, a través de doce paneles, presenta la evolución de la filatelia desde sus orígenes. La muestra, que desde septiembre ha visitado 14 centros educativos de todo el país, viaja desde el año 1998 por todo el territorio. Ya estuvo en el colegio Siglo XXI de Azuqueca en 2008 y la Asociación Filatélica AFNA ha solicitado su presencia en otros colegios del municipio para el próximo curso.



Entrada de la marcha en Azuqueca, por la carretera de Alovera.

polideportivo de La Paz, en la carretera de Alovera, para que pasaran la noche y voluntarios de las agrupaciones locales de Protección Civil

y Cruz Roja les ayudaron durante su estancia en Azuqueca.

El PSOE e IU se encargaron de proporcionarles alimentos.



**El próximo curso se enseñará inglés, francés y, como novedad, italiano**

## Cerca de 500 nuevos alumnos solicitan plaza en la Escuela Municipal de Idiomas

De cara al curso 2012/2013, la Escuela Municipal de Idiomas de Azuqueca de Henares (EMIA) ha recibido un total de 482 solicitudes de nuevos alumnos. "Como en convocatorias anteriores, las clases de inglés, con 395 preinscripciones, han sido las más demandadas", destaca la concejala de Educación, Elisa Cansado, quien añade que "se han presentado 52 instancias para las sesiones de francés y 35, para las de italiano".

En este sentido, la edil recuerda que la enseñanza de italiano se va a incorporar por primera vez al programa formativo de la EMIA. "Durante el plazo de preinscripción, se planteó la posibilidad de crear un grupo de iniciación (A1) siempre que existiera demanda y, final-

mente, la enseñanza de italiano va a ser una realidad porque se ha superado con creces el número mínimo de alumnos necesarios", explica Elisa Cansado.

A las solicitudes de nuevos alumnos deben sumarse las de aquellos que han decidido renovar la matrícula para continuar en la Escuela un curso más, cifra que, al cierre de esta edición de AZUCAHICA, aún no se conocía.

### Sorteo de plazas

En cualquier caso, la admisión será directa siempre que haya vacantes y, en los grupos donde el número de solicitudes supere al de plazas disponibles, está previsto que se realice un sorteo en el mes de septiembre, antes del inicio del curso, programado para el mes de octubre (más



**Entrega de diplomas.**— El alcalde Azuqueca de Henares, Pablo Bellido, y la concejala de Educación, Elisa Cansado, asistieron el 22 de junio a la entrega de diplomas con la que la Escuela Municipal de Idiomas cerró el curso 2011/2012. El primer edil felicitó a los alumnos por los buenos resultados obtenidos y les animó a seguir formándose porque "los idiomas resultan fundamentales en un mundo cada vez más internacional". Por su parte, la edil de Educación aseguró que "a pesar de la falta de apoyo económico de la Junta de Comunidades de Castilla-La Mancha, el Ayuntamiento va a seguir apostando por este servicio porque da respuesta a una demanda de los vecinos que crece año tras año".

información en la web municipal [www.azuqueca.es](http://www.azuqueca.es) y en [www.emiidiomas.com](http://www.emiidiomas.com)).

La concejala de Educación señala que "la Escuela, que se puso en marcha en 2010 con

240 plazas, ha vuelto a ampliar un año más el número de vacantes disponibles, hasta llegar a las 580, con el fin de dar respuesta a la demanda existente".

## Breves

**Becas de material escolar.**— El Ayuntamiento de Azuqueca de Henares publicará en el mes de septiembre las listas de los beneficiarios de las ayudas municipales para material escolar. La concejala de Educación, Elisa Cansado, explica que "en la concesión se va a dar prioridad a los alumnos de Infantil, así como a los matriculados en primero o segundo de Primaria ya que la Junta de Comunidades ha retirado la gratuidad de los libros en ese nivel". También recuerda que en la baremación de las solicitudes sólo se tiene en cuenta la renta per cápita.

**Nuevo envío de tapones.**— El Grupo Municipal del Partido Popular realizó en junio el tercer envío de tapones de plástico destinados a la Asociación 'Una sonrisa para Aitana', cuyo objetivo es recaudar fondos para ayudar a sufragar los tratamientos médicos de niños con graves enfermedades.

**Fin de curso.**— Con el fin de las clases, las escuelas infantiles, colegios, institutos y el Centro de Educación Permanente para Adultos de Azuqueca de Henares celebraron el inicio de las vacaciones con diferentes actividades. Los IES San Isidro (foto 1), Profesor Domínguez Ortiz (foto 2) y Arcipreste de Hita (foto 3), que además de Educación Secundaria imparten ciclos formativos e impulsan los programas europeos Leonardo y Erasmus, organizaron fiestas de graduación. La concejala de Educación, Elisa Cansado, que asistió a algunos de los actos programados, felicitó a los alumnos y agradeció la "importante labor" que desarrollan los docentes.

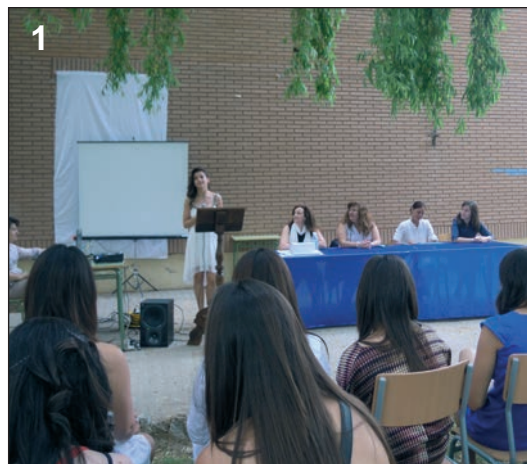



*Soledad Guerrero, presidenta de la Asociación de Padres de Discapacitados de Azuqueca (ADA)*

## “Los chicos de ADA se ganan el cariño de la gente”

Con veinticuatro años a sus espaldas, ADA, la Asociación de Padres de Personas con Discapacidad de Azuqueca, es uno de los colectivos más conocidos del municipio.

Los chicos y chicas de la asociación recorren cada mes las calles de Azuqueca repartiendo la revista AZUCAHICA, venden en el mercadillo plantas y bisutería hecha por ellos mismos, juegan al baloncesto, al fútbol sala y disfrutan de su ocio. Soledad Guerrero, la presidenta de ADA, habla de los proyectos y, sobre todo, de los chicos, “la razón de ser de la asociación”

**Pregunta: ¿Cómo surgió la idea de crear una asociación e Azuqueca centrada en las personas con discapacidad?**

**Soledad Guerrero:** La asociación nació en 1988 para dar respuesta a las necesidades de las familias que tenían hijos con discapacidad intelectual. Aunque los chicos estaban atendidos en centros en Guadalajara, por las tardes querían tener algún taller o actividad y de ahí surgió la asociación. Ahora mismo tenemos en torno a cien socios, la mitad de ellos familiares y la otra mitad, socios cooperadores.

**P: Cuando usted se convirtió en presidenta de la asociación, ¿qué objetivos se planteó?**

**R:** Era el año 1996 y pensamos que los chicos de Azuqueca no tenían por qué estar yendo todos los días de su vida a Guadalajara a que les atendiesen y por eso uno de los primeros objetivos fue crear un centro para ellos. En 1997, salió un plan de infraestructuras regionales en Castilla-La Mancha y nos pusimos en contacto con el Ayuntamiento para solicitarle un terreno. Entonces el alcalde era Florentino [García Bonilla] y nos dijo que si nos aprobaban la solicitud del plan de infraestructuras, nos buscarían un terreno. Como nos aprobaron

la solicitud, el Ayuntamiento nos cedió la parcela de la carretera de Villanueva y allí se hizo el Centro Ocupacional, cofinanciado al cincuenta por ciento por la Once y la Junta de Comunidades de Castilla-La Mancha. El 24 de mayo de 1999 descargaron en la parcela las “casitas”, como nosotros decíamos, del Centro Ocupacional y desde entonces estamos funcionando.

**P: Y trece años más tarde, el pasado 14 de mayo, el Ayuntamiento les ha cedido la parcela. ¿Qué ventajas supone?**

**R:** Esto es algo que veníamos planteándole al Ayuntamiento desde hace algún tiempo, que la cesión de uso se transformara en una cesión definitiva, limitada, eso sí, bajo la condición de que se mantenga su uso actual, de apoyo a las personas con discapacidad. A nivel de funcionamiento, no cambia nada, pero sí facilita a la asociación cosas como la petición de un préstamo, porque ahora ya tenemos algo que nos sirve de aval. Con la cesión, la asociación pasa a tener un patrimonio, aunque sea pequeño, y puede responder ante un préstamo. Además, la asociación ha invertido ahí un dinero (por cierto, lo último acabamos de terminar de pagarlo este



*“Si los chicos no tienen la oportunidad de ver cosas, nunca van a saber si les gustan o no; por eso, desde ADA les ofrecemos la posibilidad de que vayan y prueben”*

mismo mes), pero si no eres dueño del suelo, no eres dueño del vuelo.

**P: En esta parcela está el Centro Ocupacional, pero también otros servicios de la asociación.**

**R:** Sí. Tenemos el Centro Ocupacional, donde están los talleres por los que pasan a diario los chicos y chicas con discapacidad intelectual. Hay 18 personas allí y cuatro profesionales. Tenemos también una construcción que se hizo pensando en que funcionara como albergue, aunque no ha podido ser por su limitada capacidad y por las dificultades para su gestión. Desde hace varios años, se hace allí uno de los campamentos de verano del Ayuntamiento de Azuqueca. La Concejalía de Educación se encarga de todo y nosotros ponemos las instalaciones.

En lo que fue el primer depósito de agua de Azuqueca tenemos un almacén y un taller. Contamos también con un invernadero y un recinto donde están los animales: conejos, patos, gallinas... En la parcela hay también una zona de huerta y las cocheras.

**P. La asociación dispone además en Azuqueca de un piso tutelado para chicas. ¿Por qué lo pusieron en marcha?**

**R:** Lo abrimos en 1998 y en él viven seis chicas. Es una vivienda con apoyo y las chicas que hay ahora mismo tienen distintas necesidades. El objetivo que nos marcamos al abrirlo era conseguir que sus ocupantes tuvieran autonomía, con la supervisión justa. Abrimos el piso con una chica de Azuqueca porque su madre era muy mayor, no tenía más familia aquí y necesitaba un sitio donde estuviera atendida. Además, el piso da cobertura a chicas que tienen su familia fuera de Azuqueca y que tendrían que desplazarse cada día para acudir al Centro Ocupacional. Cuatro de ellas van a nuestro centro y otras dos a Las Encinas. Para los chicos hemos pensado también muchas veces en poner en marcha un piso, pero hasta el momento no ha cuajado nunca la idea.

**P: ¿A cuántos chicos atienden en la asociación?**

**R:** En el Centro Ocupacional tenemos ocho chicas y ocho chicos y en el piso tutelado tenemos a las seis chicas. Todos tienen entre los 22 años de la más joven y los 43 de la más mayor.

**P. ¿Y cuántos profesionales trabajan para ADA?**

**R:** Tenemos una psicóloga a





media jornada, un encargado de taller que es un educador, una técnico superior y el encargado de Jardinería; en la vivienda tutelada tenemos una gobernanta y tres cuidadoras. Además, en el Centro Especial de Empleo tenemos un encargado, un administrativo y tres chicos con discapacidad.

**P. ADA es una de las asociaciones más queridas en Azuqueca.**

R. Yo creo que sí, que nos miran con buenos ojos. Pero es que no se puede mirar de otra forma a nuestros chicos y chicas. En la asociación estamos para hacer lo que haga falta por los chicos, pero la imagen es la de ellos y son ellos los que se ganan el cariño de la gente.

**P. El invernadero es una de sus fuentes de ingresos.**

R. Sí. El invernadero funciona muy bien y las plantas las vendemos en la granja y en el puesto que instalamos los días que podemos en el mercadillo. No podemos ir siempre porque estamos condicionados por la disponibilidad de los profesionales y por las necesidades de la asociación. Este puesto no es rentable a nivel económico, pero sí socialmente. Los chicos se sienten integrados vendiendo sus cosas como cualquier otro mercader y la gente les conoce, algo muy importante.

**P. ¿Qué trabajos realizan en estos momentos?**

R. El fundamental es el reparto de la revista AZUCAHICA. Además, limpiamos los patios de los colegios, de dos de los institutos y del Centro de Adultos y estamos negociando la posibilidad de hacer algún trabajo de jardinería, también para el Ayuntamiento. Es fundamental que los chicos trabajen, teniendo en cuenta, lógicamente, sus limitaciones.

**P. ¿Cómo es un día cualquiera para los chicos?**

R. Acuden a los talleres, donde realizan distintas actividades. Ahora están haciendo mucha bisutería fimo [a partir de pasta moldeable] y jabones. La bisutería la vendemos en el merca-

dillo y los jabones han tenido muy buena aceptación, incluso nos los han comprado para regalar como detalles de boda o comuniones. Hacen los productos en función de la demanda. Es decir, si tenemos más demanda de jabones, en el taller se dedican a los jabones. También preparan las plantas para los días que bajamos al mercadillo.

**P. ¿Todos los chicos de la asociación son de Azuqueca?**

R. No. Tenemos tres de Villanueva de la Torre, una de Yunquera y otra cuya familia vive en Sigüenza. Las plazas que tenemos en el Centro Ocupacional son públicas y concertadas y eso significa que es la Junta de Comunidades quien determina qué personas las ocupan. Es decir, aunque tuviéramos una vacante, no podríamos decir desde ADA quien entra, sino que llega a través de la lista de espera de Bienestar Social.

**P. Ofrecer actividades para el ocio de los chicos es otra de las prioridades de la asociación, ¿verdad?**

R. El ocio que les ofrecemos es totalmente inclusivo. Se les van abriendo puertas para que ellos prueben y elijan. Tenemos un club de ocio que funciona fenomenal y a través del cual los chicos van a conciertos, a exposiciones, al cine, a la boletería e incluso de viaje, acompañados de voluntarias. Si no tienen la oportunidad de ver cosas, nunca van a saber si les gustan o no, así que desde la asociación les ofrecemos la posibilidad de que vayan y prueben. En cuanto a deporte, los chicos hacen fútbol sala y baloncesto y como probaron el pádel durante el encuentro de personas con discapacidad, ya tenemos a cuatro o cinco que están diciendo que quieren jugar a pádel.

**P. ¿Cómo están las cuentas de la asociación en estos momentos tan difíciles?**

R. Muy mal. Vamos pagando las cosas más importantes, como las cuotas de la Seguridad Social o el IRPF, pero los trabajadores no cobran desde enero. A estas alturas

## ENTREVISTA



**Los derechos de la Personas con Discapacidad Intelectual, objeto de reflexión en un encuentro regional en Azuqueca.**

Entre los días 22 y 24 de junio, Azuqueca fue la sede del XIV Encuentro Regional de Personas con Discapacidad, una cita anual que en esta ocasión se centró en el debate sobre los derechos de las personas con discapacidad y en la que participaron 80 personas procedentes de toda la geografía castellanomanchega. Soledad Guerrero explica que algunos de los chicos de ADA tienen un nivel de autonomía muy alto “y eso hay que aprovecharlo porque nadie mejor que ellos para reconocer sus derechos y reivindicarlos”.

La presidenta de ADA se muestra muy satisfecha de la experiencia. “Los chicos disfrutaron y pidieron repetir en Azuqueca el año que viene”. Buena parte del éxito lo atribuye Guerrero al hecho de que los participantes, a diferencia de otros encuentros en los que se alojaron en hoteles situados en polígonos industriales o áreas de servicio, estuvieron en el hotel Azuqueca, lo que les permitió “moverse por donde quisieron, sin depender de furgonetas o de terceras personas”. Durante su estancia en Azuqueca, los participantes en el encuentro participaron en clases de pádel y visitaron la Reserva Ornitológica y las aulas municipales Apícola y de la Naturaleza. La presidenta de ADA explica que la noche del viernes, pese a que algunos habían hecho un viaje muy largo, “se fueron de marcha”; el sábado participaron en los talleres y por la noche, después de “bailotear todo lo que quisieron”, completaron su tiempo de ocio en distintos grupos. “Los chicos necesitan su espacio, sin papá y sin mamá y estos encuentros funcionan muy bien”.

La presidenta de ADA destaca la colaboración y el apoyo que presta el Ayuntamiento de Azuqueca a este colectivo. “Siempre ha habido esa actitud positiva y una disposición a arrimar el hombro y a apoyar moralmente, algo muy importante”, agradece Guerrero.

no hemos recibido ni un céntimo de 2012 de la subvención de la Junta de Comunidades. Y como nosotros, el resto de la región. Estamos pagando lo que podemos gracias a las familias. Además de la cuota, que es casi simbólica, ya el año pasado se les planteó el problema, se les pidió que aportaran dinero y gracias a eso vamos tirando, pero, ya digo, sin poder pagar a los trabajadores. Ellos siguen porque son, además de verdaderos profesionales, muy responsables y están muy implicados en el trabajo, pero no cabe duda

de que no se puede ir con el mismo ánimo a trabajar.

**P. ¿Cómo les ha afectado el cierre de la oficina de FEAPS en El Foro como consecuencia de los recortes de la Junta?**

R. A la asociación menos que a las familias, porque nosotros tenemos una psicóloga que lleva un programa de apoyo. Las familias ahora acuden a nuestra psicóloga o a los Servicios Sociales. El de FEAPS era un equipo especializado en discapacidad, pero no se ha podido mantener porque no había dinero.

Se cambiarán los contenedores por otros de mayor capacidad y se reducirán las horas de apertura de los puntos limpios

## Vega del Henares reducirá en 600.000 euros la factura por la recogida de residuos

La factura que la Mancomunidad Vega del Henares paga a la empresa que se encarga de la recogida de los residuos en los municipios, Cespa, se va a reducir en 600.000 euros al año, tras la modificación del contrato aprobada en pleno y pendiente de su formalización, al cierre de esta edición de AZUCAHICA.

“En el pleno de diciembre –explica el presidente de Vega del Henares, José Luis Blanco–, la Mancomunidad acordó que se renegociara el anterior contrato para reducir las aportaciones de los municipios y las negociaciones han culminado con un acuerdo que supone una reducción que ronda el 20 por ciento con respecto al precio que veníamos pagando hasta el momento”.

En lo que a Azuqueca se refiere, esta rebaja del precio del servicio supondrá el pago de alrededor de 300.000 euros al año menos (la factura anual por la recogida de residuos asciende a 1.600.000 euros).

### Recogida y puntos limpios

“El ahorro se consigue mediante la intervención en el sistema de recogida y la modificación de los horarios de apertura de los puntos



Imagen de archivo de contenedores de basura en Azuqueca

limpios de Mancomunidad”, detalla José Luis Blanco. Una vez que entre el vigor el nuevo contrato, se sustituirán los contenedores para la recogida de residuos sólidos urbanos y envases (amarillos) por otros de mayor capacidad, de 3.200 litros frente a los 1.100 de los actuales.

Este cambio conllevará algunas variaciones en la actual distribución de los contenedores. “En puntos donde haya, por ejemplo, dos contenedores para la basura orgánica pasará a haber solo uno de mayor capacidad y, en otros casos, se concentrarán en un punto, con lo que se reducirán los

lugares de depósito”, detalla Blanco. Además, el nuevo contrato prevé que los camiones que recojan los residuos de los contenedores sean de carga lateral, en lugar de trasera como los actuales (salvo en el caso de los soterrados). “Estos cambios van a suponerle un ahorro anual a la Mancomunidad de 240.000 euros”, concreta el presidente de Vega del Henares.

En lo que se refiere a los ocho puntos limpios de la Mancomunidad se reducirán los horarios de apertura. En el caso de Azuqueca-Villanueva, la instalación abrirá 23 horas a la semana.

## Más de 900 contenedores en Azuqueca

En las calles de Azuqueca de Henares hay 917 contenedores para la recogida de los distintos residuos. De ellos, 566 son los destinados a la recogida de residuos sólidos urbanos (458 en la zona residencial y 108 en los polígonos industriales) y para envases hay 187, todos ellos de 1.100 litros de capacidad. A estos se suman los 91 contenedores para la recogida de papel y cartón y otros 73 para el vidrio (de 3,3 metros cúbicos de capacidad).

Con el nuevo contrato, la Mancomunidad pasará a contar en total con 501 contenedores para la recogida de residuos sólidos y 455 de envases, todos ellos de 3.200 litros de capacidad. El número de unidades destinado a cada municipio no se había concretado al cierre de esta edición de AZUCAHICA.

Del total de contenedores actuales en Azuqueca, 154 son soterrados. Para garantizar su recogida, se mantendrá el sistema de carga trasera, a diferencia del resto, para los que se empleará carga lateral.

La recogida de papel y cartón y vidrio queda fuera del contrato con Cespa porque se gestiona en Vega del Henares a través de Ecoembes y Ecovidrio, respectivamente.

## HORARIO DE VERANO DE SERVICIOS Y EDIFICIOS MUNICIPALES

- **Ayuntamiento:** julio y agosto, de lunes a viernes, de 8 a 15 h.
- **Servicio de Atención a la Ciudadanía del Ayuntamiento (SAC):** hasta el 24 de septiembre, de lunes a viernes de 8 a 15 h. y los martes de 8 a 19 h.
- **Casa de la Cultura:** desde el 2 de julio y hasta el 31 de agosto, de lunes a viernes, de 8 a 15 h.
- **Biblioteca Municipal:** desde el 2 de julio y hasta el 31 de agosto, de lunes a viernes, de 9 a 14:30 h. (sala de adultos) y de 10 a 14 h. (sala infantil).
- **Oficina Municipal de Información al Consumidor (OMIC):** en julio y agosto, de lunes a viernes, de 10 a 15 h.
- **Centro Social:** agosto, de 8 a 15 h.
- **Centro de Ocio:** del 1 al 31 de agosto, únicamente estará abierta la sala de juegos y la cafetería, de 9 a 21 h.
- **Oficina Municipal de Información Juvenil (OMIJ):** cerrada del 2 al 13 de julio; del 16 de julio al 31 de agosto, de lunes a viernes, de 10 a 14 h., y los miércoles, también de 17 a 20 h.
- **Servicio Municipal de Deportes** (pabellón Ciudad de Azuqueca): julio, lunes a viernes, de 10 a 13:30 h. y martes, también de 17 a 19:30 h; del 1 al 31 de agosto, de 9 a 14 h; a partir del 1 de septiembre, de lunes a viernes, de 10 a 13:30 h, lunes y jueves, también de 17 a 19:30 h.
- **INSTALACIONES DEPORTIVAS: Complejo San Miguel,** lunes a viernes, de 8 a 23 h., y sábados y domingos, de 8 a 22 h.
  - **Polideportivo Arroyo del Vallejo:** lunes a viernes, de 16 a 23h; sábados, 8 a 15 h.
  - **Polideportivo La Paz:** cerrado.



La edil de Seguridad Ciudadana recuerda algunos consejos de cara a las vacaciones

# Sagrario Bravo: “En Seguridad, la prevención es fundamental”

De cara a las vacaciones de verano, la edil de Seguridad Ciudadana, Sagrario Bravo, recuerda a la población que “en materia de Seguridad, la prevención es fundamental”.

“Los delincuentes pueden aprovechar las ausencias propias de estas fechas para acceder a nuestras viviendas; las Fuerzas y Cuerpos de Seguridad están a nuestro servicio y ante la más mínima sospecha es conveniente llamar a los teléfonos de la Policía Local (092) o de la Guardia Civil (062)”. “No obstante –continúa Bravo–, podemos adoptar algunas medidas, muy sencillas, que dificulten la actuación de los delincuentes, desde gestos elementales como cerrar puertas y ventanas, hasta alertar a los agentes si observamos comportamientos extraños de terceros”.

Asimismo, la edil recomienda “no difundir a través de las redes sociales las fechas en las que se va a estar fuera de casa”.

## CONSEJOS BÁSICOS DE SEGURIDAD

### AL AUSENTARSE DEL DOMICILIO, ASEGÚRESE DE QUE:

- Las diferentes puertas están cerradas con llave o con cadena de seguridad y no solo con el resbalón o pestillo y de que las ventanas se encuentran también perfectamente cerradas.
- Es recomendable dejar algunos signos externos que hagan pensar que la vivienda no está vacía.
- Estas precauciones deben adoptarse también durante las noches, especialmente en viviendas unifamiliares.
- LLAME A LA POLICÍA LOCAL (092) O A LA GUARDIA CIVIL (062):
- Si detecta la presencia de grupos de personas que actúan de manera extraña. Algunos de estos comportamientos pueden ser:
  - Que simulen el reparto de publicidad y accionen los timbres de las viviendas con el objetivo de saber si hay alguien en el interior de las mismas.
  - Que llamen a las viviendas y si se les contesta disimulen preguntando por calles próximas o por personas que supuestamente viven en la zona.
  - Que circulen en vehículos controlando las salidas o las entradas de los vecinos de la zona.
  - Que lleguen a la zona en grupo, se separen y, posteriormente, realicen llamadas mediante teléfonos móviles.

### TENGA EN CUENTA QUE:

Si, sin causa alguna, el teléfono móvil pierde su cobertura, es posible que se haya activado un inhibidor de frecuencia para inutilizar los sistemas de alarma conectados a la telefonía móvil.

Si se produce un corte en la línea telefónica, puede deberse a la sustracción del cable.



Imagen del baile del año pasado

## El sábado 28 de julio, a partir de las 19:30 horas El parque de La Quebradilla acoge la celebración del Día del Abuelo

El Ayuntamiento de Azuqueca de Henares celebra el 28 de julio el Día del Abuelo con un variado programa de actividades. “Se trata de una sencilla fiesta con la que se quiere rendir homenaje a los abuelos y reconocer el apoyo que prestan a las familias”, explica el concejal de Promoción de los Mayores, Santiago Casas, quien recuerda que “los más pequeños también están invitados”.

La jornada comienza a las 19:30 horas en el parque de La Quebradilla con el taller ‘Creación de nuestro árbol genealógico’ y la muestra ‘Y tú, abuelo, ¿quién eres?’ con fotografías antiguas y actuales. “Para preparar esta exposición necesitamos la colaboración de nuestros mayores, que deben ceder-nos sus fotos de ayer y de hoy”, señala Casas. Los interesados tienen de plazo hasta el 15 de julio para entregar sus imágenes en el Centro de Ocio Río Henares. Además, “para facilitar las relaciones intergeneracionales, mayores y niños podrán compartir juegos, tradicionales y más actuales, y trucos de magia”, avanza el edil azudense.

Como colofón, desde las 22:30 horas y hasta la medianoche, habrá “un baile para todos, con un repertorio que incluirá temas musicales más populares, clásicos y modernos”, concluye Santiago Casas.



**Entrega de diplomas de los cursos de español para extranjeros de Cáritas.**– Cáritas de Azuqueca de Henares celebró el 22 de junio el final de las clases de español para extranjeros con la entrega de diplomas a los alumnos. Un total de 197 personas han asistido a estas sesiones formativas para adultos, que son gratuitas e imparten voluntarios.

**Telecomunicaciones y energía acumulan la mayor parte de las consultas y demandas**

## La Oficina de Consumo ha realizado 939 atenciones en el primer semestre del año

Entre los meses de enero y junio de 2012, la Oficina Municipal de Información al Consumidor (OMIC) de Azuqueca de Henares ha realizado un total de 939 atenciones, de las cuales 709 eran consultas y 230, demandas, lo que engloba tanto quejas, como reclamaciones y denuncias. “Si se compara con los datos del año pasado, se ha producido un incremento cercano al 18,6 por ciento”, detalla la concejala de Consumo, Elisa Cansado.

Como en ocasiones anteriores, los sectores de las telecomunicaciones, es decir, telefonía móvil y fija y acceso a internet, así como de la energía, en concreto, gas y suministro eléctrico, acumulan el mayor número de atenciones hasta llegar al 56 por ciento. “En el caso de la energía, se ha experimentado un considerable aumento a raíz de la liberalización del

mercado y a los problemas que se derivan por el cambio de compañía”, aclara la edil.

Elisa Cansado destaca la importancia de este servicio ya que “las cifras demuestran que cada año son más los ciudadanos que acuden a la OMIC para aclarar sus dudas o gestionar sus demandas”. La edil, no obstante, lamenta que “debido a los recortes realizados en materia de Consumo por la Junta de Comunidades de Castilla-La Mancha, la labor de asesoramiento de la oficina no se pueda complementar con el papel formativo que aportaba el Centro de Formación del Consumidor y la mediación para la resolución de conflictos que realizaba el Colegio Arbitral”. “Eran dos recursos muy demandados, pero son competencia del Gobierno regional y, por tanto, el Ayuntamiento no puede mantenerlos abiertos”, concluye.



**Visita de un gerente de Tecnologías de la Información de Perú.**— La Oficina Municipal de Información al Consumidor (OMIC) de Azuqueca de Henares recibió en junio la visita de Gerardo R. Cortijo, gerente de Tecnologías de la Información del municipio de Ate en Lima (Perú), en el marco de un programa que impulsa la Dirección General de Salud Pública, Drogodependencias y Consumo de la Junta de Comunidades de Castilla-La Mancha.

El gerente peruano, que estuvo acompañado por la concejala de Consumo del Ayuntamiento azudense, Elisa Cansado, recibió explicaciones sobre el funcionamiento de este centro, así como de los servicios que presta. “La elección de la OMIC de Azuqueca, que abrió sus puertas en 1990, no es casual, sino que es un reconocimiento a la labor de sus profesionales y a la trayectoria de este centro, que es una referencia en la región”, destaca la edil.

## Sucesos

**Secuestro exprés de un azudense.**— Un vecino de Azuqueca sufrió un secuestro exprés el 27 de junio, cuando dos toxicómanos le sorprendieron en el garaje de su domicilio. A punta de destornillador y bajo amenazas, le obligaron a subir al coche, le sustrajeron todos los efectos de valor que portaba en ese momento, le obligaron a sacar 300 euros en un cajero automático. La víctima fue liberada por la Guardia Civil, que interceptó el vehículo cuando se dirigía a gran velocidad a comprar droga al poblado marginal de Valdemingómez (Madrid). Los detenidos son P.R.O.Z. y M.A.N.M.

**Conducía sin carné.**— Una patrulla de la Guardia Civil que se encontraba realizando un servicio de seguridad ciudadana en Azuqueca detuvo a mediados de junio a M.A.O.B. por un delito contra la seguridad colectiva. Esta persona conducía un vehículo, a pesar de carecer del correspondiente permiso debido a que le consta una suspensión cautelar de la licencia.

**Detenciones por orden judicial.**— Durante el mes de junio, la Guardia Civil ha realizado tres detenciones por orden judicial en Azuqueca de Henares. En concreto, agentes de la Benemérita detuvieron el día 22 a J.M.R.N., sobre el que pesaba una orden de búsqueda, detención e ingreso en prisión ordenada por el Juzgado de lo Penal número 1 de Guadalajara, así como a M.P.P., por orden directa del Juzgado de Instrucción número 1 de Getafe. Además, el día 25 arrestaron a C.G.E. que tenía una orden de búsqueda, detención y prisión ordenada por el Juzgado de Primera Instancia e Instrucción número 4 de Arganda del Rey (Madrid).

**Con el fin de prevenir problemas de salud derivados de las altas temperaturas**

## El Ayuntamiento difunde consejos para combatir el calor

De cara a los meses de verano, el Ayuntamiento de Azuqueca de Henares ha recopilado una serie de medidas preventivas con las que paliar los efectos de las altas temperaturas que “pueden provocar deshidratación o el agravamiento de enfermedades crónicas”, explica la concejala de Protección de la Salud, Elisa Cansado, que repasa algunos de los síntomas: calambres musculares en distintas partes del cuerpo, agotamiento, aturdimiento, debilidad o insomnio habitual. “Ante cualquier duda, es conveniente pedir consejo al médico y, si es necesario, prestar ayuda o solicitarla”, añade.

“Son recomendaciones muy sencillas y elementales, pero, al mismo tiempo, fundamentales para no llevarse sustos”. En este sentido, la edil azudense insiste en “beber mucho líquido –entre dos y tres litros al día–, llevar la cabeza cubierta con gorras o sombreros y evitar las sali-

das y las actividades en las horas centrales del día, entre las 12 y las 16 horas, incluso en días nublados”.

### Uso de protectores solares

Otras medidas son el uso de gafas de sol, pasear por zonas frescas, mantener las ventanas cerradas cuando la temperatura exterior sea superior a la interior, utilizar ropa fresca, ligera y holgada y productos de protección solar adecuados a la edad, tipo de piel y zona del cuerpo en la que se aplican. Además, estos protectores deben aplicarse treinta minutos antes de exponerse al sol y renovarse cada dos horas y después de cada baño. En el caso de los niños, se debe evitar especialmente que los menores de tres años estén al sol.

Por otra parte, la concejala de Protección de la Salud recuerda que las medicinas deben guardarse en un lugar fresco ya que el calor puede alterar su composición y efecto.



La oferta incluye Danza del vientre, *Funky hip hop*, Batería y Guitarra

## El 3 de septiembre se abre la inscripción de nuevos alumnos en los talleres para jóvenes

Del 3 al 14 de septiembre permanece abierto el plazo de inscripción de nuevos alumnos en los talleres anuales que el Ayuntamiento de Azuqueca de Henares organiza para jóvenes de 12 a 35 años. Para ello, se debe entregar en la Oficina Municipal de Información Juvenil (OMIJ) de El Foro la solicitud y el resguardo bancario del pago de la tasa.

La oferta para el curso 2012/2013 contempla clases de Danza del vientre y *Funky*

*hip hop*, Guitarra y Batería. El precio por trimestre es, en el caso de las clases de baile, de 60 euros para los titulares de la Tarjeta Ciudadan@ y 70 euros para el resto, y, para las clases de música, de 85 y 100 euros, respectivamente.

### Renovaciones

Por otra parte, la treintena de antiguos alumnos que renovaron su plaza en junio deben pagar la matrícula del nuevo curso también entre el 3 y el 14 de septiembre.



### Muestra de fin de curso

Los alumnos de los talleres municipales para jóvenes despidieron el curso con una muestra celebrada el 15 de junio en la parte trasera de El Foro. La cita reunió a un gran número de vecinos (foto 1), que asistieron a las coreografías de Danza del Vientre y *Funky hip hop* y las actuaciones de Guitarra (foto 2) y Batería. Además, el taller 'El rincón del arte' recopiló algunos de los trabajos realizados durante el curso y, además, impartió una sesión formativa (foto 3).



A través de la aplicación *WhatsApp* para teléfonos móviles con conexión a internet

## La OMIJ lanza un servicio de información por mensajería instantánea

La Oficina Municipal de Información Juvenil (OMIJ) del Ayuntamiento de Azuqueca de Henares suma una nueva forma de comunicación para dar a conocer sus actividades y noticias. A su presencia en las redes sociales de *Facebook* y *Twenti*, se añade ahora un servicio de información a través de *WhatsApp*, una aplicación para teléfonos móviles con conexión a internet que permite el envío de mensajes de manera instantánea.

Los interesados tienen que rellenar una solicitud, que está disponible en la web [www.azuqueca.es](http://www.azuqueca.es), y presentarla en la OMIJ, ubicada en la planta baja de El Foro, o enviarla por correo electrónico a la dirección [omij@azuqueca.es](mailto:omij@azuqueca.es).

"Los inscritos recibirán información útil y actualizada sobre propuestas de ocio y tiempo libre, convocatorias, concursos, becas y cualquier otra materia que les pueda resultar interesante", avanza la concejala de Juventud, Sagrario Bravo, quien insiste en "la importancia de adaptarse a las formas de comunicación que usan hoy en día los jóvenes para, de este modo, lograr que la difusión sea mayor y, sobre todo, inmediata".

En este sentido, la Concejalía de Juventud está presente en *Facebook* con el perfil *Juventud Azuqueca El Foro*, que supera los 1.400 amigos, mientras que en *Twenti* ronda los mil seguidores a través del perfil *Juventud Azu El Foro*.

### Actividades de verano

- **Martes y jueves de julio, de 19:30 a 21:30h.** TALLER 'El rincón del arte' dedicado a la goma-eva. Actividad gratuita para jóvenes de 12 a 35 años.
- **Miércoles y viernes de julio y agosto, de 12 a 14 h.** SALA DE JUEGOS de El Foro para jóvenes de 12 a 17 años. Con fútbol, ping pong, juegos de mesa y billar.
- **Durante todo el verano:** SALA DE AUDIOVISUALES. Se puede reservar para jugar a la consola en pantalla grande. Mínimo: grupos de cinco personas.
- **Viernes 31 de agosto:** GRAN JUEGO en el parque de La Quebradilla, para jóvenes de 12 a 17 años

Del 17 de julio al 7 de septiembre

## Reapertura de la inscripción en varios talleres municipales

El Ayuntamiento abre del 17 de julio al 7 de septiembre un nuevo plazo de inscripción en varios talleres municipales para cubrir las vacantes disponibles y posibles bajas. En concreto, se puede solicitar las clases de Gimnasia para mayores, Bailes de salón, Mimbres, Cerámica y Manualidades. Las plazas se cubrirán por orden de llegada y los inte-

resados pueden informarse en el Centro de Ocio.

Por otra parte, las personas admitidas tienen hasta el 15 de julio para formalizar la matrícula con el pago del primer trimestre o del curso completo mediante el pago de liquidación número 334 que se puede recoger en el Servicio de Atención a la Ciudadanía (SAC).





La asamblea de AECC de Azuqueca organizó una charla sobre la prevención del cáncer en el programa de actos del Día de la Mujer

**La expresidenta señala que este paso les ha provocado “muchísima tristeza y desencanto”**

## Dimite en pleno la Junta Local de la delegación de AECC en Azuqueca

La Junta Local de la Asociación Española Contra el Cáncer (AECC) en Azuqueca de Henares presentó el 18 de junio la dimisión en pleno debido al “lamentable desencuentro con la gestión de la Junta Provincial de Guadalajara y la ausencia de comunicación, principalmente en la persona de su presidente”. “Hemos informado de la situación a la sede central en Madrid y estamos a la espera de su respuesta”, explica Rufina Fernández, expresidenta de la delegación azuquense, constituida en noviembre de 2011.

“Nos vamos con la cabeza muy alta por la labor que hemos desarrollado en estos meses, aunque también sentimos mucha tristeza y desencanto por haber tenido que dar este paso”, afirma.

“Teníamos muchas ganas y habíamos programado muchas actividades y proyectos, pero desde Guadalajara nos han impedido ponerlos en marcha”, lamenta Fernández. No obstante, “la experiencia ha sido muy gratificante porque, desde el principio, nos hemos sentido muy arropados por Azuqueca”.



**Control de la hipertensión.**— La Asociación de Enfermos del Corazón, con el apoyo de la asamblea local de Cruz Roja de Azuqueca y la colaboración del Ayuntamiento, desarrollaron el 6 de junio una campaña de control de la tensión arterial en el mercadillo azuquense. “El Ayuntamiento no tiene competencias directas en materia de Sanidad, pero trabajamos junto a las asociaciones sanitarias locales en la promoción de hábitos de vida saludable entre nuestros vecinos y prestamos, en la medida de nuestras posibilidades, atención a las demandas que plantean estos colectivos”, señaló la concejala de Promoción de la Salud, Elisa Cansado.

## Breves

**Presentación de la Unión Deportiva Vegetariana.**— El 6 de junio se presentó en Guadalajara la Unión Deportiva Vegetariana, un club de ámbito nacional con sede en Azuqueca de Henares. Actualmente, ronda el medio centenar de miembros, todos ellos vegetarianos o veganos aficionados al deporte. Más información en la página web [www.veggie-runners.es](http://www.veggie-runners.es).

**Nuevo vicario territorial del arciprestazgo de Azuqueca y Guadalajara.**— El Obispo de Sigüenza-Guadalajara, monseñor Atilano Rodríguez Martínez, renovó a mediados de julio el Consejo Episcopal con la novedad de la creación de dos vicarías territoriales: una que contempla los arciprestazgos de Azuqueca y Guadalajara y otra que agrupa el de Sigüenza y los rurales. Entre los nuevos nombramientos, se encuentra la designación de Agustín Bugeda Sanz como vicario territorial de los arciprestazgos de Guadalajara y Azuqueca —este último engloba a 72.854 habitantes y cuenta con 20 parroquias y 13 unidades de acción pastoral—. Está previsto que la toma de posesión se realice en los últimos días de septiembre.

### Encuentros de encajeras.

La asociación azuquense ‘El arte del encaje de bolillos’ participó en junio en varios encuentros nacionales de encajeras. En concreto, 37 socias se desplazaron el día 9 a Brihuega (en la foto), mientras que el día 16, una veintena de encajeras acudieron a la cita de Almagro (Ciudad Real), donde recibieron un diploma por su participación.



Por otra parte, la asociación imparte en julio un curso de verano dedicado a la joyería checa contemporánea. Las sesiones se celebran los jueves, de 10 a 13 y de 17 a 20 horas, en los talleres de El Foro. Además, del 1 al 15 de septiembre permanece abierto el plazo de inscripción en los talleres anuales. Más información en el teléfono 626 90 75 77 y el correo electrónico [para.esther@hotmail.es](mailto:para.esther@hotmail.es).

### Romería de la Virgen de Guadalupe.

La Casa de Extremadura de Azuqueca de Henares celebró el 9 de junio una romería en honor a la Virgen de Guadalupe. La procesión partió desde su sede en la calle Jacinto Benavente hasta el parque de La Quebradilla.





Permanecerá abierta hasta el 2 de septiembre

# Más de 7.000 bañistas disfrutaron en junio de la piscina del San Miguel

La piscina de verano, ubicada en el Complejo San Miguel, ha recibido en junio a más de 7.000 bañistas, en su mayoría jóvenes y familias. “La instalación abrió el día 9, pero con algunas limitaciones ya que, si bien los fines de semana se podía acceder en el horario habitual, de lunes a viernes, el recinto permitía el baño sólo por las tardes”, explica el concejal de Deportes, José Luis Escudero, quien añade que “la apertura se normalizó el 25 de junio y se mantendrá así hasta el final de la temporada, el 2 de septiembre”.

José Luis Escudero también destaca la buena acogida de los bonos de baño, que ofrecen ventajas económicas. En este sentido, las personas interesadas en adquirir cualquiera de los bonos –se puede elegir entre 10 y 20 baños, o bien por toda la temporada– pueden hacerlo en el Servicio Municipal de Deportes mediante la presentación del resguardo del modelo 334 de pago, o bien, a través del enlace de ‘Reserva de pistas deportivas’ habilitado en la web municipal [www.azuqueca.es](http://www.azuqueca.es).

Tarifas		
	Con Tarjeta Ciudadan@	Sin Tarjeta C.
<b>Adultos</b>		
Entrada	3,50 euros	7 euros
Bono 10 baños	29 euros	58 euros
Bono 20 baños	53,50 euros	107 euros
Bono temporada	90 euros	180 euros
<b>Infantil* (hasta los 13 años)</b>		
Entrada	1,50 euros	3 euros
Bono 10 baños	9 euros	18 euros
Bono 20 baños	16,20 euros	32,40 euros
Bono temporada	26,45 euros	72,90 euros
*Acceso gratuito para los menores de 3 años		
<b>Horario de apertura</b>		
– Hasta el 2 de septiembre:		
De lunes a viernes: de 12:30 a 20:30 horas		
Sábados, domingos y festivos: 11:30 a 20:30 horas		



**Encuentros semanales del Club de Lectura.**– Desde el 3 de julio y hasta finales de agosto, la Biblioteca Municipal, ‘Almudena Grandes’, traslada las sesiones semanales del Club de Lectura a la piscina del Complejo San Miguel. En esta edición participan cerca de 25 mujeres, que se reúnen cada martes por la mañana para comentar el libro elegido. “No paramos en verano este programa de formento y animación de la lectura que tan buenos resultados da”, destaca la concejala de Cultura, Sandra Yagüe.



El año pasado, cerca de 1.500 jóvenes participaron en el programa ‘Los viernes a la luna’

Los días 13 y 27 de julio y 17 y 31 de agosto

## El programa ‘Los viernes a la luna’ ofrece actividades de ocio nocturno en verano

El Ayuntamiento de Azuqueca de Henares pone en marcha una nueva edición de ‘Los viernes a la luna’, un programa de ocio nocturno que acoge la piscina de verano del Complejo San Miguel durante los meses de julio y agosto. “Lanzamos esta iniciativa el año pasado y fue todo un éxito ya que cerca de 1.500 jóvenes participaron en las cuatro jornadas previstas”, explica la concejala de Juventud, Sagrario Bravo. “El objetivo es ampliar la oferta de tiempo libre del municipio con propuestas saludables dirigidas no sólo a los más jóvenes, sino alas familias en general”, señala la edil azudense. En esta ocasión, también se han organizado cuatro sesiones de ‘Los viernes a la

luna’, que se desarrollarán entre las 21 horas y la 1 de la madrugada los días 13 y 27 de julio y el 17 y 31 de agosto. “Se ha diseñado un programa variado que incluye actividades culturales, deportivas y lúdicas”, avanza la concejala de Cultura, Sandra Yagüe, quien añade que el precio de la entrada se mantiene igual que el año pasado, es decir, 2 euros.

**Baño libre**  
Por su parte, el concejal de Deportes, José Luis Escudero, señala que “además del programa de ocio, las instalaciones van a estar abiertas para el baño libre” e invita a los vecinos y a las familias a acercarse a la piscina para compartir alguna de estas jornadas.

### CALENDARIO DE ACTIVIDADES

- En esta segunda edición del programa de ocio nocturno ‘Los viernes a la luna’, además del baño libre, el Ayuntamiento ha programado las siguientes actividades:
- JULIO**
- **Viernes día 13:** CONCIERTOS de los grupos *D’Orange* y *Continuo (European Jazz)*
  - **Viernes día 27:** NOCHE DE *CHILL OUT*
- AGOSTO**
- **Viernes día 17:** NOCHE DEL HUMOR
  - **Viernes día 31:** FIESTA DEL FINAL DEL VERANO

**Lugar:** piscina de verano de Azuqueca de Henares, ubicada en el Complejo San Miguel  
**Horario de apertura:** de 21 horas a 1 de la madrugada  
**Precio de la entrada:** 2 euros





Los jugadores de 'Pillaos' posan antes del inicio de la final

Ganó 4-2 en la final al 'Sporting Azuqueca'

## El equipo 'Pillaos' se proclama campeón de la Copa de Fútbol 7

El Complejo San Miguel acogió el 17 de junio la final de la Copa de Fútbol 7, en la que el equipo 'Pillaos' se impuso 4-2 a su rival, el 'Sporting Azuqueca'. "Esta competición marca el final de la temporada", señala el concejal de Deportes, José Luis Escudero, quien felicita a los campeones y agradece la labor y

colaboración de la Asociación de Árbitros de Fútbol 7 de Azuqueca de Henares.

La entrega de trofeos, tanto de la Liga Municipal como de la Copa, "se realizará en la reunión informativa que se convoca todos los años en septiembre antes del inicio de la nueva temporada", recuerda el edil.

### Inscripción en la XIV Liga Municipal de Fútbol 7

Del 3 al 13 de septiembre se abre el plazo de inscripción en la XIV Liga Municipal de Fútbol 7 que organiza el Ayuntamiento azudense de cara a la temporada 2012/2013. Los interesados deben dirigirse al Servicio Municipal de Deportes (pabellón Ciudad de Azuqueca; teléfono: 949 27 75 28 y correo electrónico: [smd@azuqueca.net](mailto:smd@azuqueca.net)).



**Maratón de Fútbol Sala.** Por segundo año consecutivo, el 'New Team' se proclamó campeón del Maratón de Fútbol Sala organizado por el Ayuntamiento de Azuqueca. Los ganadores se impusieron en la final al equipo de 'La Pinta' por 4-1. La competición, que se desarrolló de manera ininterrumpida entre las 00:00 y las 19 horas del sábado 23 y domingo 24 de junio, contó con 17 equipos inscritos y se disputó en el polideportivo La Paz (fase eliminatoria) y el pabellón 'Ciudad de Azuqueca' (fase final).

## Breves

### Plata para Luis Felipe Meliz en el Europeo de Atletismo.

Luis Felipe Meliz, monitor de la Escuela Municipal de Atletismo, ha logrado una medalla de plata en el Campeonato de Europa al Aire Libre, que se celebró del 27 de junio al 1 de julio en Helsinki (Finlandia). El atleta, nacido en Cuba y nacionalizado español en 2007, quedó segundo en la prueba de longitud con un salto de 8,21 metros.

### Campeonato Autonómico de Pista al Aire Libre.

Toledo acogió el 9 de junio la tercera jornada del XXV Campeonato Autonómico Absoluto y de Atletas Veteranos de Pista al Aire Libre. Desde Azuqueca, acudieron a la cita dos deportistas que compitieron en la prueba de 800 metros. Por un lado, Martín Ortiz, del Club Otsu-Colobrí Guadalajara, consiguió la medalla de oro en la categoría absoluta con una marca de 1:55.26, mientras que Manuel Torvisco, del Club Atletismo Alovera, con un tiempo de 2:07.24, acabó segundo en la general de Veteranos y primero en el grupo de mayores de 35 años. En la imagen, cedida por Patricia Domínguez, Torvisco, en el podio con la medalla de oro. Además, Torvisco participó del 29 de junio al 1 de julio en el Campeonato de España de Atletismo Veterano, donde acabó cuarto en la final de 400 metros lisos con un tiempo de 54.10 y decimocuarto en 800 metros lisos con un marca de 2:05.13.



**Roberto Moratilla se impone en Villanueva.** El atleta azudense Roberto Moratilla, del Club Unión Guadalajara, fue el ganador absoluto de la IV Carrera Popular de Villanueva de la Torre, incluida en el Circuito Provincial. Moratilla completó los diez kilómetros de la prueba en un tiempo de 33 minutos y 10 segundos.

**Tercer puesto para Carlos Pomar.** Carlos Pomar, policía local de Azuqueca de Henares y miembro del Club Triatlón Guadalajara, participó el 16 de junio en el VI Triatlón Internacional de Balaguer (Lérida), donde acabó en tercer lugar tras completar en un tiempo de 4 horas, 47 minutos y 5 segundos las tres partes de la prueba (1,9 kilómetros de natación, 90 kilómetros de bicicleta y 21 kilómetros de carrera).

**Carrera solidaria.** Manos Unidas, en colaboración con el Ayuntamiento, organizó el 17 de junio una carrera solidaria en la que participaron 140 niños y jóvenes. La recaudación obtenida con los dorsales, cerca de 300 euros, se va a destinar a la construcción de dos aulas de educación Infantil en Huancaño (Perú). "Es importante poner en marcha actuaciones de sensibilización dirigidas a los más pequeños, para que sean conscientes de las desigualdades que existen y se decidan luchar por un mundo más justo e igualitario", señala la concejala de Cooperación, Sandra Yagüe.







Sesión de acrobacias en el campus multideporte

Ofrece actividades deportivas y acuáticas

## El programa Azuverano cuenta en julio con más de 900 participantes

Más de 900 personas se han inscrito en julio en las actividades deportivas y acuáticas ofertadas por el Ayuntamiento de Azuqueca de Henares a través del programa Azuverano. "Se trata de una iniciativa con la que se pretende que niños, jóvenes y adultos tengan la oportunidad de practicar su deporte favorito también durante las vacaciones", explica el concejal del área, José Luis Escudero.

En concreto, las propuestas deportivas suman cerca de 450 inscritos repartidos entre los campus multideporte y de baloncesto, el curso de perfeccionamiento técnico de fútbol y las clases de pádel y tenis. Por su parte, unas 470 personas se han matriculado en la oferta acuática, que incluye cursos de natación,

*aquafitness*, *aquagym*, sesiones terapéuticas y otras específicas para personas con discapacidad, premamá y tercera edad. En ambos casos, las actividades se desarrollan por quincenas, que abarcan del 2 al 13 y del 16 al 27 de julio.

El programa Azuverano continúa en agosto con 340 participantes para las quincenas comprendidas entre el 30 de julio y el 2 de agosto y del 20 al 31. "En este mes, la demanda disminuye por las vacaciones, pero mantenemos la oferta para aquellos vecinos que permanecen en Azuqueca", explica el edil de Deportes.

Para la segunda quincena de julio y para agosto, quedan vacantes en las actividades acuáticas. Los interesados pueden inscribirse en la Piscina Climatizada (c/ Zurbarán, 1).

En la tercera fase han jugado 135 parejas repartidas en 17 grupos

## José Alberto Oteros y Pedro Blázquez, campeones del Ranking de Pádel

El 1 de julio finalizó la segunda edición del Ranking de Pádel organizado por el Ayuntamiento de Azuqueca de Henares. "Esta temporada, que comenzó el pasado mes de octubre y se ha dividido en tres fases, hemos llegado a las 135 parejas repartidas en 17 grupos, incluido, por primera vez y desde la segunda fase, uno exclusivamente femenino", detalla el concejal de Deportes, José Luis Escudero, quien recuerda que el Ranking se dirige a

mayores de 16 años y admite combinados masculinos, femeninos y mixtos.

En cuanto a la competición, en el primer grupo, que reúne a los deportistas de más nivel, se ha impuesto en esta tercera fase la pareja formada por José Alberto Oteros y Pedro Blázquez con 12 puntos. En cuanto al resto de categorías, los resultados y las clasificaciones están disponibles en la sección de Deportes de la página web municipal [www.azuqueca.es](http://www.azuqueca.es).

Los alumnos que deseen renovar su plaza podrán hacerlo a partir del 1 de agosto

## El 27 de agosto se abre la preinscripción en los cursos de la Piscina Climatizada

Entre el 27 de agosto y el 7 de septiembre, la Piscina Climatizada de Azuqueca de Henares mantiene abierto el periodo de preinscripción en las actividades acuáticas de la temporada 2012/2013. En el caso de antiguos alumnos empadronados en el municipio, que presentaron la hoja de renovación, las listas se podrán consultar a partir del 1 de agosto.

La oferta incluye cursos de natación para diferentes niveles y edades, clases de *aquafitness* y *aquagym*, así como sesiones terapéuticas y otras específicas para personas con discapacidad, premamá y mayores de 65 años.

Si el número de solicitudes supera al de plazas disponibles, se realizará un sorteo el 10 de septiembre. Las listas definitivas se podrán consultar a partir del día 12, mientras que el lunes 24 se abrirá un nuevo plazo de inscripción hasta cubrir las vacantes.

**Curso dividido en trimestres**  
Como novedad, el próximo



Interior de la Piscina Climatizada

curso, en vez de dividirse en dos cuatrimestres como venía siendo lo habitual, se ha organizado en tres trimestres, que darán comienzo el 1 de octubre, el 1 de enero y el 1 de abril, respectivamente. Las clases, por tanto, finalizarán el 30 de junio de 2013.

Más información en la Piscina Climatizada (c/ Zurbarán, 1), en el teléfono 949 27 80 21 y en el correo electrónico [piscina@alamedaagua.es](mailto:piscina@alamedaagua.es).

## VACANTES DE LA TEMPORADA DEPORTIVA 2012/2013

En septiembre, el Servicio Municipal de Deportes (SMD) del Ayuntamiento de Azuqueca de Henares abre un nuevo plazo de inscripción para cubrir las vacantes en las actividades de la temporada deportiva 2012/2013. Los horarios definitivos de los grupos se publicarán el lunes 3 de septiembre y, desde ese momento y hasta el día 10, los alumnos admitidos podrán presentar su renuncia a la actividad. Una vez actualizado el listado de vacantes, el lunes 10 de septiembre, a partir de las 17 horas, el SMD admitirá solicitudes hasta cubrir, por estricto orden de llegada, las plazas disponibles. La oficina del SMD se ubica en el pabellón Ciudad de Azuqueca (teléfono: 949 27 75 28; correos electrónicos: [smd@azuqueca.net](mailto:smd@azuqueca.net) y [oficinadedeportes@azuqueca.net](mailto:oficinadedeportes@azuqueca.net)).

Durante el plazo de preinscripción, se han recibido 1.670 solicitudes y, al cierre de esta edición de AZUCAHICA, estaba abierto el periodo para formalizar la matrícula. El programa deportivo 2012/2013 contempla Escuelas Municipales para los niños y jóvenes nacidos entre 1995 y 2006 de 13 disciplinas diferentes. Además, para los más pequeños, hay sesiones de multideporte (años 2005 y 2006) y de habilidades deportivas (nacidos entre 2007 y 2009). Por su parte, los mayores de 18 años pueden elegir entre seis disciplinas.

# CANTERA DE DEPORTISTAS



**Deporte en Edad Escolar.**— Un total de once equipos de las Escuelas Municipales de Azuqueca de Henares resultaron premiadas en la jornada de clausura del Campeonato Regional de Deporte en Edad Escolar y de la Copa Diputación de Guadalajara celebrada el 14 de junio. La disciplina con más trofeos es el Fútbol, donde los locales han sumado, en Liga, dos campeonatos en Alevín (nacidos en 2001 y en 2002) y un subcampeonato en Cadete 1ª división; mientras que en la Copa Alevín, han sido campeones en Oro año 2002 y en Plata de los años 2000 y 2002, y subcampeones de Oro año 2000. Además, en Baloncesto alevín, las Escuelas Municipales han sido campeonas de Liga y Copa Diputación Oro masculinas, y subcampeonas de la Liga femenina; en Fútbol Sala, subcampeones de la Liga Infantil masculina (foto), y en Voleibol, terceras en la Liga femenina. Los éxitos de los deportistas azudenses se completan con los títulos logrados por los equipos de balonmano del colegio Giovanni Antonio Farina, que cosechó un campeonato (Liga cadete masculina), dos subcampeonatos (Liga infantil masculina y Copa alevín) y dos terceros puestos (Liga cadete femenina y alevín mixta).

**Torneo de Primavera de Marchamalo de fútbol.**— Del 21 al 25 de mayo se disputó el XI Torneo de Primavera de Marchamalo de fútbol, en el que compitieron cinco equipos de la Escuela Municipal de Azuqueca. En todos los casos, los locales llegaron a la final y se proclamaron campeones en las categorías Alevín del año 2000, Infantil y Cadete, mientras que en Alevín 2001 y Benjamín fueron subcampeones.



**Liga Escolar de Fútbol Sala.**— Un total de 18 equipos y más de 125 niños entre los 3 y los 11 años han participado en la Liga Escolar de Fútbol Sala que organizan el Ayuntamiento y las Asociaciones de Madres y Padres de Alumnos de los centros educativos de Azuqueca de Henares. El 15 de junio se celebró la última jornada en la que todos los jugadores recibieron un pequeño obsequio.

**Fútbol 7.**— La Escuela Municipal de Fútbol de Azuqueca de Henares ha participado en la Liga Benjamín de Fútbol 7 organizada por la Diputación de Guadalajara entre los meses de marzo y junio. Los locales contaban con un equipo en la categoría de los nacidos en 2003 y con otro para el grupo de 2004.

**Kárate.**— Los representantes azudenses que compitieron el 3 de junio en la última jornada de los Juegos Deportivos de Karate lograron buenos resultados. En cuanto a la Escuela Municipal de Azuqueca (foto), en la categoría Cadete, Manuel Butrón se proclamó campeón de Katas de su grupo, mientras que María Moya y Rubén Timón recibieron medalla de finalista en Kumite y Katas, respectivamente. En la final también participaron David González, Maelle Villarreal, Álex Paul y Silvia Gómez. Además, Óscar García, vecino de Azuqueca que milita en el Club Deportivo Pablo Armenteros, acabó segundo en Katas Benjamín.



**Kajukenbo.**— El pabellón Ciudad de Azuqueca acogió en la tarde del 16 de junio un Campeonato de Kajukenbo, que dirigió y coordinó Manuel Villaseñor con la colaboración del Ayuntamiento. Esta cita contó un total de 170 participantes con edades entre los 4 y los 17 años, que compitieron en tres modalidades, en concreto, Katas, Combate y Defensa Personal.

**Bádminton.**— Los azudenses Sergio y Sara Ruiz, que competían por primera vez en un mismo torneo, subieron al podio del II Torneo de Bádminton de Villanueva de la Torre celebrado el 16 de junio. Sergio se proclamó campeón de la categoría Absoluta, mientras que Sara fue segunda.



**Exhibición de gimnasia rítmica.**— Como cierre de la temporada, las alumnas de la Escuela Municipal de Gimnasia Rítmica ofrecieron el 10 de junio una exhibición en el pabellón Ciudad de Azuqueca.





Para adaptarse a la nueva normativa sobre marcajes de la liga EBA

## El Alza Basket jugará en el pabellón Ciudad Azuqueca

Según anunció el Club Basket Azuqueca en la asamblea de socios celebrada el 15 de junio, la próxima temporada, los partidos del primer equipo se disputarán en el pabellón Ciudad de Azuqueca para adaptarse a un cambio en la normativa de marcaje de la liga EBA.

En cuanto a la plantilla del Alza Basket Azuqueca, el entrenador, Pepe Peinado, avanza que se va a mantener casi la totalidad de los jugadores y que se han iniciado los contactos para realizar cuatro fichajes.

Por otra parte, el polideportivo La Paz acogió los días



Una de las sesiones del JASC

6 y 13 de junio dos ponencias para entrenadores de baloncesto incluidas en la tercera edición del JASC.

El Club también ha confirmado la renovación de diez jugadores

## Miguel López se mantiene al frente del CD Azuqueca

El Club Deportivo Azuqueca ya está trabajando en la plantilla de la próxima temporada. Una vez confirmada la continuidad del entrenador, Miguel López, al cierre de esta edición de AZUCAHICA, se había anunciado la renovación de diez jugadores: Olcina, Mañanas, Isra, Rafita, Charly, París, Pascu, Mata, Javi Alonso y Fuentenebro.

En cuanto a la preparación del nuevo curso, el Club ya ha programado dos citas en el campo del Complejo San Miguel. En concreto, el 5 de agosto, a las 12 horas, los rojinegros entrenarán con el U.D. Talavera, de la División

de Honor, mientras que el día 15, también a las 12 horas, jugarán un amistoso con el Real Madrid C.

### Asamblea de socios

Por otra parte, en la asamblea de socios celebrada el 20 de junio, se aprobó un presupuesto para próximo curso de 80.000 euros, así como la creación de dos equipos en la liga juvenil provincial –siempre que se completen– y la desaparición del filial por motivos económicos, aunque se está estudiando la firma de un convenio de filialidad con un club de Guadalajara.

## Breves

**Radiocontrol.**– El 7 de julio, a partir de las 20:15 horas, la Asociación de Radiocontrol de Azuqueca de Henares (ARAH) celebra una carrera nocturna.

**Campeonato de España de Agility.**– El azudense Sergio Ruiz participó en mayo con su perra Xira en el Campeonato de España de Agility, donde quedaron en novena posición.

Se espera la llegada de algunos refuerzos

## El Fútbol Sala ultima la plantilla del primer equipo

De cara a la temporada 2012/2013, José Luis Moraga continuará como entrenador del primer equipo del Club Fútbol Sala Azuqueca, que milita en la Tercera División Nacional. Según el presidente, Marcos González, “la plantilla está casi confeccionada y, a las

renovaciones de jugadores, se van a sumar algunos refuerzos”. En este sentido, detalla que se está trabajando en la vuelta de Marcos Pomeda.

### Inicio de la pretemporada

González también avanza que el equipo comenzará a

preparar el nuevo curso a partir del 15 de agosto en el polideportivo Arroyo del Vallejo. “Además, a partir de esa fecha, se continuará con la inscripción en todas las categorías”, explica el presidente (más información en el correo electrónico [clubfsazuqueca@hotmail.com](mailto:clubfsazuqueca@hotmail.com)).

En cuanto al resto de conjuntos, “se va a mantener el juvenil y el cadete, pero la continuidad del femenino está en el aire”, reconoce Marcos González.

**Más de 700 personas siguieron la final de la Eurocopa en el polideportivo La Paz.**– El partido que enfrentó a España e Italia en la final de la Eurocopa fue seguido por más de 700 personas en el polideportivo La Paz, donde, con el apoyo económico de cinco patrocinadores privados –La Alameda, Alza Real Estate, Sedano, Juypa y La Caixa–, el Ayuntamiento instaló una pantalla de grandes dimensiones. “En estos momentos de apuros económicos, el apoyo de estos patrocinadores nos permitió ofrecer a nuestros vecinos sin ningún coste para el Ayuntamiento la posibilidad de compartir la emoción de la gran final”, destaca el concejal de Deportes, José Luis Escudero.



### El Sepicat FS Sepiolsa cierra su mejor temporada.

Con el subcampeonato logrado en junio en el II Torneo de Clubes de España, que organiza la Asociación Nacional de Fútbol Sala (ANFS), el Sepicat FS Sepiolsa Azuqueca ha cerrado “el mejor de los 21 años de historia del equipo”, según señala desde el Club Alejandro Rebollo. Además del citado título, esta temporada, los locales se han proclamado campeones de liga en la División de Honor y de las Supercopas de la ANFS y de Guadalajara, además de subcampeones de la Copa Diputación. Fotografía: [www.futbol-salasepiolsa.blogspot.com.es](http://www.futbol-salasepiolsa.blogspot.com.es).

# Agenda

## Cultura en la calle

### Teatro

– **Sábado 7 de julio, 20:30 h., patio del antiguo cuartel de la Guardia Civil:** espectáculo infantil 'Cuentos de aquí, de allá y de mi abuela también', de Arte Fusión Títeres. Entrada: 4 euros para los titulares de la Tarjeta Ciudadan@ y 4,80 euros para el resto de espectadores.

– **Sábado 21 de julio, 20:30 h., en el Bulevar de Las Acacias:** espectáculo familiar 'Mobil Clown', de Muneka Producciones. Entrada libre.

– **Sábado 28 de julio, 20:30 h., en el parque de La Ermita:** espectáculo familiar 'Martita sin banda', de Circo Culipardo. Entrada libre.



### Música y humor

#### JULIO:

– **Sábado 7, 23 h., cafetería de la Casa de la Cultura:** actuación del Grupo Nuevo Ilusión.

– **Viernes 13, 20 h., plaza del General Vives:** concierto de la Banda de Música de Azuqueca de Henares.

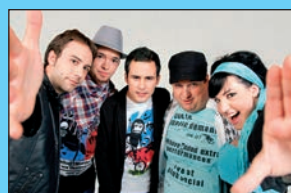

– **Sábado 14, 23 h., cafetería de la Casa de la Cultura:** concierto de El secreto de Karnak (pop).

– **Sábado 21, 23 h., cafetería de la Casa de la Cultura:** monólogos con Ramón Guama.

– **Sábado 28, 23 h., cafetería de la Casa de la Cultura:** concierto de Cubaribe (música cubana).

#### AGOSTO:

– **Sábado 4, 23 h., en la cafetería de la Casa de la Cultura:** monólogos con Iser Ramos.

– **Jueves 9, 21:30 h., en la cafetería del Centro de Ocio Río Henares:** 'Continuo', concierto de European Jazz.

– **Jueves 23, 21:30 h., en la cafetería del Centro de Ocio Río Henares:** 'Poesía metropolitana', concierto de Korazón Crudo.



## Día del Abuelo

**Sábado 28 de julio, en el parque de La Quebradilla**

Con actividades para abuelos y nietos

De 19:30 a 22:30 h:

- Creación de nuestro árbol genealógico
- Y tú, abuelo, ¿quién eres?
- Jugamos
- La magia de los abuelos

De 22:30 a 00 h: Baile para todos

Más información en página 17

## Talleres municipales

**Cerámica, Mimbre, Manualidades, Bailes de salón y Gimnasia para mayores**

– **Hasta el 15 de julio:** FORMALIZACIÓN DE LA MATRÍCULA con el abono del primer trimestre o el curso completo mediante el modelo de autoliquidación número 334 que se debe solicitar en el Servicio de Atención a la Ciudadanía.

– **Del 17 de julio al 7 de septiembre,** SEGUNDO PLAZO DE INSCRIPCIÓN para cubrir vancantes y posibles bajas. Más información y presentación de solicitudes en el Centro de Ocio 'Río Henares'.

## JUVENTUD

– **Martes y jueves de julio, de 19:30 a 21:30h.** TALLER 'El rincón del arte' dedicado a la goma-eva. Actividad gratuita para jóvenes de 12 a 35 años.

– **Miércoles y viernes de julio y agosto, de 12 a 14 h.** SALA DE JUEGOS de El Foro para jóvenes de 12 a 17 años. Dispone de fútbolín, pin pong, juegos de mesa y billar.

– **Durante todo el verano:** SALA DE AUDIOVISUALES. Se puede reservar para jugar a la consola en pantalla grande. Mínimo: grupos de cinco personas.

– **Viernes 31 de agosto:** GRAN JUEGO en el parque de La Quebradilla, para jóvenes de 12 a 17 años.

## CINE DE VERANO

LUGAR: antiguo cuartel de la Guardia Civil (avda. Francisco Vives). HORA: 22:30 h.

### ▷ JULIO

**DOMINGO 8 DE JULIO:** *The Artist*

**DOMINGO 15 DE JULIO:** *Un golpe de altura*

**DOMINGO 22 DE JULIO:** *Cinco metros cuadrados*

**DOMINGO 29 DE JULIO:** *Scherlock Holmes: Juego de sombras*

### ▷ AGOSTO

**DOMINGO 5 DE AGOSTO:** *Los descendientes*

**DOMINGO 12 DE AGOSTO:** *Los amos de Brooklyn*

**DOMINGO 19 DE AGOSTO:** *La invención de Hugo*

**DOMINGO 26 DE AGOSTO:** *Chronicle*



PRECIOS: 3 € para los titulares de la Tarjeta Ciudadan@ y 3,80 € para el resto de espectadores.

VENTA DE ENTRADAS: El mismo día de la proyección, una hora antes del inicio en la taquilla, y, de manera anticipada, en los cajeros habilitados y en la página web municipal [www.azuqueca.es](http://www.azuqueca.es)



TELÉFONOS ÚTILES

SERVICIO DE ATENCIÓN A LA CIUDADANÍA (SAC) 010	
Ayuntamiento	949 34 80 32
Biblioteca	949 34 84 60
Bomberos	949 26 75 38
Centro Cultural	949 34 84 60
Centro Social	949 34 80 99
Centro de la Mujer	949 27 73 46
C. Ocio 'Río Henares'	949 26 79 83
Centro de Salud	949 26 24 59
Centro de Especialidades	949 34 88 00
Complejo San Miguel	949 26 17 43
Correos	949 26 72 96
Cruz Roja (asam. local)	949 26 23 24
El Foro	949 27 73 10
Guardia Civil	949 26 09 46
Juzgado de Paz	949 26 22 03
Manc. Vega del Henares	949 26 67 83
OMIC	949 27 84 86
Oficina de Comercio	949 27 73 10
Pab. Ciudad de Azuqueca	949 36 22 28
Piscina Climatizada	949 27 80 21
Policía Local	092
Polideportivo La Paz	949 26 26 38
Polidep. Arroyo Vallejo	949 88 30 45
Protección Civil	949 26 67 14
Revista Azucahica	949 27 73 10
Oficina de Empleo	949 27 88 30
Servicio Munic. Deportes	949 27 75 28
Urbanismo	949 34 82 84
Urgencias	949 26 22 66
Veterinario	949 27 73 10

CENTROS EDUCATIVOS	
El 8 de Marzo	949 26 61 34
El La Noguera	949 26 40 18
El Elvira Lindo	949 88 34 93
El La Curva	949 26 06 99
El La Campiña	949 26 08 05
CEIP La Paz	949 26 13 92
CEIP Maestra Plácida	949 26 04 66
CEIP Siglo XXI	949 26 49 74
CEIP Virgen de la Soledad	949 26 19 89
Giovanni A. Farina	949 26 12 50
CEIP La Paloma	949 24 91 93
CEIP La Espiga	949 88 33 51
IES Arcipreste de Hita	949 26 04 32
IES Prof. Domínguez Ortiz	949 27 71 49
IES San Isidro	949 26 11 81
Centro de Adultos	949 26 22 35

TAXIS	
Senén, Manolo	689 41 65 15
Esteban, Agustín	619 31 23 65
Martíño, Antonio	669 45 48 47
Rodríguez, Ignacio	659 70 86 70
Encinas, Luis Manuel	620 78 89 81
Radiotaxi La Campiña	949 10 10 50

GUADALAJARA	
Parada (Pº Ferrocarril)	949 88 70 80
Policía	949 24 84 00
Estación de autobuses	949 24 72 77
Hospital Universitario	949 20 92 00

LAS EMERGENCIAS SE  
CENTRALIZAN EN EL  
TELÉFONO 112

HORARIOS DE TRENES

**AZUQUECA-GUADALAJARA:** 6.01, 6.16, 6.31, 6.41, 6.52, 7.10, 7.25, 7.40, 7.55, 8.07, 8.24, 8.38, 8.55, 9.02 (C), 9.08, 9.24, 9.38, 9.54, 10.08, 10.24, 10.38, 11.09, 11.37, 12.09, 12.38, 13.09, 13.37, 14.09, 14.38, 14.53, 15.09, 15.23, 15.31 (C), 15.38, 15.54, 16.01 (C), 16.08, 16.23, 16.31 (C), 16.38, 16.53, 17.08, 17.23, 17.38, 17.53, 18.08, 18.24, 18.38, 18.53, 19.08, 19.17 (C), 19.23, 19.38, 19.42 (C), 19.53, 20.08, 20.12 (C), 20.24, 20.38, 20.53, 21.08, 21.39, 22.08, 22.38, 23.09, 23.38, 00.07, 00.38

**AZUQUECA-CHAMARTÍN:** 5.10, 5.26, 5.40, 5.55, 6.07, 6.19, 6.28 (C), 6.31, 6.43, 6.55, 7.07, 7.19, 7.28 (C), 7.31, 7.42, 7.55, 8.04 (C), 8.07, 8.19, 8.31, 8.43, 8.55, 9.09, 9.25, 9.40, 10.10, 10.39, 11.10, 11.40, 12.10, 12.40, 13.11, 13.25, 13.41, 13.55, 14.10, 14.25, 14.40, 14.55, 15.10, 15.25, 15.40, 15.55, 16.10, 16.40, 16.55, 17.10, 17.25, 17.40, 17.55, 18.10, 18.25, 18.40, 18.55, 19.10, 19.25, 19.40, 19.55, 20.10, 20.26, 20.40, 21.12, 21.40, 22.10, 22.40, 23.13

NOTA: Los CIVIS (C) son trenes semidirectos a Chamartín.

FARMACIAS DE GUARDIA

JULIO

Dom. 1	José Cayetano López Goñi, C/ Pobos, 3
Lun. 2	Sagrario Ortega González. C/ Toledo, 6
Mar. 3	Raúl Campoamor Martínez. C/ Antonio Pérez Ruiz, 2
Miér. 4	Antonio López Rodríguez. C/ Constitución, 14
Jue. 5	Mª Teresa Barnes Romero. C/ Sigüenza, 2
Vier. 6	Guadalupe de la Rosa Gil. Bulevar de las Acacias, 55-57
Sáb. 7	María José Martínez Gadea. C/ Río Guadina, s/n
Dom. 8	María José Martínez Gadea. C/ Río Guadina, s/n
Lun. 9	Fernando Urbina Casillas. Avda de Europa, 11
Mar. 10	Mª Pilar Manresa Logroño. C/ Molina de Aragón, 1
Miér. 11	María José Martínez Gadea. C/ Río Guadina, s/n
Jue. 12	Ignacio Barrera Serrano. C/ Trinidad Tortuero, 1
Vier. 13	José Cayetano López Goñi, C/ Pobos, 3
Sáb. 14	Guadalupe de la Rosa Gil. Bulevar de las Acacias, 55-57
Dom. 15	Guadalupe de la Rosa Gil. Bulevar de las Acacias, 55-57
Lun. 16	Elena María Ródenas Bleda. Avda. Alcalá, 2
Mar. 17	María Pilar Villa Pérez. C/ Vallehermoso, 9
Miér. 18	Sagrario Ortega González. C/ Toledo, 6
Jue. 19	Raúl Campoamor Martínez. C/ Antonio Pérez Ruiz, 2
Vier. 20	Antonio López Rodríguez. C/ Constitución, 14
Sáb. 21	Fernando Urbina Casillas. Avda de Europa, 11
Dom. 22	Fernando Urbina Casillas. Avda de Europa, 11
Lun. 23	Mª Teresa Barnes Romero. C/ Sigüenza, 2
Mar. 24	María José Martínez Gadea. C/ Río Guadina, s/n
Miér. 25	Guadalupe de la Rosa Gil. Bulevar de las Acacias, 55-57
Jue. 26	Fernando Urbina Casillas. Avda de Europa, 11
Vier. 27	Ignacio Barrera Serrano. C/ Trinidad Tortuero, 1
Sáb. 28	Mª Pilar Manresa Logroño. C/ Molina de Aragón, 1
Dom. 29	Mª Pilar Manresa Logroño. C/ Molina de Aragón, 1
Lun. 30	José Cayetano López Goñi, C/ Pobos, 3
Mar. 31	Elena María Ródenas Bleda. Avda. Alcalá, 2

HORARIOS DE AUTOBUSES

**Alsa**  
Azuqueca-Alcalá-Azuqueca (45 minutos)

**Salidas desde la Casa de la Cultura de Azuqueca:** 7.00, 8.00, 9.00, 10.00, 11.00, 12.00, 13.00, 14.00, 15.00, 16.00, 17.00, 18.00, 19.00, 20.00, 21.00 y 22.00

**Salidas desde Alcalá:** 7.00, 8.00, 9.00, 10.00, 11.00, 12.00, 13.00, 14.00, 15.00, 16.00, 17.00, 18.00, 19.00, 20.00, 21.00 y 22.00

**Paradas:** polideportivo 'La Paz' (ctra. de Alovera), Casa de la Cultura, Avda. de Alcalá, polígono Miralcampo

**Astra**  
Azuqueca-Guadalajara-Azuqueca (30-35 minutos)

**Salidas de lunes a viernes laborables desde la estación de Renfe de Azuqueca:** 6.35, 7.35, 8.35, 9.35, 10.35, 11.35, 12.35, 13.35, 14.35, 15.35, 16.35, 17.35, 18.35, 19.35, 20.35 y 21.35

**Salidas de lunes a viernes laborables desde el Hospital de Guadalajara:** 7.05, 8.05, 9.05, 10.05, 11.05, 12.05, 13.05, 14.05, 15.05, 16.05, 17.05, 18.05, 19.05, 20.05, 21.05 y 22.05

**Paradas:** Plaza de América, Plaza de España, Estación de Renfe, Avda. de Torrelaguna, ctra. de Alovera

**Alsa**  
Azuqueca-Madrid-Azuqueca (45 minutos)

**Salidas desde Azuqueca:** 6.00, 7.30, 9.30, 11.10, 13.00, 15.00, 17.30 y 19.15

**Salidas desde Madrid (Intercambiador de Avenida de América):** 6.45, 8.30, 9.30, 11.00, 13.00, 15.00, 17.30, 18.15 y 20.00

**Parada:** confluencia de la Avda.Siglo XXI y la ctra. de Villanueva

**Línea Urbana 1**  
Renfe-Vallehermoso-Asfain-Renfe (30 minutos)

**Salidas de lunes a viernes desde la estación de Renfe:** 7.00, 7.30, 8.00, 8.30, 9.00, 9.30, 10.00, 10.30, 11.00, 11.30, 12.00, 12.30, 13.00, 13.30, 14.00, 14.30 y 15.00

**Paradas:** Estación de Renfe, Avda. Ferrocarril (El Foro), Pza. Barca, c/ Poeta Manuel Martínez, c/ Navarrosa, c/ Chueca, Avda. del Norte, c/ Río Ebro, Avda. Agricultor, c/ Bélgica, Avda. de Enmedio, c/ Museo del Prado, c/ Murillo, Avda. Escritores (2) y estación de Renfe

En los turnos de guardia, sólo se dispensan medicamentos de urgencia

**AGOSTO**

Miér. 1	Mª Pilar Manresa Logroño. C/ Molina de Aragón, 1
Jue. 2	María Pilar Villa Pérez. C/ Vallehermoso, 9
Vier. 3	Sagrario Ortega González. C/ Toledo, 6
Sáb. 4	Ignacio Barrera Serrano. C/ Trinidad Tortuero, 1
Dom. 5	Ignacio Barrera Serrano. C/ Trinidad Tortuero, 1
Lun. 6	Raúl Campoamor Martínez. C/ Antonio Pérez Ruiz, 2
Mar. 7	Antonio López Rodríguez. C/ Constitución, 14
Miér. 8	Mª Teresa Barnes Romero. C/ Sigüenza, 2
Jue. 9	María José Martínez Gadea. C/ Río Guadina, s/n
Vier. 10	Guadalupe de la Rosa Gil. Bulevar de las Acacias, 55-57
Sáb. 11	José Cayetano López Goñi, C/ Pobos, 3
Dom. 12	José Cayetano López Goñi, C/ Pobos, 3
Lun. 13	Fernando Urbina Casillas. Avda de Europa, 11
Mar. 14	Mª Pilar Manresa Logroño. C/ Molina de Aragón, 1
Miér. 15	Antonio López Rodríguez. C/ Constitución, 14
Jue. 16	Ignacio Barrera Serrano. C/ Trinidad Tortuero, 1
Vier. 17	José Cayetano López Goñi, C/ Pobos, 3
Sáb. 18	Elena María Ródenas Bleda. Avda. Alcalá, 2
Dom. 19	Elena María Ródenas Bleda. Avda. Alcalá, 2
Lun. 20	María Pilar Villa Pérez. C/ Vallehermoso, 9
Mar. 21	Sagrario Ortega González. C/ Toledo, 6
Miér. 22	Elena María Ródenas Bleda. Avda. Alcalá, 2
Jue. 23	Raúl Campoamor Martínez. C/ Antonio Pérez Ruiz, 2
Vier. 24	Mª Teresa Barnes Romero. C/ Sigüenza, 2
Sáb. 25	María Pilar Villa Pérez. C/ Vallehermoso, 9
Dom. 26	María Pilar Villa Pérez. C/ Vallehermoso, 9
Lun. 27	María José Martínez Gadea. C/ Río Guadina, s/n
Mar. 28	Guadalupe de la Rosa Gil. Bulevar de las Acacias, 55-57
Miér. 29	Fernando Urbina Casillas. Avda de Europa, 11
Jue. 30	Mª Pilar Manresa Logroño. C/ Molina de Aragón, 1
Vier. 31	Ignacio Barrera Serrano. C/ Trinidad Tortuero, 1

# CULTURA EN LA CALLE

## Cine de verano

Todos los domingos de julio y agosto, a las 22:30 h.  
en el patio del antiguo cuartel de la Guardia Civil.

## Teatro para toda la familia

7 de julio, 20:30 h. en el patio del antiguo cuartel:  
"Cuentos de aquí, de allá y de mi abuela también"

21 de julio, 20:30 h. en bulevar de Las Acacias:  
'Mobil Clown'.

28 de julio, 20:30 h. en parque de La Ermita:  
'Martita sin banda'.

## Música

13 de julio, 20:00 h. en plaza del General Vives:  
Actuación de la **Banda de Música de Azuqueca**

## Y además....

Conciertos y espectáculos de humor en las cafeterías  
del Centro de Ocio y de la Casa de la Cultura.



**Azuqueca de Henares**