

azuquecahica

REVISTA INFORMATIVA MUNICIPAL
AÑO XXIII VIII ÉPOCA - NÚMERO 231 - FEBRERO 2014

MES
DEL

JAN



Natalia Evangelina Gross

sábado 8 Tomás Merlo & The Freepunk Ensemble

sábado 15 Ménilmontant Swing

sábado 22 Jean Marie Ecay Trío

viernes 28 Banda de música de Azuqueca

sábado 1 de marzo McGill Clan

FEBRERO 2014

AZUQUECA DE HENARES

Todas las actuaciones darán comienzo a las 21:00h.

Jam Session "The Black Jam" en el Back in Black de Azuqueca
todos los jueves hasta junio a partir de las 21:00 h.

Back in Black: conciertos todos los viernes a partir de las 22:30 h.



Impreso en papel
ecológico reciclado



Azuqueca de Henares



CARTAS A LA REDACCIÓN

NOTA DE LA REDACCIÓN: La Redacción de AZUCAHICA no comparte necesariamente el contenido de las cartas publicadas en esta sección, ni se hace responsable de las opiniones vertidas en ellas. Los textos, que **deberán ir firmados**, no deben sobrepasar las 40 líneas mecanografiadas y en los sobres debe figurar el encabezamiento "Cartas a la Redacción". Además, el remitente **debe adjuntar fotocopia del D.N.I.** y número de teléfono. AZUCAHICA se reserva el derecho de publicar, resumir o extraer las cartas. En el caso de que las cartas se envíen por correo electrónico (azucahica@azuqueca.net), se deberá hacer llegar a la Redacción de AZUCAHICA una copia del DNI del autor.

Despedida a Manu Leguineche

Nos ha dejado Manu Leguineche, periodista y escritor admirado y admirable y ser humano de valores y enseñanzas inconmensurables. Entró en mi vida, como en la de muchos, a través de una pantalla de televisión, informando con rigor y humanidad de los conflictos armados que se producían en cualquier lugar del mundo. Sus crónicas, su manera de narrar, su empeño por lograr que no permanecieran en la indiferencia personas y lugares olvidados, me animó a acercarme a sus libros.

Me cautivó para siempre con *Los ángeles perdidos*, una magnífica obra sobre los niños que no pudieron serlo por las guerras, la pobreza o la marginación. Cuando cerré

la última página de ese libro supe que iba a admirar a Manu eternamente, en lo literario y, sobre todo, en lo humano. Me convertí en lector voraz de su obra y empecé con su manera de entender la vida y de llevar la enfermedad: "Soy la prueba de que todas las guerras se pierden", dijo demostrando sensibilidad y brillantez hasta el último momento de su vida.

Manu, que recorrió el mundo entero y vio lugares que muchos no podemos ni imaginar que existen, eligió vivir su particular descanso del guerrero en La Alcarria. Aquí fue feliz, hizo amigos que le recordarán y le contarán siempre y recibió homenajes y distinciones que, por numerosos y sentidos que fueran, nunca podrán pagar

lo que él hizo por la provincia, por el periodismo y por el humanismo.

Me siento orgulloso de que Azuqueca tenga una calle que lleva su nombre. Recuerdo que se lo comuniqué por carta, hace ahora casi un año. Él me llamó por teléfono para agradecerlo y me emocionó, como me emociona ahora revivir ese momento de conversación

con alguien que para mí ha sido desde la infancia un referente intelectual y moral, una persona inteligente y, sobre todo, un hombre bueno, justo, luchador y defensor de los más débiles del mundo. Descanse en paz.

Pablo Bellido Acevedo
Alcalde de Azuqueca de Henares

FE DE ERRORES

Por error de maquetación, en el número de la revista municipal AZUCAHICA correspondiente al mes de enero, aparecían incompletas las informaciones publicadas en las páginas 11, en relación con el campamento urbano del 31 de enero, y 17, sobre los mercados de artesanía y medieval de Navidad. Además, en la noticia de la página 6 sobre el Centro Joven se indicaba mal la cuantía del proyecto, que es de 3 millones de euros, de los que los fondos europeos sufragan el 70 por ciento, es decir, alrededor de 2,1 millones de euros.

EL AYUNTAMIENTO DE AZUQUECA DE HENARES INFORMA

Debido a las numerosas denuncias y quejas de los vecinos que llegan al Ayuntamiento de Azuqueca de Henares por el comportamiento de algunos propietarios de perros, se recuerda a los ciudadanos el contenido de algunos de los **ARTÍCULOS DE LA ORDENANZA MUNICIPAL REGULADORA DE LA TENENCIA Y PROTECCIÓN DE ANIMALES**:

Artículo 7.- El poseedor de un animal, sin menoscabo de la responsabilidad subsidiaria del propietario, será responsable de los daños, perjuicios o molestias que aquel ocasione a personas, sus propiedades, bienes públicos y/o al medio general.

Artículo 29.- Queda prohibida la circulación de animales domésticos sueltos por la zona urbana del municipio, incluidos parques y jardines públicos.

Artículo 32.- Queda prohibida expresamente la entrada de animales en las zonas de juegos infantiles, así como el que beban de fuentes de uso público.

Artículo 33.- El dueño o tenedor del animal deberá aportar las medidas necesarias para evitar que ensucie las vías y espacios públicos urbanos. Queda especialmente prohibido que los perros hagan sus deposiciones en las áreas infantiles. Mientras estén en la vía pública, parques y jardines podrán hacer sus deposiciones en los imbornales de la red de alcantarillado, mientras no existan lugares especialmente autorizados y habilitados para ello por el Ayuntamiento. No obstante, si las deyecciones se han depositado en aceras o zonas de tránsito peatonal, parques o jardines, el propietario o persona que conduzca al animal es responsable de la eliminación de las mismas, mediante el depósito dentro de bolsas impermeables y cerradas en las papeleras u otros elementos de contención indicadas por los servicios municipales.

Artículo 62.- Las infracciones de la presente ordenanza serán consideradas de carácter leve, grave y muy grave y se acompañan de sus correspondientes sanciones económicas.



GABINETE DE
COMUNICACIÓN DEL
AYUNTAMIENTO DE
AZUQUECA DE
HENARES

Ayuntamiento de Azuqueca de
Henares. Plaza de La
Constitución, S/N
19200 Azuqueca de Henares
(Guadalajara)

REVISTA AZUCAHICA

azucahica@azuqueca.net
Tfno: 949 34 85 02
REDACCIÓN
Lourdes Manzano y Vanesa Algara
FOTOGRAFÍA
Álvaro Díaz Villamil

PUBLICIDAD E IMPRESIÓN
987 27 27 27
EDITORIAL MIC

EDITA:
AYUNTAMIENTO DE AZUQUECA
Depósito Legal nº GU-66-1981
Prohibida la reproducción total o
parcial de las informaciones publi-
cadas en este número, salvo auto-
rización expresa del Gabinete de
Comunicación del Ayuntamiento
de Azuqueca

Tirada: 13.000 ejemplares

SUMARIO

El alcalde pide al
Gobierno central
que reanude las
obras de la sede
del INSS en Azuqueca (pág. 4)



Casi 130 vecinos se han acogido al
servicio municipal para reclamar la
supresión de las cláusulas suelo
de sus hipotecas (pág. 5)

El Ayuntamiento pide a la Junta
que se sume al Plan de Empleo
Municipal (pág. 6)

Mejoras en los
aparcamientos y en
la zona infantil de la
calle Segovia (pág. 9)



Comienza el proceso de admisión
de alumnos en la región (pág. 10)

El Carnaval comenzará el día 27
de febrero con el Día de la Tortilla
(pág. 13)

El escritor Kirmen Uribe
estrena el 20 de febrero
'LecturArte' (pág. 15)



Reportaje: "Un compromiso con
la infancia y las familias" (págs.
22 y 23)

Azuqueca redubirá más de un 30
por ciento el gasto en alumbrado
exterior (pág. 24)

Abierta la inscripción en la Media
Maratón (pág. 27)

Actualidad de los equipos
azudenses en categorías
nacionales (página 29)

Y ADEMÁS... ESPECIAL XIII MES DEL JAZZ (PÁGS. 16 A 19)



Azuqueca de Henares

CONCEPTO	PERÍODO DE COBRO
• Ayuda a domicilio (septiembre 2013)	20/11/2013 a 5/2/2014
• Precio público actividades concejalía deportes (1º trimestre temporada 2013/2014)	5/12/2013 a 5/2/2014
• Ayuda a domicilio (octubre 2013)	20/12/2013 a 5/3/2014
• Pago fácil (1ª cuota 2014)	Fecha de cargo: 15/2/2014
• Ayuda a domicilio (noviembre 2013)	20/1/2014 a 05/04/2014

Te interesa ...

Dónde se puede efectuar el pago: Entidad gestora de la recaudación municipal: CaixaBank. Otras: Ibercaja, Bankia, Banesto y CCM (Liberbank)
– Acógete al sistema de pago fácil y paga en 6 plazos sin intereses con un ahorro del 2 por ciento. Pregunta en el SAC del Ayuntamiento.
– Comunícanos tu dirección fiscal para que te lleguen las notificaciones sin problemas.
– Domicilia tus tributos, es la mejor manera de evitar recargos.

Las obras, realizadas por Sacyr, deberían haber concluido en diciembre

El alcalde reclama al Gobierno central que reanude las obras de la sede del INSS en Azuqueca

El alcalde de Azuqueca de Henares, Pablo Bellido, ha remitido una carta al subdelegado del Gobierno en la provincia de Guadalajara, Juan Pablo Sánchez Sánchez-Seco, para pedir su implicación "en la reanudación inmediata de las obras para la construcción de una sede de la Seguridad Social en Azuqueca". El primer edil señala en su carta que esta obra "se comprometió y se licitó fruto del compromiso del Ayuntamiento de Azuqueca de Henares y del Gobierno de España, entonces en manos del PSOE", y lamenta que "lleve meses paralizada ante la impasibilidad del Gobierno del PP, que es de quien depende y quien debe garantizar su finalización de acuerdo a los plazos previstos".

La obra para dotar a Azuqueca y su comarca de una sede de la Seguridad Social que evite a los vecinos tener que desplazarse a Guadalajara, es "una reivindicación histórica del Ayuntamiento de Azuqueca

al Gobierno de España, que es quien tiene las competencias en esta materia", explica el alcalde azudense, quien añade que esa reivindicación fue atendida en el año 2011 "por el Gobierno del PSOE, que dotó presupuestariamente y sacó a licitación la obra". Pablo Bellido lamenta además que "la obra comenzara a sufrir retrasos cuando el PP llegó al Gobierno" y recuerda que la actuación se adjudicó a la empresa Sacyr en enero de 2011 y el contrato se firmó un mes después con un plazo de ejecución de 22 meses, "lo que significa que la obra debería haber concluido en diciembre de 2013 y, en lugar de eso, lleva meses paralizada ante la impasibilidad del Gobierno de España".

El alcalde de Azuqueca de Henares pide al subdelegado del Gobierno en la provincia su implicación "para defender este proyecto, demandado y necesario para la zona del Corredor, y también para garantizar que no haya recortes en el servicio que estaba previsto asignar al



Estado actual de las obras de la sede de la Seguridad Social en Azuqueca, dependientes del Gobierno de España y ejecutadas por la empresa Sacyr.

LA SEDE DE LA SEGURIDAD SOCIAL EN AZUQUECA

- * Se está construyendo en una parcela de 1.900 metros cuadrados, ubicada en la avenida de Meco.
- * La superficie total construida será de 3.635 metros cuadrados, distribuidos en dos plantas y un sótano.
- * La obra salió a licitación el 26 de agosto de 2011.
- * Se adjudicó el 18 de enero de 2012 a la empresa Sacyr, por un importe total de 3.201.654,92 euros.
- * El contrato de obra se firmó el 22 de febrero de 2012, estableciéndose un periodo de ejecución de 22 meses.
- * Según esos plazos, la obra debería haber concluido en diciembre del año 2013, pero lleva meses paralizada.

La concejala de Educación afirma que es una instalación "olvidada por el Gobierno de Cospedal"

El Ayuntamiento insta a la Junta de Comunidades a que construya el gimnasio del 'Maestra Plácida'

La concejala de Educación, Elisa Cansado, ha pedido al Gobierno de Castilla-La Mancha que "cumpla su compromiso de construir un gimnasio en el colegio Maestra Plácida Herranz" y ha recordado que esa instalación "estaba comprometida y presupuestada por el Gobierno de José María Barreda y ha caído en el cajón del olvido con el Gobierno de Cospedal".

Elisa Cansado ha señalado que esa infraestructura "es muy importante" para el centro y ha añadido que "los recortes del Gobierno de Castilla-La Mancha están siendo especialmente duros en materia educativa". En este sentido, la responsable municipal de Educación se ha referido a "la eliminación de la gratuidad de los libros de texto, de las becas de

futuro edificio". En este sentido, Pablo Bellido recuerda que el compromiso era dotar al nuevo edificio de las mismas funciones que el de Guadalajara, en su doble

vertiente de Oficina del Instituto Nacional de la Seguridad Social (INSS) y también de Unidad Ejecutiva de la Tesorería de la Seguridad Social.



Imagen de archivo del colegio Maestra Plácida Herranz, donde el Gobierno regional comprometió la construcción de un gimnasio escolar

comedor, de las ayudas para escuelas infantiles o al compromiso olvidado de

construir en Azuqueca un nuevo colegio y un nuevo instituto".

Continúan hasta finales de marzo las sesiones informativas organizadas por el Ayuntamiento

Casi 130 vecinos se acogen al servicio municipal contra las cláusulas suelo

El servicio puesto en marcha por el Ayuntamiento de Azuqueca para asesorar a los vecinos de la localidad con cláusulas suelo en sus hipotecas va a empezar a dirigirse en febrero a las entidades financieras para reclamarles la supresión de esas cláusulas, declaradas nulas por el Tribunal Supremo. Al cierre de esa edición de AZUCAHICA, eran 128 los ciudadanos que habían decidido iniciar las reclamaciones a través del servicio municipal, coordinado a través de la Oficina de Información al Consumidor y que cuenta con el asesoramiento de técnicos de ADICAE, la Asociación española de usuarios de servicios de banca y seguros (con la que el Ayuntamiento ha suscrito un convenio para este servicio).

“Es previsible que la cifra de reclamaciones suba –explica el concejal de Cohesión Social, José Luis Escudero– porque han sido alrededor de medio millar de personas las que han acudido al servicio municipal, y porque en algunos casos, esas cláusulas son difíciles de detec-

tar en los contratos hipotecarios”. Escudero ha recordado que el servicio es gratuito para los ciudadanos empadronados en Azuqueca y con vivienda en el municipio. El Ayuntamiento se hará cargo del coste del procedimiento “incluso si los bancos no retiran voluntariamente esas cláusulas y finalmente hay que acudir a los tribunales. “Remitiremos los primeros escritos a las entidades financieras este mes de febrero”, adelanta Escudero que estima que “para finales de marzo se podrían haber recogido ya todas las reclamaciones de los ciudadanos afectados y dispuestos a iniciar el proceso apoyados por el Ayuntamiento.

Al tiempo, cada jueves hasta finales de marzo, se celebrarán sesiones informativas en este servicio (para acudir, es preciso inscribirse previamente en la OMIC (Calle Romero, 3; teléfono 949 27 84 86 y correo electrónico clausulasuelo@azuqueca.net). El responsable municipal de Cohesión Social ha destacado que “las personas afectadas,



Imagen de una de las reuniones informativas sobre el servicio contra las cláusulas suelo en Azuqueca

que están pagando al mes cantidades muy superiores a las que les corresponderían porque los bancos no han retirado las cláusulas suelo, son de perfiles muy distintos; hay todo tipo de situaciones y de casuísticas”. Escudero insiste en que “el objetivo del Ayuntamiento es ayudar al más débil, al ciudadano, frente al abuso de las entidades financieras y ante la inacción del Gobierno central, que no ha hecho nada para obligar a los bancos a que dejen de cobrar de manera abusiva a los ciudadanos”.

Afectados de otros municipios

El alcalde azudense, Pablo Bellido, ha lamentado que la Diputación de Guadalajara no vaya a poner en marcha un servicio provincial, siguiendo el modelo de Azuqueca. “Vecinos de otros municipios han acudido a este servicio municipal, y,

aunque nuestros técnicos les han informado, el Ayuntamiento no puede asumir el coste que supondría iniciar sus reclamaciones; lo adecuado sería que contaran con el apoyo de sus ayuntamientos o de Diputación”, señala el primer edil azudense que ha lamentado que “desde el Equipo de Gobierno de Ana Guarinos en Diputación se haya calificado este servicio de ‘chorrada’”. “Desde luego, no es ninguna chorrada para una familia pagar cantidades muy altas, que pueden ser de 300 o 400 euros por algo que los tribunales han declarado nulo”.

De este servicio municipal se pueden beneficiar personas empadronadas en Azuqueca con anterioridad a la puesta en marcha de la oficina (antes del 1 de enero de 2014), cuya vivienda con cláusulas suelo esté también en la localidad.

Declaradas ilegales las multas a los autobuses del ASTRA que paraban en el Hospital

El Tribunal Superior de Justicia de Castilla-La Mancha ha declarado ilegales las 1.225 multas que el Ayuntamiento de Guadalajara puso en el año 2010 a los autobuses del Plan ASTRA que paraban en el Hospital procedentes de municipios del Corredor, entre ellos de Azuqueca de Henares.

El concejal de Desarrollo Sostenible, José Luis Blanco, ha recordado que en Azuqueca las asociaciones sanitarias y de mayores “recogieron en tres días 2.815 firmas en las que pedían al alcalde de

Guadalajara que dejara de multar a los autobuses que les permitían llegar hasta el Hospital”. Blanco ha destacado también que el Pleno de Azuqueca aprobó una moción con este mismo objetivo, “que contó con el voto en contra de los concejales del PP, más preocupados por cubrir las espaldas de Antonio Román que de defender a los vecinos de Azuqueca”.

Blanco ha destacado que el Plan ASTRA fue puesto en marcha “por el Gobierno de José María Barreda y aniquilado por



Recogida de firmas en el mercadillo de Azuqueca para pedir la supresión de las multas realizada en junio de 2010

el de Cospedal, que no ha parado de recortar el servicio desde su llegada al Gobierno regional”. Por último, el responsable municipal de Desarrollo Sostenible ha lamentado “el oscurantismo del Ayuntamiento de

Guadalajara”. “La sentencia del TSJ es de julio de 2013, Román dejó sin efecto las multas en octubre y no ha trascendido nada hasta ahora, que ha sido cuando lo ha denunciado el grupo socialista de Guadalajara”, finaliza.

La Junta ha concedido a Azuqueca un único taller, frente a los cuatro de Guadalajara capital

El Ayuntamiento denuncia discriminación en la adjudicación de los talleres de empleo

La concejala azudense de Promoción Económica, Julia Miguel, ha denunciado una "nueva muestra de sectarismo y de discriminación intolerable a los vecinos de Azuqueca por parte del Gobierno regional". Esta afirmación surge tras conocer los talleres de empleo que la Junta de Comunidades ha adjudicado a los distintos municipios de la provincia y que, en el caso de Azuqueca, ha sido solamente uno, frente a los cuatro aprobados a Guadalajara capital. "Sólo desde el sectarismo puede explicarse una decisión así", ha afirmado Miguel, quien ha lamentado que la Junta "trate a Azuqueca, con casi 40.000 habitantes, igual que a municipios que no llegan a 1.000, a los que también ha concedido un único taller".

"Es dramático que la única propuesta para las personas desempleadas de Azuqueca del Gobierno de Cospedal, que se presentó a las elecciones diciendo 'Si buscas empleo, vota PP', sea un taller

para diez personas", ha afirmado la edil azudense, y ha destacado que "el de Azuqueca es el Ayuntamiento de la provincia que más recursos destina a empleo". En este sentido, Julia Miguel ha recordado que el Ayuntamiento de Azuqueca destinó medio millón de euros en 2013 a un Plan Municipal de Empleo y que en 2014 destinará 560.000 euros, un 11 por ciento más. "Las políticas de empleo son una competencia regional pero, ante la absoluta inacción del Gobierno de Cospedal, el Ayuntamiento decide hacer un esfuerzo económico para ayudar a las familias de Azuqueca que peor lo están pasando", ha explicado la responsable municipal de Promoción Económica.

Taller de patronaje industrial

El Ayuntamiento de Azuqueca de Henares presentó cuatro proyectos de talleres de empleo a la última convocatoria lanzada por el Gobierno



Imagen de archivo de los alumnos del taller de empleo clausurado en 2012 y en el que participaron una treintena de desempleados

de Castilla-La Mancha: patronaje industrial; xerojardinería; mejora ambiental y sanitaria de espacios abiertos e instalaciones industriales; y tratamiento del paisaje. De ellos, el único aprobado ha sido el de patronaje industrial, destinado a diez personas en situación de desempleo.

Al cierre de esta edición de AZUCAHICA, estaba previsto que la comisión mixta encargada de realizar la selección de los alumnos y los profesores del taller –formada por técnicos del Gobierno regional y del Ayuntamiento– se constituyese en la primera quincena

de febrero. "En esa comisión, se diseñarán las bases y se fijarán los plazos de entrega de solicitudes, que estimamos se abrirán en el mes de marzo".

La edil de Desarrollo Económico ha puesto de manifiesto la voluntad del Ayuntamiento de Azuqueca "de no escatimar esfuerzos para que el taller sea útil para los alumnos". "Es una medida insuficiente y el Gobierno regional debería hacer mucho más por los desempleados de Azuqueca, pero vamos a trabajar para que salga bien, como hemos hecho siempre", finaliza Miguel.

Las solicitudes pueden presentarse a partir del 10 de febrero

El Centro de Empresas acogerá un curso de actividades auxiliares de almacenaje

El Centro de Empresas 'Azuqueca Emprende' acogerá a partir del 20 de marzo un curso de actividades auxiliares de almacenaje, dirigido a personas de toda Castilla-La Mancha en situación de desempleo. El curso, que se integra en la oferta de formación para el empleo del Gobierno de Castilla-La Mancha, tiene una duración de 90 horas (80 teóricas y 10 de inserción laboral) y se impartirá entre los días 20 de marzo y 14 de abril, de lunes a viernes, entre las 9 y las 14 horas.

Las solicitudes para participar en el curso pueden presentarse a partir del día 10 de febrero, a través de internet, mediante un formulario disponible en la página <http://empleoyformacion.jccm.es>. Los solicitantes deberán pasar una prueba de selección, que consistirá en un examen tipo test que tendrá lugar en Azuqueca el 10 de marzo.

La concejala de Promoción Económica, Julia Miguel, explica que estas acciones formativas llegan



El curso se desarrollará en el Centro de Empresas 'Azuqueca Emprende'

a Azuqueca porque el Centro de Empresas está homologado como centro de formación profesional para el empleo, "una apuesta del Equipo de

Gobierno municipal para ofrecer a los vecinos todas las posibilidades de formación que contribuyan a su inserción en el mercado laboral", explica.

Con una aportación que complemente los 560.000 euros del presupuesto municipal

El Ayuntamiento solicita a la Junta que se sume al Plan de Empleo Municipal

Con el apoyo de todos los grupos políticos, el Pleno del Ayuntamiento de Azuqueca de Henares aprobó el 23 de enero una moción presentada por el PSOE en la que se pide al Gobierno de Castilla-La Mancha que “complemente el más de medio millón de euros que destinará en 2014 el Ayuntamiento de Azuqueca a un Plan de Empleo con una cuantía, al menos igual” y que reponga las políticas activas y los planes de empleo, al tiempo que se pide a la Diputación de Guadalajara que ponga en marcha en 2014 un Plan de Empleo Provincial.

Los portavoces de los tres grupos municipales destacaron durante el debate la necesidad

de que desde la Junta se impulsen programas de empleo en los que tengan prioridad los desempleados de larga duración. El alcalde, Pablo Bellido, agradeció el consenso, “en unos momentos en los que la creación de empleo es prioritaria”. “El Ayuntamiento de Azuqueca destinó en 2013 medio millón de euros a un Plan Municipal de Empleo y este año hemos previsto 560.000 euros, un 11 por ciento más, porque son muchas las familias que necesitan un trabajo”, dijo.

Desde las filas del PP, su portavoz municipal, Iluminado Curto, afirmó que un Plan de Empleo en Azuqueca es positivo, “independientemente de



Trabajadores contratados por el Ayuntamiento a través del plan de empleo municipal de 2013, durante su jornada

que estén mejorando los datos económicos”. En este sentido, Curto aseguró que las medidas impulsadas por el Gobierno de María Dolores de Cospedal desde que se hizo cargo del Gobierno Regional hace dos años están dando “buenos resultados”.

El portavoz socialista, José Luis Escudero, respondió que “el ciudadano de a pie no percibe esa supuesta mejoría”, lamentó el incremento del desempleo y denunció que en Azuqueca, desde el año 2011,

coincidiendo con la llegada de Cospedal al Gobierno regional, la Junta no haya aprobado ningún Plan de Empleo, a pesar de que “es una materia de su competencia”. Por su parte, el portavoz de IU, Emilio Alvarado, defendió la iniciativa municipal. “Ni diputaciones, ni gobiernos autónomos, ni el Gobierno central están cumpliendo con sus obligaciones y yo reivindico la actuación de los municipios en el desarrollo de todas las políticas, también las sociales”.

Aprobada una moción para prevenir la pobreza energética

Con los votos a favor del grupo municipal socialista y de IU y la abstención del PP, el Pleno del Ayuntamiento de Azuqueca aprobó el 23 de enero una moción de IU que exige al Gobierno de España “la aprobación de una Ley de medidas para prevenir la pobreza energética” en la que se establezcan mecanismos “para que todos los hogares puedan mantener unas con-

diciones adecuadas de temperatura y disponer de otros servicios energéticos esenciales a un precio justo”. También se reclama un bono social para los hogares con poder adquisitivo reducido o en riesgo de exclusión. Asimismo, se pide al Gobierno Central que establezca un IVA reducido para el precio doméstico del gas y la electricidad.

El Ayuntamiento explica los motivos por los no repondrá el servicio de Biciudad



El portavoz del Equipo de Gobierno, José Luis Escudero, explicó en el Pleno el 23 de enero que el servicio Biciudad, que se puso en marcha gracias a una subvención y en el marco de una estrategia nacional para favorecer la movilidad sostenible, se retiró por el vandalismo y no se va a reponer. “El coste anual de reparación superaba los 12.000 euros y en este momento hay otras priorida-

des, como atender a las familias que peor lo están pasando y a los que Rajoy y Cospedal les dan la espalda”, dijo. Este asunto se abordó a raíz de una moción del PP solicitando información sobre el servicio, que fue rechazada (votaron a favor el PP e IU y en contra, el PSOE). Escudero aseguró que pese a la supresión del Biciudad, el Ayuntamiento “seguirá promocionando el uso de la bicicleta”.



Martín Rojas
ESTUDIO DE VIDRIO

CRISTALERÍA MARTÍN ROJAS
• MANUFACTURAS DE VIDRIO EN GENERAL:
ESPEJOS, TAPAS DE MESA, VIDRIOS PARA PUERTAS DE PASO, VIDRIERAS, VIDRIO ARTÍSTICO, VIDRIOS LAMINADOS DE SEGURIDAD, VIDRIOS DE COLOR, CLIMALIT...
• MAMPARAS DE BAÑO
• PUERTAS DE VIDRIO CORREDERAS
• ENMARCACIÓN

www.estudiomartinrojas.com • visítanos en:  
C/ Postas, 2 • C/ Informática, 46 • 19200 Azuqueca de Henares
Tel./Fax. 949 26 11 09 • estudio@estudiomartinrojas.com

Estudio Bodas Comuniones

Innovart 2014

fotografía
diseño

más de 20 años fotografiando con pasión *Paula M. Langa*

Estamos en Guadalajara
c/ Padre Tabernero, 20 (esquina C/ Dr. Fleming)
Tel.: 949 228 417 / innovart@innovart.biz



La Institución provincial costeará un camino peatonal en Villanueva, igual que el que se hizo en Azuqueca con fondos municipales

El Ayuntamiento pide a Diputación “que invierta en Azuqueca lo mismo que gastará en Villanueva”

El Ayuntamiento de Azuqueca de Henares ha remitido una carta a la presidenta de la Diputación de Guadalajara, Ana Guarinos, en la que se solicita que la Institución provincial realice en Azuqueca una inversión “similar en cuantía a la que va a realizar para la construcción de un paseo peatonal en la vecina localidad de Villanueva de la Torre”.

El motivo de esta petición, según ha explicado el concejal de Planificación Territorial y diputado provincial por el PSOE, Julio García, es que el Ayuntamiento de Azuqueca “costeó con fondos exclusivamente municipales una obra similar a la que ahora pagará la Diputación, que sirvió para conectar el centro urbano del municipio con el inicio del término municipal de Villanueva de la Torre”. “Nos parece, pues, de justicia – señala García– que si la Diputación Provincial le va a ahorrar al Ayuntamiento de Villanueva un gasto que el de Azuqueca costeó con fondos municipales, destine a una obra de Azuqueca una cuantía similar”.



El paseo que une el centro urbano de Azuqueca con el inicio del término de Villanueva fue costeado íntegramente por el Ayuntamiento

Según ha explicado el edil azudense, la Diputación aprobó la actuación que realizará en Villanueva de la Torre en la Junta de Gobierno celebrada el 14 de octubre de 2013, donde se consignó para ello una cuantía de 72.240,55 euros. “Lo que solicitamos para Azuqueca es una inversión similar en montante económico, pero en nuestro caso destinada a renovación de redes de agua”, señala Julio García. Por último, el respon-

sable de Planificación Territorial afirma que “si la inversión del paseo peatonal fuera en un municipio más pequeño, para los que el presupuesto de Diputación es la única oportunidad de acometer mejoras, no estaríamos realizando esta petición” y añade que Villanueva de la Torre “no se encuentra en esa situación, sino en una más parecida a la de Azuqueca y, no es justo beneficiar a unos vecinos frente a otros”.

Carbajo: “la colaboración ciudadana es clave para mantener limpia Azuqueca”

El concejal de Mantenimiento Urbano, Rubén Carbajo, ha solicitado la colaboración ciudadana “para mantener limpia Azuqueca”. En este sentido, el edil azudense ha instado a los vecinos y vecinas a “denunciar las actitudes vandálicas de las que sean testigos” y a tener “tolerancia cero con las personas que incumplen normas básicas de civismo y no recogen las excreciones caninas, pegan carteles en lugares no permitidos, no respetan el mobiliario urbano o realizan pintadas”. El responsable municipal de Mantenimiento Urbano ha afirmado que “estas personas son una minoría y, como no es justo que deterioren lo que es de todos, el Ayuntamiento va a intensificar las labores de vigilancia y sanción de estos comportamientos”.

Carbajo ha adelantado que el Consistorio aumentará las labores de limpieza y, al mismo tiempo, “la concienciación sobre el respeto a lo común y la sanción de los comportamientos incívicos”.

La vía ha pasado a ser de sentido único, en dirección hacia la avenida de Guadalajara

Finalizan las obras para mejorar la accesibilidad y el aparcamiento de la calle Pobos

A mediados del mes de enero finalizaron las obras de la calle Pobos, acometidas por el Ayuntamiento de Azuqueca de Henares con el objetivo de mejorar la accesibilidad y el área dedicada a aparcamientos en esta zona.

La concejala azudense de Urbanismo, Beatriz Pérez, ha explicado que a través de esta actuación se ha ampliado la acera de los números pares de la calle, “adaptándola así a la normativa de accesibilidad y facilitando el tránsito de peatones”. En el otro lado de la vía se han

habilitado nuevas plazas de aparcamiento “que, unidas a las ya existentes, permite que puedan aparcar en línea una veintena de vehículos”, señala Pérez, quien añade que la actuación “ha sido muy bien valorada por los vecinos de la zona”. Las obras se han completado con el rebaje de los bordillos a la altura de los pasos de peatones “para garantizar la cota cero de desnivel y mejorar así la accesibilidad”.

Sentido único en la vía

Tras esta actuación, la calle



La actuación ha permitido generar nuevas plazas de aparcamiento que, unidas a las existentes, alcanzan la veintena

Pobos se ha convertido en una vía de sentido único, en dirección hacia la avenida de Guadalajara. La bajada hacia el Bulevar de Las Acacias se realiza ahora por la calle Segovia. “La ampliación de las aceras y de la zona de aparcamientos no eran com-

patibles con la anchura necesaria para mantener la vía con dos sentidos de circulación”, afirma la responsable municipal de Urbanismo.

El presupuesto de esta obra, que se ha ejecutado en dos semanas, ha sido de 8.506 euros.

Un escape de ácido sulfúrico en una empresa abandonada activa el 112

El sábado 11 de enero, se detectó un escape de ácido sulfúrico en un depósito ubicado en las instalaciones de una empresa del polígono industrial Miralcampo, de Azuqueca. Tras la detección, se personaron en la empresa, actualmente abandonada, agentes medioambientales, bomberos y Policía Local, activados por el 112, que actuaron para evitar la fuga, precintar y señalizar el lugar de los hechos.

Desde el Ayuntamiento de Azuqueca, el concejal de Desarrollo Sostenible, José Luis Blanco, agradeció "la rápida intervención y la profesionalidad de todos los que actuaron para controlar la fuga" y añadió que "aunque la obligación de controlar las empresas abandonadas es del Gobierno regional, el Ayuntamiento se ofreció para colaborar en todo momento, más si cabe porque ningún responsable de la Junta se puso en contacto con el Ayuntamiento". Blanco explicó que el Consistorio fue quien contactó con la empresa, "que es quien abonará los costes derivados de la intervención" y ofreció la colaboración de los técnicos municipales.

Por último, José Luis Blanco denunció el tratamiento que Castilla-La Mancha Televisión hizo de esta noticia. "Ilustraron la información con imágenes que no eran de Azuqueca, haciendo creer a la población que hubo un riesgo que nunca existió", señaló Blanco y lamentó que "siempre que Azuqueca sale en la televisión de Cospedal es para hablar mal del Ayuntamiento, recurriendo para ello a la mentira y a la manipulación, incluso de las opiniones de los vecinos".

La actuación, que comenzará a mediados de febrero, se completará con la instalación de un circuito biosaludable

El Ayuntamiento ampliará los aparcamientos y mejorará la zona infantil de la calle Segovia

El Ayuntamiento de Azuqueca de Henares acometerá la remodelación de la calle Segovia, en el tramo comprendido entre la calle Burgos y la avenida del Ferrocarril. Según explica la concejala de Urbanismo, Beatriz Pérez, el principal objetivo de la actuación es "ganar como espacio de encuentro y convivencia una zona que se ha ido degradando, al tiempo que se mejora la accesibilidad y se amplía el número de aparcamientos". La responsable municipal de Urbanismo señala también que se generarán nuevas zonas estanciales dotadas de mobiliario urbano "que mejorarán la estética de la zona y, además, servirán para recuperar un espacio de encuentro para los vecinos y vecinas de ese barrio".

Nueva zona infantil y circuito biosaludable

Por su parte, el concejal de Mantenimiento Urbano, Rubén Carbajo, ha señalado que en esta actuación se incluirá la sustitución de la actual zona de juegos infantiles por una nueva, en la que se instalará un tobogán, un columpio doble y un balancín de cuatro plazas. La nueva área infantil tendrá una superficie de 70 metros cuadrados, contará con suelo



Se actuará en el parque infantil y se instalará un circuito biosaludable

de caucho y estará delimitada por una valla multicolor.

Además, en el espacio situado en la confluencia de la calle Segovia con la avenida del Ferrocarril, se instalará un circuito biosaludable de ocho elementos. "Este tipo de instalaciones están pensadas fundamentalmente para nuestros mayores, ya que su utilización favorece la coordinación y la movilidad y, por tanto, su autonomía", explica el responsable municipal de Mantenimiento Urbano, que añade que el barrio en el que se instalará "es una zona densamente poblada, donde con-

vive población infantil y también de cierta edad, de ahí que se haya previsto un parque infantil y un circuito biosaludable para aunar las demandas de todos los segmentos de edad".

El concejal de Mantenimiento Urbano explica que el coste de esta actuación ascenderá a 42.000 euros, en los que se incluye tanto la reforma urbana como la nueva zona de juego y el circuito biosaludable. Al cierre de esta edición de AZUCAHICA estaba previsto que las obras se iniciaran a mediados del mes de febrero.

El parque de La Constitución y el del Norte contarán también con nuevos circuitos biosaludables

El parque de La Constitución y el parque de El Norte contarán también con nuevos circuitos biosaludables, que se unirán al que está previsto instalar en la calle Segovia una vez concluida su remodelación y a los cuatro que ya existen en el municipio: en las inmediaciones de la Piscina Cubierta, en la zona deportiva Arroyo del Vallejo, en el barrio de Alovera y en las proximidades del Centro de Ocio. "Vamos

a contar con una amplia red de circuitos biosaludables, pensados fundamentalmente para fomentar el envejecimiento activo de nuestros mayores, pero también para generar espacios de encuentro y convivencia", explica el responsable municipal de Mayores, Santiago Casas.

Los tres nuevos circuitos se instalarán en el mes de marzo, según las previsiones.



Hera
TERAPIA FAMILIAR Y DE PAREJA

949 26 74 39 y 659 76 11 18
www.heratf.com

FAMILIAS

- Mejorar las relaciones familiares
- Orientación en el proceso educativo
- Apoyo en separación/divorcio
- Trastornos de alimentación

PAREJAS

- Mejorar la comunicación
- Resolución de conflictos
- Superar celos/infidelidad
- Intromisión de familias de origen



**ÓPTICOS
OPTOMETRISTAS
CONTACTÓLOGOS**

• Gran surtido de monturas y gafas de sol
• Lentes de contacto para corregir todo tipo de ametropías
Plaza del General Vives, 1 • Tel. 949 26 22 60 Azuqueca de Henares
Travesía de Alcalá, 8 • Tel. 949 26 61 56 Azuqueca de Henares

**MÁS DE 25 AÑOS
DE EXPERIENCIA**

Hasta el 28 de febrero

Abierta la admisión de alumnado en Infantil, Primaria, Secundaria y Bachillerato

El proceso de admisión de alumnado, tanto en centros públicos como privados concertados de ámbito no universitario, para el segundo ciclo de Educación Infantil, Primaria, Secundaria y Bachillerato se mantiene abierto hasta el 28 de febrero.

La convocatoria se dirige a todos aquellos alumnos y alumnas que se incorporen por primera vez al sistema educativo en un centro de la región, que vayan a iniciar una nueva etapa de estudios en un centro distinto al actual, o bien, que deseen cambiar de centro.

Las solicitudes se tramitan a través de la plataforma *Delphos Papás*. Si se tiene firma digital, se completa la instancia y firman los dos

tutores. Si hay que aportar documentación, se entrega en la secretaría de uno de los seis centros elegidos.

En caso de no contar con firma digital, quienes tengan acceso a internet deben entrar en *Delphos Papás* –el usuario y contraseña se facilita en las secretarías de los centros–, completar la solicitud, imprimirla, firmarla y entregarla en uno de los colegios o institutos seleccionados. Las personas que no puedan acceder a internet, pueden dirigirse a la secretaría de los centros, donde recibirán asesoramiento para completar la instancia.

Por otra parte, coincidiendo con el proceso de admisión, el sindicato de

Centros educativos de Azuqueca

- Educación Infantil y Primaria**
- CEIP Maestra Plácida Herranz: c/ Chueca, s/n. Teléfono: 949 26 04 66
 - CEIP Virgen de la Soledad: c/ San Miguel, s/n. Teléfono: 949 26 19 89
 - CEIP La Paz: c/ La Flor, s/n. Teléfono: 949 26 13 92
 - CEIP Siglo XXI: c/ Dinamarca, 6. Teléfono: 949 26 49 74
 - CEIP La Paloma: c/ Gonzalo Torrente Ballester, s/n. Teléfono: 949 24 91 93
 - CEIP La Espiga: ctra. de Villanueva, s/n. Teléfono: 949 88 33 51
 - Giovanni Antonio Farina (concertado): avda. de Alcalá, 6. Teléfono: 949 26 12 50
- Educación Secundaria y Bachillerato**
- IES Arcipreste de Hita: c/ Poeta Manuel Martínez, s/n. Teléfono: 949 26 04 32
 - IES San Isidro: c/ Poeta Manuel Martínez, 2. Teléfono: 949 26 11 81
 - IES Profesor Domínguez Ortiz: avda. Siglo XXI, s/n. Teléfono: 949 27 71 49
 - Giovanni Antonio Farina (concertado): avda. de Alcalá, 6. Teléfono: 949 26 12 50

profesores de la Enseñanza Pública de Castilla-La Mancha (ANPE) ha puesto en marcha la campaña ‘Matricula a tus hijos en centros públicos’. El objetivo es concienciar a los padres sobre el valor de la enseñanza pública y, de este modo, animarles a que matriculen a sus hijos en este tipo de colegios e institutos.

Calendario del proceso de admisión

- Del 1 al 28 de febrero:** Presentación de solicitudes y grabación de las mismas en los centros.
- 29 de abril:** Publicación de baremo provisional. Reclamaciones hasta el 6 de mayo.
- 9 de mayo:** Sorteo público para situaciones de empate.
- 21 de mayo:** Publicación de baremo definitivo y resolución provisional. Reclamaciones hasta el 28 de mayo. Comienzo del plazo extraordinario.
- 4 de junio:** Plazo máximo para renunciar.

- 12 de junio:** Publicación de la resolución definitiva.
- Del 13 al 30 de junio:** Matriculación en Educación Infantil y Primaria.
- Del 1 al 11 de julio y del 5 al 8 de septiembre:** Matriculación en ESO y Bachillerato.
- 18 de julio:** Adjudicación de puesto escolar a solicitudes fuera de plazo.
- 15 de septiembre:** Comienzo de adjudicaciones de solicitudes en plazo extraordinario (Infantil y Primaria).
- 22 de septiembre:** Comienzo de adjudicaciones de solicitudes en plazo extraordinario (Secundaria).

Son jornadas no lectivas para los escolares El Carnaval centrará las actividades del campamento urbano del 3 y 4 de marzo

El Ayuntamiento de Azuqueca de Henares organiza los días 3 y 4 de marzo, jornadas no lectivas en el calendario escolar de Castilla-La Mancha, un nuevo campamento urbano. Las inscripciones se pueden retirar y entregar en las conserjerías de los centros educativos de la localidad hasta las 14 horas del 27 de febrero.

“El carnaval es la temática elegida para las actividades y talleres del campamento, que tendrá lugar en las instalaciones del colegio La Paloma”, adelanta la concejala de Educación, Elisa Cansado, quien recuerda que esta convocatoria está abierta a niños y niñas de 3 a 12 años.

El precio para los dos días de campamento varía según la franja horaria solicitada: de 10 a 14 horas cuesta 16 euros, de 7 a 14 horas, 20 euros y, de 7 a 16 horas, 27 euros (comida incluida).

En las sesiones del 11 y 25 de febrero Escuela de Familia aborda las relaciones con los hijos

El colegio Maestra Plácida Herranz acoge en febrero dos nuevas sesiones del programa Escuela de Familia. Bajo el título ‘Relaciones. Mis hijos como espejo de mi vida’, el especialista Paco Vinagre dará herramientas para superar las creencias y emociones limitantes. La jornada del día 11 tiene un carácter teórico y se dirige a adultos, mientras que la del 25 de febrero es práctica y abierta a toda la familia. Las sesiones se desarrollan de 17 a 19 horas y se ofrece servicio de guardería, previa solicitud y pago en el centro.

ESCOELA DE FAMILIA

TALLER

"LIBERTAD EMOCIONAL EN FAMILIA"

"Relaciones. Mis hijos/as como espejo de mi vida"

¿Qué pasaría si nos liberásemos de las creencias limitantes y las emociones a ellas asociadas?

¿Qué pasaría si viviésemos sin miedo, angustia, ansiedad, inseguridad...?

Ponemos a tu alcance las herramientas que te ayudarán a liberarte de creencias y emociones limitantes, y ayudar a los tuyos a hacerlo.

"Nuestro miedo más profundo no es que nuestro hijo/ella, como a él/ella más profundo es que nuestro problema sea único. Es nuestra luz, en la oscuridad lo que más nos asusta. Nos preguntamos ¿quién soy yo para ser brillante, precioso, talentoso y libre?"

Curso de Nelson Mandela en su día de posesión el 12 de mayo 1964 como presidente electo. Citado un momento del por liberarse del miedo.

Fechas: 11 de febrero: sesión teórica para personas adultas
25 de febrero: sesión práctica para toda la familia

Imparte: Paco Vinagre Benito
Psicólogo, Terapeuta Especializado en Técnicas de Libertad Emocional

Lugar: CEIP Maestra Plácida Herranz. Hora: 17:00 a 19:00

Servicio de guardería: previa solicitud y pago en el Centro (cada día)

El Ayuntamiento de Azuqueca de Henares, en colaboración con las ANPEs de los centros educativos

Cartel de la actividad

Se instalará en el parque de La Constitución

La muestra TecnoRevolución visita Azuqueca del 20 de febrero al 7 de marzo

Azuqueca de Henares acoge del 20 de febrero al 7 de marzo la muestra itinerante TecnoRevolución, que impulsa la Obra Social "la Caixa". "Esta exposición pretende acercar la tecnología a la población en general, ya sean niños o adultos, de una manera experimental, divertida e interactiva", explica José Luis Escudero, concejal de Nuevas Tecnologías. Para ello, se instalará en el parque de La Constitución el denominado ExpoCaixa, una estructura cerrada que alberga diferentes materiales y pantallas.

La nanotecnología, la biotecnología, las tecnologías de la información y la comunicación (TIC) y las ciencias cognitivas y la neurociencia centran los contenidos de esta exposición.

"Los visitantes podrán conocer cómo los avances en esas áreas han revolucionado, por ejemplo, la construcción, el transporte, la agricultura, la medicina o la educación", avanza el edil azudense.

Visitas gratuitas

La exposición TecnoRevolución permanecerá abierta de lunes a viernes, de 9:30 a 13:30 y de 16 a 21 horas, y los sábados, domingos y festivos, de 11 a 14 y de 17 a 21 horas. Además se han programado visitas guiadas, de lunes a viernes, a las 19 horas, y los sábados, domingos y festivos, a las 12:30 y a las 19 horas. También se organizan pases para grupos, previa solicitud de cita en el número de teléfono 902 906 666.

Se han desarrollado acciones para concienciar a escolares y familias

Elisa Cansado hace un balance "muy positivo" de la campaña municipal contra el absentismo

La concejala de Educación, Elisa Cansado, hace un balance "muy positivo" del programa 'Vuelta a los libros' que ha impulsado el Ayuntamiento de Azuqueca de Henares para tratar de combatir el absentismo escolar. "Llevamos desde el Ayuntamiento más de una década trabajando en la prevención del absentismo porque es un asunto fundamental para el éxito escolar".

La edil explica que en este último programa se ha trabajado de manera directa con 45 jóvenes absentistas, distribuidos en tres grupos, según sus edades. "Procurar la asistencia a clase, reforzar las habilidades sociales, la motivación y la autoestima de los jóvenes, y trabajar especialmente con alumnos en des-

ventaja por factores sociales", eran alguno de los objetivos que nos marcábamos, al tiempo que "tratar de reincorporar al sistema educativo a jóvenes sin titulación académica que habían abandonado sus estudios".

El programa contó con una subvención de la Junta de Comunidades de Castilla-La Mancha que permitió contratar durante el tiempo en que se desarrolló a dos educadores y una psicóloga, "que han desempeñado un importante trabajo de campo". Cansado pide a la Junta que aumente las partidas destinadas a este tipo de proyectos y que anticipe la convocatoria porque "salió tan tarde, que solo se ha podido trabajar durante dos meses y medio".



El concejal de Cohesión (en el centro), junto a los representantes de las entidades deportivas que impulsaron las campañas navideñas y de Cáritas

Cáritas y el Proyecto Bubisher reciben la ayuda recogida en distintas actividades navideñas

José Luis Escudero: "Agradezco su solidaridad a los ciudadanos azudenses"

La organización humanitaria Cáritas y el Proyecto Bubisher han recibido la ayuda recogida en Azuqueca, en distintas actividades desarrolladas en torno a la Navidad. El concejal de Cohesión Social, José Luis Escudero, mostraba su agradecimiento a "los ciudadanos en general y a los deportistas, en particular, por preocuparse por quienes peor lo están pasando en estos momentos y por su solidaridad". "Son gestos solidarios a los que se suma la estrategia municipal contra la pobreza impulsada por este Ayuntamiento", destacaba Escudero.

Por una parte, en los torneos navideños de fútbol base y frontenis y en la San Silvestre, se recogieron alrededor de quinientos kilos de alimentos no perecederos que fueron entregados a Cáritas para su distribución entre las familias más necesitadas. Por otro lado, también se entregaron a esta organización humanitaria los 1.000 euros de las cuotas aportadas por los deportistas que corrieron la San Silvestre. Además, responsables del Proyecto 'Bubisher', que trabaja en el fomento de la lectura entre los habitantes de los campamentos de refugiados saharauis, recibieron el

15 de enero los 1.496 euros recaudados en el mercadillo solidario de libros instalado por la Biblioteca en la Casa de la Cultura, en vísperas de la Navidad. La responsable de Cultura y Cooperación, Sandra Yagüe, ha mostrado también su satisfacción "por la colaboración de los ciudadanos y su preocupación por quienes necesitan ayuda".

Proyectos de cooperación

Por otra parte, el 15 de enero, el alcalde azudense, Pablo Bellido, firmó los convenios con las ONGs cuyos proyectos de cooperación al desarrollo y programas de sensibilización van a recibir subvención municipal con cargo al presupuesto de 2013. En concreto, recibirán ayuda las organizaciones Manos Unidas, DiDeSUR, Red de Consumo Solidario, Solidaridad internacional para el desarrollo (Sidesarrollo) y Asamblea de Cooperación por la Paz. En total, los proyectos presentados por estas organizaciones van a recibir 117.800 euros. En lo que se refiere a programas de sensibilización, recibirán en total 6.200 euros Asamblea de Cooperación por la Paz, Red de Consumo Solidario y Cáritas Diocesana Sigüenza-Guadalajara.

Se dirige a jóvenes de 18 a 35 años ya iniciados en el esquí o el snowboard

Abierta hasta el 14 de febrero la inscripción en la salida a la estación de La Covatilla

El 22 de febrero, el Ayuntamiento de Azuqueca de Henares organiza una salida a la estación de La Covatilla, en la sierra de Béjar (Salamanca). La actividad se dirige a jóvenes con edades comprendidas entre los 18 y los 35 años ya iniciados en la práctica del esquí o el snowboard. La salida se ha previsto a las 7 horas desde el Ayuntamiento, donde se regresará a las 20:30 horas. El precio es de 40 euros y se incluye el transporte en autobús (ida y vuelta), el pase de pista y el alquiler de material. Las personas interesadas pueden inscribirse hasta el 14 de febrero en la Oficina Municipal de Información Juvenil, ubicada en el edificio de El Foro.

Malabares y máscaras de Carnaval, propuestas de la Ocioteca para el mes de febrero

La Ocioteca, un espacio habilitado por la Concejalía de Juventud para el desarrollo de actividades, acogerá en el mes de febrero cinco nuevas sesiones abiertas a mayores de 12 años. Las propuestas para los jueves, de 17 a 19 horas, son: fabricación de bolas invernales de malabares (día 6), práctica con los malabares (día 13) y preparación de máscaras (días 20 y 27). Además, el viernes 28, se celebra la fiesta ‘Carnaval por la Igualdad’, en la que los asistentes podrán lucir sus propias máscaras. Sala de Juegos Por otra parte, la Sala de Juegos acoge dos nuevas grandes partidas para jóvenes de 12 a 17 años, en esta ocasión, de Party (día 14) y de Eye Toy en pantalla gigante (día 28), ambas de 17 a 18:30 horas. La participación es gratuita y la inscripción debe formalizarse en la OMIJ, de 16:30 a 17 horas.

Otros recursos de El Foro

- **Cibercafé:** Espacio abierto a que jóvenes creadores presenten sus trabajos. Más información en el correo electrónico juventud@azuqueca.net.
- **Sala de estudios:** Abierta de lunes a viernes, de 8:30 a 22:30 hoas. Se requiere presentar el Carné de Estudiante o Joven o la Tarjeta Ciudadana.
- **Espacio wifi:** Para realizar trabajos en grupo o intercambiar ideas. La sala se abre los días no lectivos, de martes a viernes, de 10 a 13:45 horas, y lunes, miércoles y viernes, de 16:30 a 19:45 horas.

Se han aceptado las 27 solicitudes presentadas Un total de 80 músicos van a utilizar los locales de ensayo de El Foro este año

El alcalde azudense, Pablo Bellido, firmó el 29 de enero los convenios con los 27 grupos de Azuqueca de Henares que solicitaron usar este año los locales municipales de ensayo ubicados en El Foro. “Con esta medida apoyamos las inquietudes de los jóvenes y su afición, poniendo a su disposición un espacio para que puedan reunirse, tocar y progresar como músicos”, destacó el alcalde. En total, utilizarán las siete salas de ensayo habilitadas en El Foro 80 músicos (algunos repiten presencia en más de una formación). En cuanto a las edades de los integrantes, “los hay desde los 14 años, lo que garantiza una buena cantera de músicos”, señala la concejala de Juventud, Sagrario Bravo. Los convenios de responsabilidad firmados fueron consensuados y trasladan un reglamento cuyo objetivo es “garantizar un buen uso de los espacios públicos”. El texto recoge los derechos y deberes de los músicos. “Son principios básicos para garantizar el buen funcionamiento de este servicio como, por ejemplo, respetar los días y horarios, mantener la limpieza y cuidar del material”, detalla la responsable municipal de Juventud.



Grupos

Renovaciones

- | | |
|---------------------|---|
| - Metalmutant | - D’Orange |
| - This Burning Town | - Los Plasters |
| - Hyperboria | - Roller Coaster |
| - Ébola | - Club nocturno |
| - Snorrels | - Marrokies |
| - Stillnes | - Kontaminación acústica |
| - Continuo | - Fungicide Infection |
| - Fuckland | - La vida es demasiado corta para que suene mal |
| - Lick | - Dulzaineros Picos del Lobo |
| - Special Guest | |

Incorporaciones

- | | |
|---------------|-------------------------|
| - Imantika | - TSK |
| - A destajo | - Javis and the Quimica |
| - Svartalheim | - Bestia negra |
| - The Stratos | - Beetlejizz |

EQUIVALENZA
PERFUMERÍA

C/ Victoria, 2 - Local 1
(Entrada por Avda. Torrelaguna)
19200 Azuqueca de Henares
Crea tu cesta para regalar

Eva María Fuentes Peniza
Venta a granel de tu perfume favorito

Con la misma calidad y la misma fijación mejoramos el perfume de tu marca favorita

Snea
Centro Actividad Infantil

Innovación, profesionalidad y diversión al mejor precio
Consulta www.snea.es
e imprime tus cupones descuento
Cumpleaños, juegos por horas, eventos infantiles

Estamos en:
Prolongacion Pol. Ind. La Quinta (Cabanillas del Campo)
Avda. de la Ballestería nº 6 • Alovera (Guadalajara)
(Frente a Autopista R2 y Ctra. Quer-Cabanillas)
Tel. 949 20 64 05

Se mantienen en el programa el desfile, los bailes y el entierro de la sardina

El 'Día de la Tortilla' abrirá el 27 de febrero las fiestas de Carnaval en Azuqueca

La celebración del 'Día de la Tortilla' volverá a abrir el programa de actividades organizado por el Ayuntamiento de Azuqueca con motivo del Carnaval. "Hacemos esta fiesta -explica el concejal Santiago Casas- con un presupuesto muy modesto, porque si hay algo que tenemos claro en el Equipo de Gobierno en estos momentos es que hay que priorizar las políticas sociales, ayudar a las personas que más lo necesitan, y por eso hemos reducido en el presupuesto municipal el dinero destina-

do a Fiestas para poder poner en marcha otros programas de contenido social".

El Carnaval azudense incluye además de las actividades del Día de la Tortilla el Jueves Lardero, el tradicional desfile y baile el sábado de Carnaval, el baile de jubilados el domingo y el entierro de la sardina el miércoles 5 de marzo.

"Volvemos a contar con la colaboración del Club de Jubilados Nueva Ilusión que organiza el baile del domingo y de la Casa de Extremadura, que continúa



Fotografía de la fiesta de Carnaval de 2013, celebrada en el interior del polideportivo de La Paz

organizando el entierro de la sardina y la sardinada posterior, así como con la participación imprescindible de los vecinos, a quienes animamos

a vivir esta fiesta con o sin disfraz", detalla Casas.

En el cuadro inferior, programa de actividades completo.

PROGRAMA DE CARNAVAL 2014

Día de la Tortilla, jueves 27 de febrero

Desde las 13 h., en el Centro de Ocio: Concurso del Día de la Tortilla, coincidiendo con el Jueves Lardero. "La tradición de comer la tortilla con la familia o los amigos se ha adaptado a los nuevos tiempos, pero se mantiene en Azuqueca", señala Casas.



En este concurso habrá regalos sorpresa para la tortilla con "mejor sabor" y para la "más creativa". Todas las tortillas deberán tener patatas y huevos, aunque los participantes podrán incorporar otros ingredientes adicionales. Inscripciones, en la conserjería del Centro de Ocio desde el 24 al 26 de febrero. Presentación de las tortillas al concurso, de 13 a 13,30 horas. El Ayuntamiento invitará a los asistentes a un pincho de tortilla y habrá música y baile.

Sábado de Carnaval, 1 de marzo

18:30 h., desde la plaza de La Constitución: Desfile de Carnaval de niños y adultos. Música a lo largo del recorrido. Salida desde el Ayuntamiento, parada en la plaza del General Vives y final del recorrido en el polideportivo La Paz. Allí se celebrará el Baile de Máscaras, con disco móvil y se entregarán los premios a los mejores disfraces en cada categoría. Para los niños, los premios serán trofeos y, para los adultos, tarjetas regalo para canjear en comercio local:

- Individual: Tarjeta regalo de 75 euros.
- Pareja: Tarjeta regalo de 125 euros.



- Grupo (de 3 a 10 personas): Tarjeta regalo de 200 euros.
- Comparsa (más de 10): Tarjeta regalo de 300 euros.

Las inscripciones para el concurso de disfraces se harán en el Ayuntamiento, de 17 a 18:30 h. En el momento de la inscripción, los concursantes deben ir disfrazados y se les tomará una fotografía.

Baile de Carnaval, domingo 10 de febrero

Desde las 18 h., en el Centro de Ocio: Baile de Carnaval. El Club de Jubilados Nueva Ilusión entregará un obsequio a las personas que acudan disfrazadas y, además, habrá premios para las mejores caracterizaciones.



Entierro de la Sardina, miércoles 5 de marzo

Desde las 19 h., desde la plaza de La Constitución: Entierro de la Sardina, organizado por la Casa de Extremadura y el Ayuntamiento de Azuqueca de Henares. La 'comitiva fúnebre' irá desde el Ayuntamiento hasta el frontón cubierto del complejo San Miguel. Allí se dará lectura al 'Manifiesto de la sardina', se procederá a la quema simbólica de la sardina y, para terminar la fiesta, se ofrecerán sardinas y vino a los asistentes al precio de 1 euro por ración (venta anticipada de los vales en los cajeros ciudadanos desde el 27 de febrero y, durante la celebración de la fiesta, en el propio frontón).



Estas actividades se suman a los conciertos del XIII Mes del Jazz

Cine, títeres y una exposición de tebeos conforman la oferta cultural de febrero

La Casa de la Cultura de Azuqueca de Henares acoge diversas actividades durante el mes de febrero. En concreto, la cartelera de cine incluye tres títulos: *Kick-Ass 2* (día 7, 20:30 h.), *Las sesiones* (día 14, 20:30 h.) y *Zipi y Zape y el club de la canica* (día 21, 18 h.).

Además, el jueves 13, a las 18:30 horas, el Circuito de Títeres del Henares visita Azuqueca con *Caperucita Roja*, de Tropos Teatro de Títeres. Las entradas cuestan 4 euros y se pueden adquirir en taquilla o mediante reserva en el teléfono 949 27 62 16 o en la web www.citti.es.

La oferta cultural se completa con la exposición *Tebeos de siempre: un recorrido sentimental por la historia reciente de nuestro país*, que se puede visitar hasta el 24 de febrero. La muestra reúne más de quinientos ejemplares de la colección



Cartel de la exposición

privada del azudense Máximo Serrano Romo.

Café Cultural

Por otra parte, la cafetería de la Casa de la Cultura ha programado monólogos los sábados de febrero, a las 23 horas con Richard Monfer (día 8), Javier Molina (día 15) y Carlos Puig (día 22).

Más actividades

- **Martes 11 de febrero, 17 h., en la sala infantil de la Biblioteca:** MERIENDA DE CUENTOS. Para niños y niñas de 3 a 8 años. Retirada de invitaciones en la Biblioteca.
- **Miércoles 26 de febrero, 18 h., sala de conferencias:** PRESENTACIÓN DEL LIBRO *El guardián de los niños perdidos*, de Mariano García Miguel.
- **Taller de fotografía: cámara reflex y revelado digital.** DURACIÓN: del 3 de marzo al 5 de mayo, martes y jueves, de 19 a 21 h. PREINSCRIPCIÓN: hasta el 20 de febrero, en la Casa de la Cultura. MATRÍCULA: del 24 al 28 de febrero. PRECIO: 35 euros.
- **Monográfico 'Aprende a ver cine'.** En febrero, comienza una nueva edición de este taller con el objetivo de animar a la ciudadanía a interesarse por el denominado Séptimo Arte. Las sesiones se celebran los martes y jueves, de 17 a 19 horas.

Taller de narración oral.– Una veintena de personas están participando en el taller de narración oral organizado por la Biblioteca Municipal Almudena Grandes, con Estrella Ortiz como ponente. A través de cuatro sesiones (la última, el 11 de febrero), se pretende que los asistentes potencien sus capacidades expresivas, verbales y gestuales. La concejala de Cultura, Sandra Yagüe, ha mostrado su satisfacción ante “la elevada participación”. “La narración oral es un pilar básico de la cultura humana, muy ligada además a la lectura”, afirma Yagüe.

Breves

La Biblioteca Municipal recibe un premio María Moliner.– El Ministerio de Educación, Cultura y Deportes ha seleccionado a la Biblioteca Municipal Almudena Grandes de Azuqueca de Henares en la convocatoria de los premios María Moliner de 2013. El Ministerio ha reconocido así el proyecto ‘Narración oral y creación literaria’, que desarrolló la Biblioteca en 2012. El premio consiste en un lote de 180 libros de literatura infantil y juvenil y una suscripción anual para el año 2014 a cinco revistas culturales en papel: ‘Scherzo’, ‘Descubrir el arte’, ‘Historia y vida’, ‘Letras libres’ y ‘Claves de la razón práctica’.

Cesta navideña de la Biblioteca.

– María Ortiz, una niña de 9 años de Azuqueca de Henares, recibió el 21 de enero la cesta con libros y un DVD que la Biblioteca Municipal Almudena Grandes sorteó entre todos los usuarios que retiraron en préstamo algún libro o lote durante las pasadas navidades. “Como en ocasiones anteriores, la cesta incluía materiales de temáticas variadas y para todas las edades”, explica la concejala de Cultura, Sandra Yagüe, quien insiste en la importancia de “acercar los libros y la lectura cuanto antes, desde la infancia”.



Nueva Junta Directiva en la Coral Azuqueca de Henares.

– La Asamblea General de socios de la Coral Azuqueca de Henares celebró el 10 de enero elecciones para elegir su Junta Directiva, cuyos nuevos integrantes son: Tomás Sanz (presidente), José A. López (vicepresidente), José Manuel González (secretario), Jesús Prados (tesorero) y, como vocales en diferentes áreas, Susana Puig (comunicación y diseño), Juani Tena (reprografía), Manuel Rodríguez (logística) y Orlando Cuervo (relaciones públicas).

Festival Amigos de Lorenzo.– Músicos azudenses integrantes de los grupos Los Rabbit y Callahan actuaron el 18 de enero, junto a The Viriats, en el primer Festival Amigos de Lorenzo, con el que se recaudaron fondos para ayudar a financiar el tratamiento rehabilitador que necesita Lorenzo, un niño de Yunquera que padece una encefalopatía hipoxicoisquémica moderada.

Suspendido el encuentro con la escritora M^a Ángela Marín Vega.

– El encuentro con la escritora M^a Ángela Marín Vega programado por la Biblioteca para el pasado 23 de enero tuvo que ser suspendido por motivos familiares de la autora, que tenía previsto presentar en Azuqueca el libro *El código del Franco*.



Pasarán también por Azuqueca hasta mayo otros autores, habrá talleres y actividades culturales

El escritor Kirmen Uribe estrena el 20 de febrero 'LecturArte'

Un encuentro con el escritor bilbaíno Kirmen Uribe centrado en su libro *Lo que mueve el mundo* inaugurará el día 20 de febrero el programa cultural 'LecturArte. El sabor de la lectura y otros placeres', impulsado por el Ayuntamiento de Azuqueca de Henares, en colaboración con el Ministerio de Cultura. "Entre los meses de febrero y mayo –explica la concejala de Cultura, Sandra Yagüe–, Azuqueca recibirá a distintos autores de literatura para adultos, a autores infantiles y juveniles y acogerá también otras actividades culturales, como talleres, conferencias o proyecciones, con el objetivo de fomentar la lectura entre la población en general, pero de manera muy especial entre los jóvenes y los más pequeños".

El 'LecturArte' sigue la estela del 'Collage Literario' que organizó la Biblioteca Municipal Almudena Grandes en 2013 y que contó con la participación de 3.000 personas. "Los resultados del Collage Literario nos han impulsado a poner en marcha esta iniciativa que traerá a Azuqueca a autores de la talla de Kirmen Uribe, Maite Carranza, Adela Cortina, Esteban Navarro, Dolores Redondo o Mayte Esteban", explica Yagüe, que ha reseñado asimismo la presencia en Azuqueca de autores infantiles (Carmen Gil, Marisa López Diz, Rafael Ordóñez, Estrella Ortiz y Marina Bollaín) y de autores de textos juveniles (Javier Ruescas, *Blue Jeans*, José Antonio Portillo y Carlos Jano).

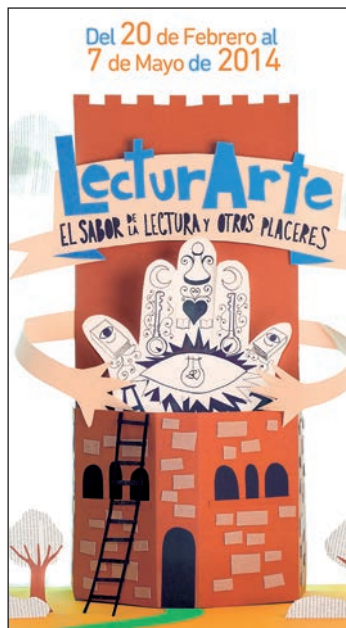

Cartel de 'LecturArte'

Talleres

Además de las visitas de autores, el programa 'LecturArte' pretende mostrar la relación entre la literatura y otras disciplinas artísticas y para ello se han programado talleres adaptados a los diferentes públicos, dirigidos por Lidia Casado, la Caperuza Roja y Raúl Vacas. El plazo de inscripción en los talleres se abrirá el día 24 de febrero, en la Biblioteca, las plazas son limitadas y se adjudicarán por orden de inscripción.

De manera paralela al inicio de 'LecturArte', se ha puesto en marcha un blog (<http://lecturarteazuqueca.wordpress.com>) en el que se incluirá información sobre los actos.

Literatura, cine y pintura

El encuentro con Kirmen Uribe, centrado en su libro *Lo que mueve el mundo*, que utiliza como punto de partida el exilio de miles de niños vascos durante la Guerra Civil, está muy relacionado con otras dos actividades del 'LecturArte' en febrero: la conferencia de Isabel Tejada sobre el *Guernica* de Picasso y la proyección de la película de Carlos Iglesias *Ismansi*. Ambas actividades se desarrollarán el 27 de febrero, a las 18 y a las 19,30 horas, respectivamente.

ENCUENTROS CON ESCRITORES (Sala de Conferencias de la Casa de la Cultura)

20 de febrero. 18 horas

Kirmen Uribe. *Lo que mueve el mundo*

Premio Nacional de la Crítica y finalista al mejor libro de poesía traducido al inglés en 2007 en EE.UU, Premio Nacional de Narrativa en 2009 por *Bilbao-New York-Bilbao*.

6 de marzo. 18 horas

Maite Carranza. *El fruto del baobab*

Licenciada en Antropología y guionista de profesión, autora de novelas juveniles y ganadora del Premio Nacional de Literatura Infantil y Juvenil en 2011.

18 de marzo. 18 horas

Adela Cortina. *Para qué sirve realmente la ética*

Catedrática de Ética y Filosofía Política en la Universidad de Valencia. Miembro de la Real Academia de Ciencias Morales y Políticas. Directora de la Fundación ETNOR (Ética de los Negocios y las Organizaciones). Ganadora del Premio Internacional de Ensayo Jovellanos 2007.

PROGRAMACIÓN INFANTIL. Encuentros con escritores, concertados con los centros escolares:

Carmen Gil. *Brujas* (3 y 4 de marzo)

Marisa López Diz. *Poemas de caramelo* (14 de marzo)

Rafael Ordóñez. *Cuentitis: el cuento que te hará reír con los cuentos de siempre* (20 y 21 de marzo)

Estrella Ortiz. *Cuentos de dedos* (27 y 28 de marzo)

PROGRAMACIÓN JUVENIL. Encuentros con escritores, concertados con los institutos

Kirmen Uribe. *Lo que mueve el mundo* (20 de febrero)

Adela Cortina. *Para qué sirve realmente la ética* (18 de marzo)

TALLERES LITERARIOS EN LA BIBLIOTECA

Cocina de cuentos. Lidia Casado
12 y 13 de marzo. 10 a 12 horas

Cuentos y poemas para jugar. La Caperuza Roja
13 y 14 de marzo. 17 a 18:30 horas
27 y 28 de marzo. 17 a 18:30 horas.

CONFERENCIAS

'Guernica de Picasso, mucho más que pintura', a cargo de Isabel Tejada. 27 de febrero. 18 horas.
Sala de conferencias

CINE

'Ispansi', de Carlos Iglesias. 27 de febrero. 19'30 h.
Salón de actos (retirada de invitaciones en la conserjería del Centro Cultural a partir del 7 de febrero).

XIII MES DEL JAZZ

El ciclo incluye cinco actuaciones en la Casa de la Cultura entre el 8 de febrero y el 1 de marzo

Sandra Yagüe: “El ‘Mes del Jazz’ apuesta por las mejores formaciones del panorama nacional”

La trigésima edición del ‘Mes del Jazz’ de Azuqueca “apuesta fuerte por el mejor jazz del panorama nacional”, afirma la concejala de Cultura, Sandra Yagüe, en vísperas del inicio de la que que, junto a la Muestra Nacional de Teatro Espiga de Oro, es “la actividad cultural de más peso de las impulsadas a lo largo del año por el Ayuntamiento azudense”. La edil ha hecho hincapié en “la austeridad que requiere la situación económica actual”. “Hemos conformado un festival de primer nivel, pero con un presupuesto muy contenido, que en cachés ronda los 6.000 euros”, detalla.

El ‘Mes del Jazz’ arrancará el sábado 8 de febrero con una actuación de ‘Tomás Merlo & The Free Punk Ensemble’ y traerá concierto durante cinco sábados consecutivos, hasta el 1 de marzo.

“Volvemos a contar con artistas locales cuyo trabajo les ha situado entre los protagonistas de este festival”, añade Yagüe, en referencia al prestigioso bajista José Guereño, ‘Gere’, que repite presencia en el cartel por tercera ocasión (esta vez con Jean Marie Ecay Trío) y también a la incorporación de “la mejor banda de música, la Banda de Azuqueca, que ofrecerá un concierto el día 28 de febrero, con entrada gratuita”. El ciclo incluye también un concierto de ‘Ménilmontant Swing’ y otro de ‘McGill Clan’.

Exposición fotográfica

Como complemento del Mes del Jazz, la Casa de la Cultura acogerá entre el 7 de febrero y el 1 de marzo una exposición fotográfica sobre música con imágenes realizadas por miembros de la asociación local Fotoflú. “Agradecemos a este colecti-



El cartel de promoción del XIII Mes del Jazz es obra de una alumna de la Escuela de Arte de Guadalajara, Natalia Evangelina Gross. “El año pasado, alumnos de este centro nos plantearon distintas propuestas y una de ellas fue seleccionada como cartel para el Mes del Jazz; la calidad de los trabajos era muy alta, de modo que este año hemos recurrido a una de las autoras para poner imagen al ciclo”, explica la concejala de Cultura, Sandra Yagüe.

vo su disposición a colaborar con el Ayuntamiento en esta y en otras muchas ocasiones, aportando trabajos de altísima calidad para el disfrute de los vecinos y vecinas de Azuqueca”, afirma Yagüe.



Sábado 15 de febrero

Por primera vez participa en el ‘Mes del Jazz’ de Azuqueca de Henares una formación especializada en *gypsy jazz*, un género afincado en el *swing*, cuya acepción fue acuñada por el tarrista Django Reinhardt alrededor de Francia.

Ménilmontant Swing son los guitarristas Sánchez, Fred PG, el contrabajista Gerard



Viernes 28 de febrero BANDA DE MÚSICA

Recorrido de la Banda de Música de Azuqueca de Henares por varios estilos de Jazz clásico (Louis Armstrong, Glenn Miller), *swing* y *dixieland*; influencia de jazz en la música de cine (Henri Mancini) y jazz-rock y fusión (Joe Zawinul, Herbie Hancock) con alguna referencia al jazz



DATOS ÚTILES

- Todos los conciertos comienzan a las 21 horas, en el salón de actos de la Casa de la Cultura.
- Precio de las entradas: 8,25 euros (titulares de la Tarjeta Ciudadana); 9,95, el resto. Entrada libre para la actuación de la Banda de Azuqueca del día 28 de febrero.
- Venta de entradas: anticipada, en la página web municipal, www.azuqueca.es, y en los cajeros ciudadanos; el mismo día del concierto, en taquilla, desde las 19,30 h.
- Se ofrece servicio de guardería, previa inscripción en la Casa de la Cultura o en la página web municipal: www.azuqueca.es.

XIII MES DEL JAZZ

Sábado 8 de febrero: TOMÁS MERLO & THE FREE PUNK ENSEMBLE



Tomás Merlo presenta en el primer concierto del XIII Mes del Jazz de Azuqueca *Vendetta*, su primer disco en solitario. Merlo es un prestigioso bajista mallorquín, reconocido por sus trabajos con artistas del nivel de Michael y Randy Brecker, Jerry González, Jorge Pardo, Scott Henderson, Concha Buika o Paloma Berganza.

Merlo ha definido el trabajo de *Vendetta* como 'Jazz Sinfónico', un disco en el que se ha acompañado del pianista Moisés Sánchez, del guitarrista Chema Saiz, del batería Andrés Litwin y de la voz de Paloma Soalleiro. En este disco, Merlo muestra su faceta de compositor, abriendo puertas a un estilo poco explorado.

Febrero: MÉNILMOLTANT SWING

Jazz' de
cializada
terreno
r el gui-
1930 en
as Javier
o Ramos

y el violinista Raúl Márquez, que ofrecerán en su actuación en Azuqueca un repertorio basado en gran parte en composiciones de los dos mayores exponentes del *swing* francés, Django Reinhardt y Stéphane Grapelli (Reinhardt fue el más importante de un grupo de músicos gitanos del área de París, entre los que destaca también el violinista Stéphane Grapelli).



Sábado 22 de febrero: JEAN MARIE ECAY TRÍO

Jean Marie Ecay Trío es una formación integrada por el bajista José Guereñu 'Gere', el baterista Borja Barrueta y el guitarrista Jean Marie Ecay. Este guitarrista francés es muy conocido por formar parte de la banda del baterista panameño-estadounidense Billy Cobham. En España, en la

década de los años 80, fue componente de la Orquesta Mondragón liderada por Javier Gurruchaga y de la mítica banda de *jazz fusión* La Noche.

José Guereñu, 'Gere' participa por tercera vez en el Mes del Jazz integrado en esta formación.

8 de febrero
CA DE AZUQUECA

latino (Tito Puente). También pasarán por el *soul*, *funk* y *rhythm & blues* de Stevie Wonder, James Brown y The Jackson Five, incluyendo un guiño al *hard rock* del grupo británico The Kinks. Esta es la primera participación de la Banda de Azuqueca en el Mes del Jazz.



Sábado 1 de marzo: MCGILL CLAN

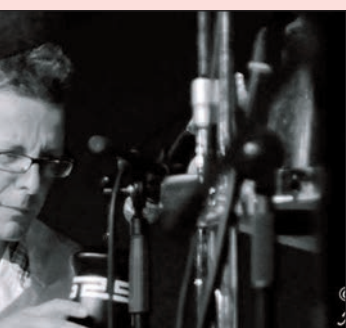

McGill Clan es una banda de jazz liderada por el baterista uruguayo afincado en España Guillermo McGill, acompañado por algunos de los músicos más activos del circuito nacional como Israel Sandoval, Víctor Merlo y el joven saxofonista Daniel Juárez. En este concierto presentarán *The Art of Respect*, último álbum de McGill, grabado en Nueva

York con Dave Liebman, John Abercrombie y George Mraz. McGill ha tocado con algunos de los grandes músicos de jazz y flamenco a nivel mundial como Brad Mehldau, Eliane Elias, Giovanni Hidalgo, Winton Marsalis, Enrique Morente, Jorge Pardo o Chano Domínguez. Participó además en la película 'Calle 54'.



José Agustín Guereñu, 'Gere', bajista

“A la hora de tocar, el jazz tiene mucha libertad, creatividad e improvisación”

Azuqueca de Henares celebra en febrero la decimotercera edición del Mes del Jazz con cinco actuaciones en la Casa de la Cultura. La cita del sábado 22 presenta a Jean Marie Ecay Trío, una formación en la que toca José Agustín Guereñu, Gere. Este bajista mantiene vínculos familiares y musicales con la localidad. Hijo del conocido político azudense ya fallecido, Pedro Guereñu, Gere ha vivido temporadas en Azuqueca. En su faceta como bajista, ha participado en las tres últimas ediciones del Mes del Jazz y, además, organiza *jam sessions* en las que comparte escenario con aficionados



“La formación autodidacta hace que absorbas ciertos conceptos de una forma más profunda”

Pregunta: ¿Qué opinión le merece el Mes del Jazz de Azuqueca?

Respuesta: He participado en varias ediciones con unas u otras formaciones y lo valoro muy positivamente porque he visto claramente como, por la crisis real o con la excusa de la crisis, se están dejando de hacer muchos festivales de música contemporánea. El hecho de que el Ayuntamiento de Azuqueca siga manteniéndolo dice mucho a su favor porque la cultura es muy importante, mucho más de lo que la gente cree y los políticos piensan. Además, conociendo más o menos los parámetros en los que se mueve, está muy bien enfocado. Hay figuras más conocidas y otras que no lo son tanto.

P: De su actuación del 22 de febrero en el Jean Marie Ecay Trío, ¿qué nos adelanta?

R: Jean Marie Ecay es un guitarrista vasco-francés al que conozco desde que empecé. Tiene varios discos en solitario, es compositor y ha trabajado con muchos artistas internacionales. He tenido con él un grupo, La Noche,

con el que estuvimos hace muchísimos años, antes de que empezara el Mes del Jazz, en Azuqueca. También hemos tocado juntos en trío, bien con su formación, bien con la mía. En esta ocasión,

formamos trío junto a Borja Barrieta y tocaremos el repertorio de Jean Marie.

P: ¿Qué aporta a un músico el jazz?

R: El jazz requiere una for-

mación fuerte y ayuda a crecer como músico mucho. A la hora de tocar, el jazz tiene mucha libertad, mucha creatividad, mucha improvisación y eso es maravilloso.

P: También toca otros estilos. ¿Lo hace por enriquecimiento personal o para sobrevivir en el mundo de la música?

R: Como oyente, me gustan todos los estilos: rock, jazz, clásica, pop, folk... En general, me gustan más artistas concretos, y no delimitar la música que escucho por el estilo. Si te gusta la música, cualquier cosa que tiene una armonía, cualquier estilo, te puede atrapar. Como eso es así, siempre me ha interesado estudiar estilos diferentes y estar preparado, a nivel profesional, para tocar en cualquier tipo de situación. Sí he comprobado que me ha venido muy bien profesionalmente porque hay veces que en el circuito de un estilo hay una crisis y no estás trabajando, pero de repente surge algo en otro estilo.

P: Su formación fue autodidacta. ¿En qué consistió?

De verbenas a grandes escenarios

“Comunicar con la música es maravilloso y, en algunos momentos, aunque no es fácil, puedes llegar a sentir una especie de trance. Eso fue lo que me motivó”, explica Gere, quien recuerda que comenzó a tocar con 16 años en verbenas. “En mi ciudad, Vitoria, la gente empezó a comentar sobre mí y me introduje en un círculo que tocaba con la Orquesta Mondragón. A partir de ese círculo, hice algunos trabajos con Gurruchaga –en la Orquesta entré más tarde–, me presenté a unas pruebas con Miguel Ríos y trabajé con él. A partir de ahí, el boca a boca, te dicen unos y otros... Me han ido llamando y no sé decir no”, explica.

Luz Casal, Kepa Junkera, Pitingo, Marta Sánchez, Paloma San Basilio, David Bustamante, Álex Ubago o Kike González son solo algunos de los artistas con los que ha colaborado este bajista. Trabajar con ellos no le resultó difícil. “Cuando tocas con los grandes, las dificultades a veces vienen más de aspectos que no tienen mucho que ver con la música, sino con la convivencia. Además, si es una producción muy grande, puede haber más presión por los intereses de la discográfica o del manager. Yo siempre he intentado poner una coraza alrededor para que nada negativo o esos aspectos más conflictivos influyan en el momento en que subo al escenario para hacer música, porque quiero sentirla y pasarlo lo mejor posible, tocar de verdad y no perder nunca la ilusión”, añade.



ENTREVISTA

R: Empecé con 16 años con una formación autodidacta por obligación. En mi familia había una oposición muy grande a que me dedicara a la música y no dejaron que asistiera a la única escuela que entonces creo que había que no fuera de música clásica, El Aula de Barcelona, ni tampoco al conservatorio. Entonces, empecé a estudiar a escondidas y, de hecho, tuve escondido bajo la cama mi primer bajo para que mi padre no lo viera. No obstante, aunque ha sido autodidacta, fue una formación muy ortodoxa porque tuve compañeros que me guiaron y porque me hacía programas de estudio que eran muy académicos, con un horario y que incluían audición, análisis, técnica, improvisación, armonía, arreglos... Ahora que soy profesor en Musikene, el Centro Superior de Música del País Vasco, me doy cuenta de que muchos de los ejercicios y, en general, el plan de estudios se parecen a lo que yo hacía.

P: Y ahora que es profesor, ¿cómo valora la formación académica?

R: Tiene sus ventajas y sus inconvenientes. Por mucho que prepares esa formación, descubres que hay lagunas básicas porque no tienes la misma referencia ni la experiencia de los profesores. Desde ese punto de vista, es mejor ir a una escuela. Pero, por otra parte, el hecho de tener que desarrollar y ser tú el que investigue y busque cierta información, hace que ciertos conceptos los absorbas de una forma más profunda, por lo que la formación autodidacta también tiene su parte muy buena.

P: También celebra *jam sessions* en Azuqueca. ¿Cómo las define?

R: El término viene del mundo del jazz, en el que la música se basa en la improvisación. Los músicos se reúnen en un bar y se suben a tocar, aunque se sobrentiende que todos ellos conocen muchos temas que son estandars del repertorio del jazz. En el caso de Azuqueca,

se adapta a músicos de nivel principiante o de carácter aficionado. Abarcamos muchos estilos de música, rock, funk, soul o pop, y hacemos un repertorio que difundimos en Facebook (perfil de *Back in Black Rock Bar*). No es una *jam* al uso, improvisando o haciéndose un solo, sino que la gente prepara una canción, la guitarra o la voz, y la interpreta sin prejuicios ni comparaciones. Se trata de poner en contacto músicos profesionales y músicos aficionados y pasarlo bien. Nos une la pasión por la música.

P: ¿Cómo es su trabajo en el día a día?

R: Ahora mismo, si no tengo concierto, casi siempre estoy preparando el repertorio de algo que tengo que tocar, el material para las clases o mi música, porque compongo y quiero hacer un segundo disco. Si no, estudio cosas que tengo pendientes.

P: ¿Qué proyectos desarrolla en la actualidad?

R: Soy el director musical de Antonio Carmona. También estoy grabando un disco con el grupo Asfalto con el que nos gustaría ir de gira. Y un montón de proyectos sueltos.



Sobre todo intento impulsar lo mío, hacer actuaciones con mi grupo y promocionar un poco mi disco, 'La gran casa', con el que cerré el Mes del Jazz de 2011 y en el que participan más de veinte músicos. Además, tengo una banda pensada para promocionar mi música, que es de fusión de estilos con improvisaciones e influencias variadas del mundo del pop, rock, punk, jazz. Solemos ir cuatro o cinco: bajo, batería, teclado, guitarra y, a veces, trombón y percusión.

P: ¿Cómo afecta la crisis a la música?

R: Hay dos consecuencias. La crisis real es grandísima. Parece que el negocio de la música hubiera desaparecido, se ha derrumbado y hay que empezar prácticamente de cero y está muy difícil porque la gente de este país se ha acostumbrado a que la música es gratis, no la valora. Por otra parte, la crisis ha puesto en evidencia que lo que había no era real. Antes a los políticos les interesaba invertir mucho dinero en cultura y, ahora, que hay poco, la gente no se queja por que se les esté quitando la cultura, la música o el arte. Estamos dando pasos atrás.

“Me decidí a tocar el bajo cuando escuché el disco *Heavy Weather* y ví el poder que tenía”

José Agustín Guereña, 'Gere', comenzó a tocar a los 16 años. “Un amigo vio un anuncio de un grupo y me dijo que me presentara porque necesitaban un bajo”, explica Gere. “Yo no sabía tocar nada, pero se ve que tampoco tenían experiencia o que fui el primero o el único en presentarse. Me dejaron una guitarra a la que quitaron las dos cuerdas agudas y, como la afinación es la misma que la del bajo, empezamos a ensayar de esa manera”, recuerda. Ese mismo año, confirmó su gusto por este instrumento. “En verano, estuve de vacaciones en Andorra y compré mis cuatro primeros discos. Uno era *Heavy Weather*, de Weather Report y con Jaco Pastorius. Cuando lo escuché, flipé con el bajo, vi el poder que tenía, su dinámica, y pensé que eso era lo que quería”, señala.

Al poco de empezar con su primer grupo, Gere se compró uno “muy barato, que guardaba escondido bajo la cama”. “Era muy malo, de gama bajísima”, dice. Uno o

dos años más tarde, “mi padre aceptó que no iba a poder conmigo y me compró uno que sigo utilizando: un *Fender Jazz Bass* de 1978, que suena maravilloso”. Desde entonces, por sus manos han pasado muchos bajos y, en la actualidad, maneja nueve: “cada uno te da un color y me gusta tener una paleta bastante completa para grabar en estudio”. En concreto, tiene uno de seis cuerdas, tres de cinco cuerdas con trastes, otro de cinco cuerdas sin trastes, dos de cuatro cuerdas –el citado *Fender* y el *Gibson* con el que posa en la foto superior– y dos acústicos –uno de cinco cuerdas con trastes y otro de cuatro sin trastes–.

¿Cómo saber qué bajo conviene utilizar? “El estilo, la propia música dice cuál puede ir mejor, o la experiencia, aunque puede que quieras investigar y, aunque lo lógico sea utilizar, por ejemplo, el acústico sin trastes, pruebas algo diferente y, a veces, el resultado es bueno y gusta”, responde Gere.

Con la colaboración altruista de facultativos y el apoyo de enfermeros y farmacéuticos

El Colegio de Médicos de Guadalajara atenderá a pacientes sin tarjeta sanitaria

El Colegio de Médicos de Guadalajara ha anunciado la puesta en marcha de un programa dirigido a personas que carezcan de tarjeta sanitaria. Facultativos de este colegio prestarán atención médica gratuita a aquellos pacientes que no tienen derecho a asistencia sanitaria en el Sistema Nacional de Salud y carecen de medios para contratar una asistencia médica privada.

Desde el colegio se ha propuesto un acuerdo con la organización humanitaria Cruz Roja para canalizar a los potenciales usuarios del servicio y al cierre de esta edición de AZUCAHICA, los servicios jurídicos de Cruz Roja estaban estudiando el convenio.

El Colegio de Médicos ha anunciado que se habilitará una consulta en su sede (en la avenida del Ejército, 9-B, Guadalajara). La primera visita será con un médico de Atención Primaria, que derivará, si fuera necesario y hubiera profesionales disponibles, al especialista. El Colegio aporta la consulta y los médicos voluntarios no cobrarán su servicio. En caso de precisar medicamentos, el doctor prescribirá una receta, y le indicará al paciente cuáles son las farmacias colaboradoras, donde no tendrá que pagar. A final de mes, las farmacias colaboradoras remitirán al Colegio de Médicos una relación de los medicamentos dispensados para que sean abonados, al precio "de costo".

Miguel Ángel Silva y la ganadería Sopena, premios Feria Taurina 2013

Coincidiendo con la XVII charla-coloquio 'Trofeo Taurino Ramón de Miguel', el 17 de enero se entregaron en el Centro de Ocio Río Henares los premios de la Feria Taurina 2013 en Azuqueca de Henares. Miguel Ángel Silva recibió el reconocimiento como mejor novillero, mientras que el trofeo para el mejor novillo lo recogieron los titulares de

la ganadería de Sopena, lugar del que procedía el astado 'Galileo 7', que fue lidiado en la primera novillada. Santiago Casas, concejal de Fiestas, felicitó a los premiados y anunció que "sin mucho tardar, desde el Ayuntamiento con el apoyo de la Comisión de Toros, se empezará a trabajar para definir la que será la feria taurina 2014".

Breve

Continúa el programa 'Educando en Igualdad'.

El programa Educando en Igualdad celebrará su quinta sesión el jueves 20 de febrero, en el Centro de Ocio, a partir de las 11 de la mañana. La actividad, que se dirige a todas aquellas personas que habitualmente intervienen en la educación de menores, es gratuita. Los interesados pueden inscribirse en el Centro de la Mujer (C/ Peña de Francia, 4; teléfono, 949 27 73 46). La edil de Igualdad, Sandra Yagüe, ha recordado que "el objetivo es que los participantes desarrollen compe-



tencias para educar en igualdad a los niños y niñas que estén a su cargo".

Defiende tu vida, lucha por tu independencia, busca tu felicidad y aprende a quererte

016: Teléfono gratuito de atención a mujeres maltratadas (24 h.)

900 100 114: Teléfono gratuito de atención a víctimas de violencia de género (24 horas)

062: Guardia Civil

949 27 73 46: Centro de la Mujer de Azuqueca de Henares



Mesa de la charla-coloquio en la que se entregaron los premios Feria Taurina 2013

desde **99.000 €** + I.V.A
GARAJE Y TRASTERO INCLUIDOS

ALZA |

Cocina amueblada

Elija entre diferentes acabados*

Zonas infantiles

Fachada ventilada

607 110 336

www.alzarealestate.com

* La elección de materiales será posible en función del nivel de ejecución de obra
 * Financiación sujeta a los requisitos de concesión de riesgos de la entidad

INFANCIA

Azuqueca de Henares cuenta desde el pasado mes de septiembre con un Centro de Atención Integral a la Infancia. Este nuevo recurso se suma a otros programas e iniciativas con las que el Ayuntamiento, por un lado, persigue dar respuesta a las posibles necesidades lúdicas, formativas y terapéuticas de los niños y adolescentes de la localidad y, por otro, ofrecer apoyo y orientación a las familias en la tarea de educar a hijos e hijas



Un compromiso con la infancia y las familias

“Los niños y niñas merecen una atención especial porque, por un lado, son un colectivo vulnerable, dependiente de las decisiones de los adultos, y, por el otro, porque son el futuro; los cuidados, la formación y los valores que reciban hoy marcarán inevitablemente, para bien o para mal, a la sociedad del mañana”, afirma la concejala de Educación e Infancia, Elisa Cansado, quien añade que “esa atención especial debe enfocarse de una manera global con el fin de ayudar al correcto desarrollo, no solo físico, sino también intelectual y personal, de los menores”.

En este sentido, el Ayuntamiento ha tejido una completa red de recursos para cubrir las posibles necesidades educativas, lúdicas y terapéuticas de los pequeños. “En cuanto a la enseñanza reglada, Azuqueca, con cinco escuelas infantiles –cuatro de titularidad municipal y una dependiente de la Junta de Comunidades

de Castilla-La Mancha– y seis colegios públicos, además de tres institutos y un centro concertado, da respuesta a esta demanda actual”, destaca Elisa Cansado. “Pero el compromiso municipal va más allá y también se ofertan actividades complementarias y extracurriculares que ayudan a enriquecer el crecimiento de los pequeños”, añade.

En esa línea trabajan tanto las Escuelas Infantiles municipales, como el Centro de Atención Integral a la Infancia (CAII). “Las guarderías municipales proponen para los niños y niñas de 0 a 3 años talleres de psicomotricidad, musicoterapia e inglés que se imparten en las instalaciones de La Curva y suman medio centenar de inscritos”, detalla Elisa Cansado. Por su parte, el CAII es “un recurso que se puso en marcha en septiembre del año pasado con el objetivo de, como su propio nombre indica, ofrecer una atención integral a menores

desde los 3 hasta los 16 años y, para ello, organiza actividades en las áreas educativa, lúdica y terapéutica, actividades que en enero superaron los 70 participantes”.

“Dentro de las políticas sociales del Ayuntamiento, la atención a aquellos menores que peor lo están pasando es una prioridad”, destaca la edil en referencia al programa de apoyo nutricional y refuerzo escolar (ver cuadro inferior).

Apoyo a la conciliación

Por otra parte, en el desarrollo de los pequeños, “los padres y madres cumplen un papel fundamental y el Consistorio, consciente de ese valor, también impulsa medidas para favorecer la conciliación”, apunta la edil. En concreto, Elisa Cansado se refiere a los campamentos urbanos, al servicio de cambio de muda y al taller de Aula de Juegos. “Son iniciativas municipales con un objetivo

Apoyo nutricional y refuerzo escolar

El Ayuntamiento de Azuqueca de Henares puso en marcha en abril de 2013 el programa ‘Apoyo nutricional y refuerzo escolar’, dirigido al alumnado de Educación Infantil y Primaria de los siete colegios de la localidad cuyas familias atraviesan dificultades económicas que condicionan su alimentación. “La retirada de las becas de comedor por parte del Gobierno regional empeoró la situación de estos niños y niñas, que dejaron de tener asegurada, al menos, una comida al día”, explica la concejala de Educación, Elisa Cansado. “Ante el desentendimiento de la Junta, el Ayuntamiento, con el apoyo de la comunidad educativa y de otras organizaciones, decidió actuar con el objetivo de evitar carencias en la alimentación de los más pequeños”, señala la edil azudense. En la actualidad, este programa atiende a 98 menores –“la cifra va oscilando según se detectan nuevos casos o mejora la situación de las familias”–, que reciben un desayuno, a través del Aula Matinal de cada centro, un bocadillo y un zumo a media mañana y por la tarde, apoyo escolar de refuerzo y merienda.



Participantes en una actividad del campamento urbano de las pasadas navidades



común: ofrecer a los progenitores una solución para aquellas situaciones en las que, por motivos laborales o de otra índole, no pueden atender directamente a sus hijos e hijas”.

Los campamentos urbanos, que organiza el Ayuntamiento coincidiendo con jornadas no lectivas y con períodos vacacionales del calendario escolar, recibieron a lo largo de 2013 más de 1.100 usuarios. “Estas propuestas se dirigen al alumnado de Educación Infantil y Primaria, es decir, de 3 a 12 años, que pueden divertirse con talleres y juegos, al tiempo que trabajan valores como la integración, el respeto o el compañerismo”, señala Cansado. Por otra parte, una veintena de familias han solicitado el servicio de cambio de muda, mientras que el taller de Aula de Juegos ronda los 130 inscritos.

Educación de los hijos

Además de facilitar la conciliación, el Ayuntamiento también promueve otras medidas de apoyo a los padres y madres como Escuela de Familia. “Este programa, que cuenta con la colaboración de las Asociaciones de Madres y Padres de Alumnos de los centros educativos de la localidad, ofrece un espacio en el que los progenitores, así como educadores y cualquier persona relacionada con el cuidado de los menores, comparten experiencias, exponen sus preocupaciones, intercambian ideas y reciben el asesoramiento de un profesional en diferentes áreas de su interés”, explica Elisa Cansado.

La red de recursos se completa con otros ideados para “acompañar a las familias en la tarea de educar a los hijos, aunque sea de una manera indirecta”. La concejala de Educación se refiere al Plan Municipal de Prevención de Drogodependencias y al programa Desayunos Saludables. “El pasado mes de octubre, el Pleno aprobó por unanimidad un segundo Plan que, con vigencia hasta el año 2017, contempla actuaciones para evitar el consumo de sustancias adictivas por parte de la población, en especial por los jóvenes, y, para ello, busca la implicación de todos los agentes: Ayuntamiento, comunidad educativa, asociaciones sanitarias y otras organizaciones”.

En cuanto a Desayunos Saludables, “este programa, dirigido al alumnado de quinto de Primaria y de primero y tercero de Secundaria, transmite pautas para un estilo de vida saludable y, para ello, los participantes toman un desayuno, al tiempo que se les explica qué alimentos no pueden faltar en la primera comida del día, la más importante, y se insiste en la necesidad de llevar una dieta equilibrada, hacer ejercicio y dormir bien”.

Actividades disponibles

CENTRO DE ATENCIÓN INTEGRAL A LA INFANCIA (3 a 16 años)

- Programa lúdico:**
 - Música y movimiento, lunes y miércoles, de 16:30 a 17:30 h.
 - Taller de los sentidos: de lunes a jueves, de 17:30 a 18:30 h.
 - MovIRitmo: martes y jueves, de 16:30 a 17:30 h.
 - Arriba el telón: viernes de 16:30 a 18:30 h.Precio: un taller, 16 euros/mes; dos talleres, 26 euros/mes.
- Programa educativo:**
 - Técnicas de estudio: lunes y miércoles, de 16:30 a 17:30 h. De tercero a sexto de Primaria.
 - Apoyo al estudio: lunes a jueves, de 17:30 a 20:30 h. Hasta cuarto de Primaria.Precio: 2 horas, 20 euros/mes; 4 horas, 30 euros/mes.
- Inglés: martes y jueves, de 16:30 a 17:30 h. Infantil y Primaria.
- Taller de los inventos: viernes, de 16:30 a 18 h. Precio: 16 euros/mes.
- Taller de Carnaval: viernes, de 16:30 a 18 h. Precio: 16 euros/mes.
- Programa terapéutico** (de 16:30 a 20:30 h.):
 - Fisioterapia: los lunes, 25 euros/sesión
 - Psicología (infantil y familias): martes, 45 euros/sesión
 - Terapia ocupacional: miércoles, 25 euros/sesión
 - Logopedia: jueves, 25 euros/sesión

El Centro de Atención Integral a la Infancia se ubica en la calle Peña de Francia, esquina con Postas. Más información, en el teléfono 608 015 496.

ESCUELA INFANTIL LA CURVA (0 a 3 años)

- Psicomotricidad:** niños de 0 a 1 año, lunes y miércoles, de 17 a 18 h.
- Musicoterapia:**
 - Niños de 1 a 2 años, martes y jueves, de 17 a 18 h.
 - Niños de 2 a 3 años, lunes y miércoles, de 18 a 19 h.
- Inglés:** niños de 2 a 3 años, martes y jueves, de 18 a 19 h.

La Escuela Infantil La Curva se encuentra en la calle Donantes de Sangre, 1 (teléfono, 949 26 06 99). El precio por taller es de 20 euros/mes, aunque, en el caso de los niños de 2 a 3 años, la inscripción conjunta en las dos actividades disponibles (musicoterapia e inglés) se reduce a 35 euros/mes.

CAMPAMENTOS URBANOS (3 a 12 años)

Con el fin de facilitar la conciliación de la vida familiar y laboral, el Ayuntamiento organiza campamentos urbanos coincidiendo con las jornadas no lectivas y los períodos vacacionales del alumnado de Educación Infantil y Primaria. “Además de ofrecer una solución a aquellos padres y madres que tienen que acudir a sus trabajos en días festivos para los pequeños, estos campamentos permiten que los niños y niñas se diviertan, al tiempo que se trabaja la educación en valores”, destaca la concejala de Educación, Elisa Cansado.

CAMBIO DE MUDA

Se trata de un servicio que asegura que una persona se desplace al centro donde estudian los menores cuando estos se ensucian o mojan y necesitan ser limpiados o cambiados de ropa. El precio es de 17 euros/mes.

AULA DE JUEGOS

Este taller permite ampliar la jornada escolar para adaptarla al horario laboral de los padres. El horario en septiembre y junio es de 15 a 17 horas, mientras que el resto del curso se desarrolla entre las 16 y las 18 horas. El precio por mes varía en función del número de días solicitados: 37 euros, todos los días; 32 euros, tres días, y 22 euros, dos días. También se ofrecen días sueltos por 3 euros

ESCUELA DE FAMILIA

Ayuntamiento y AMPA de los centros educativos de Azuqueca impulsan este programa con el objetivo de “ayudar y acompañar a padres y madres en la difícil tarea de educar a los hijos e hijas”, señala la edil de Educación, Elisa Cansado, quien recuerda que se celebran sesiones mensuales (más información en página 10).



Momento de la firma del contrato en un acto celebrado en el Salón de Plenos del Ayuntamiento de Yunquera de Henares. Fotografía cedida.

Tras la firma de un contrato entre el Consorcio Energético de la Campiña y la empresa Elecnor

El Ayuntamiento reducirá en un 30,47 por ciento el gasto en alumbrado público exterior

El Consorcio Energético de la Campiña de Guadalajara, en el que está integrado el Ayuntamiento de Azuqueca de Henares, suscribió el 31 de enero con la empresa Elecnor Infraestructuras, S.A. el contrato de servicios energéticos y mantenimiento de garantía total de las instalaciones de alumbrado público exterior. “Este contrato va a permitir que el Ayuntamiento azudense, al igual que el resto de Consistorios beneficiarios, reduzca en un 30,47 por ciento el gasto derivado del alumbrado público exterior”, destacó José Luis Blanco, presidente del Consorcio y concejal azudense, tras la firma del contrato. En este sentido, Blanco señaló que “el gasto total de alumbrado, el de todas las localidades participantes, pasará de 1.700.000 a 1.175.000 euros al año”.

Para conseguir ese ahorro, Elecnor Infraestructuras, S.A. dispone de “un máximo de siete meses para sustituir las actuales farolas de los municipios, que en su mayoría utilizan vapor de mercurio o de sodio, por otras basadas en la tecnología led, mucho más eficien-

te”, explicó el presidente del Consorcio. En el caso concreto de Azuqueca de Henares, está previsto que se sustituyan más de 5.000 luminarias.

José Luis Blanco se mostró muy satisfecho con la firma de este contrato. “Hemos demostrado que los Ayuntamientos hemos alcanzado la mayoría de edad y que somos responsables y capaces de, a través de la unión y la colaboración, tomar decisiones para el mayor beneficio de los ciudadanos”, afirmó.

Mayor eficiencia

El presidente también ha recordado que “el Consorcio se creó con un claro objetivo: lograr una mayor eficiencia energética y económica, con independencia del signo político de los municipios”. “Esta primera medida responde precisamente a ese objetivo”, insistió.

El Consorcio Energético de la Campiña de Guadalajara está formado por las localidades de Azuqueca de Henares, Fontanar, Marchamalo, Quer, Torija, Torrejón del Rey, Uceda, Yunquera de Henares y la Asociación para el Desarrollo de la Alcarria y la Campiña (ADAC).

Diputación plantea acudir a los tribunales para cobrar una deuda de 160.000 euros

Vega del Henares asegura que cumple con las obligaciones del Plan de Pago a Proveedores

El vicepresidente de la Diputación de Guadalajara, Lorenzo Robisco, anunció el 29 de enero la intención de este organismo de acudir a los tribunales para el cobro de la deuda que la Mancomunidad Vega del Henares (MVH) mantiene con el Consorcio de Residuos Provincial, deuda que asciende a 160.000 euros.

Desde la Mancomunidad, se insiste en que se están cumpliendo con las obligaciones del Plan de Pago a Proveedores marcado por el Gobierno. “Hay que recordar a Robisco que los vecinos del Corredor no pagan el recibo de la basura a la Mancomunidad, sino a los ayuntamientos que forman parte de ella, y son estos los que aportan una cuota para que la Mancomunidad les preste sus servicios. Por tanto, si los Ayuntamientos se retrasan en el pago, la Mancomunidad no tiene más remedio que hacer lo mismo”, asegura Julio García, presidente de MVH.

“Si Robisco se muestra intransigente en el pago de esta deuda, estará obligando a que ésta sea también más exigente con los ayuntamientos, muchos de ellos gobernados por hombres y mujeres de su propio partido. No quedará más remedio que implantar medidas que

penalicen el retraso en el pago, con el consiguiente perjuicio para todos”, asegura García. “En una situación en la que desde todos los órganos de gobierno, en su mayoría gobernados por el PP, se pide tranquilidad y paciencia para afrontar las dificultades ocasionadas por la crisis, sorprende que Robisco salga amenazando y dando voces en lugar de buscar el diálogo y la solución de los problemas que, entiendo, debería de ser su prioridad”.

El presidente de la MVH recuerda que, con fecha 31 de octubre de 2013, el Ministerio de Economía y Hacienda emitió un informe favorable a un segundo Plan de Ajuste al que podía acogerse la Mancomunidad y que posibilitó acceder a una operación de crédito a través de los fondos del Instituto de Crédito Oficial (ICO). Ese crédito, junto con el primer mecanismo de pago, está sirviendo para saldar las deudas contraídas con proveedores, que se habían ido acumulando por el impago de las aportaciones de los municipios.

Al cierre de esta edición de AZUCAHICA, no había trascendido si finalmente la Diputación de Guadalajara ha acudido a los tribunales solicitando el pago de esta deuda.

Se reduce la tasa de residuos

Según datos proporcionados por la Mancomunidad Vega del Henares (MVH), durante el pasado año 2013, se redujo en siete puntos la tasa de Residuos Sólidos Urbanos (RSU) con respecto a 2012. En concreto, la tasa de residuos por habitante y año en 2013 fue de 312,13 kilos, frente a los 319,2 kilos de 2012.

En cuanto al reciclado de envases (contenedor amarillo), la Mancomunidad explica que el año pasado se recogieron 848.080 kilos, mientras que en 2012, la cifra fue de 789.500 kilos. Las cifras de los contenedores verde (vidrio) y azul (papel y cartón) son peores. En vidrio, se ha registrado una disminución de 3,68 puntos, mientras que en papel y cartón, la tasa ha disminuido en 6,4 puntos.

Breves

Comité Ejecutivo Provincial de NNGG en Azuqueca.– Nuevas Generaciones de Guadalajara ha celebrado en Azuqueca de Henares su último Comité Ejecutivo Provincial, que contó con la presencia de la presidenta del PP de Azuqueca, Aure Hormaechea, el portavoz en el Ayuntamiento, Iluminado Curto, y la Coordinadora de Comunicación y Acción Política, Sara Reguilón. Fotografía: nnggguadalajara.org.



Envío de tapones.– El Partido Popular de Azuqueca de Henares ha realizado en enero un nuevo envío de tapones para colaborar en la campaña solidaria 'Tapones para una vida', a la que se sumó en 2012. Esta campaña pretende conseguir fondos para sufragar los gastos derivados de la atención sanitaria que precisan menores con enfermedades que requieren tratamientos costosos.

Finaliza la campaña de firmas y alimentos de IU.– Al cierre de esta edición de AZUCAHICA, estaba previsto que Izquierda Unida concluyera el viernes 31 de enero la campaña que puso en marcha el pasado mes de diciembre para la recogida de alimentos y de firmas a favor de la apertura de un comedor social en Azuqueca de Henares. Esta medida fue desestimada por el Equipo de Gobierno porque "las profesionales de los Servicios Sociales municipales lo desaconsejan, al igual que las ONG de acción social, como Cáritas, Cruz Roja, ACCEM o GuadaAcoge", recuerda el concejal de Cohesión Social e Integración, José Luis Escudero.

Conferencia sobre la crisis energética.– En el marco del ciclo 'Explorando Alternativas', que impulsa Izquierda Unida-La Campiña, Pedro Prieto, ingeniero técnico, ofreció el 16 de enero una conferencia en el salón de actos de El Foro de Azuqueca de Henares. Bajo el título 'La crisis energética y sus consecuencias', Prieto analizó la situación de declive de las energías fósiles y de la necesidad de cambiar los sistemas económicos ligados a ellas. Fotografía cedida por Izquierda Unida de Azuqueca de Henares.



Charla-debate sobre banca ética y alternativas

La Asamblea 15M de Azuqueca de Henares continúa con el ciclo de charlas-debate 'Construyamos democracia' que puso en marcha el pasado mes de noviembre. Banca ética y alternativas es el tema elegido para la próxima cita, que se celebra el jueves 13 de febrero, a las 19:30 horas, en el edificio de El Foro.

Arias
PLATERÍA • RELOJERÍA • JOYERÍA

Todo en plata de ley y piedras naturales
Precios sin competencia
Fotografiado sobre todo tipo de materiales oro, plata, acero...

Ermita, 16 • Azuqueca de Henares
19200 Guadalajara
Tels. 949 263 601 / 615 238 262
plateriaarias@gmail.com • www.plateriaarias.com

Se celebrará el sábado 15 de marzo, de 10 a 16 horas, en el Centro de Ocio

Abierto el plazo de inscripción en el encuentro 'Conexión asociativa'

Hasta el 7 de marzo, se mantiene abierto el plazo de inscripción en el encuentro 'Conexión asociativa' que organiza el Ayuntamiento de Azuqueca de Henares el sábado 15 del citado mes. "En esta cita, las asociaciones locales podrán intercambiar ideas de colaboración que les permitan ser más fuertes y llegar más lejos en sus objetivos y actividades", avanza la concejala de Participación Ciudadana, Sandra Yagüe.

El encuentro se desarrollará entre las 10 y las 16 horas en el Centro de Ocio Río Henares. La sesión será coordinada por Raúl San Juan, de la cooperativa Olma. "La jornada incluirá momentos de trabajo colectivo, tanto a través de grupos pequeños como grandes, para la creación de ideas", avanza la edil azudense.

Las inscripciones para asistir al encuentro se pueden formalizar escribiendo un correo electrónico a la dirección ca.juventud@azuqueca.net o acudiendo al despacho de Participación Ciudadana ubicado en la primera planta de El Foro.

La concejala anima a los colectivos azudenses a

ENCUENTRO
"CONEXIÓN ASOCIATIVA"

Fecha: Sábado 15 de Marzo
Horario: 10:00h. - 16:00h.

10:00h. Bienvenida y presentación
10:30h. Trabajo colectivo de creación de ideas
15:00h. Comida
16:00h. Despedida

Lugar: Centro de Ocio "Río Henares"

OBJETIVO: Generar ideas de colaboración entre las asociaciones locales.

DIRECCIÓN A: Asociaciones de Azuqueca de Henares

Tu compromiso mejora la Sociedad

Inscripciones y más información:
Oficina de Participación Ciudadana
El Foro
C/ Ciudad Real, 1
Tel. 949 277 318
ca.juventud@azuqueca.net

Uy ayuntamiento, contigo

Cartel de la actividad

participar en esta actividad. "En la unión está la fuerza y las alianzas entre asociaciones ayudan a facilitar la puesta en marcha de proyectos", afirma Sandra Yagüe.

"Azuqueca cuenta con una amplia red de asociaciones que trabajan con distintos colectivos y abarcan áreas tan variadas como, por ejemplo, la cultura, el deporte, la salud, el ocio o la igualdad", destaca la responsable municipal de Participación Ciudadana, quien agradece "su implicación y buena disposición a la hora de impulsar actividades y colaborar con el Ayuntamiento".

viajes de novios estancias vuelos
escapadas hoteles entradas tren
billetes avión cruceros vacaciones

Halcon viajes.com

te esperamos en nuestra nueva ubicación

Plaza del Azafrán, 2 (junto librería Nuria)

Tlf: 949 27 72 00
www.azuqueca-cuenca.halconviajes.com
halconq05@halcon-viajes.es



El parque de La Quebradilla acogió esta cita deportiva

Esta segunda jornada se celebró el 12 de enero

El Campeonato Provincial de Campo a Través reunió a más de 250 atletas en La Quebradilla

El 12 de enero se celebró en Azuqueca de Henares la segunda jornada del Campeonato Provincial de Campo a Través incluida en el programa regional Deporte Escolar. La actividad contó con más de 250 atletas en las categorías Alevín, Infantil, Cadete y Juvenil, tanto masculina como femenina.

"Desde hace cinco años, el parque de La Quebradilla acoge una de estas pruebas porque se ajusta muy bien a las necesidades de este tipo de competiciones", explica el concejal de Deportes, José Luis Escudero.

El edil destaca la numerosa representación azudense a través de la Escuela Municipal de Atletismo y del colegio La Paloma. En cuanto a los resultados de los locales, en Alevín masculino, Rubén Espacios, de la Escuela Municipal –quinta en la clasificación por equipos– fue primero al completar el recorrido de 2.000 metros en un tiempo de 8 minutos y 24 segundos. Además, por

equipos, el colegio La Paloma acabó primero en Alevín masculino y tercero en Alevín femenino, además de quinto en Infantil femenino.

Resultados en Guadalajara

Este Campeonato Provincial comenzó el 1 de diciembre en la localidad de Sigüenza y, tras la cita en Azuqueca, finalizó el 19 de enero en Guadalajara. A esa tercera cita, también acudieron representantes azudenses. En Alevín masculino, Carlos Daniel Miresan, del colegio La Paloma, fue primero, seguido de Rubén Espacios, de la Escuela Municipal de Atletismo. Además, por equipos, el colegio La Paloma acabó primero y tercero en Alevín masculino y femenino, respectivamente.

Tras disputarse las tres jornadas, en las clasificaciones finales, Rubén Espacios se proclamó campeón de Guadalajara en Alevín masculino. Por equipos, el colegio La Paloma fue primero en Alevín masculino.

Breves

Concentración de baloncesto.– El domingo 9 de febrero, el pabellón Ciudad de Azuqueca acoge de 16 a 20:30 horas una convocatoria de la Federación de Baloncesto de Castilla-La Mancha. Es una cita abierta para las categorías Minibasket (años 2002 a 2004) y Cadete (1999 y 2000), tanto masculino como femenino, en la que se realizan pruebas para elegir jugadores que integren la selección provincial.

Prácticas de los alumnos de la Universidad de Alcalá de Henares.– Tres alumnos de la facultad de Ciencias de la Actividad Física y el Deporte de la Universidad de Alcalá de Henares están realizando prácticas en el Ayuntamiento de Azuqueca a través del Servicio Municipal de Deportes. En concreto, dos de los alumnos completarán su formación práctica, de una duración de 100 horas repartidas desde finales de enero y hasta mediados de mayo, en el área de rendimiento y el tercero, en gestión.



Cuarta jornada de 'Futuros Campeones'.– La liga de fútbol sala 'Futuros Campeones' volvió el 26 de enero al pabellón Ciudad de Azuqueca para celebrar su cuarta jornada. Esta competición cuenta con 18 equipos inscritos de las categorías prebenjamín y benjamín. Azuqueca está representada por cuatro equipos, que se suman a los de Marchamalo, Chiloeches, Quer, Alovera y Cabanillas del Campo. En la imagen, un momento de uno de los nueve partidos disputados.

Campeonato Regional de Salvamento y Socorrismo.

La Federación de Salvamento y Socorrismo de Castilla-La Mancha eligió a la piscina climatizada de Azuqueca de Henares como sede del Campeonato Regional Absoluto de 2014, celebrado el 18 de enero. La competición reunió a cerca de un centenar de deportistas, incluidos varios miembros del equipo nacional, y sirvió para la preparación del Campeonato de España de invierno (categorías Absoluta, Júnior y Juvenil) que tendrá lugar en Tenerife a principios de marzo.



XV LIGA MUNICIPAL DE FÚTBOL 7

Clasificaciones a fecha del 28/1/2014

Primera división: Sporting Azuqueca (24 puntos)

Segunda división: Volvo Auto Elía (30 puntos)

Tercera división

Grupo 1: Cervecería De Pedro's (18 puntos)

Grupo 2: Rayo Vaticano (25 puntos)

Cuarta división

Grupo 1: Bar Marcos (28 puntos)

Grupo 2: Sporting Azudense CF (24 puntos)

La competición, que arrancó el 20 de enero, finalizará el 6 de abril

La segunda fase del Ranking de Pádel suma 83 parejas

El lunes 20 de enero comenzó a disputarse la segunda fase del Ranking de Pádel, que organiza desde hace cuatro años el Ayuntamiento de Azuqueca de Henares. "En total, se han inscrito 83 parejas y se han creado diez grupos", explica el concejal de Deportes, José Luis Escudero. En concreto, la categoría Absoluta suma 60 parejas y 7 grupos, la Femenina cuenta con un único grupo de 6 parejas y, por último, en la Mixta, participan 17 parejas en dos grupos.

"Esta fase sucede a la primera -que finalizó el pasado 5 de enero-, y se prolongará hasta el 6 de abril", detalla el edil azudense, quien recuerda que la temporada se

cerrará con una tercera fase. "En todos los casos, la competición consiste en una liga a una vuelta y, en función de los resultados obtenidos, se producen dos ascensos y dos descensos", señala el responsable municipal de Deportes.

En cada fase, los participantes reciben dos botes de bolas. También se incluye la reserva de las pistas -en el complejo San Miguel y la zona deportiva Arroyo del Vallejo- para los partidos y un seguro médico de accidentes.

Más información sobre el horario de juego de los partidos y las clasificaciones, en la sección de Deportes de la web www.azuqueca.es.



Partido en una de las pistas de la zona deportiva Arroyo del Vallejo



Circuito Provincial de Ajedrez Infantil.— Medio centenar de niños y niñas se reunieron el 11 de enero en el Centro de Ocio de Azuqueca de Henares para participar en el torneo local del IX Circuito Provincial de Ajedrez Infantil, que cuenta con las categorías Sub 8, Sub 10, Sub 12 y Sub 16. En la imagen, el alcalde Pablo Bellido y los concejales José Luis Escudero y Santiago Casas, en la entrega de premios de la categoría Sub 10, en la que ganó la azudense Lucía Roldán (con camiseta azul) al imponerse en cinco de las seis partidas jugadas.



Momento de la salida de la edición del año pasado

La prueba, que se celebra el 11 de mayo, se dirige a mayores de 18 años

Ya está abierta la inscripción en la Media Maratón Villa de Azuqueca

El plazo para participar en la Media Maratón Villa de Azuqueca, que el 11 de mayo alcanza su octava edición, ya está abierto. La prueba, que organiza el Ayuntamiento con la colaboración del Club Atletismo Azuqueca, contempla un recorrido de 21,097 kilómetros, es decir, "tres vueltas a un circuito urbano con salida y llegada en la pista de atletismo del complejo San Miguel", explica el concejal de Deportes, José Luis Escudero, quien aclara que "se ofrece la posibilidad de completar una o dos vueltas".

La cuota es de 9 euros para los atletas federados y de 10 euros para el resto de participantes. La inscripción se puede formalizar a través de internet, en el enlace habilitado en la página web municipal www.azuqueca.es, así como en la oficina del Servicio Municipal de Deportes (pabellón

Ciudad de Azuqueca). El plazo se cierra a las 14 horas del 8 de mayo o cuando se alcancen los 600 corredores.

La Media Maratón se dirige a mayores de edad y contempla las siguientes categorías, tanto en masculino como en femenino: Senior (de 18 a 39 años) y Veteranos A (40 a 49 años), B (50 a 59 años) y C (a partir de 60 años). Los tiempos se controlarán mediante *chip* y habrá premios en cada categoría para los tres primeros clasificados que completen las tres vueltas del recorrido.

José Luis Escudero anima a los deportistas de la zona a sumarse a esta carrera. "La Media Maratón, junto a la San Silvestre, son las dos citas más importantes del calendario de competiciones en Azuqueca", destaca el edil, quien recuerda que en la edición de 2013 se inscribieron 324 personas.

I Quedada Femenina

Al cierre de esta edición de AZUCAHICA, estaba previsto que el 2 de febrero se celebrara la I Quedada Femenina no competitiva, organizada por el Club Triatlón Azuqueca, la asociación Crisol y el Ayuntamiento azudense. Bajo el lema 'Corre, trota y camina por la igualdad de género', el dinero recaudado se utilizará para realizar un taller y un mural con niños y niñas dentro del programa de actos del Día de la Mujer y, además, comprar materiales para futuros talleres de igualdad.

Deportistas azudenses

El azudense José Manuel Ayuso, en el Real Canoe.– José Manuel Ayuso, antiguo alumno de la Escuela Municipal de Baloncesto de Azuqueca de Henares, afronta su segunda temporada en el Real Canoe, donde juega en el equipo Júnior. También es convocado por el conjunto de la liga EBA, donde ha llegado a enfrentarse al Alza Basket Azuqueca. (Foto cedida).



Tercer puesto para Roberto Moratilla en la Media Maratón de Houston.– El azudense Roberto Moratilla compitió el 19 de febrero en la Media Maratón Aramco, celebrada en Houston (Estados Unidos). El corredor local, con un tiempo de 1 hora, 7 minutos y 37 segundos, acabó en tercera posición en la general, mientras que fue primero de su categoría, 35–39 años.



María Jesús Vázquez, en la selección de fútbol sala de Guadalajara.– El 4 de enero se disputó en Santa Cruz de la Zarza (Toledo) la segunda jornada del Campeonato de Selecciones Provinciales de Fútbol Sala que organiza la Federación de Fútbol de Castilla-La Mancha. La azudense María Jesús Vázquez formó parte del conjunto Sub 12 que representó a Guadalajara. Foto: Marcos González.



Baloncesto.– La Escuela Municipal de Baloncesto de Azuqueca de Henares organizó varias actividades durante la Navidad. Por un lado, una decena de niños y niñas asistieron al campus de baloncesto (arriba). Por otra parte, el torneo de 3x3 contó con 64 participantes. En categoría masculina, los equipos ganadores fueron, por este orden, Santo Brugal, Mecó Team y CSKA, mientras que en femenina, se impusieron Las Chingonas y en Infantil, 3 Bases (debajo). Fotos cedidas.



Daniel Molina completa su primera media maratón.– Daniel Molina, vecino de Azuqueca de Henares, completó el 26 de enero su primera media maratón. En concreto, este deportista paralímpico participó en la Media Maratón de Getafe (Madrid) y finalizó con un tiempo de 1 hora, 47 minutos y 25 segundos.

Ricardo Senén juega en el Getafe C.F.– El azudense Ricardo Senén, antiguo alumno de la Escuela Municipal de Fútbol, milita esta temporada en el conjunto alevín del Getafe C.F. Los días 28 y 29 de diciembre, el club madrileño disputó en Durango un torneo de Fútbol 7 en el que también participaron el Athletic de Bilbao o el Racing de Santander, entre otros. Ricardo, que ejerce de capitán, fue el máximo goleador de su equipo.

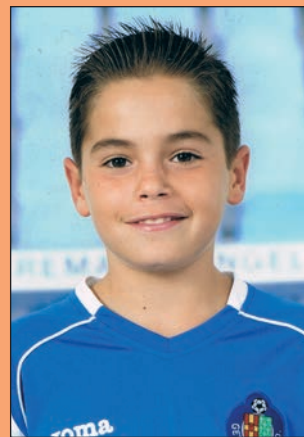

CMC BIKES

www.cmc bikes.es

venta y reparación
de bicicletas
C/ SANTIAGO FERRER 8, LOCAL
AZUQUECA
696 775 327

Official
SHIMANO
Point

SHIMANO STEVENS BKool
MULTIPROX asics TOKEN



www.ricardoy navabus.es

- Servicios a empresas
- Colegios
- Asociaciones
- Equipos
- Particulares
- Autocares VIP con asientos de cuero, cafetería y servicios
- Viajes de larga duración

Tel. Oficina/Fax. 949 263 142
Julio 636 995 867
Ricardo 609 039 416
ricardoy navabus_sl@hotmail.com



Perdió ante el Gran Canaria por 72-60

El Alza Basket cae en el inicio de la segunda vuelta

Al cierre de esta edición de AZUCAHICA, el Alza Basket Azuqueca ocupaba la antepenúltima posición de la tabla, por delante de Ciudad de Móstoles y Canoe, con un balance de 6 partidos ganados y 10 perdidos. El objetivo marcado por el entrenador, Pepe Peinado, se sitúa en doce triunfos.

En el mes de enero, el equipo azudense ha cerrado la primera vuelta con una derrota ante el Tenerife (71-84) y una victoria ante el Santa Cruz (62-89), mientras que en la jornada que abrió la segunda parte de la competición de la liga EBA, los locales cayeron ante el Gran Canaria (72-60).



Plantilla del Alza Basket Azuqueca (fotografía cedida por el club)

Los locales empataron a dos goles en su visita a Sonseca

El Avangreen Balonmano sigue en mitad de tabla

Con un empate a 22 goles en su visita al campo del Sonseca, el Avangreen Balonmano Azuqueca ha despedido la primera vuelta de la liga de senior de Segunda División Estatal. El balance de esta primera parte es de dos victorias, un empate y tres derrotas. Con estos resultados, los locales se mantienen en mitad de la tabla, en concreto, son cuartos, posición que, según el propio club, les deja “bastante lejos de los primeros puestos en los que se tiene el objetivo de terminar”.



Imagen de la pretemporada del equipo azudense



Disputa por un balón en el partido contra el Albacete. Foto: Perfil de Facebook del Club Deportivo Azuqueca

Los rojinegros solo han sumado un punto de los doce en juego

El Club Deportivo Azuqueca cierra un mal mes de enero

En el arranque del nuevo año, los buenos resultados no han acompañado al Club Deportivo Azuqueca, que, de los 12 puntos en juego en el mes de enero, solo ha sumado uno. En concreto, los locales han caído ante Almansa (0-1), Ibañés (4-1) y Puertollano (1-2), y han empatado a 2 goles con el Albacete, un

encuentro que supuso el debut en Tercera División del jugador del equipo Juvenil Rodrigo. Al cierre de esta edición de AZUCAHICA, los chicos de Miguel López eran undécimos, con 26 puntos, los mismos que Ciudad Real, Manzanares y Quintanar del Rey.

En el mes de enero, el equipo ha perdido dos partidos y empatado uno

Pobre balance del Club Fútbol Sala en el nuevo año

El primer equipo del Club Fútbol Sala Azuqueca despierte el mes de enero con un pobre balance. De las tres jornadas disputadas en el inicio del nuevo año, los locales han sumado un solo punto en los tres partidos celebrados. En concreto, han perdido ante el Menasalbas (6-3) y el Puertollano (5-3) y han empatado a cuatro goles con el Minaya, lo que les sitúa en la décima posición con 18 puntos en la tabla de Tercera División Nacional. “Estamos contentos porque seguimos en la parte

media de la tabla y porque vamos mejorando el juego, aunque seguimos cometiendo errores”, señala el presidente del Club azudense, Marcos González. El equipo femenino es el farolillo rojo de la liga de Primera Autonómica con una victoria en las trece jornadas disputadas. “Más allá de los resultados, las chicas están aprendiendo y disfrutando, que es lo importante”, afirma González. Los juveniles, por su parte, son octavos con un partido menos tras aplazarse la cita contra el Molina.

CALENDARIO DEPORTIVO DE FEBRERO
Partidos en casa

SÁBADO 8: Jornada 18, liga EBA. 18:15 h. ALZA BASKET AZUQUECA – Ereda Real Canoe N.C.

SÁBADO 15: – Jornada 21, liga de Tercera División Nacional. CLUB FÚTBOL SALA AZUQUECA – Fútbol Sala Renacer Argamasilla

– Jornada 10, liga de Segunda División Estatal. AVANGREEN BM AZUQUECA – BM Ciudad de Puertollano

DOMINGO 16. Jornada 26, liga de Tercera División Nacional. CD AZUQUECA – CP Villarrobledo

SÁBADO 22: Jornada 20, liga EBA. 18:15 h. ALZA BASKET AZUQUECA – Eurocolegio Casvi

NOTA: El Alza Basket Azuqueca juega en el polideportivo La Paz (ctra. de Alovera); el C.D. Azuqueca, en el campo del Complejo San Miguel; el C.F.S. Azuqueca, en el polideportivo Arroyo del Vallejo (c/ Poeta Manuel Martínez), y el C.D.BM. Azuqueca, en el pabellón Ciudad de Azuqueca (c/ Ana María Matute)

Agenda

DESTACADO

XIII Mes del Jazz

- **Sábado 8 de febrero:** TOMÁS MERLO & THE FREE-PUNK ENSEMBLE
- **Sábado 15 de febrero:** MÉNILMONTANT SWING
- **Sábado 22 de febrero:** JEAN MARIE ECAY TRÍO
- **Sábado 28 de febrero:** BANDA DE MÚSICA DE AZUQUECA DE HENARES
- **Sábado 1 de marzo:** MCGILL CLAN



Los conciertos comienzan a las 21 horas, en el salón de actos de la Casa de la Cultura.

Precio: 8,25 euros, para los titulares de la Tarjeta Ciudadana y 9,95 euros, para el resto de espectadores. Entrada libre para el concierto de la Banda de Música.

Actividades relacionadas: exposición fotográfica y *jam sessions* y conciertos en el bar *Back in Black*.

Más información, en páginas 16 a 17

Centro Cultural

CINE:

Viernes 7 de febrero, 20:30 h: *Kick-Ass 2*

Viernes 14 de febrero, 20:30 h: *Las sesiones*

Viernes 21 de febrero, 18 h: *Zipi y Zape y el club de la canica*
Precios: con Tarjeta Ciudadana, 4,15 euros, adultos y 2,05 euros, niños. Sin Tarjeta Ciudadana, 4,95 euros, adultos y 2,50 euros, niños.

Martes 11 de febrero, 17 h., sala infantil de la Biblioteca: MERIENDA DE CUENTOS para niños y niñas de 3 a 8 años. Retirada de invitaciones en la Biblioteca.

LECTURARTE:

Jueves 20 de febrero, 18 h: ENCUENTRO con Kirmen Uribe, autor de *Lo que mueve el mundo*.

Jueves 27 de febrero

18 h: CONFERENCIA 'Guernica de Picasso, mucho más que pintura', a cargo de Isabel Tejeda.

19:30 h: CINE. Proyección de *Ispansi* (retirada de invitaciones en la conserjería a partir del 7 febrero).

Jueves 13 de febrero, 18:30 h: TÍTERES, con *Caperucita Roja*, de Tropos Teatro de Títeres. Precio: 4 euros.

Hasta el 24 de febrero: EXPOSICIÓN *Tebeos de siempre, un recorrido sentimental por la historia reciente de nuestro país*.

Miércoles 26 de febrero, 18 h: PRESENTACIÓN DEL LIBRO *El guardián de los niños perdidos*, de Mariano García Miguel.

Más información, en páginas 14 y 15

CARNAVAL

Día de la Tortilla: jueves 27 de febrero. Concurso, desde las 13 horas, en el Centro de Ocio.

Desfile de Carnaval: sábado 1 de marzo, 18:30 h., con salida desde el Ayuntamiento, parada en la plaza del General Vives y llegada al polideportivo La Paz, donde se celebra el Baile de Máscaras, con disco móvil y entrega de premios a los mejores disfraces de adultos y niños.

Baile de Carnaval: domingo 10 de enero, desde las 18 horas, en el Centro de Ocio.

Entierro de la Sardina: miércoles 5 de marzo, desde las 19 horas, con salida desde el Ayuntamiento y llegada al frontón cubierto del complejo San Miguel.

Más información, en página 13

TecnoRevolución

Del 20 de febrero al 7 de marzo, en el parque de La Constitución: Exposición de la Obra Social "la Caixa" para acercar las nuevas tecnologías a la población.

Más información, en página 11

Escuela de Familia

Martes 11 y 25 de febrero, de 17 a 19 horas, en el colegio Maestra Plácida Herranz. Sesiones dedicadas a las relaciones con los hijos a cargo del especialista Paco Vinagre.

Más información, en página 10

Educando en Igualdad

Jueves 20 de febrero, 11 horas, en el Centro de Ocio. Inscripciones en el Centro de la Mujer (c/ Peña de Francia, 4) o en el número de teléfono 949 27 73 46.

Juventud

♦ **Salida a la estación de La Covatilla (Salamanca):** 22 de febrero, con salida del Ayuntamiento a las 7 horas y regreso a las 20:30 horas. Para jóvenes de 18 a 35 años ya iniciados en el esquí o el *snowboard*. Precio: 40 euros (incluye transporte, pase a la pista y alquiler de material). Inscripciones hasta el 14 de febrero en la OMIJ de El Foro.

♦ **Ocioteca:** para mayores de 12 años, de 17 a 19 horas.
Jueves 6: fabricación de bolas invernales de malabares
Jueves 13: práctica con los malabares
Jueves 20 y 27: preparación de máscaras
Viernes 28: fiesta 'Carnaval por la Igualdad'

♦ **Sala de Juegos:** con *Play Station* y *Wii*, ping pong, billar, futbolines, diana electrónica y juegos de mesa. Además se organizan grandes partidas: *Party* (día 14) y *Eye Toy* (día 28), de 17 a 18:30 horas. Para jóvenes de 12 a 17 años. Inscripción previa en la OMIJ, de 16:30 a 17 horas.

Más información, en página 12

Toda la información y actualidad municipal en:



@AytoAzuqueca



Ayuntamiento de Azuqueca de Henares

TELÉFONOS ÚTILES

SERVICIO DE ATENCIÓN A LA CIUDADANÍA (SAC) 010		
Ayuntamiento	949 34 80 32	
Biblioteca	949 34 84 60	
Bomberos	949 26 75 38	
Centro Cultural	949 34 84 60	
Centro de la Mujer	949 27 73 46	
C. de Día 'Las Acacias'	949 26 72 50	
C. Ocio 'Río Henares'	949 26 79 83	
Centro de Empresas	949 27 71 28	
Centro de Salud	949 26 24 59	
Centro de Especialidades	949 34 88 00	
Complejo San Miguel	949 26 17 43	
Correos	949 26 72 96	
Cruz Roja (asam. local)	949 26 23 24	
El Foro	949 27 73 10	
Guardia Civil	949 26 09 46	
Juzgado de Paz	949 26 22 03	
Oficina de Agenda 21	949 34 80 34	
OMIC	949 27 84 86	
Pab. Ciudad de Azuqueca	949 36 22 28	
Piscina Climatizada	949 27 80 21	
Policía Local	092	
Polideportivo La Paz	949 26 26 38	
Polidep. Arroyo Vallejo	949 88 30 45	
Protección Civil	949 26 67 14	
Revista Azukahica	949 34 85 02	
Oficina de Empleo	949 27 88 30	
Of. Promoción econ./Empleo	949 27 71 28	
Servicio Munic. Deportes	949 27 75 28	
Urbanismo	949 34 82 84	
Urgencias	949 26 22 66	
Veterinario	949 27 73 10	

CENTROS EDUCATIVOS	
El 8 de Marzo	949 26 61 34
El La Noguera	949 26 40 18
El Elvira Lindo	949 88 34 93
El La Curva	949 26 06 99
El La Campiña	949 26 08 05
CEIP La Paz	949 26 13 92
CEIP Maestra Plácida	949 26 04 66
CEIP Siglo XXI	949 26 49 74
CEIP Virgen de la Soledad	949 26 19 89
Giovanni A. Farina	949 26 12 50
CEIP La Paloma	949 24 91 93
CEIP La Espiga	949 88 33 51
IES Arcipreste de Hita	949 26 04 32
IES Prof. Domínguez Ortiz	949 27 71 49
IES San Isidro	949 26 11 81
Centro de Adultos	949 26 22 35

TAXIS	
Esteban, Agustín	619 31 23 65
Martiño, Antonio	669 45 48 47
Rodríguez, Ignacio	659 70 86 70
Encinas, Luis Manuel	620 78 89 81
Senén, Manolo	689 41 65 15
Radiotaxi La Campiña	949 10 10 50

GUADALAJARA	
Parada (Pº Ferrocarril)	949 88 70 80
Policía	949 24 84 00
Estación de autobuses	949 21 22 45
Hospital Universitario	949 20 92 00

LAS EMERGENCIAS SE
CENTRALIZAN EN EL
TELÉFONO 112

HORARIOS DE TRENES

AZUQUECA-GUADALAJARA: 6.01, 6.16, 6.31, 6.41, 6.52, 7.10, 7.25, 7.40, 7.55, 8.07, 8.24, 8.38, 8.55, 9.08, 9.24, 9.38, 9.54, 10.08, 10.24, 10.38, 11.09, 11.37, 12.09, 12.38, 13.09, 13.37, 14.09, 14.38, 14.53, 15.09, 15.23, 15.31 (C), 15.38, 15.54, 16.01 (C), 16.08, 16.23, 16.38, 16.53, 17.08, 17.23, 17.38, 17.53, 18.08, 18.24, 18.38, 18.53, 19.08, 19.23, 19.38, 19.53, 20.08, 20.24, 20.38, 20.53, 21.08, 21.39, 22.08, 22.38, 23.08, 23.38, 00.07, 00.38
AZUQUECA-CHAMARTÍN: 5.10, 5.26, 5.40, 5.55, 6.07, 6.19, 6.28 (C), 6.31, 6.43, 6.55, 7.07, 7.19, 7.28 (C), 7.31, 7.42, 7.55, 8.04 (C), 8.07, 8.19, 8.31, 8.43, 8.55, 9.09, 9.25, 9.40, 10.10, 10.39, 11.10, 11.40, 12.10, 12.40, 13.10, 13.25, 13.41, 13.55, 14.10, 14.25, 14.40, 14.55, 15.10, 15.25, 15.40, 15.55, 16.10, 16.40, 16.55, 17.10, 17.25, 17.40, 17.55, 18.10, 18.25, 18.40, 18.55, 19.10, 19.25, 19.40, 19.55, 20.10, 20.26, 20.40, 21.12, 21.40, 22.10, 22.40, 23.13

NOTA: Los CIVIS (C) son trenes semidirectos a Chamartín.

FARMACIAS DE GUARDIA – FEBRERO

Sábado 1: Sagrario Ortega González. C/ Toledo, 6
Domingo 2: Sagrario Ortega González. C/ Toledo, 6
Lunes 3: Guadalupe de la Rosa Gil. Bulevar de las Acacias, 55-57
Martes 4: Fernando Urbina Casillas. Avda. Europa, 11
Miércoles 5: Sagrario Ortega González. C/ Toledo, 6
Jueves 6: Ignacio Barrera Serrano. C/ Trinidad Tortuero, 1
Viernes 7: José Cayetano López Goñi. C/ Pobos, 3
Sábado 8: Raúl Campoamor Martínez. C/ Antonio Pérez Ruiz,
Domingo 9: Raúl Campoamor Martínez. C/ Antonio Pérez Ruiz, 2
Lunes 10: Elena María Ródenas Bleda. Avda. Alcalá, 2
Martes 11: María Pilar Villa Pérez. C/ Vallehermoso, 5
Miércoles 12: Sagrario Ortega González. C/ Toledo, 6
Jueves 13: Raúl Campoamor Martínez. C/ Antonio Pérez Ruiz, 2
Viernes 14: Herencia Y. Mª Teresa Barnes Romero. C/ Sigüenza, 2

HORARIOS DE AUTOBUSES

Alsa	
Azuqueca-Alcalá-Azuqueca (45 minutos)	
Salidas desde la Casa de la Cultura de Azuqueca: 7.24, 8.24, 9.24, 10.24, 11.24, 12.24, 13.24, 14.24, 15.24, 16.24, 17.24, 18.24, 19.24, 20.24, 21.24 y 22.24	
Salidas desde Alcalá: 7.00, 8.00, 9.00, 10.00, 11.00, 12.00, 13.00, 14.00, 15.00, 16.00, 17.00, 18.00, 19.00, 20.00, 21.00 y 22.00	
Paradas: polideportivo 'La Paz' (ctra. de Alovera), Casa de la Cultura, avda. de Alcalá, polígono Miralcampo	

Astra	
Azuqueca-Guadalajara-Azuqueca (30-35 minutos)	
Salidas de lunes a viernes laborables	
– Desde la estación de Renfe de Azuqueca: 7.20, 7.50, 8.20, 8.50, 9.20, 9.50, 10.50, 11.50, 12.50, 13.50, 14.50, 15.50, 16.50, 17.50, 18.50, 19.50, 20.50, 21.50 y 22.50	
– Desde el Hospital de Guadalajara: 6.55, 7.25, 7.55, 8.25, 8.55, 9.55, 10.55, 11.55, 12.55, 13.55, 14.55, 15.55, 16.55, 17.55, 18.55, 19.55 y 20.55	
Salidas sábados laborables	
– Desde la estación de Renfe de Azuqueca: 7.25, 13.55 y 16.55	
– Desde el Hospital de Guadalajara: 8.20, 14.50 y 17.50	
Paradas: plaza de América, plaza de España, estación de Renfe, avda. de Torrelaguna, ctra. de Alovera	

Alsa	
Azuqueca-Madrid-Azuqueca (45 minutos)	
Salidas desde Azuqueca: 6.00, 7.30, 9.30, 11.10, 13.00, 15.00, 17.30 y 19.15	
Salidas desde Madrid (intercambiador de Avenida de América): 6.45, 8.30, 9.30, 11.00, 13.00, 15.00, 17.30, 18.15 y 20.00	
Parada: confluencia de la Avda.Siglo XXI y la ctra. de Villanueva	

NOTA: Horarios facilitados por las empresas. AZUKAHICA no se hace responsable de las posibles modificaciones

Línea Urbana 1	
Renfe-Vallehermoso-Asfain-Renfe (30 minutos)	
Salidas de lunes a viernes desde la estación de Renfe: 7.00, 7.30, 8.00, 8.30, 9.00, 9.30, 10.00, 10.30, 11.00, 11.30, 12.00, 12.30, 13.00, 13.30, 14.00, 14.30 y 15.00	
Paradas: estación de Renfe, avda. Ferrocarril (El Foro), pza. Barca, c/ Poeta Manuel Martínez, c/ Navarrosa, c/ Chueca, avda. del Norte, c/ Río Ebro, avda. Agricultor, c/ Bélgica, avda. de Enmedio, c/ Museo del Prado, c/ Murillo, avda. Escritores (2) y estación de Renfe	

PROTECCIÓN Y PREVENCIÓN DE INCENDIOS

www.a2j.es • a2j@a2j.es

C/ Marcelino Orozco, 4 local • 19200 Azuqueca de Henares

Tels: 663 846 911 - 949 260 729

- ABASTECIMIENTO DE AGUA PCI
- EQUIPOS DE PRESIÓN, BIES, HIDRANTES
- EXTINCIÓN FIJA MEDIANTE GASES
- EXTINTORES PORTÁTILES

- DETECCIÓN Y ALARMA DE INCENDIOS
- SECTORIZACIÓN Y PUERTAS CORTAFUEGOS
- IGNIFUGACIONES
- PLANES DE EMERGENCIA

CLINICA DENTAL

LA PAZ

HORARIO DE LUNES A VIERNES DE 9 A 22 H. SÁBADOS DE 10 A 14 H. Financiación 12 meses sin intereses

Tel.: 949 26 56 79

Travesía de la Flor, 1 (Frente al Ambulatorio) AZUQUECA DE HENARES

Central Óptica

LA GRAN OCASIÓN **25** ANIVERSARIO

25%

DE DESCUENTO EN MÁS DE 500 PRODUCTOS
Óptica, lentes de contacto, audiolología...



¡Apúntate ya!

<http://carrera25aniversariocog.wordpress.com/>



Avda. Guadalajara nº8 (Azuqueca de Henares)