

# azucarhica

REVISTA INFORMATIVA MUNICIPAL AÑO XX  
VIII ÉPOCA - NÚMERO 203 - JULIO 2011

**Las Escuelas  
Deportivas  
despiden una  
temporada  
brillante**







## CARTAS A LA REDACCIÓN

**NOTA DE LA REDACCIÓN:** La Redacción de AZUCAHICA no comparte necesariamente el contenido de las cartas publicadas en esta sección, ni se hace responsable de las opiniones vertidas en ellas. Los textos, que **deberán ir firmados**, no deben sobrepasar las 40 líneas mecanografiadas y en los sobres debe figurar el encabezamiento "Cartas a la Redacción". Además, el remitente **debe adjuntar fotocopia del D.N.I.** y número de teléfono. AZUCAHICA se reserva el derecho de publicar, resumir o extraer las cartas. En el caso de que las cartas se envíen por correo electrónico ([azucahica@azuqueca.net](mailto:azucahica@azuqueca.net)), se deberá hacer llegar a la Redacción de AZUCAHICA una copia del DNI del autor.

### Carta abierta al director del Centro de Especialidades

Después de leer su entrevista publicada en el número de marzo de la revista AZUCAHICA, nos gustaría darle nuestra opinión acerca de algunos de los puntos tratados en ella.

Cuando se le pregunta a usted como cree que sería la puntuación de calidad dada por la población de Azuqueca de Henares, contesta que habría que preguntárselo a los usuarios. Nosotros no somos todos, pero sí representamos a un colectivo que, por desgracia, utiliza bastante dichos servicios y, por tanto, le vamos a dar nuestra opinión.

El Centro de Especialidades, Diagnóstico y Tratamiento (CEDT), efectivamente, es un centro privilegiado, pero, si además de serlo el edificio, lo fuera la asistencia (que para nosotros no lo es) ya habría cumplido alguno de sus objetivos principales. Como usted bien dice, el objetivo principal del CEDT era acercar la consulta del especialista a la población, evitando desplazamientos.

Creemos que nuestras especiales condiciones de movilidad como enfermos reumáticos que somos, y muchos de nosotros con grandes discapacidades, deberíamos haber sido uno de los principales colectivos a tener en cuenta para disponer de consulta de Reumatología, pero el tiempo pasa (ya cuatro años) y esto sigue sin suceder. Ahora entendemos (después de la entrevista) que quizás no sea una especialidad que cumpla con los requisitos para este centro ya que, al ser un centro de "alta resolución", es decir, que te lo resuelven en un "plis, plas", pues se trata de que no tengamos que volver, que no existan revisiones y las cifras

sólo reflejen nuevos casos atendidos por años, y quizás nuestro colectivo sí necesite revisiones periódicas pues artrosis, artritis, osteoporosis, fibromialgia, etcétera, no se solucionan en unos minutos de alto rendimiento y sí se necesita un control y unas revisiones que puedan cuadrar esas cifras. Lo dejo a su reflexión y a la de los vecinos del pueblo.

En cuanto a la Atención Primaria, ya que no disponemos de Reumatólogo, nos encontramos con la dificultad de que en muchas de las consultas, cada vez que vamos, hay un médico distinto, por lo que el seguimiento de las enfermedades es muy complicado.

Nos encontramos con situaciones como "vuelva usted mañana a ver si está su médico, que yo prefiero no retocarle nada..." o "no puedo hacerle un informe

para la discapacidad o la dependencia porque no sé nada de usted, mejor cuando esté su médico...". Así que hay que ir varias veces por lo mismo y tener una gran paciencia.

Sin duda, el CEDT es un gran edificio, pero dentro de él están las personas. Las personas que trabajan y las que asistimos a que nos atiendan. Y en este punto no estamos muy de acuerdo con usted. No le damos una buena puntuación.

Aprovechamos la ocasión para ofrecernos a todos los vecinos que lo necesiten, ya que no nos permiten poner ningún tipo de información que mancharía las paredes del edificio, y tampoco, poner mesa informativa dentro del recinto. Y, claro, las condiciones climatológicas y las nuestras como enfermos reumáticos y fibromiálgicos, nos han hecho desistir de

ponernos en la calle. Estamos en la Plaza de la Concordia, número 2, los jueves entre las 18 y las 19,30 horas, y en el número de teléfono 628 20 60 27.

**Paloma Rojo García**  
Presidenta de A.E.R.F.A.  
(Asociación de Enfermos Reumáticos y Fibromiálgicos de Azuqueca de Henares)

### AVISO A LOS LECTORES

Como viene siendo habitual, la publicación de la revista AZUCAHICA se interrumpe hasta el mes de septiembre. Pueden seguir informados sobre la actualidad del municipio en la página web del Ayuntamiento de Azuqueca de Henares, [www.azuqueca.es](http://www.azuqueca.es).



Azuqueca de Henares

### CONCEPTO

### PERÍODO DE COBRO

• Tasa por clases en la Casa de la Cultura (3º trimestre)	_____	Del 20/05 al 20/07/2011
• Tasa por clases en el Centro Social (3º trimestre)	_____	Del 20/05 al 20/07/2011
• Tasa servicios y actividades deportivas (3º trimestre)	_____	Del 20/05 al 20/07/2011
• Tasa Ayuda a domicilio (febrero 2011)	_____	Del 20/05 al 20/07/2011
• Tasa Ayuda a domicilio (marzo 2011)	_____	Del 20/06 al 22/08/2011
• Impuesto sobre Bienes Inmuebles de Naturaleza Urbana (padrón 2011)	_____	Del 05/07 al 05/09/2011
• Impuesto sobre Bienes Inmuebles de Naturaleza Rústica (padrón 2011)	_____	Del 05/07 al 05/09/2011

### Entidades colaboradoras donde se puede efectuar el pago:

La Caixa, Ibercaja, Caja de Guadalajara, Caja Madrid, Banesto, BBK, Banco Pastor, Caixanova, Caja España, Banco de Sabadell, Caja Castilla-La Mancha

### NUEVO PLAN DE PAGOS:

Ahora puedes fraccionar tus tributos en 6 plazos bimestrales sin intereses. Más información en el Ayuntamiento o en la web municipal [www.azuqueca.es](http://www.azuqueca.es)

## GABINETE DE COMUNICACIÓN DEL AYUNTAMIENTO DE AZUQUECA DE HENARES

Calle Ciudad Real, 1 (El Foro)  
19200 Azuqueca de Henares  
(Guadalajara)

### REVISTA AZUCAHICA

azucahica@azuqueca.net  
Tfno: 949 27 75 29  
Fax: 949 26 63 58

### REDACCIÓN

Eva Sáez y Vanesa Algara

### FOTOGRAFÍA

Álvaro Díaz Villamil

### IMPRIME

EDITORIAL MIC

### EDITA:

AYUNTAMIENTO DE AZUQUECA  
Depósito Legal nº GU-66-1981  
Prohibida la reproducción total o parcial de las informaciones publicadas en este número, salvo autorización expresa del Gabinete de Comunicación del Ayuntamiento de Azuqueca

Tirada: 14.000 ejemplares

# SUMARIO

**Pleno de organización del nuevo Ayuntamiento (págs. 4 y 5)**

**El alcalde, Pablo Bellido, analiza los retos y objetivos de la legislatura (págs. 6 y 7)**



**Avances en las obras del tercer carril de la A2 (pág. 9)**

**Comienza la selección de los 130 usuarios del Programa Experimental de Empleo (pág. 11)**

**Los servicios municipales modifican su horario de atención al público en verano (pág. 12)**

**Más de 16.500 azudenses disponen ya de la Tarjeta Ciudadan@ (pág. 17)**

**Repaso a las propuestas culturales para los meses de julio y agosto (pág. 19)**

**Los talleres municipales de Tapices y Cerámica**

**admiten nuevos alumnos (pág. 20)**

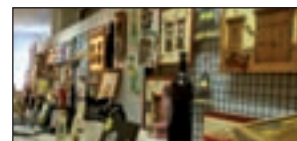

**El 'Azuverano' supera en julio los 1.100 usuarios (pág. 26)**

**El Basket Azuqueca espera la confirmación de la Federación para jugar en Liga EBA (pág. 29)**

**Y ADEMÁS... AVANCE DE LAS FIESTAS DE SEPTIEMBRE (PÁG. 15)**



Azuqueca de Henares

## ANUNCIO DE EXPOSICIÓN PÚBLICA Y COBRANZA

Por Resolución de la Alcaldía, según el detalle que se indica, se han aprobado los siguientes padrones de recibos:

Tributo	Ejercicio
Impuesto Bienes Inmuebles Rústica	2011
Impuesto Bienes Inmuebles Urbana	2011

Dichos padrones estarán expuestos al público en la Sección de Rentas de este Ayuntamiento para el examen y reclamaciones por parte de los interesados, por periodo de quince días hábiles a contar del día siguiente al de la publicación del presente anuncio en el Boletín Oficial de la Provincia.

**PERIODO DE PAGO:** Del 05/07 al 05/09/2011

### LUGAR DE PAGO Y DUPLICADOS:

Los pagos se pueden efectuar en cualquiera de las oficinas de todo el territorio nacional de las entidades financieras colaboradoras (bancos y cajas de ahorro), para lo cual será imprescindible la presentación del documento de pago. Los contribuyentes que no reciban los documentos de cobro o los hayan extraviado, podrán obtener un duplicado en las oficinas de LA CAIXA (entidad gestora de la recaudación municipal).

Se informa a los contribuyentes que las entidades colaboradoras no podrán poner restricciones al cobro de los tributos municipales, estando obligados a efectuar el cobro cualquier día de la semana en horario de apertura de la oficina. Se

recuerda la conveniencia de domiciliar el pago de los tributos, con el fin de evitar retrasos y posibles recargos tributarios, puesto que transcurrido el plazo de ingreso en periodo voluntario se exigirán las deudas por el procedimiento de apremio, produciéndose recargos de hasta un 20%. Asimismo se informa que en la página [www.azuqueca.es](http://www.azuqueca.es) existe más información a disposición de los contribuyentes.

### RECURSOS:

A. Recurso de Reposición: ante el Sr. Alcalde, en el plazo de un mes, a partir del día siguiente al de finalización de la exposición pública del presente anuncio.

B. Recurso Contencioso-Administrativo:

1. Denegación expresa del Recurso de Reposición. Ante los Juzgados Contencioso-Administrativo de Guadalajara en el plazo de dos meses a contar desde el día siguiente al recibo de la notificación de la desestimación del recurso de reposición.

2. Denegación presunta (silencio administrativo) del Recurso de Reposición: ante los Juzgados Contencioso-Administrativo de Guadalajara en el plazo de seis meses a contar desde el día siguiente a aquél en que el referido recurso de reposición ha de entenderse desestimado de forma presunta por silencio administrativo - este silencio se produce por el transcurso de un mes a contar desde el día siguiente a la interposición de dicho recurso de reposición sin que se haya notificado la resolución-

Se puede interponer cualquier otro que se estime conveniente.

# ORGANIZACIÓN DEL AYUNTAMIENTO



El Pleno guardó un minuto de silencio en homenaje a los fallecidos en los últimos atentados de Afganistán

La cifra de concejales liberados se mantiene como en el anterior mandato y las retribuciones son las que venían percibiendo en los últimos meses

## El Ayuntamiento de Azuqueca celebra su sesión organizativa

El Ayuntamiento de Azuqueca de Henares mantendrá el número de concejales liberados, así como las retribuciones que venían percibiendo en los últimos meses, en la legislatura 2011-2015, tras la celebración de la sesión organizativa del Pleno municipal, el 29 de junio. En este Pleno quedaron también conformados los tres grupos municipales: el del PSOE, integrado por once concejales y cuyo portavoz será José Luis Escudero; el del PP, con nueve ediles y José Luis Moraga como portavoz y el de IU, con Emilio Alvarado como representante (y portavoz).

Al inicio de la sesión, la corporación guardó un minuto de silencio como homenaje a los fallecidos en los últimos atentados en Afganistán.

En el capítulo de dedicaciones de miembros, la corporación determinó que trabajarán como liberados el alcalde, dos concejales del grupo socialista, otros dos del grupo popular y uno de IU, además de seis ediles del equipo de Gobierno. El portavoz del equipo de gobierno, José Luis Escudero, explicó que además de conservar el mismo número liberados, en materia económica, las retribuciones son las que venían percibiendo los ediles en los últimos meses del mandato anterior, un 7,5 por ciento

inferiores a las establecidas en el año 2007. Además, se reducen un 25 por ciento las dietas por asistencia a órganos colegiados y las asignaciones a los grupos municipales. "Los criterios de austeridad han primado a la hora de establecer este asunto", resumió Escudero.

### Periodicidad del Pleno

El Pleno dio también el visto bueno, por unanimidad, a la celebración de los Plenos ordinarios los últimos jueves de mes, a las 18,30 horas, aunque podrá modificarse justificadamente por otro jueves del mes correspondiente, y creó con el apoyo de los tres grupos seis comisiones informativas. Del mismo modo, fueron elegidos los representantes del Ayuntamiento en los siguientes órganos y entidades: Mancomunidad de Aguas del Sorbe, Mancomunidad Vega del Henares y el Consorcio de Gestión de Residuos Sólidos. Estas propuestas salieron adelante con los votos a favor de los 11 concejales del PSOE y la abstención del edil de IU, mientras los seis ediles del PP presentes en la sesión votaron a sus propios candidatos [Ver cuadro detallado en página 5].

Asimismo, fueron designados los representantes municipales en la Comisión mixta paritaria, Comité de

Seguridad y Salud, Consejo Escolar Municipal; Consejo Local de Escolarización; Entidades urbanísticas colaboradoras y comunidades de propietarios de polígonos industriales, Asamblea Local de Cruz Roja, Consejo Territorial de la Propiedad Inmobiliaria, Consejo Municipal de Cooperación al Desarrollo, Servicio de Prevención, Extinción de Incendios, Protección Civil y Salvamento y Consejo Municipal de Sostenibilidad.

Por último, el Pleno aprobó con los votos a favor del PSOE y del PP el personal eventual de la corporación. Ambos grupos tienen la posibilidad de contar con un auxiliar administrativo y un administrativo, y se refunde en una única figura la jefatura de Gabinete y Comunicación. IU contará con un auxiliar administrativo. Su portavoz, Emilio Alvarado, votó en contra de la propuesta y atribuyó su postura a la existencia de "un acuerdo provincial entre el PSOE y el PP que beneficia a los populares en el Ayuntamiento azudense", mientras el portavoz del equipo de gobierno, José Luis Escudero, aseguró que responde a criterios de austeridad y que se mantiene el mismo número de eventuales que en el anterior mandato (seis en total).



José Luis Escudero, portavoz del Grupo municipal PSOE

"Los criterios de austeridad han primado a la hora de establecer el régimen de dedicaciones de la Corporación y las asignaciones económicas"



José Luis Moraga, portavoz del Grupo municipal PP

"La aprobación de las retribuciones ha sido un acuerdo de los tres grupos políticos y por tanto desde el PP votamos a favor de la misma"



Emilio Alvarado, portavoz del Grupo municipal IU

"Los únicos cambios con respecto a la legislatura anterior son a la baja, en cuanto a asistencia a órganos colegiados y la asignación a los grupos municipales, por tanto es una propuesta razonable y viene a dar ejemplo"



ORGANIZACIÓN DEL AYUNTAMIENTO

Representantes municipales en:

COMISIONES INFORMATIVAS

1-Economía, Hacienda y Especial de Cuentas

- Pablo Bellido (PSOE)
- José Luis Blanco (PSOE)
- Mª Julia Miguel (PSOE)
- Iluminado Curto (PP)

- David Lapeña (PP)
- Emilio Alvarado (IU)

2-Urbanismo, Obras e Infraestructuras

- Pablo Bellido (PSOE)
- Beatriz Pérez (PSOE)
- Julio García (PSOE)
- Agustín Gil (PP)

- Iluminado Curto (PP)
- Emilio Alvarado (IU)

3-Servicios Generales y Régimen Interior

- Julia Miguel (PSOE)
- Sagrario Bravo (PSOE)
- José Luis Escudero (PSOE)
- Joaquín Pérez (PP)
- Itziar Ainhoa Solozábal (PP)
- Emilio Alvarado (IU)

4-Fiestas

- Santiago Casas (PSOE)
- Elisa Cansado (PSOE)
- Rubén Carbajo (PSOE)
- Joaquín Pérez (PP)
- Sandra Moreno (PP)
- Emilio Alvarado (IU)

5- Seguimiento y Control de la Primera Tenencia de Alcaldía (Cultura, Igualdad de Oportunidades, Participación Ciudadana, Cooperación al Desarrollo, Deportes, Cohesión Social e Integración, Promoción de los Mayores, Fiestas, Educación, Infancia, Protección de la Salud, Consumo y Juventud)

- Sandra Yagüe (PSOE)
- Elisa Cansado (PSOE)
- José Luis Escudero (PSOE)
- Joaquín Pérez (PP)
- Itziar Ainhoa Solozábal (PP)
- Emilio Alvarado (IU)

6- Tenencias de Alcaldía Segunda y Tercera (Desarrollo Sostenible, Hacienda, Urbanismo, Fomento, Nuevas Tecnologías de la Información y la Comunicación, Recursos Humanos, Contratación, Desarrollo Económico, Industria y Comercio, Planificación Territorial, Vivienda, Relaciones Institucionales, Seguridad Ciudadana, Archivo, Mantenimiento Urbano y Servicios Comunitarios)

- Rubén Carbajo (PSOE)

- Sagrario Bravo (PSOE)
- Santiago Casas (PSOE)
- Agustín Gil (PP)
- David Lapeña (PP)
- Emilio Alvarado (IU)

ÓRGANOS Y ENTIDADES

Consejo Escolar de Localidad

- Presidente: Pablo Bellido
- Vicepresidenta: Elisa Cansado
- Vocal PSOE: Santiago Casas
- Vocal PP: Itziar Ainhoa Solozábal
- Vocal IU: Emilio Alvarado

Consejo Municipal de Cooperación al Desarrollo

- Presidente: Pablo Bellido
- Vocal PSOE: Sandra Yagüe
- Vocal PP: Sandra Moreno
- Vocal IU: Emilio Alvarado

Consejo Municipal de Sostenibilidad

- Presidente: Pablo Bellido
- Vocal PSOE: José Luis Escudero
- Vocal PP: Joaquín Pérez
- Vocal IU: Emilio Alvarado

Comisión mixta paritaria

- Julia Miguel
- Santiago Casas
- José Luis Blanco

Comité de Seguridad y Salud

- Julia Miguel
- Elisa Cansado
- Sagrario Bravo

Entidades urbanísticas colaboradoras y comunidades de propietarios de polígonos industriales

- Julia Miguel

Asamblea Local de la Cruz Roja

- Elisa Cansado

Consejo Territorial de la Propiedad Inmobiliaria

- José Luis Blanco

Mancomunidad de Aguas del Sorbe

- Julio García
- Beatriz Pérez
- Santiago Casas

Mancomunidad Vega del Henares

- José Luis Blanco
- Rubén Carbajo
- Mª Julia Miguel

Servicio de Prevención, Extinción de Incendios, Protección Civil y Salvamento de la Provincia de Guadalajara

- Sagrario Bravo

Consejo de Gestión de Residuos Sólidos

- José Luis Blanco
- Rubén Carbajo

En sesión ordinaria, se reunirá cada quince días, los segundos y cuartos martes de mes

Constituida la Junta de Gobierno Local del Ayuntamiento azudense

La nueva Junta de Gobierno Local del Ayuntamiento de Azuqueca de Henares se constituyó formalmente el 21 de junio, en la que fue su primera sesión tras la renovación de la corporación. Integran este órgano colegiado del gobierno municipal el alcalde, Pablo Bellido, y los concejales Sandra Yagüe, José Luis Blanco, Beatriz Pérez, José Luis Escudero, Julia Miguel, Santiago Casas y Sagrario Bravo.

La Junta de Gobierno Local celebrará sus sesiones ordinarias con periodicidad quincenal, los segundos y cuartos martes de cada mes. Además, se podrán celebrar sesiones extraordinarias, sin necesidad de respetar ese calendario. En cuanto a las atribuciones de la Junta de Gobierno, se mantienen las mismas que durante el anterior mandato municipal.

Entre otros asuntos, este órgano será el competente para aprobar certificaciones de obras cuyo importe supere los 30.000 euros; para aprobar la oferta de empleo público y los instrumentos de planeamiento urbanístico que no



estén expresamente reservados para el Pleno; para aprobar las licencias de obras mayores, parcelaciones y segregaciones; para estudiar los expedientes de las actividades clasificadas; para autorizar vertidos de aguas residuales y también para resolver solicitudes de responsabilidad patrimonial cuyo importe supere los 30.000 euros.

ATENCIÓN AL CIUDADANO

El alcalde y los concejales del equipo de Gobierno atenderán las cuestiones de los vecinos los martes, de 17,30 a 19 h, en el Ayuntamiento. Es necesario solicitar cita previa en el Servicio de Atención a la Ciudadanía (SAC) indicando el motivo.

**Intervenciones en el Pleno de investidura.**– El portavoz del Equipo de Gobierno, José Luis Escudero, ha lamentado la actitud adoptada por el líder del PP de Azuqueca, José Luis Moraga, en el Pleno de toma de posesión de la nueva Corporación Municipal. “Es una pena que el portavoz del PP aproveche la sesión plenaria de composición del nuevo Ayuntamiento para mentir, insultar al nuevo Equipo de Gobierno y –lo que es peor– faltar al respeto a los ciudadanos”, ha señalado Escudero.

El portavoz del Equipo de Gobierno ha recordado que el discurso de José Luis Moraga estuvo cargado de falsedades: “nos acusó de hacer una campaña sucia, cuando lo cierto es que lo único que hicimos fue hacer propuestas y hablar de Azuqueca. Fue el PP quien hizo la campaña más agresiva que se recuerda, con folletos sin firmar en los que vertieron todo tipo de insultos y mentiras que no gustaron ni siquiera a los simpatizantes del Partido Popular”, ha afirmado el portavoz del PSOE. El portavoz del Equipo de Gobierno ha animado a José Luis Moraga y al Partido Popular a “dejar el camino de la descalificación y centrarse en hacer una oposición constructiva y buena para Azuqueca y sus vecinos”.

## ENTREVISTA

*Pablo Bellido, alcalde de Azuqueca de Henares*

## “En materia de empleo, nuestra gran apuesta es el nuevo polígono industrial”

El alcalde de Azuqueca de Henares afronta su segunda legislatura al frente del Ayuntamiento y, a diferencia del anterior mandato, lo hace desde la mayoría absoluta. En las siguientes líneas, Pablo Bellido dibuja las líneas maestras de esta nueva etapa de gobierno en solitario, en el contexto de crisis y de cambio de signo político del Gobierno regional

**Pregunta:** Afronta su segundo mandato con una situación bien distinta a la del primer momento en el que fue elegido alcalde de Azuqueca de Henares porque ahora no ha necesitado del apoyo de ningún concejal fuera de su grupo...

**Respuesta:** Estoy abrumado con tanto cariño, y eso me hace exigirme aún más esfuerzo para agradecer toda esta confianza, que ha supuesto el respaldo mayoritario al equipo que tengo el honor de encabezar. Presentamos un buen proyecto para Azuqueca, un gran equipo de hombres y mujeres dispuestos a dejarnos la piel por Azuqueca, y realizamos una campaña limpia, respetuosa y cargada de propuestas. Los ciudadanos nos han apoyado y yo afronto este mandato con el deseo de responder con trabajo a las numerosas muestras de afecto recibidas, de seguir escuchando las propuestas y sugerencias de los vecinos, de llegar a acuerdos, de sumar a todo el que quiera a la construcción de una Azuqueca mejor y de no escatimar ni un esfuerzo en mejorar la calidad de vida de los ciudadanos.

**P:** Ha anunciado usted que en estos cuatro años la lucha contra el desempleo va a ser una de sus prioridades.

**¿Puede concretar ese objetivo en actuaciones?**

**R:** En materia de empleo nuestra gran apuesta es la construcción de un nuevo polígono industrial de más de 700.000 metros cuadrados, que contribuya a atraer empresas y, por tanto, nuevas oportunidades de trabajo a Azuqueca. Es un proyecto que tenemos que abordar en colaboración con el Gobierno regional y estoy convencido de que no tendremos problema para llegar a un acuerdo que beneficie a los vecinos. De hecho, María Dolores de Cospedal, la nueva presidenta regional, basó su campaña electoral en la creación de puestos de trabajo, de ahí que piense que seguro que apoyará esta gran apuesta por el empleo. Por el momento, hace 15 días que remití una carta felicitándola por su cargo y solicitándole una reunión para hablar de éste y otros asuntos buenos para Azuqueca.

**P:** Ha organizado usted su nuevo gobierno muy rápidamente, creando nuevas concejalías y tres tenencias de alcaldía. ¿A qué responde esta nueva estructura del gobierno municipal?

**R:** El objetivo fundamental de la organización del nuevo equipo de gobierno es ganar en coordinación y eficacia en el trabajo. De este modo,



**“Aun asumiendo que no teníamos los recursos ni las competencias necesarias para luchar contra la crisis, hemos decidido desde el primer momento posicionarnos del lado de las soluciones”**

conseguiremos ofrecer respuestas más rápidas a los ciudadanos y, por supuesto, seguir atendiendo sus consultas, quejas y sugerencias. Ésta es la principal razón por la que hemos creado la nueva concejalía de Atención a la Ciudadanía, cuya misión fundamental será canalizar las propuestas de los vecinos y materializarlas siempre que sea posible.

**P:** Pese a la mayoría absoluta, ha ofrecido usted un gobierno de mano tendida a la oposición. ¿Cree realmente que es posible?

**R:** Espero que sí, porque de ello quienes más se beneficiarán serán los vecinos y vecinas de Azuqueca. Yo siempre he manifestado mi absoluto respeto a la oposición, porque creo que su labor es fundamental para construir una ciudad mejor

para todos. Por eso durante el anterior mandato intenté siempre que el PP apoyase los proyectos importantes para Azuqueca, pero no fue posible. Espero que eso cambie en estos próximos cuatro años y que podamos llegar a acuerdos tanto con Izquierda Unida como con el Partido Popular. Tengo que decir que mi relación con Emilio Alvarado y con varios concejales del PP es excelente, y espero que eso ayude a tener una buena relación entre todos los grupos municipales.

**P:** ¿Ha tenido ya la ocasión de hablar con algún interlocutor del nuevo gobierno de Castilla-La Mancha?

**R:** Asistí a la toma de posesión de la nueva presidenta de Castilla-La Mancha, María Dolores de Cospedal, y tuve la ocasión de felicitarla.



## ENTREVISTA

Además, como decía antes, le he remitido una carta solicitándole una reunión y poniéndome a su disposición para que Ayuntamiento y Gobierno regional puedan trabajar de manera conjunta en beneficio de los vecinos de Azuqueca. También he escrito a todos los consejeros, pero lo cierto es que aún nadie se ha dirigido a mí. Espero obtener una respuesta en los próximos días.

**P: ¿Qué propuestas va a trasladar primero al equipo de María Dolores de Cospedal?**

R: Fundamentalmente, la necesidad de trabajar conjuntamente para que ganen los vecinos. Azuqueca es la novena ciudad de Castilla-La Mancha en población y la primera en número de empresas por habitante. Somos un motor económico y social en la provincia y en la región y es necesario responder a esta realidad con políticas coordinadas desde todas las administraciones públicas.

**P: La situación económica es difícil, pero usted siempre es optimista. Está convencido de que la recuperación llegará y de que la notaremos antes en Azuqueca que en otros lugares. ¿Mantiene hoy ese optimismo?**

R: Azuqueca fue una de las últimas ciudades del entorno en llegar a la crisis y creo que será una de las primeras en salir de ella. Esto no es un hecho casual, sino el resultado de tener un sector productivo diversificado, en el que había construcción, pero también servicios, logística o industria pesada. Esta diversificación ha hecho que Azuqueca haya tenido más herramientas para afrontar esta crisis internacional que otros lugares que dependían casi en exclusiva del sector de la construcción. Tampoco podemos olvidar que, aun asumiendo que no teníamos los recursos ni las competencias necesarias para luchar contra la crisis, hemos decidido desde el primer momento posicionarnos del

***“Los ciudadanos nos han apoyado y yo afronto este mandato con el deseo de responder con trabajo a las numerosas muestras de afecto recibidas”***



**“Los vecinos no entenderían que Azuqueca fuese ninguneada porque la Junta sea de distinto signo político”**

El alcalde de Azuqueca de Henares, Pablo Bellido, confía en que la nueva presidenta del Gobierno regional, María Dolores de Cospedal, piense en los vecinos más que en su partido. “Los vecinos no entenderían que Azuqueca fuese ninguneada porque el Gobierno regional sea de distinto signo político al municipal, como insinuó José Luis Moraga que pasaría y como vienen diciendo de manera reiterada algunos militantes del PP de Azuqueca”. Algunos de los proyectos importantes para Azuqueca, como el auditorio cultural, el vivero de empresas, el nuevo polígono, la escuela municipal de idiomas o distintos programas sociales están vinculados al apoyo económico de la Junta. Según el alcalde, son proyectos “pensados para mejorar la vida de los ciudadanos”. “Yo estoy dispuesto a llegar a todo tipo de acuerdos y espero encontrar una actitud de colaboración por parte de la nueva presidenta”, afirma el alcalde. “Yo siempre he dicho que por encima de los intereses de mi partido están los de Azuqueca y es lo que voy a defender con uñas y dientes”, sostiene, aunque no obstante asegura que “Azuqueca llegará a acuerdos con la nueva presidenta de Castilla-La Mancha, porque el Ayuntamiento se va a dejar la piel en ello”.

lado de las soluciones y poner en marcha planes y programas destinados a ofrecer nuevas oportunidades de empleo.

Aun así, es evidente que esta crisis internacional nos ha afectado mucho y que hay muchas empresas y familias de Azuqueca pasándolo mal. Por eso, la reactivación económica y el empleo van a ser prioritarias durante estos próximos cuatro años, con proyectos como el nuevo polígono industrial, el vivero de empresas o la puesta en marcha de fórmulas que permitan que los emprendedo-

res tengan acceso al crédito. Insisto en que la crítica sin propuestas que aminoren los efectos de la crisis no sirve. Por eso, vamos a seguir del lado de las soluciones y del apoyo a las familias que peor lo están pasando.

**P: Estas elecciones han estado marcadas además por el movimiento del 15M. ¿Qué opinión le merece este colectivo, que ya se ha constituido en Azuqueca?**

R: Creo que es un movimiento interesante. No podemos hacer oídos sordos a nadie que pida más democracia,

más participación de los ciudadanos en la toma de decisiones, más transparencia política o una salida social a la crisis. Considero que es muy interesante y beneficioso para la sociedad que los ciudadanos se unan para reclamar y construir una sociedad mejor desde el compromiso personal y colectivo. Comparto plenamente propuestas como la Tasa Tobin, la reducción del gasto militar, una mayor transparencia en la toma de decisiones y una mayor progresividad fiscal.

**P: Terminemos mirando el futuro. ¿Qué balance le gustaría hacer de este mandato, dentro de cuatro años?**

R: Un balance que nos permita afirmar que han sido cuatro años provechosos para Azuqueca y que han contribuido a hacer mejor la vida de nuestros vecinos y vecinas. Me gustaría también poder decir que la situación económica ha mejorado y que hemos seguido gobernando junto a los ciudadanos, porque para mí es una seña de identidad de mi manera de entender la actividad política. Como siempre digo, la mejor Azuqueca está por venir y tenemos que construirla entre todos y todas. Seguro que la Azuqueca de dentro de cuatro años será mejor que la que disfrutamos hoy. Y yo no seré el artífice, sino un integrante más del equipo que formamos todos los vecinos de Azuqueca.



Un momento de la clausura de las jornadas

**En la jornada de puertas abiertas del Centro de Formación de Transporte y Logística**

## El alcalde, Pablo Bellido, destaca la importancia de la logística para Azuqueca

El alcalde azudense, Pablo Bellido, destacó la importancia del sector para el municipio durante la clausura de la jornada de Puertas Abiertas del Centro de Formación de Transporte y Logística de Azuqueca, celebrada el 30 de junio. "La situación privilegiada de Azuqueca nos ha convertido en un referente para la logística a nivel nacional e internacional y la reciente instalación en Azuqueca de este centro nos ha situado además en la vanguardia de la formación, fundamental en cualquier sector y, desde luego, en la logística y el trans-

porte". Pablo Bellido se refirió asimismo a la importancia de las infraestructuras y destacó la mejora que ha supuesto para el transporte y las comunicaciones de la zona la puesta en marcha de la carretera de La Vega. El primer edil valoró también muy positivamente el proyecto de construcción del tercer carril de la A2, que se está ejecutando en estos momentos a su paso por Azuqueca y pidió apoyo al sector logístico en las gestiones para que el enlace directo desde Azuqueca con la R2, la autopista de peaje, sea una realidad lo antes posible.

## Blanco: "Bajaremos el tipo de gravamen del IBI para compensar la revisión catastral"

En el año 2012, entrará en vigor la revisión catastral en el municipio solicitada por el Partido Popular durante su Gobierno. Se trata de una actualización del valor de los Bienes Inmuebles de Azuqueca, que sustituirá a la que se aplicaba hasta la fecha, realizada en 1995. "En 2007, José Luis Moraga remitió como alcalde una carta a la Dirección General del Catastro, solicitando la actualización catastral. Esa petición siguió su curso y ha llegado completada ahora, con lo que se aplicará ya en 2012", ha explicado el concejal de Hacienda, José Luis Blanco.

Blanco ha señalado que el Equipo de Gobierno va a rebajar el tipo de gravamen que se viene aplicando, para intentar que la actualización iniciada por el PP repercuta lo menos posible en las economías familiares. "Llevamos dos años con los tributos congelados por sensibilidad hacia las familias azudenses, y el año que viene haremos todo lo posible para que la revisión no sea gravosa para los vecinos", afirma el responsable municipal de Hacienda, que añade que para los próximos ejercicios el Ayuntamiento mantendrá el pago fraccionado y sin intereses para los tributos municipales.

**La edil de Seguridad Ciudadana recuerda algunos consejos de cara a las vacaciones**

## Sagrario Bravo: "En Seguridad, la prevención es fundamental"

De cara a las vacaciones de verano, la concejala de Seguridad Ciudadana, Sagrario Bravo, recuerda a la población que "en materia de Seguridad, la prevención es fundamental".

"Los delincuentes pueden aprovechar las ausencias propias de estas fechas para acceder a nuestras viviendas; las Fuerzas y Cuerpos de Seguridad están a nuestro servicio y ante la más mínima

sospecha es conveniente llamar a los teléfonos de la Policía Local (092) o de la Guardia Civil (062)". "No obstante -continúa Bravo-, podemos adoptar algunas medidas, muy sencillas, que dificulten la actuación de los delincuentes, desde gestos elementales como cerrar puertas y ventanas hasta alertar a los agentes si observamos comportamientos extraños de terceros".

### CONSEJOS BÁSICOS DE SEGURIDAD

**AL AUSENTARSE DEL DOMICILIO, ASEGÚRESE DE QUE:**

- Las diferentes puertas están cerradas con llave o con cadena de seguridad y no solo con el resbalón o pestillo y de que las ventanas se encuentran también perfectamente cerradas.

Es recomendable dejar algunos signos externos que hagan pensar que la vivienda no está vacía.

Estas precauciones deben adoptarse también durante las noches, especialmente en viviendas unifamiliares.

**LLAME A LA POLICÍA LOCAL (092) O A LA GUARDIA CIVIL (062):**

Si detecta la presencia de grupos de personas que actúan de manera extraña. Algunos de estos comportamientos pueden ser:

- Que simulen el reparto de publicidad y accionen los timbres de las viviendas con el objetivo de saber si hay alguien en el interior de las mismas.

- Que llamen a las viviendas y si se les contesta disimulen preguntando por calles próximas o por personas que supuestamente viven en la zona.

- Que circulen en vehículos controlando las salidas o las entradas de los vecinos de la zona.

- Que lleguen a la zona en grupo, se separen y, posteriormente, realicen llamadas mediante teléfonos móviles.

**TENGA EN CUENTA QUE:**

Si, sin causa alguna, el teléfono móvil pierde su cobertura, es posible que se haya activado un inhibidor de frecuencia para inutilizar los sistemas de alarma conectados a la telefonía móvil.

Si se produce un corte en la línea telefónica, puede deberse a la sustracción del cable.





La duración estimada del recorrido es de unos 45 minutos

**Con 17 conexiones diarias entre el municipio azudense y avenida de América**

## El servicio de autobús entre Azuqueca y Madrid mantiene su frecuencia en verano

Durante los meses de julio y agosto, el servicio de autobús entre Azuqueca de Henares y el intercambiador de avenida de América (Madrid) se presta con normalidad y mantiene la frecuencia de la línea. En concreto, la empresa Alsa cubre a diario esta ruta en diecisiete ocasiones: 8 en sentido Madrid y los 9 restantes, en sentido Azuqueca. La duración estimada de los recorridos es de aproximadamente 45 minutos.

“Esta línea, que se puso en funcionamiento el pasado mes de abril, da respuesta a una demanda de los vecinos, no sólo de Azuqueca de Henares, sino también de otros municipios cercanos, puesto que ha permitido que las personas que necesitan desplazarse a Madrid dispongan de un medio de transporte alternativo al tren o a su propio vehículo”, explica el concejal de Desarrollo Sostenible, José Luis Blanco.

### DATOS PRÁCTICOS



Centro de Adultos ‘Clara Campoamor’.

#### – Horarios:

Azuqueca – Madrid: 6:00; 7:30; 9:45; 11:15; 13:15; 15:15; 17:30 y 19:15 horas  
Madrid – Azuqueca: 6:45; 8:30; 9:30; 11:00; 13:00; 15:00; 17:20; 18:15 y 20:00 horas

#### Precios (desde Azuqueca):

- PK 17,200 (San Fernando de Henares): 2,05€
- Ciudad Pegaso: 2,27€
- Canillejas: 2,71€
- Avenida de América: 3,30€

Además, se realizan DESCUENTOS PARA LAS FAMILIAS NUMEROSAS (20 por ciento, si son de categoría general, y 50 por ciento para la categoría especial). También se puede utilizar el ABONO MENSUAL DE TRANSPORTE de la Comunidad de Madrid Zona E1.

Los billetes se compran directamente en el autobús.

Las obras llegan ya hasta Guadalajara

## Las infraestructuras del tercer carril de la A2 empiezan a tomar forma

Las obras de construcción del tercer carril de la autovía A2 siguen avanzando y lo hacen “a buen ritmo”, según el concejal de Planificación Territorial, Julio García. “Si bien en los primeros meses de ejecución los trabajos se habían centrado en los movimientos de tierra, en las últimas semanas se ha producido un avance importante en la construcción de las nuevas infraestructuras de la autovía e incluso se ha trabajado ya en el aglomerado del nuevo carril en varios puntos del trazado a su paso por Azuqueca”, destaca García. El concejal pone como ejemplos de estos avances los muros de contención que se han construido en el enlace entre la autovía y la N320 o el hecho de que en algunos tramos ya “se pise” el nuevo asfalto. Las obras, que comenzaron en el término de Azuqueca en febrero, ya llegan hasta el término de Guadalajara.

“Lógicamente, una obra de esta envergadura tiene repercusión sobre el tráfico y pro-

voca molestias y afecciones a los usuarios; desde el Ayuntamiento, deseamos que finalicen cuanto antes para que nos podamos beneficiar todos de la ampliación de esta infraestructura, fundamental para las comunicaciones de Azuqueca”, añade el responsable municipal de Planificación Territorial.

#### El enlace con la R2

En relación con las infraestructuras de comunicación, Julio García ha mostrado su confianza en que “cuanto antes” se solucionen los problemas que están demorando la construcción del enlace entre Azuqueca y la autopista de peaje R2. “Desde el Ayuntamiento de Azuqueca de Henares vamos a seguir pidiendo que ese enlace sea una realidad lo antes posible porque somos conscientes de su importancia para el desarrollo de nuestro municipio y para garantizar unas comunicaciones de calidad a nuestros vecinos y a nuestras empresas”, finaliza García.



Los trabajos del tercer carril avanzan en el tramo de Azuqueca

Para cubrir las vacantes del mes de agosto

## Del 15 al 29 de julio se reabre la inscripción en el Programa de Atención a la Infancia

El Programa de Atención a la Infancia abre del 15 al 29 de julio un segundo plazo de inscripción para cubrir las vacantes del período de agosto, que abarca del 1 al día 26. "Este servicio pretende facilitar la conciliación personal y laboral de las familias empadronadas con hijos de 3 a 12 años, ya sean monoparentales o en las que los dos progenitores trabajan", recuerda la concejala de Infancia, Elisa Cansado.

El precio de la matrícula es de 75 euros por mes y niño, y las familias interesadas pueden retirar y entregar la solicitud de plaza en el Centro de la Mujer (c/ Peña de Francia, 4), por las mañanas, de 9 a 14 horas, o bien, en el Servicio de Atención a la Ciudadanía (SAC), ubicado en la planta baja del Ayuntamiento (lunes, miércoles y viernes, de 8 a 15 horas; martes y jueves de 8 a 19 horas).

### Educación en valores

El programa, que impulsa el Ayuntamiento de Azuqueca de Henares por décimo año consecutivo, comenzó el 1



En la edición de 2010, más de 360 niños y niñas se beneficiaron del programa

de julio con 185 participantes en las instalaciones del colegio Siglo XXI. "El horario de atención es de lunes a viernes de 9 a 14 horas, aunque, si se justifica la necesidad, se ofrece un servicio de guardería de 8 a 9 horas y de 14 a 15 horas", detalla la edil.

"Este servicio tiene una doble faceta ya que se pretende que los pequeños aprendan valores, al tiempo que se divierten", destaca Elisa Cansado, quien añade que "junto con los juegos, talleres y salidas, se pro-

graman otras actividades con las que se trabajan aspectos relacionados con la naturaleza, la paz o la igualdad".

La concejala de Infancia recuerda que el programa cuenta con una plantilla cualificada formada por 18 mujeres. "En concreto, hay 15 monitoras, dos monitoras de apoyo y una coordinadora que fueron seleccionadas dentro del Plan de Acción Local y Autonómica para el Empleo de 2011", detalla la responsable municipal del área.

## Más de 70 inscritos en las sesiones de Intervención Familiar

Desde el 1 de julio y hasta el 31 de agosto, más de 70 niños participan en una nueva edición del Programa de Intervención Familiar, que impulsa el Ayuntamiento de Azuqueca de Henares en el marco del denominado Plan Concertado, que cuenta con la financiación de los Gobiernos central y regional.

"Esta iniciativa permite que los participantes, por un lado, asistan a clases de refuerzo escolar donde repasan aquellas materias en las que han tenido más dificultades durante el curso, y, por otro, disfruten de las vacaciones de verano con juegos y excursiones", señala la concejala de Infancia, Elisa Cansado.

Como novedad, "este año se han creado dos grupos para ofrecer una mejor atención y, de este modo, los niños de 3 a 6 años acuden cada día a la Ludoteca Municipal, mientras que los mayores, desde los 7 a los 15 años, realizan las actividades en El Foro", explica la edil, quien añade que, en ambos casos, el servicio se presta por las mañanas, de 10 a 14 horas.

Además, una veintena de niños asisten a las actividades en la granja escuela 'El Trébole'

## El campamento bilingüe del colegio 'La Paloma' suma en julio 169 participantes

El campamento urbano que el Ayuntamiento de Azuqueca de Henares organiza en las instalaciones del colegio 'La Paloma' durante los meses de verano para el refuerzo de la enseñanza del inglés comenzó el 1 de julio con un total de 169 inscritos, a los que se suman los 23 que asisten a las actividades que se desarrollan en la granja escuela 'El Trébole'. "Como ya ocurriera el año pasado, el campamento

bilingüe ha obtenido muy buena acogida", recuerda la concejala de Educación, Elisa Cansado, quien añade que "además de practicar el idioma, los participantes realizarán actividades temáticas relacionadas con la animación a la lectura, el medio ambiente o las matemáticas".

### La inscripción sigue abierta

Los dos campamentos admiten nuevas incorporaciones durante todo el verano. "Los



Los campamentos urbanos se dirigen a niños con edades comprendidas entre los 3 y los 12 años

interesados pueden acudir a la conserjería del colegio 'La Paloma', en horario de 7 a 16 horas, o escribir un correo electrónico a la dirección [educación@azuqueca.net](mailto:educación@azuqueca.net)", explica la edil.

Los precios varían en función del horario escogido.

"Para adaptarnos a las necesidades de las familias, se ofrecen varias franjas horarias y la posibilidad de utilizar el servicio de comedor, y se da también opción a hacer uso del campamento por semanas o en días sueltos", concluye Cansado.





Entre los trabajadores, 8 personas se emplearán en el riego y mantenimiento de zonas verdes

**Las incorporaciones continúan en agosto y septiembre**

## Los primeros trabajadores de la segunda fase de la Acción Local se incorporan en julio

Una vez finalizado el proceso de selección de las personas que se van a beneficiar de la II fase de la Acción Local y Autonómica por el Empleo, éstas comienzan a incorporarse a sus puestos de trabajo. "En esta convocatoria, se han recibido cerca de 460 solicitudes para cubrir los 41 puestos de trabajo ofertados", explica la concejala de Desarrollo Económico, Industria y Comercio, Julia Miguel.

La edil azudense adelanta que las primeras incorporaciones "se harán efectivas a principios de julio, y continuarán en los meses de agosto y septiembre hasta completar los quince proyectos recogidos en esta segun-

da fase". En concreto, en julio serán 24 los trabajadores que se incorporen a su puesto de trabajo.

El Plan de la Acción Local y Autonómica para el Empleo de 2011, que impulsa el Ayuntamiento con la colaboración de la Junta de Comunidades de Castilla-La Mancha, contempla la contratación de 168 desempleados repartidos en 27 proyectos. Hasta el momento, ya se han realizado 111 contrataciones, a las que hay que añadir las 41 correspondientes a la segunda fase. "Faltaría por cubrir 16 plazas, que se ofertarán en una nueva convocatoria después del verano", explica Julia Miguel.

**Proyectos de la segunda fase.-** La segunda fase de la Acción Local y Autonómica por el Empleo contempla 15 proyectos:

- Dinamización Oficina Información Juvenil (OMIJ)
- Asesoramiento a emprendedores
- Apoyo en la gestión municipal
- Actualización expedientes municipales
- Actualización de empresas y comercios en polígonos industriales y zona urbana
- Riego y mantenimiento de zonas verdes
- Promoción y desarrollo de la cultura local
- Potenciación del área de Consumo
- Organización de eventos festivos
- Mejora en las instalaciones municipales
- Mantenimiento de vehículos municipales
- Mantenimiento de instalaciones eléctricas
- Limpieza viaria
- Limpieza de edificios públicos
- Información al ciudadano
- Eficiencia sostenible en servicios de electricidad, agua potable y redes de saneamiento
- Dinamización área Igualdad

**En los próximos tres meses, se realizarán entrevistas a más de 330 personas**

## Comienza la selección de los 130 usuarios del III Programa Experimental de Empleo

Las tutoras de la tercera edición del Programa Experimental de Empleo que va a desarrollar el Ayuntamiento de Azuqueca de Henares han comenzado el proceso de selección de participantes. "Durante el mes de junio, un total de 431 personas, que habían sido derivadas desde el Sepecam, acudieron a las sesiones informativas celebradas en la Casa de la Cultura y en El Foro", indica la concejala de Desarrollo Económico, Industria y Comercio, Julia Miguel.

Las tutoras han empezado también a entrevistarse con aquellos asistentes a las reuniones que se mostraron interesados en tomar parte en esta nueva edición del Programa. "La fase de selección de los 130 participantes se prolongará durante tres meses y está previsto que se realicen más de 330 entrevistas individuales", apunta la edil.

El Programa Experimental, que comenzó el 1 de junio y se prolongará hasta el 31 de mayo de 2012, es una iniciativa que impulsa por tercer año el Ayuntamiento de Azuqueca, en colaboración con la Junta de Comunidades. Bajo el nombre de 'Competencia Profesional para el Empleo III', contempla acciones dirigidas no sólo a los desempleados, sino también a los empresarios. En el

caso de los de-sempleados, el programa ofrece orientación profesional a cada uno de los participantes con tutorías personalizadas, información sobre el mercado laboral, oferta formativa, y asesoramiento para la realización del currículum vitae, en materia de procesos selectivos y sobre aspectos legales de la contratación.

En cuanto a las empresas, las tutoras desempeñan labores de intermediación laboral y, para ello, entre otras acciones, se ocupan de la preselección de candidatos en función del perfil del puesto de trabajo demandado por la empresa.

### Ayudas de hasta 1.300 euros

Además, el programa contempla incentivos económicos a través de tres tipos de convenios: de formación adaptada -incluye una ayuda de hasta 1.300 euros para contratos con una duración igual o superior a los seis meses-, de prácticas no laborales -la cuantía de la subvención, sin compromiso de contratación inmediata, varía según el número de horas y de alumnos participantes- y, por último, el convenio de formación interempresas -compañías de un mismo sector pueden solicitar una propuesta formativa única para capacitar a los participantes de cara a futuras contrataciones-



Imagen de archivo de la primera edición del Programa Experimental de Empleo

En los meses de julio y agosto

## Cambia el horario de apertura en algunos edificios públicos durante el verano

Con la llegada de los meses de julio y agosto, los horarios de apertura al público de algunos edificios municipales de Azuqueca de Henares se modifican temporalmente con motivo, por un lado, del descenso en el número de usuarios y, por otro, de las vacaciones de los trabajadores adscritos a estos servicios. Los principales cambios son los siguientes:

En el Ayuntamiento, la atención presencial en el Servicio de Atención al Ciudadano (SAC) se mantiene los martes y jueves de 8 a 19 horas, mientras que los lunes, miércoles y viernes se reduce de 8 a 15 horas. La atención *on-line* se mantiene las 24 horas del día.

La Biblioteca Municipal, 'Almudena Grandes', abrirá durante los meses de julio y agosto únicamente en horario de mañana: de 8,30 a 14,30 horas, la sala de adultos y de 10 a 14 horas, la sala infantil. La sala de informática estará abierta al público en julio por las mañanas de 11,30 a 13 horas y por las tardes de 16 a 19 horas (entre las 19 y las 21 horas, la sala se reserva para cursos de informática), mientras que en agosto el horario se reduce a la jornada matinal.

La Casa de la Cultura abrirá en julio en horario de tarde, entre las 16 y las 21 horas, mientras que en agosto, se cerrará el edificio en horario de tarde.

En cuanto al edificio de El Foro, a lo largo de los meses de julio y agosto se cerrará los sábados y entre semana, de lunes a viernes, el horario de apertura será de 8 a 22 horas, ininterrumpidamente. El aula de internet de este edificio funcionará de lunes a viernes, de 16 a 20,30 horas.

Por su parte, el Centro de Ocio 'Río Henares' mantiene su horario habitual durante todo el verano: de 8 a 22 horas, de lunes a domingo.

También se modifican los horarios de apertura del Centro Social, que se reduce:

estará abierto de lunes a viernes de 8 a 15 horas, y también lunes y miércoles de 16 a 20 horas.

Asimismo, la Oficina Municipal de Información al Consumidor (OMIC), cambia su horario en agosto y estará abierta de lunes a viernes de 10 a 15 horas.

### Instalaciones deportivas

En cuanto a instalaciones deportivas, permanecerán abiertas para la reserva de pistas. Así, el Complejo Deportivo San Miguel funcionará de lunes a viernes de 8 a 23 horas, y los sábados y domingos, de 8 a 22 horas. Por su parte, la zona deportiva Arroyo del Vallejo abrirá de lunes a viernes de 8 a 15 y de 16 a 23 horas, y permanecerá cerrada en fin de semana; mientras que el polideportivo La Paz estará cerrado.

En cuanto a la Piscina Climatizada abrirá de lunes a viernes de 9 a 23 horas, y los sábados y domingos de 9 a 21 horas. El horario de baño finaliza media hora antes del cierre de la instalación.

### ▼ Servicio de Atención a la Ciudadanía (SAC)



Martes y jueves, de 8 a 19h. Lunes, miércoles y viernes, de 8 a 15h. En internet, las 24 horas del día en la web municipal ([www.azuqueca.es](http://www.azuqueca.es)). (Se encuentra en la planta baja del Ayuntamiento)

### ▼ Casa de la Cultura



Julio horario de mañana, y tarde de 16 a 21h. Agosto cerrado en horario de tarde

#### ▷ Biblioteca:

Sala de adultos: de 8:30 a 14:30h. Sala infantil: de 10 a 14h.

### ▼ El Foro



De lunes a viernes, de 8 a 22h.

▷ **Oficina Información Juvenil (OMIJ).**– Los lunes, miércoles y viernes, de 10 a 14h.; y, los martes y jueves, de 10 a 14 y de 17 a 20h.

▷ **Sala de Juegos.**– Los miércoles y los viernes en El Foro, de 11 a 13h. Los martes y jueves, de 17 a 19,30h., en la piscina de verano. Sala infantil: de 10 a 14h.

### ▼ Centro Social

De lunes a viernes de 8 a 15, y lunes y miércoles de 16 a 20h.

### ▼ Oficina Municipal Información al Consumidor (OMIC)

De lunes a viernes de 10 a 15 horas. (En agosto)

### ▼ Complejo Deportivo San Miguel



De lunes a viernes de 8 a 23h. y sábados y domingos de 8 a 22h.

### ▼ Zona deportiva 'Arroyo del Vallejo'



De lunes a viernes de 8 a 15, y 16 a 23h. Fines de semana, cerrado.

### ▼ Piscina Climatizada



De lunes a viernes de 9 a 23h. y sábados y domingos de 9 a 21h. El horario de baño finaliza media hora antes del cierre.



Según el concejal de Deportes, quien recuerda que el Ayuntamiento ha invertido 36.500 euros

## La piscina de verano afronta la temporada “en las mejores condiciones”

La piscina de verano, situada en el Complejo San Miguel, inició el 17 de junio una nueva temporada de baño. Al cierre de esta edición de AZUCAHICA, 9.000 bañistas habían pasado ya por la instalación. “Este dato refleja un incremento sustancial con respecto a 2010”, destaca el concejal de Deportes, José Luis Escudero. De cara a la apertura de estas instalaciones, el Ayuntamiento de Azuqueca de Henares completó varios trabajos de mantenimiento que han supuesto una inversión de 6.500 euros para que “los usuarios disfruten de unas instalaciones en las mejores condiciones posibles”.

En concreto, se sustituyó la rejilla perimetral del vaso olímpico, se puso a punto el sistema de filtrado del agua, se acometieron mejoras en la pradera, se renovaron tres escaleras del vaso grande y se repasaron los vasos con el fin de evitar fugas de agua.

“Además, este año, las entradas se imprimen en la taquilla utilizando papel térmico, similar al que se viene empleando en los cajeros ciudadanos”, añade el edil.

Al margen de estas actuaciones, José Luis Escudero recuerda que “los usuarios de la piscina disponen de unos vestuarios remodelados, tras las obras que hemos acometido en el edificio del Complejo situado junto a los frontones”. En este sentido, el Ayuntamiento ha invertido 30.000 euros en el arreglo de la fachada, así como en trabajos de fontanería (eliminación de humedades y puesta a punto de las duchas) de reparación de puertas y de pintura en los vestuarios.

### Hasta el 4 de septiembre

La piscina de verano permanecerá abierta hasta el domingo 4 de septiembre en el siguiente horario: de lunes a viernes, de 12:30 a 20:30 horas, y los sábados y



La piscina de verano se ubica en el Complejo Deportivo San Miguel

domingos, de 11:30 a 20:30 horas.

En cuanto a los precios, se mantienen con respecto a la temporada pasada. Sábados y festivos, los niños hasta 14 años, mayores y minusválidos pagarán 0,70 euros y los sábados y festivos, 1,05. Los titulares de la Tarjeta Ciudadano deberán abonar por su entrada de lunes a viernes 2,10 euros (2,95 los

sábados y festivos) y la entrada de Acceso General tiene un precio de 5,05 euros (6,65 euros los sábados y festivos). Además este año los bañistas tienen a su disposición bonos de 10 y 20 usos, así como para toda la temporada, que se pueden adquirir a través del apartado ‘Reservas on-line’ de la página web del Ayuntamiento, [www.azuqueca.es](http://www.azuqueca.es).

La Bibliopiscina permanece abierta de lunes a domingo de 16 a 19:30 horas

## La carpa de la Biblioteca Municipal acerca cada tarde la lectura a los bañistas

Desde el 22 de junio, la Biblioteca Municipal ‘Almudena Grandes’ instala cada tarde en la piscina de verano de Azuqueca de Henares una carpa donde los bañistas pueden elegir entre una selección de títulos y publicaciones periódicas.

La concejala de Cultura, Sandra Yagüe, explica que la Bibliopiscina es un servicio que “permite fomentar un ocio que está en sintonía con la cultura” y recuerda que la Bibliopiscina “se añade a otras propuestas para el fomento de la lectura que impulsa el Ayuntamiento”.

“Los meses de verano son una buena invitación a disfrutar del placer de la lectura en la piscina”, añade la edil azudense.

### Para todas las edades

Una temporada más, la Bibliopiscina apuesta por la variedad de títulos para elaborar una oferta dirigida a todas las edades. La carpa de la biblioteca funcionará por las tardes, de lunes a domingo, de 16 a 19:30 horas, hasta el día 4 de septiembre, jornada en la que se cerrará la temporada de baños en la piscina de verano.

### Programa de ocio para las noches de los viernes

Como novedad de la nueva temporada de baño, el Ayuntamiento de Azuqueca va a abrir la piscina de verano los viernes 15 y 29 de julio, así como 5 y 19 de agosto, por la noche, de 21 a 24 horas. Se permitirá el acceso al público en general y el precio de la entrada es de 2 euros. Además del baño libre, se organizarán actividades lúdicas, culturales y deportivas. En el caso de los usuarios de 14 a 35 años, la concejalía de Juventud va a desarrollar el programa ‘Los viernes a la luna’ que incluye propuestas de ocio alternativo como, por ejemplo, sesiones de karaoke, *gymkhanas*, monólogos y un taller de cócteles sin alcohol.



**Cita semanal del Club de Lectura.**– Coincidiendo con los meses de verano, uno de los Clubes de Lectura de la Biblioteca Municipal ‘Almudena Grandes’ se traslada hasta la piscina del Complejo San Miguel para celebrar sus encuentros semanales. En concreto, durante julio y agosto, cada martes, las integrantes del Club se reúnen de 11 a 12 horas en la piscina para comentar e intercambiar opiniones sobre el libro escogido.

Los bañistas pueden acceder a los materiales tanto con el carné de la Biblioteca Municipal, como con cualquier otro documento de identificación personal,

ya sea el DNI o la tarjeta de la piscina. No obstante, para retirar un título durante más de una tarde, sí es necesario presentar el carné de la Biblioteca.

**Dos profesionales entrevistan a menores y a mayores de edad para conocer su opinión**

## El Ayuntamiento realiza encuestas para valorar el Plan Municipal de Drogas

El Ayuntamiento de Azuqueca está realizando un muestreo de opinión dirigido a un centenar de ciudadanos para evaluar el funcionamiento del Plan Municipal de Drogas, que finaliza este año. "Hicimos un muestreo inicial cuando se puso en marcha el plan, en el año 2007, y ahora volvemos a recurrir a esta herramienta para saber si ha habido modificaciones en los hábitos de nuestros jóvenes y nuestros adultos en lo que se refiere al consumo de sustancias nocivas para la salud", explica la concejala de Protección de la Salud, Elisa Cansado, que recuerda que las actuaciones y estrategias desarrolladas durante estos cuatro años a través del Plan se han dirigido "a los menores de edad, pero tam-

bién a los adultos y a las familias, con el objetivo de prevenir el consumo de drogas legales e ilegales".

Dos profesionales de intervención socioeducativa (un psicólogo y un Técnico de Animación Sociocultural) realizan las encuestas en las zonas de copas, en los lugares de reunión de jóvenes y en los recreos de los institutos. Las encuestas son anónimas y solo se especifica la edad y el sexo del entrevistado.

Entre las preguntas dirigidas a los menores se incluyen algunas sobre la edad de inicio en el consumo de alcohol, a la práctica del botellón o al consumo de otras sustancias adictivas. También se pregunta a los menores su opinión sobre la información que reciben en relación con



### Prevención del consumo de sustancias legales e ilegales

El Plan Municipal de Drogas se concibió en 2007 como un documento coordinador de las distintas iniciativas que se impulsaban en el municipio en materia de prevención de drogodependencias. "Desde distintas áreas, hemos venido trabajando estos cuatro años en la prevención del consumo de sustancias, legales e ilegales, que tantos trastornos causan a los consumidores y a su entorno; los consumidores se convierten en víctimas-verdugos y sus familias y su entorno muchas veces no saben cómo actuar", explica la edil de Protección de la Salud, Elisa Cansado. En el marco del plan, se han desarrollado cursos de deshabituación tabáquica (foto), acciones de concienciación dirigidas a menores en las calles, difusión de información y actuaciones en colaboración con la Mancomunidad Vega del Henares, que desarrolla el programa Alcazul de prevención de drogodependencias. "También difundimos información a través de las redes sociales, utilizado el perfil de Alcazul en Facebook, para llegar a más gente", finaliza Cansado.

los riesgos que tiene el consumo de drogas. En el caso de los adultos, a las preguntas sobre los hábitos perso-

nales se suman otras relacionadas con los hijos y con el conocimiento de los recursos a disposición de las familias.

**El centro 'Clara Campoamor' acoge hasta septiembre una muestra con todos los trabajos**

## Entregados los premios del concurso de carteles del Día Mundial sin Tabaco

Un total de 37 trabajos han participado en el concurso de carteles del Día Mundial sin Tabaco, convocado por el Ayuntamiento de Azuqueca en colaboración con la Mancomunidad Vega del Henares. La entrega de premios se celebró el 20 de junio en el Centro de Adultos 'Clara Campoamor', donde se puede visitar una exposición con todos los carteles recibidos hasta el próximo mes de septiembre.

En la modalidad Alumno, las ganadoras han sido María Mangas y Raquel González. María Mangas presentó un cartel que, con el mensaje de "No apures la vida, vívela", muestra las consecuencias negativas del tabaco sobre la salud, mientras que el dibujo

de Raquel González reproduce a un joven a punto de rubricar un contrato con la muerte bajo el lema "No firmes tu propia muerte". En segundo lugar han quedado Mónica Redondo y Andrea Gómez, y, como terceros clasificados, Guillermo Pasamar y Andrea Arroyo. Los finalistas recibieron sendos vales por importe de 80, 40 y 20 euros, respectivamente.

Por su parte, el colegio Giovanni Antonio Farina ha conseguido los 150 euros para el centro más participativo. En todos los casos, los premios se pueden canjear en cualquier establecimiento de los municipios de la Mancomunidad.

"Se trata de una iniciativa con la que se pretende con-



Foto de familia de los ganadores con el alcalde Azuqueca y la concejala de Educación y Protección de la Salud

cienciar a los más jóvenes sobre el tabaco y las enfermedades que provoca, al tiempo que sirve para prevenir su consumo", valoró el alcalde azudense, Pablo Bellido, tras felicitar a los premiados.

**Campaña de sensibilización**  
Elisa Cansado, concejala de Educación y Protección de la Salud, además de presidenta de la Mancomunidad Vega del Henares, recordó que el concurso de carteles es una

de las acciones impulsadas desde el Plan Municipal de Drogas del Ayuntamiento azudense, así como desde 'Alcazul', un programa de prevención de las drogodependencias de la Junta de Comunidades de Castilla-La Mancha al que se suma la Mancomunidad. "Como en ediciones anteriores, los dos carteles ganadores ilustrarán una campaña de sensibilización del Ayuntamiento para animar a los vecinos a dejar a fumar", explica Cansado.



Los grupos Siniestro Total, Reincidentes, Boikot, Porretas y Yesca tocarán en Azuqueca

## El rock será cabeza de cartel en las Fiestas de Septiembre de Azuqueca

La música rock será cabeza de cartel en septiembre, durante las Fiestas de Azuqueca de Henares. "Desde el Ayuntamiento seguimos apostando por traer un concierto de pago durante las fiestas, y en esta ocasión será más que eso, porque hemos conseguido todo un festival, que incluirá las actuaciones de 'Siniestro Total', 'Reincidentes', 'Boikot', 'Porretas' y 'Yesca'", adelanta el concejal de Fiestas, Santiago Casas, que apunta que el festival se ha programado el sábado 17. Las entradas tendrán un precio de 10 euros y, como ubicación, el Ayuntamiento baraja dos posibilidades: el polideportivo Ciudad de Azuqueca o la plaza de toros.

Además, el Ayuntamiento de Azuqueca ha cerrado ya los dos conciertos gratuitos de las próximas Fiestas de Septiembre. "Tamara y 'El Pescaó' son los artistas que pondrán su voz a la Semana Grande, en el escenario del Recinto Ferial", señala el concejal. La cantante sevillana ofrecerá su recital el viernes 23, donde interpretará los temas de su nuevo álbum, un tributo a Marco Antonio Solís, titulado MAS. Por su parte, David Otero, componente del grupo madrileño El Canto del Loco, regresa el sábado 24 a la localidad como 'El Pescaó', para interpretar las canciones de su primer disco en solitario titulado 'Nada Lógico'.

Un año más, el concejal se ha referido al contexto de crisis que afecta a la programación de las fiestas: "la situa-



El grupo Los Porretas

ción de austeridad exige más imaginación para poder reducir costes, aunque de todos modos, con menos, hemos conseguido cerrar un cartel de primera". En este sentido, Santiago Casas indica que el Ayuntamiento se ha puesto en contacto con las asociaciones de la localidad, "para que sumen sus propuestas a las fiestas y lograr un programa aún más variado, con más actuaciones o teatro".

### El desfile de Carrozas, el domingo 18

Por otra parte, Santiago Casas adelanta también que el Desfile de Carrozas, que afronta este año su edición número 36, se celebrará el domingo 18. "Los peñistas tienen desde principios del mes de julio a su disposición las naves para que puedan trabajar en las carrozas", señala. "Este año vuelven a ser dos naves, una de ellas cedida por la empresa Coronita, y la otra ubicada en el polígono Comendador, y entre las dos suman 2.700 metros cuadrados", explica.

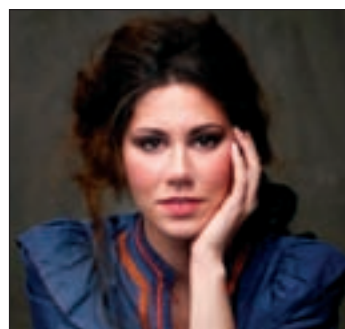

Imágenes promocionales de 'El Pescaó' y Tamara



Imagen de archivo de una novillada de las Fiestas de Septiembre de Azuqueca de Henares

"Este año prima la juventud de los novilleros", según destaca el concejal de Fiestas

## Cerrados los carteles de la Feria Taurina

La Feria Taurina de Azuqueca de Henares ya tiene sus carteles cerrados para este año. "La juventud de los novilleros va a ser una de las características de esta edición, ya que en el mes de septiembre la mayoría de los novilleros punteros del escalafón esperan haber tomado la alternativa, como los triunfadores del año pasado: Víctor Barrios y Diego Silveti", destaca el concejal de Fiestas, Santiago Casas.

"Vamos a tener este año novilleros muy preparados y a la espera de tomar la alternativa, como es el caso de Damián Castaño o Emilio Huertas, así como las revelaciones de la temporada como Javier Jiménez (triunfador en Zaragoza), Rafael Cerro (triunfador en Sevilla) o Adolfo Ramos", añade Casas, quien destaca también que en la novillada del martes

estará Cristian Chía, "debutante con picadores, que la temporada pasada fue triunfador de los novilleros de Andalucía".

El azudense Fernando Lomeña compartirá cartel el viernes con Emilio Huertas y Ángel Puerta. También estará en la feria, en la corrida de rejones, el chiluechano Alfonso López Bayo. "Hemos querido apostar por figuras locales de calidad", señala el edil, quien confía en que no se produzcan cambios en el cartel, "aunque la temporada acaba de empezar".

Con los detalles de la feria ya cerrados, el único punto pendiente es la elección de la ganadería para el concurso y la exhibición local de recortes, programada para el día 21 de septiembre. "Estamos, no obstante, a punto de contratar estas reses", adelanta Santiago Casas.

### FERIA TAURINA AZUDENSE 2011:

- Día 19 de septiembre: Ganadería de Fernando Peña. Novilleros: Sergio Blanco, Damián Castaño y Diego Fernández.
- Día 20 de septiembre: Ganadería de Lozano Hermanos. Novilleros: Javier Jiménez, Adolfo Ramos y Cristian Chía (que debuta con picadores).
- Día 22 de septiembre. Ganadería de Alejandro Vázquez. Novilleros: Félix de Castro, Sergio Blasco y Rafael Cerro.
- Día 23 de septiembre. Ganadería de Monte la Ermita. Novilleros: Ángel Puerta, Emilio Huertas y Fernando Lomeña.
- Día 24 de septiembre (rejones). Gajadería Francisco Ruiz Ménendez. Novilleros: Raúl Martín Burgos, Joao Moura (debuta), Alfonso López Bayo.

A través de un expositor instalado en la plaza Jacinto Benavente

## Azuqueca de Henares participó en el Día de Guadalajara, celebrado en Madrid

Con motivo de la celebración del Día de Guadalajara en la capital -18 y 19 de junio-, Azuqueca de Henares contó con un expositor promocional en Madrid ubicado en la plaza de Jacinto Benavente, desde donde el Ayuntamiento informó sobre los equipamientos medioambientales del municipio, así como de las dos citas culturales de más peso en el municipio: la muestra nacional de teatro Espiga de Oro y el Mes del Jazz y Otras Músicas.

Allí se mostraron imágenes de la Reserva Ornitológica Municipal y elementos del Aula Apícola Municipal. También se pusieron a disposición de los visitantes folletos informativos sobre los equipamientos de educación

ambiental, además de la Guía de Servicios del municipio y la revista informativa municipal, AZUCAHICA.

"Azuqueca, la segunda población más importante de la provincia, tiene muchas cosas de las que presumir, como nuestros equipamientos de educación medioambiental y nuestras citas culturales, por lo que este Día de Guadalajara es una buena oportunidad para promocionar nuestro municipio", afirmó el alcalde, Pablo Bellido.

El Día de Guadalajara es una iniciativa de la Diputación y la Casa de Guadalajara en Madrid con la que se busca dar a conocer los mejores productos turísticos, culturales y gastronómicos de la provincia.



El alcalde, junto a la concejala azudense y la presidenta saliente de la Diputación, en la plaza de Jacinto Benavente de Madrid

Con el objetivo de dinamizar este sector

## El Ayuntamiento renueva el convenio de colaboración con la Asociación de Agricultores

El alcalde azudense, Pablo Bellido, y el presidente de la Asociación de Agricultores de la localidad, Antonio Pérez, firmaron el 24 de junio el convenio de colaboración anual cuyo objetivo es "la dinamización del sector agrícola del municipio de Azuqueca de Henares".

En el texto del acuerdo se hace referencia expresa al hecho de que la agricultura es un sector tradicional del municipio "que ha sido de

una gran relevancia económica".

El Ayuntamiento aporta a la asociación 10.000 euros anuales y los agricultores ceden al consistorio el uso de la nave situada entre la avenida de Francisco Vives y la calle del Silo. Este inmueble viene siendo cedido a su vez por el Ayuntamiento a la Mancomunidad Vega del Henares desde el año 2009 para su utilización como almacén de los vehículos que



El alcalde y el presidente de la Hermandad firman el convenio, en presencia del secretario de ésta

Los trabajos, que afectan a la cubierta y los muros, se realizarán en julio y agosto

## El consistorio contribuye con 6.000 euros a la reparación de la ermita de la Soledad

El alcalde de Azuqueca de Henares, Pablo Bellido, y el presidente de la Hermandad de Nuestra Señora de la Virgen de la Soledad, Félix Paris, suscribieron el 30 de junio un convenio por el cual el Ayuntamiento se compromete a aportar a la Hermandad 6.000 euros para la reparación de la Ermita de la Virgen.

El primer edil explicó que el objetivo del Ayuntamiento con la firma de este convenio es "contribuir a la conservación de un edificio histórico, que data del año 1.730, que se ubica en el parque conocido por todos con el nombre

de La Ermita y que se utiliza en la actualidad como sede de la Hermandad de Nuestra Señora de la Virgen de la Soledad".

Según las previsiones, las obras -que se desarrollarán fundamentalmente en la cubierta, pero que incluirán también actuaciones en los muros de la ermita- se ejecutarán este verano, entre los meses de julio y agosto. La Hermandad pretende que estén finalizadas para los actos religiosos de septiembre que, coincidiendo con las fiestas locales, se vienen celebrando desde la creación de la Hermandad.



El presidente de la Asociación de Agricultores, Antonio Pérez; Jesús García, vocal de la asociación, y el alcalde, Pablo Bellido, durante la firma del convenio

son retirados a través del servicio de grúa.

Tras la firma del acuerdo, el alcalde señaló que "la Azuqueca moderna de hoy

hunde sus raíces en la actividad agraria". "Azuqueca no quiere olvidar su pasado ni desvincularse de la tierra", señaló Pablo Bellido.



Ya son casi 16.500 los vecinos titulares de este documento municipal

## El Ayuntamiento expide en junio más de un millar de Tarjetas Ciudadan@

La puesta en marcha de la nueva temporada de baño en la piscina de verano ha disparado las solicitudes de Tarjetas Ciudadan@. A lo largo de junio, el Ayuntamiento expidió 1.000 nuevas tarjetas, con lo que son ya casi 16.500 los titulares de este documento municipal que unifica los antiguos carnés para el acceso y la utilización de las instalaciones deportivas municipales, la biblioteca municipal y el servicio de préstamo de bicicletas.

"La Tarjeta Ciudadan@ -recuerda el concejal de Atención a la Ciudadanía, Santiago Casas- se puso en circulación en enero con una emisión masiva dirigida a los titulares de cualquiera de las tres tarjetas anteriores, casi 14.000 personas; en los

meses de febrero, marzo, abril y mayo se han expedido una media de 360 tarjetas, pero con la llegada de junio y, especialmente coincidiendo con la apertura de la piscina de verano, se ha disparado el número de demandantes". Casas explica que los titulares de la tarjeta se benefician de tarifas más reducidas en determinados servicios, entre ellos en la piscina de verano.

### Azuqueca, ciudad digital

La Tarjeta Ciudadan@ forma parte del programa de modernización de la administración impulsado por el Ayuntamiento de Azuqueca bajo la denominación 'Azuqueca, ciudad digital' que ha supuesto, entre otras medidas, la entrada en funcionamiento de los cajeros



### Sustituir las tarjetas antiguas por la Tarjeta Ciudadan@ será gratuito hasta el 31 de julio-

Aquellas personas que antes del 31 de diciembre de 2010 fueran titulares de la tarjeta de la biblioteca, de la de Deportes o de la del servicio de préstamo de bicicletas, podrán solicitar la emisión de la Tarjeta Ciudadan@ de manera gratuita hasta el día 31 de julio. Únicamente los ciudadanos empadronados en Azuqueca pueden ser titulares de esta tarjeta, cuya emisión se centraliza en el Servicio de Atención al Ciudadano (SAC), ubicado en la planta baja del Ayuntamiento. El precio de la emisión o de la obtención de un duplicado es de tres euros. A partir del 1 de agosto, quienes no hayan solicitado la nueva tarjeta deberán abonar tres euros.

ciudadanos, la instalación de puntos wifi de acceso a internet en distintas zonas del municipio y la puesta en funcionamiento de la nueva página web municipal y de la Carpeta Ciudadana. "Desde Nuevas Tecnologías, con el concejal José Luis Escudero al frente, se ha hecho un

gran trabajo para acercar la administración a los ciudadanos haciendo uso de las nuevas tecnologías de la información y la comunicación y nuestros vecinos están haciendo uso de ellas, con lo cual se está cumpliendo nuestro objetivo", finaliza Casas.

## Renovado el formulario de alta en el servicio SMS

La página web municipal ([www.azuqueca.es](http://www.azuqueca.es)) ya ha incorporado el formulario para suscribirse al servicio de mensajes de texto a móviles (SMS), que permite recibir información instantánea sobre distintas áreas de interés para el ciudadano del Ayuntamiento de Azuqueca de Henares.

El formulario se encuentra en la parte pública de la 'Carpeta Ciudadana', dentro del apartado de 'Trámites On-line'. El servicio es gratuito y para darse de alta es necesario rellenar todos los campos del formulario, entre los que se encuentran los datos personales y de contacto, y seleccionar, de entre las 13 listas de contenidos -desde empleo a actividades culturales-, las tres sobre las que se desea recibir la información.

Por su parte, en la Casa de la Cultura continúa el curso 'Las nuevas tecnologías en los servicios municipales', con dos nuevas sesiones

## El primer curso de creación de blogs dirigido a asociaciones recibe 14 participantes

Un total de 14 asociaciones participaron en el curso de creación de blogs organizado por el Ayuntamiento de Azuqueca de Henares, en el marco del II Plan Municipal de Voluntariado, promovido por el Ayuntamiento, en colaboración con la Junta de Comunidades de Castilla-La Mancha. Las sesiones se estaban desarrollando, al cierre de esta edición de AZUCAHICA, en el aula de informática del Centro de Ocio 'Río Henares', entre el lunes 4 y el viernes 8 de julio, de 18,30 a 20,30 horas.

"El objetivo de esta acción formativa -explica el concejal de Nuevas Tecnologías, José Luis Escudero- es proporcionar a los participantes conocimientos que faciliten su labor, sus actividades y su difusión; en este sentido, los blogs se

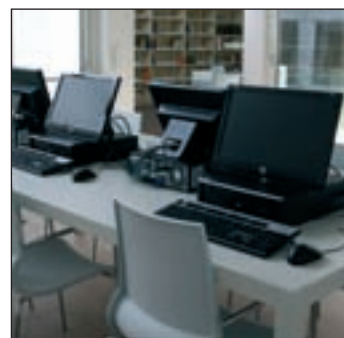

El curso sobre creación de blogs se ha impartido en las instalaciones del Centro de Ocio 'Río Henares'

han convertido en una herramienta de gran utilidad para los colectivos ciudadanos y mediante este curso pretendemos facilitar a los responsables de las asociaciones conocimientos que les permitan manejar y explotar al máximo las posibilidades que los blogs ofrecen".

### Curso de iniciación

Por otra parte, está previsto que en julio continúe con dos nuevas sesiones el curso titulado 'Las nuevas tecnologías en los servicios municipales', sobre iniciación a la informática y uso del correo electrónico, en el que se incluyen también algunos contenidos sobre la página web municipal, [www.azuqueca.es](http://www.azuqueca.es).

Se han celebrado un total de 10 sesiones, cinco en horario de mañana y el resto en horario de tarde, desde el 2 de mayo y hasta el 18 de julio, con 20 horas de duración cada una y más de un centenar de alumnos. Los interesados en participar en las sesiones restantes pueden solicitarlo a través de la conserjería de la Casa de la Cultura.

La documentación necesaria se puede retirar y entregar hasta el 31 de agosto en la conserjería

## El plazo de matrícula de nuevos alumnos en los talleres del Centro Cultural se abre el 18 de julio

Al cierre de esta edición de AZUCAHICA, estaba previsto que el 8 de julio, a las 12 horas, se realizara un sorteo para cubrir las vacantes de los talleres anuales del Centro Cultural. "Durante el período de preinscripción de nuevos alumnos, se ha recibido un total de 387 solicitudes, una cifra superior al número de plazas libres ya que, en junio, 414 alumnos renovaron su matrícula y continuarán el próximo curso", explica la concejala de Cultura, Sandra Yagüe.

"La capacidad del Centro es limitada y, aunque se está aprovechando al máximo, sigue siendo insuficiente para dar cabida a toda la demanda", lamenta la edil azudense.

Tras el sorteo, a partir del 18 de julio, se expondrán en el Centro Cultural las listas de admitidos en los talleres municipales de cara al próximo curso. Desde ese día y hasta el 31 de agosto, los

nuevos alumnos podrán formalizar su matrícula. Toda la documentación necesaria se puede recoger y entregar en la conserjería del centro. Las listas definitivas se podrán consultar a partir del 8 de septiembre.

Para el pago de tasas, se ofrecen dos modalidades: anual y trimestral. En el primer caso, junto a la inscripción se debe ingresar el importe total de las clases (88,18 euros), mientras que el segundo, se abona el primer trimestre del curso

(32,68 euros) y el resto, en dos plazos correspondientes al segundo y tercer trimestre.

En el curso 2011/2012 se mantienen los talleres de Pintura, con grupos para adultos (iniciación y perfeccionamiento), niños y jóvenes, así como las sesiones de Escultura, Danza (en las modalidades de mantenimiento, ballet clásico y contemporánea), Interpretación, Música (la oferta incluye piano, flauta travesera, jardín musical, guitarra y solfeo) y Coro infantil.

### Presentación de trabajos a los certámenes nacionales 'Villa de Azuqueca' 2011

La convocatoria de los certámenes nacionales 'Villa de Azuqueca' de 2011 se mantiene abierta. En el caso de la XXVIII Muestra Nacional de Teatro 'Espiga de Oro', las compañías interesadas en participar deben remitir sus propuestas antes del 29 de julio al Centro Cultural (avda. Francisco Vives, 3). Por otra parte, la fecha límite para presentar trabajos a los certámenes de Pintura y Fotografía es el 26 de agosto.

## La temporada de cine superó los 8.300 espectadores

Un total de 8.336 espectadores, tanto niños, como jóvenes y adultos, han asistido a alguna de las 87 sesiones de cine programadas entre los meses de octubre y junio por el Ayuntamiento de Azuqueca de Henares en la Casa de la Cultura.

En concreto, durante la temporada, se han vendido 5.415 entradas en los 51 pases con películas dirigidas a un público infantil y juvenil, mientras que, en el caso de la cartelera para adultos, se han proyectado 25 títulos con una afluencia de 1.799 personas.

### Cine en navidad

A esta cifra de la oferta mensual se suman los datos del programa especial de Navidad, que se desarrolló entre el 23 de diciembre y el 4 de enero. En total hubo once sesiones en las que se vendieron 1.122 entradas.



**Exhibiciones en la Casa de la Cultura.**— Los alumnos de los talleres municipales que el Ayuntamiento de Azuqueca de Henares organiza cada año en la Casa de la Cultura cerraron el curso académico con exhibiciones, muestras y conciertos. Durante el mes de junio, los asistentes a las clases de Danza (foto 1), Música (foto 2), Interpretación (foto 3), Pintura (foto 4) y Escultura (foto 5) dieron a conocer los avances realizados este año. En julio, será el turno de los alumnos de Pintura de los profesores Cruz Ciudad y Juan Antonio Baños, que tienen previsto exponer sus trabajos entre el 7 y el 20 de julio.





Incluye clases de cine, *stop motion*, danza, reciclaje y de lenguaje visual

## La oferta cultural para julio cuenta con 76 inscritos

Al cierre de esta edición de AZUCAHICA, los cursos de verano que ha programado el Ayuntamiento de Azuqueca de Henares en el Centro Cultural para los meses de julio y agosto sumaban un total de 76 inscritos. "Las propuestas para alumnos de tercer y cuarto curso de Secundaria han sido muy bien acogidas", valora la concejala de Cultura, Sandra Yagüe, quien detalla que "en el curso de cine se han inscrito 31 jóvenes y, para dar cabida a todos, además del grupo previsto entre el 1 y el 15 de julio, se ha creado uno más para la segunda quincena".

Las sesiones de *stop motion* –una técnica para crear imágenes fijas con ilusión de movimiento– se celebran del 18 al 29 de julio y cuentan con 12 participantes. "Ambas actividades son gratuitas, salvo 5 euros en concepto de material, y se incluyen en el programa de animación a la lectura que desarrolla la Biblioteca Municipal 'Almudena Grandes'", explica la edil.

**Ampliación de la inscripción**  
Por otra parte, se ha ampliado hasta el 15 de julio el plazo para inscribirse en las clases de danza y reciclaje, que se impartirán del 18 al 29 del citado mes. El precio de la actividad es de 25 euros

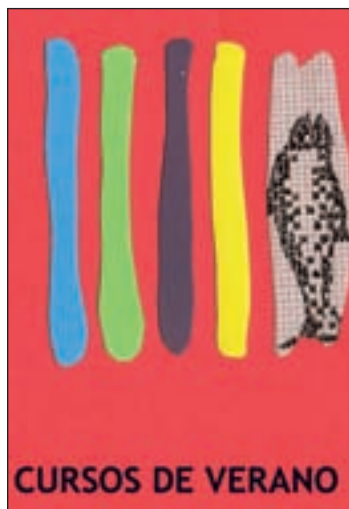

Cartel de los cursos de verano

y los interesados deben dirigirse a la conserjería del Centro Cultural.

"Las clases de introducción a la danza moderna se dirigen a niños y jóvenes de 11 a 16 años, mientras que el curso de 'Reciclarte', sobre la reutilización de materiales desechados, está abierto a niños de 6 a 12 años", recuerda la concejala.

La oferta formativa de julio se completa con el curso 'Reality Show. Kit de supervivencia para no morir consumiendo imágenes', al que se han inscrito 12 alumnos. "El escritor y crítico de cine Hilario J. Rodríguez se ocupará de analizar diferentes tipos de imágenes para establecer su significado e influencia", detalla Yagüe.

Con propuestas para todas las edades

## El programa 'Cultura en la calle' amenizará las tardes y noches del verano

El Ayuntamiento de Azuqueca de Henares impulsa durante los meses de julio y agosto el programa 'Cultura en la calle'. "El objetivo es ofrecer a los vecinos, ya sean niños, jóvenes o adultos, alternativas de ocio

y tiempo libre que, aprovechando el buen tiempo del verano, se trasladan del Centro Cultural a distintos puntos del municipio con el fin de llegar a más público", explica la concejala del área, Sandra Yagüe.

### Programa de actividades

- **CINE DE VERANO**, cada domingo, entre el 24 de julio y el 28 de agosto, a las 22:30 horas: proyecciones en el antiguo Cuartel de la Guardia Civil (avda. Francisco Vives, frente al Centro Cultural). Precio: 2 euros (más información en la página 30).
- **ESPECTÁCULOS:**  
**21 de julio, 22 horas:** Concierto de guitarra flamenca con 'Armónika flamenka' en el Centro de Ocio 'Río Henares'.  
**28 de julio, 22 horas:** Concierto de música etíope y sudanesa con 'Wafir' en el parque de La Constitución.  
**11 de agosto, 22 horas:** Concierto de 'Chicharro, Ramos y Dijes' en el parque de La Constitución.  
**20 de agosto, 20,30 horas:** Teatro infantil 'Historias y leyendas' en el parque de La Constitución.

### Cultura Azuqueca, en Facebook



Bajo el nombre de 'Cultura Azuqueca', la concejalía de Cultura del Ayuntamiento de Azuqueca de Henares ha creado un perfil en la red social Facebook con el fin de usar las nuevas tecnologías para dar una mayor difusión a las actividades programadas. Al cierre de esta edición de AZUCAHICA, el perfil sumaba de 243 amigos.

### EN AGOSTO, TALLER DE MAGIA PARA NIÑOS



más pequeños aprenderán algunos trucos y juegos", adelanta la concejala del área, Sandra Yagüe, quien recuerda que las inscripciones pueden formalizarse en la Biblioteca Municipal o en la conserjería del centro.

Hasta el 5 de agosto está abierta la inscripción en el taller de magia que organiza el Ayuntamiento azuquense para niños de 8 a 11 años. Las sesiones, que impartirá el mago David Misterio, tendrán lugar en el Centro Cultural, del 16 al 31 de agosto, por las mañanas, de 11 a 12,30 horas. "Se trata de un taller gratuito en el que los

En la Biblioteca Municipal 'Almudena Grandes'

## Las solicitudes para la Bebeteca se pueden presentar del 5 al 16 de septiembre

La Biblioteca Municipal 'Almudena Grandes' abre del 5 al 16 de septiembre el plazo de inscripción en la Bebeteca, un servicio para niños de cero a tres años acompañados de un adulto. "Se trata de un servicio gratuito con el que se pretende que los más pequeños se familiaricen cuanto antes con

los libros y la cultura", explica la concejala del área, Sandra Yagüe.

Se ofertan dos grupos (de octubre a enero y de febrero a mayo) con sesiones cada martes, de 11 a 12 horas. Más información en el teléfono 949 34 84 67 o escribiendo un correo electrónico a [biblioteca@azuqueca.net](mailto:biblioteca@azuqueca.net).



Los concejales Santiago Casas y Sandra Yagüe visitaron la exposición de fin de curso de los talleres municipales

**También existe la posibilidad de crear un grupo nuevo de Manualidades**

## Los talleres municipales de Tapices y Cerámica admiten nuevas incorporaciones

Al cierre de esta edición de AZUCAHICA, un total de 125 personas habían formalizado su matrícula para asistir el próximo curso a los talleres municipales de Cerámica, Manualidades, Mimbre y Tapices que organiza el Ayuntamiento de Azuqueca.

“Como en ediciones anteriores, las clases más demandadas han sido las de Manualidades, con 66 alumnos repartidos en seis grupos”, explica el concejal de Promoción de los Mayores, Santiago Casas, quien adelanta que “se ha creado lista de espera y, si se llega a los once alumnos, se ampliará la

oferta con un grupo más”. “También hay plazas libres para asistir a Cerámica y Tapices”, señala el edil. En todos los casos, los interesados deben dirigirse al Centro Social (c/ Las Eras, s/n). Como requisitos, se establece que los solicitantes sean mayores de edad y estén empadronados en el municipio.

Durante el pasado curso, estos talleres municipales sumaron 133 alumnos. Como final de curso, del 17 al 19 de junio se organizó una exposición en la Casa de la Cultura con algunos de los trabajos realizados.



**Fin de curso en el Centro de Día ‘Las Acacias’.**– Los usuarios del Centro de Día ‘Las Acacias’ pusieron el broche final al curso el 17 de junio con una fiesta en la que los alumnos de los talleres anuales realizaron exhibiciones (en la imagen, actuación del grupo de sevillanas). “Los mayores de Azuqueca de Henares son un colectivo muy activo y este centro les ofrece la oportunidad de participar en actividades de ocio y formación que dan respuesta a esa inquietud”, destacó el concejal de Promoción de los Mayores, Santiago Casas.

## Breves

### El parque de La Quebradilla acoge la Fiesta del Abuelo.

El domingo 24 de julio es el día elegido por el Ayuntamiento de Azuqueca de Henares para conmemorar el Día del Abuelo con una fiesta que tendrá lugar en el parque de La Quebradilla de 19:30 a 24 horas. El programa incluye juegos, petanca, música y baile. En la imagen, un momento de la fiesta del año pasado.



### Salidas a San Lorenzo del Escorial y al Madrid de los Austrias.

El Ayuntamiento de Azuqueca de Henares organiza en julio varias salidas. En concreto, el día 20 se ha programado una ruta de senderismo a San Lorenzo del Escorial con visita al Monasterio y a los jardines de la Casita del Príncipe, mientras que el jueves 28 la propuesta consiste en un paseo por el centro de Madrid con visita al Palacio Real, la Plaza Mayor y al barrio de los Austrias. En ambos casos, los participantes deberán abonar el viaje el tren y las inscripciones deben realizarse en el Centro de Ocio ‘Río Henares’ hasta el 18 de julio, para la ruta de senderismo, y hasta el día 26, para la excursión al centro de Madrid.

**Talleres gratuitos en el Centro de Ocio.**– Hasta el 22 de julio permanece abierta la inscripción en los talleres gratuitos que el Ayuntamiento ha programado en el Centro de Ocio ‘Río Henares’. El día 26 se celebrará una sesión para elaborar velas de sal y el 27, otra dedicada a la fabricación de jabones caseiros (es necesario llevar aceite usado). Los dos cursos darán comienzo a las 18 horas.

**Inscripción para ir al ‘Aquopolis’.**– La Oficina Municipal de Información Juvenil (OMIJ), ubicada en El Foro, mantiene abierta hasta el 20 de julio la inscripción para una salida al parque ‘Aquopolis’ de Villanueva de la Cañada (Madrid). La actividad, que tiene un precio de 26,50 euros (incluidos traslado en autobús y entrada), se dirige a un máximo de 50 jóvenes entre los 12 y los 17 años. La salida se ha fijado a las 10 horas del martes día 26 desde el Ayuntamiento de Azuqueca.

### Exhibición de los talleres municipales para jóvenes en El Foro.

Los alumnos de los talleres que el Ayuntamiento de Azuqueca de Henares organiza para jóvenes participaron el 22 de junio en una exhibición de final de curso que tuvo lugar en el área deportiva y de ocio de la parte trasera de El Foro. Este año, se impartieron talleres de danza del vientre, canción en lengua de signos, batería y funky, a los que han asistido más de 260 jóvenes. De cara a la próxima temporada, la concejala del área, Sagrario Bravo, ha adelantado que el Ayuntamiento continuará “actualizando la oferta para atender a las demandas e inquietudes de los jóvenes”.





El centro también ha rendido homenaje a dos profesores con motivo de su jubilación

## El instituto 'Profesor Domínguez Ortiz' celebra su décimo aniversario

Coincidiendo con el final de curso académico, el instituto 'Profesor Domínguez Ortiz' organizó el 16 de junio un acto en el que, además de conmemorar el décimo aniversario de la creación del centro, se rindió homenaje a dos profesores que se jubilan este año: Luis Alberto de Mingo, jefe de estudios, y Teresa Gandasegui, profesora de Física y Química. Precisamente, De Mingo recibió en enero uno de los premios concedidos por la Junta de Comunidades con motivo de la décima edición del Día de la Enseñanza en Castilla-La Mancha en reconocimien-

to a "su profesionalidad, su buen hacer, carácter dialogante y entusiasmo".

El homenaje contó con la presencia de la concejala de Educación, Elisa Cansado, quien agradeció la dedicación y la labor desarrollada por ambos docentes. "Sois un claro ejemplo de lo que debe ser la enseñanza, una actividad con la que, además de ampliar el conocimiento de los alumnos, también se ayuda a su desarrollo como personas", destacó la edil azudense.

### Diez años de historia

El IES 'Profesor Domínguez



En los extremos de la foto, los dos profesores del centro que se jubilan este año, acompañados por la directora del centro (con el micrófono en la mano) y la concejala de Educación, en un momento del acto celebrado el 16 de junio

Ortiz' comenzó su actividad académica en septiembre de 2001. "Entonces no contaba con instalaciones propias y se ubicó de manera provisional en el instituto 'Arcipreste de Hita', en el turno de tarde, hasta que en enero de 2002 se completó la construcción

del actual edificio", recuerda Elisa Cansado, quien destaca la amplia oferta educativa del centro, que incluye Educación Secundaria, Bachillerato, así como Ciclos Formativos de Grado Medio y Superior, y Programas de Cualificación Profesional Inicial.



### Los centros educativos de Azuqueca despiden el curso.

Durante el mes de junio, los centros educativos de Azuqueca de Henares celebraron el final del año académico con fiestas, exhibiciones y entrega de diplomas a quienes han completado con éxito el curso. Tanto los alumnos de las escuelas infantiles, como de los colegios e institutos de la localidad, se despidieron de las clases.

En la imagen, un momento de la entrega de diplomas en la Escuela Municipal de Idiomas de Azuqueca (EMIA), que este año ha contado con 360 inscritos en los grupos de inglés y francés.



1.- Un momento de la exhibición de las alumnas del taller de danza del vientre. 2.- Actuación del taller de funky. 3.- Panorámica de la parte trasera de El Foro. 4.- Alumno de las clases de batería.



El grupo de teatro del IES 'Arcipreste de Hita' representó en inglés la obra 'El mago de Oz'. El escenario de la Casa de la Cultura de Azuqueca recibió el 21 de junio la visita del grupo de teatro del instituto 'Arcipreste de Hita', que ofreció un pase especial para padres y familiares de la obra interpretada en inglés 'El mago de Oz' - 'The wizard of Oz', de Lyman Frank Baum. El centro azudense participó con esta obra en los IV Premios de Teatro Escolar 2010/2011, convocados por la Consejería de Educación de la Junta de Comunidades, y fue galardonada con 1.000 euros en la modalidad B, para representaciones en inglés o francés.

**El Servicio de Atención y Mediación Intercultural del Ayuntamiento imparte las clases**

## Un total de 30 extranjeros aprenden castellano en los cursos del Centro Social

Un total de 30 personas van a participar en una nueva edición de los cursos gratuitos de castellano para extranjeros que convoca el Ayuntamiento de Azuqueca de Henares. En concreto, 15 asistirán al grupo inicial y el resto al avanzado. Las clases se imparten durante los meses de julio y agosto en el Centro Social de la calle Eras, los

martes y jueves de 10 a 11:30h., y de 11:30 a 13h. El servicio se presta a través del programa municipal SAMI (Servicio de Atención y Mediación Intercultural).

El concejal de Cohesión Social e Integración, José Luis Escudero, destaca la importancia de estas acciones "para facilitar el aprendizaje del castellano a las personas que

vienen de otros países y que tienen problemas para comunicarse".

"Son actuaciones beneficiosas para todos: para los extranjeros que avanzan en el conocimiento de nuestro y idioma y para el resto de la población, precisamente porque se mejoran las posibilidades de comunicación entre los vecinos", añade el edil.

**Hasta el 20 de septiembre**

## Continúa la campaña de fumigación del Ayuntamiento

Cada martes a partir de las 4 de la madrugada, continúan las aplicaciones de la campaña anual de desinsectación y fumigación contra moscas, mosquitos, pulgas, garrapatas y avispas, del Ayuntamiento.

Las aplicaciones, que tienen una periodicidad semanal, se prolongarán durante todo el verano, hasta el 20 de septiembre. El tratamiento, que afecta a las calles del municipio, urbanizaciones, zonas verdes y la depuradora, y también otros puntos exteriores -'críticos'-, consiste en una termonebulización. "Es un sistema muy efectivo, con el que se va creando una niebla espesa que actúa de forma insecticida", explica la concejala de Promoción de la Salud, Elisa Cansado. En el caso concreto de la laguna del parque de La Quebradilla, de la zona del canal y otras aguas estancadas del municipio se aplica además un tratamiento larvicida de pulverización. La concejala insiste en que los productos empleados "no suponen ningún riesgo para la salud".



**Cáritas entregó los diplomas de las clases de español para extranjeros.** - Por cuarto año consecutivo, la organización sin ánimo de lucro Cáritas entregó el 18 de junio los diplomas a los 22 extranjeros que han asistido a las clases de español para extranjeros, que durante el curso han impartido un total de 11 profesores voluntarios en dos parroquias de Azuqueca de Henares. El acto de entrega se celebró en las dependencias de la Santa Cruz, y contó con la asistencia del portavoz de IU en el Ayuntamiento, Emilio Alvarado, y de la concejala de Educación, Elisa Cansado.

## Breves

**La recogida de residuos sumó en 2010 más de 26.300 toneladas.** - Según los datos ofrecidos por la Mancomunidad Vega del Henares, en 2010 el servicio de recogida de residuos sumó 26.335,44 toneladas de residuos sólidos urbanos. Del total, 1.025 toneladas corresponden a envases ligeros, a las que se suman 974 toneladas de papel y cartón, 567 toneladas de vidrio, 1.512 toneladas de escombros, 143 toneladas de chatarra y 11 toneladas de aceite mineral. Además de los contenedores de recogida selectiva de residuos, Azuqueca de Henares dispone de un punto limpio ubicado en la carretera de Villanueva, donde los vecinos pueden llevar todo tipo de materiales de los que se quieran desacer. También, existe un contenedor de aceite, que se ubica junto a las dependencias de la Policía Local. La presidenta de la Mancomunidad, Elisa Cansado, insiste en la "importancia de reciclar correctamente", y recuerda que a través de la página web de entidad se puede consultar la 'Guía para reciclar correctamente'.

**La Mancomunidad Vega del Henares entregó los premios del III Certamen de relato breve.** - La Mancomunidad Vega del Henares entregó el 3 de junio los premios del III Certamen de relato breve convocado con motivo del Día Mundial del Reciclaje: "Con esta iniciativa pretendemos, por una parte, fomentar la creatividad literaria

y, también, a través de los relatos ver qué mensaje nos trasladan los ciudadanos sobre el medio ambiente y la cultura del reciclaje", señaló la presidenta de la

Mancomunidad, Elisa Cansado. Los premiados de esta tercera edición han sido: en la modalidad A, para jóvenes de 9 a 18 años, Jessica Antón Rodríguez, que logró el primer premio con el relato 'El gemelo feo'. En segundo lugar, Ana Solano Herranz, con 'El árbol feliz'. Y por último, Cristina Andrés Romero, con la obra 'Carta de Lilith'. En la modalidad B, para mayores de 18, resultó ganadora María Magdalena López Merino, con el relato 'Joaquín, el implacable (y las historias de su abuelo)'. Juan Suárez Navaz fue segundo con su obra 'Muerte y resurrección en Alfazuama'. Mientras, María Matilde Rodríguez Borges obtuvo el tercer premio con '¿Hay que ser indígena amazónico para amar y cuidar el Medio Ambiente?'.





Se abrió en la primavera de 2008

## El Consistorio lamenta el cierre de la Oficina de Emancipación

El Ayuntamiento de Azuqueca de Henares lamenta que la Junta de Comunidades de Castilla-La Mancha haya decidido cerrar la oficina de emancipación, un servicio regional que empezó a funcionar en la primavera de 2008 y cuyo objetivo fundamental ha venido siendo intermediar para facilitar el acceso a una vivienda a los jóvenes y ofrecerles información relacionada con el empleo.

"Cuando se puso en marcha la oficina, se hizo para dar respuesta a una necesidad real detectada en Azuqueca", señala la concejala de Juventud, Sagrario Bravo, quien recuerda que "casi el 40 por ciento de la población de Azuqueca tiene entre 18 y 35 años y una de las principales preocupaciones de nuestros jóvenes es el acceso a una vivienda".

Desde su apertura, la oficina, ubicada en El Foro, ha venido atendiendo a la población de Azuqueca, pero también de los municipios cercanos: Cabanillas del Campo, Villanueva de la Torre, Alovera o Quer.

Sus tareas se han centrado en la intermediación para el alquiler y en facilitar información a los jóvenes sobre compra de vivienda, con especial dedicación a asuntos como la tramitación de la Hipoteca Joven y la solicitud de ayudas para gastos de Registro y Notaría.

"El Ayuntamiento está abierto a la posibilidad de llegar a un acuerdo con la Junta para que ésta mantenga en funcionamiento el servicio", afirma Sagrario Bravo. Mientras, toda la documentación de la oficina azudense ha sido trasladada por la Junta al servicio provincial de Vivienda, en Guadalajara.

## El programa Hogares Verdes I propone buenas prácticas para ahorrar agua

De cara al verano, el programa Hogares Verdes I, en el que participan 18 familias de Azuqueca, difunde algunas prácticas sostenibles incluidas en el módulo sobre el agua, tras la última sesión celebrada el 16 de junio. Se trata de acciones y pequeños gestos que se deben incorporar a los hábitos del hogar, y de la introducción de instrumentos de ahorro como perlizadores, monomandos o aireadores, que permiten una reducción efectiva del consumo. Hogares Verdes está promovido por el Ministerio de Medio Ambiente, a través del Centro Nacional de Educación Ambiental (CENEAM), y el Ayuntamiento azudense, que se sumó en 2009. Este programa pretende que los participantes mejoren la gestión de su hogar, reduciendo el impacto ambiental y social de sus decisiones de consumo. Para ello, cada trimestre se aborda un módulo diferente: energía, agua y movilidad. El año pasado, en la primera edición de Hogares Verdes I, las familias inscritas lograron reducir sus facturas de gas y de luz en una media del 30 y del 20 por ciento, respectivamente. El descenso en el consumo de agua es más difícil de contabilizar, dado que muchos domicilios no disponen de contadores individuales.

"Desde el Ayuntamiento mantenemos una apuesta decidida por la sostenibili-



¿Cuántos litros de agua se necesitan para producir...  
... una botella de agua de 1 litro? 7 litros ¿1 litro de gasolina? 10 litros ¿Una taza de café? 140 litros

### Datos y buenas prácticas

- Una ducha de 5 minutos necesita como máximo 100 litros de agua, frente a los 250 de un baño.
- El inodoro gasta inútilmente 10 litros de agua cada vez que se utiliza para tirar una colilla o un papel.
- En patios y exteriores el empleo de una escoba y un recogedor permite ahorrar hasta 200 litros, frente al uso de la manguera.

- En el jardín, es aconsejable reducir las zonas de césped porque es el gran consumidor de agua (del orden de 6 litros por metro cuadrado y día)

### Cambios tecnológicos

- Reductores de caudal. Se incorporan en las tuberías de lavabos o duchas para fijar el consumo de agua.
- Aireadores. Se enroscan en los grifos para incorporar aire al chorro de agua y reducir el consumo hasta un 40 por ciento.
- Inodoros. Existen sistemas que permiten seleccionar el volumen de descarga (de 6 a 9 ó de 3 a 4 litros).

dad y ponemos a disposición de los ciudadanos cuantas iniciativas ayuden a avanzar en este sentido", explica el concejal de Desarrollo Sostenible, José Luis Blanco que, a la luz de los resultados sostiene que "con un esfuerzo mínimo, los resultados domésticos son notables en un poco tiempo".

### Consumo responsable

Por primera vez, otras 12 familias participan este año en el programa Hogares Verdes II, sobre consumo responsable. Aquí los participantes aprenden los efectos que sus decisiones de consumo tienen sobre el medioambiente y las personas, y cómo influir en el proceso.

## El Ayuntamiento difunde consejos ante las altas temperaturas

Como en veranos anteriores, el Ayuntamiento de Azuqueca difunde entre la población consejos para prevenir problemas de salud. "La exposición a fuertes calores constituye una agresión para el organismo y se corre el riesgo de deshidratación o agravamiento de enfermedades crónicas; los síntomas que pueden alertar son: calambres musculares, agotamiento, aturdimiento,

debilidad o insomnio habituales", explica la concejala de Promoción de la Salud, Elisa Cansado.

"Beber entre dos y tres litros de agua es fundamental para evitar deshidrataciones", destaca, al tiempo recuerda que es conveniente "evitar las salidas y las actividades entre las 12 y las 16 horas, incluidos los días nublados". Llevar la cabeza cubierta para evitar insola-

ciones y usar gafas de sol son otras de las recomendaciones. "Pasear por zonas frescas, mantener las ventanas cerradas si la temperatura exterior es superior a la interior, utilizar ropa ligera, y productos de protección solar adecuados a la edad, tipo de piel y zona del cuerpo en la que se aplican son también medidas recomendables", continúa Elisa Cansado, quien recuerda que "no se debe olvidar la protección de los niños y ancianos, ya que son especialmente susceptibles".

# DEPORTE BASE

Esta temporada se han superado  
los 1.300 alumnos

## Diversión y buenos resultados en las Escuelas Municipales

El pabellón 'Ciudad de Azuqueca' albergó el 17 de junio la fiesta de final de temporada de las Escuelas Municipales Deportivas, que este año han sumado más de 1.300 alumnos con edades comprendidas entre los 3 y los 17 años, repartidos en dieciséis modalidades: aeróbic, ajedrez, atletismo, baloncesto, esgrima, fútbol, fútbol sala, gimnasia rítmica, kajukenbo, kárate, patinaje, tenis, tiro con arco, voleibol, habilidades deportivas y multideporte.

"El cuidado y la promoción de la cantera es uno de los pilares sobre los que se asienta la política deportiva del Ayuntamiento de Azuqueca de Henares porque entendemos el deporte, y más especialmente a estas edades, como sinónimo de salud, de integración, de trabajo en equipo y de juego limpio", afirma el alcalde, Pablo Bellido.

### Para todos los gustos

"Con el fin de promover la actividad física y lograr que todos los niños y jóvenes del municipio tengan la oportunidad de practicar su depor-

te favorito, se oferta un programa muy variado en el que tienen cabida todo tipo de disciplinas, ya sean mayoritarias, como el fútbol, el baloncesto o el tenis, o minoritarias, como el tiro con arco o el patinaje".

El acto de clausura consistió en un desfile en el que, al tiempo que se hizo una presentación de los alumnos de cada Escuela Municipal, se repasaron los logros deportivos cosechados durante el año (más información con datos facilitados por el Servicio Municipal de Deportes, en el cuadro inferior). En este sentido, el concejal del área, José Luis Escudero, felicita a los deportistas azudenses por la buena temporada realizada, al tiempo que agradece la dedicación y labor de los monitores. "Esos triunfos son una prueba del esfuerzo de los alumnos y del saber hacer de los profesores", señala Escudero, aunque insiste en que "a este nivel, los resultados son algo secundario ya que en el deporte base se prima el carácter lúdico y educativo, por encima de la competición".



Tras el desfile de los alumnos de las Escuelas Municipales Deportivas de Azuqueca, se ofreció una exhibición de skate



Sobre estas líneas, desfile de la Escuela Municipal de Kajukenbo durante la fiesta de final de temporada celebrada el 17 de junio en el pabellón 'Ciudad de Azuqueca'. Debajo, el concejal de Deportes entrega un pequeño obsequio a los asistentes.



### LOGROS DEPORTIVOS DE LAS ESCUELAS MUNICIPALES DE AZUQUECA EN LA TEMPORADA 2010/2011

#### • Ajedrez

– VI Circuito Provincial: 2º puesto en la categoría de menos de 12 años y 3ª posición en menos de 8 años.

#### • Atletismo

– Carrera Solidaria de Azuqueca: 2 campeones (Infantil y Cadete) y 2 subcampeones (ambos en Alevín).

– Campeonatos provinciales: subcampeones en 60 metros y 400 metros lisos.

#### • Baloncesto

– Liga y Copa Diputación: subcampeón (Alevín masculino A), 2º puesto en Alevín femenino y el Cadete masculino provincial, y 3er puesto para el Alevín masculino B.

– Minicopa de Guadalajara: campeones (Infantil masculino regional).

– Campeonato de Castilla-La Mancha: 2º puesto (Infantil masculino regional).

– Liga Regional de Baloncesto: 3er puesto (Cadete).

• **Esgrima.** 14 medallas de Oro, 11 de Plata y 22 de Bronce:

– Provincial de Guadalajara: 2 de Oro, 2 de Plata y 3 de Bronce.

– Provincial de Alovera: 1 de Oro, 2 de Plata y 3 de Bronce.

– Provincial de Alcalá de Henares-Liga del Corredor: 4 de Oro, 3 de Plata y 4 de Bronce.

– Provincial de Azuqueca de Henares: 3 de Oro, 1 de Plata y 6 de Bronce.



# DEPORTE BASE

## CITAS DEPORTIVAS MÁS RECIENTES



**Campeonato de España de Baloncesto de Clubes.**– El equipo infantil de la Escuela Municipal de Baloncesto de Azuqueca de Henares participó en el XXXIII Campeonato de España de Clubes, celebrado del 19 al 25 de junio en Lanzarote (Islas Canarias). El equipo azudense cayó en la fase de grupos, en la que se enfrentó al EM Piélagos (Cantabria), RG Cultura Covadonga (Principado de Asturias) y al LAB Nupel-Sant Josep A (Cataluña). El base local Daniel de la Rúa fue elegido en los tres partidos disputados el jugador más valioso, llegando a sumar 20 puntos, 24 rebotes y 6 recuperaciones. “Aunque los resultados no nos han acompañado, el hecho de haber logrado la clasificación para disputar este Campeonato ya es todo un éxito”, afirma el concejal de Deportes, José Luis Escudero, quien recuerda que “este equipo ha completado una temporada muy buena en la que se ha proclamado campeón de grupo de Castilla-La Mancha y de la Minicopa Presidente”. Por todo ello, el edil agradece la labor desempeñada durante el curso por los monitores y el coordinador del área. En la fotografías ([www.cbgrubati.com](http://www.cbgrubati.com)), a la derecha, un momento del partido que enfrentó al equipo azudense con el LAB Nupel-Sant Josep A; a la izquierda, Daniel de la Rúa salta para desviar el balón en el lanzamiento de inicio.



**Criterium Nacional de Esgrima.**– El azudense Víctor Gutiérrez se proclamó Campeón de España de la categoría de menores de 10 años en el Criterium Nacional de Esgrima, celebrado el 19 de junio en la localidad madrileña de Pinto. Además, esta temporada la escuela ha colocado a otros siete alumnos entre los 25 mejores del ranking nacional de menores de 10 años. En la foto, Víctor Gutiérrez, acompañado por la monitora de la Escuela Municipal de Esgrima.

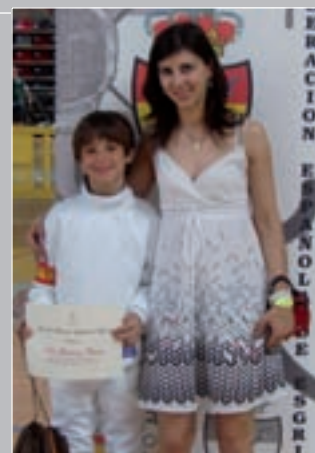

**Torneo de Azuqueca.**– El pabellón ‘Ciudad de Azuqueca’ albergó el 15 de junio un Torneo de gimnasia rítmica en el que Natalia Jiménez se clasificó en primer lugar en la categoría Infantil. Foto cedida por José Eladio.

– Regional de menores de Toledo: 2 de Oro, 2 de Plata y 3 de Bronce.

– Regional de Guadalajara: 1 de Oro y 3 de Bronce.

– Regional de Toledo: 1 de Plata.

– Criterium nacional de Pinto: 1 Oro.

– Liga de Ocio de Madrid 2011 (equipos): 3<sup>er</sup> puesto.

### • Fútbol

– Liga Provincial: campeón (Infantil 98) y 3<sup>er</sup> clasificado (Cadete A).

– Copa Diputación: campeones (Infantil 98, Alevín 99 B, Alevín 2000 A, Benjamín 2001 C y Benjamín 2002 A); subcampeones (Cadete C e Infantil 97 A) y 3<sup>er</sup> lugar (Cadete B y Benjamín 2001 A).

– Liga Regional: campeón (Benjamín 2002 A) y subcampeón (Benjamín 2001 A).

– Liga Regional 2<sup>a</sup> Fase: campeón (Infantil Interescuelas).

– Torneo Marchamalo: campeones (Infantil 97 A y Benjamín 2001 C) y subcampeón (Alevín 2000 B).

– Temporadas Prebenjamín: el equipo A, ha ganado todos los partidos, salvo uno; el B acabó 2<sup>o</sup> de grupo.

### • Fútbol Sala

– Torneo Mancomunidad Vega del Henares: subcampeones en las categorías Chupetines C, Prebenjamín A y Benjamín C.

– Copa Diputación: subcampeones en Alevín A.

• **Tenis:** 5 campeones provinciales masculinos y 6 femeninos, 7 subcampeones provinciales masculinos y 6 femeninos, 1 campeona regional femenina, 3 semifinalistas regionales masculinos y una semifinalista regional femenina.

### • Gimnasia Rítmica

– Provincial: campeonas por equipos (Benjamín y Alevín B) e individual (Benjamín, Alevín e Infantil).

– Torneo Esfera: subcampeonas por equipo (Alevín A) e individual (Benjamín).

– Torneo de Guadalajara: tres campeonas (Benjamín y dos en Infantil).

– Torneo de Azuqueca: 1<sup>a</sup> clasificada (Infantil).

### • Kajukenbo. 44 medallas de Oro, 48 de Plata y 42 de Bronce:

– Open Internacional de Coimbra (Portugal): 3 de Oro, 2 de Plata y 3 de Bronce.

– Campeonato de El Casar: 19 de Oro, 15 de Plata y 14 de Bronce.

– Campeonato Abierto Nacional de Villabilla (Madrid): 5 de Oro, 10 de Plata y 6 de Bronce.

– Campeonato Nacional de Azuqueca: 17 de Oro, 21 de Plata y 19 de Bronce.

### • Karate:

– Torneo de Navidad de Alovera: campeones y subcampeones.

– Trofeo de Invierno de la Federación Madrileña: 4 trofeos en *Kata* y *Kumite*, subcampeones y 3<sup>o</sup> puestos.

– Trofeo Loreto Interclubes de Madrid: campeones y medallistas en *Kata* y *Kumite*.

– Juegos Deportivos de la Federación Madrileña: 3 alumnos clasificados entre los 10 mejores en modalidad de *Kata*.

### • Patinaje. Exhibiciones en Fontanar y Alovera.

• **Voleibol:** 3<sup>er</sup> puesto en el Campeonato Provincial.

**Natación para niños, el campus multideporte, tenis y pádel, las actividades más demandadas**

## El programa deportivo 'Azuverano' supera en julio los 1.100 inscritos

El 4 de julio dio comienzo una nueva edición del 'Azuverano', un programa con el que el Ayuntamiento da continuidad a la oferta deportiva del municipio durante el período estival. En concreto, un total de 1.171 personas se ha inscrito en alguna de las actividades, tanto deportivas como acuáticas, que se han ofertado en el mes de julio, que se divide en dos quincenas –del día 4 al 15, y del día 18 al 29–.

Las propuestas deportivas cuentan en julio con 555 participantes. "Una temporada más, las sesiones del Campus Multideporte son las más solicitadas con 153 alumnos entre los 6 y los 16 años de edad, seguidas de las clases de Pádel –sólo para adultos–, y Tenis –con gru-

pos infantiles y para mayores–, con 146 y 104 inscritos, respectivamente", detalla el concejal de Deportes, José Luis Escudero.

El programa deportivo de julio se completa con la cuarta edición del Campus de Perfeccionamiento de Fútbol, al que asisten 67 niños de 7 a 13 años, mientras que las sesiones de Gimnasia Rítmica, que se pusieron en marcha el año pasado por primera vez, continúan esta temporada con un total de 43 inscritos entre los 6 y los 16 años. Además, las sesiones de Defensa Personal suman 27 alumnos, a partir de los 12 años, y las de Pilates, para mayores de 16 años, 15.

El 'Azuverano' prosigue en agosto –quincena del 1 al 12 y del día 16 al 29– con las



Varios alumnos del Campus Multideporte disfrutan de las actividades

clases del Campus Multideporte, a las que asistirán 41 niños, así como de Pádel (32) y Tenis (19). "El programa es menos variado en agosto porque, por la experiencia de otros años, la demanda se reduce de manera considerable", aclara el edil.

### Plazas libres en las actividades acuáticas de agosto

En el caso de las actividades acuáticas, que se imparten en las instalaciones de la Piscina Climatizada, en julio se han inscrito 616 alumnos, en su mayoría niños que

asisten a clases de natación, aunque también se imparten sesiones de *aquagym*, *aqua-fitness*, terapéutica y específicas para premamá, discapacitados y mayores.

"Las actividades acuáticas continuarán en la primera quincena de agosto y quedan vacantes, por lo que las personas interesadas tienen de plazo hasta el 29 de julio para inscribirse", señala José Luis Escudero. Más información sobre precios y horarios en la Piscina Climatizada (c/ Zurbarán, 1) y en el teléfono 949 27 80 21.

**También deberán formalizar su inscripción los admitidos en las actividades de adultos**

## Las Escuelas Municipales abren el plazo de matrícula del 1 al 8 de septiembre

A partir del 1 de septiembre, el Servicio Municipal de Deportes (SMD), ubicado en la primera planta del pabellón multiusos 'Ciudad de Azuqueca' (c/ Ana María Matute, s/n), expondrá los listados de admitidos en las Escuelas Municipales, así como en las actividades de adultos que organiza el Ayuntamiento azudense de cara a la temporada 2011/2012. Además, desde ese día y hasta el jueves 8 de septiembre, se podrá formalizar la matrícula para el próximo curso en la oficina del SMD.

Al cierre de esta edición de la revista AZUCAHICA, un total de 1.130 alumnos, tanto de las Escuelas Deportivas como de las actividades para adultos,

habían renovado su matrícula.

### Exposición de vacantes

Una vez finalizado el plazo de matriculación, el Servicio Municipal de Deportes publicará del 26 al 30 de septiembre las vacantes libres con el fin de abrir un segundo período de inscripción.

En cuanto al programa deportivo, los mayores de edad pueden elegir entre once disciplinas diferentes: aikido, esgrima, kárate, kajukenbo, pádel, patinaje, pilates, taichi, tiro con arco, tenis y yoga.

En el caso de las Escuelas Municipales, que se dirigen a niños con edades comprendidas entre los 7 y los 17 años, la oferta

incluye clases de aeróbic, aikido, kajukenbo, kárate, taekwondo, ajedrez, atletismo, bádminton, baloncesto, balonmano, ciclismo, esgrima, fútbol, fútbol sala, frontenis, gimnasia rítmica, patinaje, tenis, tiro con arco y voleibol –en las categorías de prebenjamín, alevín, infantil, cadete y juvenil–, y, como novedad de esta temporada, pádel –a partir de la categoría infantil–.

Además, para los más pequeños se imparten sesiones de Habilidades Deportivas para niños de 3 a 5 años y Multideporte, de 6 y 7 años.

El inicio de la temporada deportiva 2011/2012 está previsto para el mes de octubre.

## Breves

**Fin del I Ranking de Pádel.**– El 3 de julio terminó de disputarse el I Ranking de Pádel, organizado por el Ayuntamiento de Azuqueca de Henares. En la tercera y última fase, han participado 110 parejas repartidas en 14 grupos. En la categoría absoluta, los campeones han sido David Guerrero y Carlos Moreno, que han ganado los siete partidos disputados en esta fase.

### Entrega de trofeos de la Liga Municipal de Tenis.

– El Centro de Ocio 'Río Henares' albergó el 2 de julio la cena de final de temporada del Club de Tenis de Azuqueca. El acto incluyó la entrega de trofeos a los ganadores de la Liga Municipal en las distintas categorías: Roberto Moreno (Primera División), Lidia Caramazana (Liga Femenina) y Francisco Javier García y Marimar Algobio (Veteranos, masculino y femenino, respectivamente).



Se estima que el nuevo edificio podría entrar en funcionamiento en el otoño

## Las obras de ampliación de la Piscina Climatizada afrontan la recta final

El nuevo edificio de la Piscina Climatizada de Azuqueca de Henares se encuentra muy avanzado. “La estructura externa está prácticamente terminada y queda pendiente la urbanización de la zona, mientras que, en el interior, los trabajos de construcción han concluido y se está procediendo a completar los tareas de carpintería e instalaciones de luz y agua”, explica el concejal de Deportes, José Luis Escudero.

La nueva instalación podría entrar en funcionamiento en otoño, a partir del mes de octubre, según previsiones de las empresas adjudicatarias del proyecto. “Si se cumplen las previsiones, los usuarios de la piscina podrán disfrutar de la próxima temporada de nuevos servicios, en concreto, de aguas activas y de tratamiento, que se sumarán a la oferta de activi-

dades físicas y deportivas ya existente”, destaca el edil azudense.

El edificio dispone de un patio interior y albergará “un circuito de duchas, un área de relax con terma romana, sauna, sauna finlandesa y baño turco, así como un vaso activo con cascadas, burbujas, camas de agua, masajes y chorros para el tratamiento de las cervicales”, detalla José Luis Escudero.

Además de esta actuación, en marzo se completó la remodelación del antiguo edificio de la Piscina Climatizada. “En la planta baja, se duplicó la superficie de los vestuarios para dotarlos de espacios masculinos, femeninos y para los niños, y, además, se dotó a la primera planta de cuatro salas más para actividades colectivas y de unos vestuarios”, recuerda el concejal.



Arriba, fachada exterior del nuevo edificio de la Piscina Climatizada de Azuqueca de Henares. A la izquierda, imagen del interior, que cuenta con un patio.

### PREINSCRIPCIÓN EN EL CURSO 2011/2012

Del 5 al 10 de septiembre, se abre la preinscripción en las actividades acuáticas de la Piscina Climatizada de cara a la próxima temporada. En caso de los grupos donde el número de solicitudes supere al de plazas vacantes, se realizará un sorteo el día 12, mientras que la formalización de la matrícula se llevará a cabo entre el 13 y el 18 de septiembre. La oferta para el curso 2011/2012 mantiene los clases de natación para diferentes niveles y edades, así como sesiones de *aquagym*, *aquafitness*, natación terapéutica y específicas para mayores de 65 años, prenamás y discapacitados. Más información y tramitación en la Piscina Climatizada (c/ Zurbarán, 1).



**Renovación del césped de las pistas de pádel de ‘Arroyo del Vallejo’.**— Al cierre de esta edición de AZUCAHICA, estaba previsto que a mediados del mes de julio se completaran los trabajos de renovación del césped artificial de las ocho pistas de pádel con que cuenta la zona deportiva ‘Arroyo del Vallejo’, en la calle Poeta Manuel Martínez. “Estas instalaciones entraron en funcionamiento en julio de 2009 y, en el seguimiento realizado por el Ayuntamiento, se detectó que la superficie de las pistas había sufrido un deterioro mayor al que cabría esperar, por lo que se requirió a la empresa adjudicataria de su construcción que procediera a su cambio”, explica el concejal del área, José Luis Escudero, quien añade que “la calidad del nuevo césped es incluso superior a la marcada en el pliego de condiciones”. El edil azudense destaca que “la sustitución, que no ha afectado a la actividad normal de las pistas, se está realizando dentro del plazo de garantía de las pistas, por lo que no va a suponer ningún coste para las arcas municipales”.

**Mejoras en el vallado de varias pistas deportivas de barrio.**— El Ayuntamiento de Azuqueca de Henares ha invertido más de 10.600 euros en la mejora del vallado perimetral de las pistas deportivas ubicadas en los barrios de Las Doscintas y de Vallehermoso, así como en las calles Poeta Manuel Martínez y San Miguel. “Los trabajos han consistido en la sustitución de aquellas partes del vallado que se encontraban más deterioradas y, por otra parte, en la instalación de redes parabólicas para evitar que las pelotas salgan del recinto y puedan molestar a los vecinos o viandantes”, detalla el responsable municipal del área, José Luis Escudero, quien recuerda que, además de éstas, también hay pistas municipales en Asfain y el parque de La Constitución. En la foto inferior, parabólicas en una de las instalaciones.







Equipo 'Move Promociones', campeón de la Copa de Fútbol 7

Se impuso en la final 2-1 al PKSV

## El equipo 'Move Promociones' gana la Copa de Fútbol 7

El Complejo San Miguel acogió el 3 de julio la final de la Copa de Fútbol 7, que ganó el equipo 'Move Promociones' tras ganar 2-1 al PKSV. Con este nuevo título, el conjunto vencedor hace doblete esta temporada, ya que también se proclamó campeón de Liga de la séptima categoría.

La competición, que comenzó el 22 de mayo, ha sumado en esta edición un total de 74 conjuntos, cinco más que en 2010. "La Copa marca el final de la temporada de Fútbol 7 en la localidad

y está abierta a todos los participantes en la Liga Municipal, que este año contó con 85 equipos repartidos en siete divisiones", recuerda el concejal del área, José Luis Escudero, quien felicita a los campeones, así como al resto de inscritos "por el buen juego desarrollado sobre el campo". "Como viene siendo habitual, la entrega de trofeos, tanto de la Liga como de la Copa, se celebrará en octubre, antes del inicio de la nueva temporada", adelanta el edil.

### Campeones del torneo Tiki Taka.

El equipo 'Los Ñus Team' (foto superior), de la categoría A –jóvenes de 12 a 15 años–, y 'Maroc Street' (foto inferior), de la categoría B –jugadores de 16 a 25 años–, son los campeones del torneo de fútbol sala Tiki Taka que por cuarto año consecutivo organizó del 28 de junio al 1 de julio el Ayuntamiento de Azuqueca en la pista del barrio de Las Doscientas. En esta edición, el Tiki Taka contó con 150 jugadores repartidos en 17 equipos (ocho en la categoría A y nueve, en la B), incluidos dos mixtos. "Este torneo es una de las actividades que más gustan a nuestros jóvenes y que siempre nos demandan", afirma la concejala del área, Sagrario Bravo, quien destaca que "aunque la mayoría de los inscritos son chicos, este año, como ya sucedió en la edición pasada, hemos tenido dos conjuntos mixtos, el Bule I y el Bule II, uno por categoría".



## Breves

**Reconocimiento para la tiradora azudense Nieves Golbano.**– La Federación de Caza de Guadalajara entregó el 3 de julio una placa a Nieves Golbano en reconocimiento a los éxitos obtenidos en el año 2010, cuando la tiradora azudense formó parte del equipo de la selección española que logró el Campeonato del Mundo de Recorridos de Caza y terminó segundo en la modalidad de *compact sporting*. Ya en la presente temporada, Golbano participó del 26 al 29 de mayo en el Campeonato Europeo de Recorridos de Caza celebrado en Soria y donde, junto a sus compañeras de equipo, finalizó en segundo lugar, a tan sólo ocho puntos de las primeras clasificadas, el conjunto británico.

**La tenista María Ángeles Fernández, campeona de España en el cuadro de Consolación.**– María Ángeles Fernández, monitora de la Escuela Municipal de Tenis de Azuqueca de Henares, se impuso en el cuadro de Consolación para mayores de 40 años celebrado el 6 de junio en Girona con motivo del XL Campeonato de España de Veteranos. Fernández se clasificó para esta competición tras proclamarse campeona en el Campeonato Regional de Castilla-La Mancha de Veteranos disputado en mayo.



**Roberto Moratilla revalida su primer puesto en el Medio Maratón de Montaña del Ocejón.**– El 4 de junio se celebró el XI Medio Maratón de Montaña del Ocejón, organizado por el Ayuntamiento de Roblelengu, una prueba en la que el atleta azudense Roberto Moratilla (en la imagen, en un momento de la carrera), del Club Kafewake Guadalajara, revalidó el título de campeón conseguido el año pasado al completar los 21.907 metros del recorrido en un tiempo de 1 hora y 44 minutos.

### Martín Ortiz gana la Milla Urbana de la Navarrosa.

El CDB Navarrosa de Azuqueca de Henares organizó del 27 de junio al 3 de julio una nueva edición de sus Juegos Deportivos. Entre las pruebas programadas, destacó la XXI Milla Urbana, que se disputó en la tarde del sábado 2 de julio. El atleta azudense Martín Ortiz terminó en primer lugar, seguido de Jawad Tougane y Juan Cruz.



La oferta deportiva se completó con fútbol sala, natación, tiro de rana, ping pong, tanga, petanca, tute y mus. En la imagen superior, Martín Ortiz, durante la carrera; a la izquierda, corredores de la categorías inferiores.



**Está a la espera de conocer la resolución de la Federación Española de Baloncesto**

## El Basket Azuqueca formaliza la inscripción para jugar en la Liga EBA

Al cierre de esta edición de AZUCAHICA, el Basket Azuqueca había presentado la inscripción para jugar la próxima temporada en la Liga EBA y se encontraba a la espera de conocer la resolución de la Federación Española de Baloncesto. En caso de confirmarse el ascenso, que se producirá si se genera alguna vacante, los locales formarían parte del grupo B, formado por equipos de Madrid, Castilla-La Mancha y Canarias.

**“Estamos estudiando varias opciones, pero no hemos decidido nada”, señala el presidente**

## El Fútbol Sala busca entrenador para el equipo de Primera Nacional B

Al cierre de esta edición de AZUCAHICA, el Club Fútbol Sala Azuqueca no había hecho público el fichaje del entrenador que, en sustitución de Enrique Soto, se hará cargo del equipo de Primera Nacional B. “Hemos iniciado los contactos y estudiamos varias opciones, pero no se ha decidido nada”, explica el presidente de los locales, Marcos González.

De cara a la próxima temporada, el Club azudense está cerrando una plantilla “con gente de la casa, sobre

Al margen del cambio de categoría, la asamblea del club celebrada el 17 de junio decidió renovar a Pepe Peinado como entrenador del primer equipo, así como a la actual junta directiva, que preside Jesús de la Rúa.

En cuanto a la plantilla, “la intención es mantener el bloque principal y reforzarlo con la incorporación de algunos fichajes en función a la categoría en la que finalmente juguemos”, señalan fuentes del club.

todo, con jugadores del Juvenil nacional, que desaparece”, señala González.

### Inscripciones

Por otra parte, el Club mantiene abierto durante el mes de julio el plazo de inscripción para el nuevo curso deportivo. Los interesados deben dirigirse los martes y los jueves, de 19 a 20 horas, al polideportivo ‘Arroyo del Vallejo’ (c/ Poeta Manuel Martínez). En cuanto a los socios, los abonos ya están a la venta al precio de 40 euros.



La presidenta y el director técnico (a la izquierda) posan con parte de los jugadores renovados para la próxima temporada

**Está previsto que el equipo de Tercera División retome los entrenamientos el 18 de julio**

## El Club Deportivo Azuqueca comienza la pretemporada

El primer equipo del Club Deportivo Azuqueca, que milita en Tercera División, retoma la actividad el 18 julio, según ha anunciado el Club a través de su página web. Ese día, los jugadores, dirigidos por Miguel López, que sustituye en el banquillo a Quique López, comenzarán a prepararse para afrontar una nueva liga.

### Renovaciones y fichajes

En cuanto a la plantilla rojine-

gra de la próxima temporada, por el momento, se han confirmado las renovaciones de Javier Alonso, Sergio Pancorbo, Francisco Díaz, Raúl Alcocer, Álvaro Mata, Jorge Fuentenebro, Víctor Illana, Enrique Sánchez Pascual, Javier Hernández, Álvaro de la Serna y José Vega. Como nueva incorporación, el Club ha anunciado el fichaje de Esaú Rojo, delantero procedente del Horche.

### Elisabeth Cartagena, nueva presidenta rojinegra.-

Con el apoyo unánime de la asamblea, Elisabeth Cartagena se proclamó presidenta del CD en la asamblea extraordinaria celebrada el 22 de junio. Cartagena, que hasta esa fecha ocupaba el cargo de vicepresidenta, se ha propuesto reducir la deuda del Club, renovar al mayor número posible de los jugadores de la plantilla actual del equipo de Tercera División con el fin de mantener la categoría sin descartar play-off, y, además, fomentar la cantera del CD Azuqueca. El anterior presidente, Matías Gutiérrez, sigue vinculado al Club con el cargo de director técnico.



### El Sepiolsa, subcampeón del II Torneo Intercomunidades de Fútbol Sala.-

El Sepiolsa Fútbol Sala Azuqueca ha sumado un nuevo título a su palmarés al proclamarse subcampeón del II Torneo Intercomunidades celebrado los días 18 y 19 de junio en Guadalajara y en el que participaron una docena de conjuntos llegados de Valladolid, Zaragoza, Ávila, Soria, Madrid y la provincia alcarreña. Los locales, que se clasificaron para jugar la final sin perder ningún partido de las fases previas, cayeron en los penaltis ante un equipo de Arcos del Jalón (Soria). Este éxito se suma al logrado durante la temporada, cuando el Sepiolsa terminó como líder de la División de Honor de la liga senior que organiza la Agrupación Alcarreña de Fútbol Sala.



# Agenda

## CENTRO DE OCIO 'Río Henares'



– **20 de julio:** RUTA DE SENDERISMO a San Lorenzo de El Escorial (silla de Felipe II) con visita al Monasterio y a los jardines de la Casita del Príncipe. Se recomienda llevar comida, agua y ropa cómoda. Salida: 8:30 horas, desde la estación de Renfe. Llegada a Azuqueca: a partir de las 20 horas. Precio: Cada participante debe abonar el viaje en tren. Incripciones: hasta el 18 de julio en el Centro de Ocio (c/ Dinamarca).

– **24 de julio, de 19,30 a 24 horas:** FIESTA DEL ABUELO, en el parque de La Quebradilla con juegos, petanca, música y baile.

– **26 de julio, 18 horas:** TALLER DE VELAS DE SAL. Inscripción gratuita en el Centro de Ocio (c/ Dinamarca) hasta el 22 de julio.

– **27 de julio:** TALLER DE JABONES CASEROS. Inscripción gratuita en el Centro de Ocio (c/ Dinamarca) hasta el 22 de julio. Es necesario llevar aceite usado.

– **28 de julio:** EXCURSIÓN A MADRID con visita al Palacio Real, la Plaza Mayor y el barrio de los Austrias. Se recomienda llevar agua y una gorra.

Salida: 15,30 horas, desde la estación de Renfe.

Precio: Cada participante debe abonar el viaje en tren.

Incripciones: hasta el 26 de julio en el Centro de Ocio (c/ Dinamarca).

## Cursos de verano

Incripciones hasta el 15 de julio

– INICIACIÓN A LA DANZA MODERNA, para chicos y chicas de 11 a 16 años. Del 18 al 29 de julio, de 10:30 a 12 horas. Precio: 25 euros.

– BASURARTE, UN CURSO PARA CREAR Y DIVERTIRSE RECICLANDO, para niños de 6 a 12 años. Del 18 al 29 de julio, de 17 a 18:30 horas. Precio: 25 euros.

Inscripción hasta el 5 de agosto

– VERANO DE MAGIA, taller gratuito para niños de 8 a 11 años. Del 16 al 31 de agosto, de 11 a 12,30 horas.

Las solicitudes pueden recogerse y entregarse en la conserjería del Centro Cultural, donde se imparten los cursos.

## Piscina de verano

**Viernes, 15 y 29 de julio, y 5 y 19 de agosto, de 21 a 24 horas:** BAÑO LIBRE y actividades lúdicas, culturales y deportivas.

Precio de la entrada: 2 euros.

\* Además, LOS VIERNES A LA LUNA, con propuestas de ocio alternativo para jóvenes de 14 a 35 años. Sesiones de karaoke, gymkhana acuática y taller de cócteles sin alcohol, entre otras actividades.



## JUVENTUD



• **26 de julio:** SALIDA AL PARQUE AQUOPOLIS de Villanueva de la Cañada (Madrid). Para jóvenes de 12 a 17 años. Salida: 10 horas, desde el Ayuntamiento. Precio: 26,50 euros (incluye el traslado en autobús y la entrada). Incripciones hasta el 20 de julio en la Oficina Municipal de Información Juvenil de El Foro (lunes, miércoles y viernes, de 10 a 14h.; y martes y jueves, de 10 a 14 y de 17 a 20h.).

• **Cada martes de julio y agosto, de 19,30 a 21 horas:** TALLER LA ALEGRÍA DE LA HUERTA, en el Aula de la Naturaleza.

• **Nuevo horario de la Sala de Juegos:** MIÉRCOLES y VIERNES, de 11 a 13 horas, en El Foro. MARTES y JUEVES, en la piscina de verano, de 17 a 19,30 horas.

## Cultura en la calle



• **ESPECTÁCULOS:**

– **21 de julio, 22 horas:** Concierto de 'Armónika flamenka' (guitarra española) en el Centro de Ocio 'Río Henares'.

– **28 de julio, 22 horas:** Concierto de música afro con 'Wafir' en el parque de La Constitución.

– **11 de agosto, 22 horas:** Concierto de 'Chicharro, Ramos y Dijs' en el parque de La Constitución.

– **20 de agosto, 20:30 horas:** Teatro infantil 'Historias y leyendas' en el parque de La Constitución.

• **CINE:** a las 22:30 horas, en el antiguo cuartel de la Guardia Civil. Precio: 2 euros. Venta media hora antes del inicio de la sesión y en los cajeros habilitados.

– **14 de agosto:** 'Primos'

– **21 de agosto:** 'The Fighter'

– **28 de agosto:** 'También llovía'

– **24 de julio:** 'El discurso del rey'

– **31 de julio:** 'Tres metros sobre el cielo'

– **7 de agosto:** 'The Tourist'

## Y ADEMÁS...

– **Del 15 al 29 de julio:** INSCRIPCIÓN EN EL PROGRAMA DE ATENCIÓN A LA INFANCIA PARA EL MES DE AGOSTO en el Centro de la Mujer (c/ Peña de Francia, 4) o en el Ayuntamiento (Servicio de Atención a la Ciudadanía). Más información en la página 10.

– **Cambios en los horarios de los servicios municipales:** Más información en la página 12.



TELÉFONOS ÚTILES

SERVICIO DE ATENCIÓN AL CIUDADANO (SAC) 010

Ayuntamiento	949 34 80 32
Biblioteca	949 34 84 60
Bomberos	949 26 75 38
Centro Cultural	949 34 84 60
Centro de Día de Familias	949 88 37 26
Centro Form. Consumidor	949 27 88 03
Centro Social	949 34 80 99
Centro de la Mujer	949 27 73 46
C. Ocio 'Río Henares'	949 26 79 83
Centro de Salud	949 26 24 59
Centro de Especialidades	949 34 88 00
Complejo San Miguel	949 26 17 43
Correos	949 26 72 96
Cruz Roja (asam. local)	949 26 23 24
El Foro	949 27 73 10
Guardia Civil	949 26 09 46
Juzgado de Paz	949 26 22 03
Ludoteca La Luna	949 26 61 69
Manc. Vega del Henares	949 26 67 83
OMIC/Formación Consum.	949 27 84 86
Oficina de Comercio	949 27 73 10
Pabellón Ciudad de Azuqueca	949 36 22 28
Piscina Climatizada	949 27 80 21
Policía Local	092
Polideportivo La Paz	949 26 26 38
Polideportivo Arroyo Vallejo	949 88 30 45
Protección Civil	949 26 67 14
Radio Azuqueca	949 27 73 10
Revista Azucahica	949 27 73 10
Sepecam Azuqueca	949 27 88 30
Servicio Munic. Deportes	949 27 75 28
Urbanismo	949 34 82 84
Urgencias	949 26 22 66
Veterinario	949 27 73 10

CENTROS EDUCATIVOS

El 8 de Marzo	949 26 61 34
El La Noguera	949 26 40 18
El Elvira Lindo	949 88 34 93
El La Curva	949 26 06 99
El La Campiña	949 26 08 05
CEIP La Paz	949 26 13 92
CEIP Maestra Plácida	949 26 04 66
CEIP Siglo XXI	949 26 49 74
CEIP Virgen de la Soledad	949 26 19 89
Giovanni A. Farina	949 26 12 50
CEIP La Paloma	949 24 91 93
CEIP La Espiga	949 88 33 51
IES Arcipreste de Hita	949 26 04 32
IES Prof. Domínguez Ortiz	949 27 71 49
IES San Isidro	949 26 11 81
Centro de Adultos	949 26 22 35

TAXIS

Encinas, Luis Manuel	620 78 89 81
Senén, Manolo	689 41 65 15
Esteban, Agustín	619 31 23 65
Martíño, Antonio	669 45 48 47
Rodríguez, Ignacio	659 70 86 70
Radiotaxi La Campiña	949 10 10 50

GUADALAJARA

Parada (Pº Ferrocarril)	949 88 70 80
Policía	949 24 84 00
Estación de autobuses	949 24 72 77
Hospital Universitario	949 20 92 00

HORARIOS DE AUTOBUSES

Alsa. Azuqueca-Alcalá-Azuqueca (20 minutos)

Salidas desde la Casa de la Cultura de Azuqueca: 7.24, 8.24, 9.24, 10.24, 11.24, 12.24, 13.24, 14.24, 15.24, 16.24, 17.24, 18.24, 19.24, 20.24, 21.24 y 22.24  
Salidas desde Alcalá: 7.00, 8.00, 9.00, 10.00, 11.00, 12.00, 13.00, 14.00, 15.00, 16.00, 17.00, 18.00, 19.00, 20.00, 21.00 y 22.00  
Paradas: polideportivo 'La Paz' (ctra. de Alovera), Casa de la Cultura, Avda. de Alcalá, polígono Miralcampo

Astra. Azuqueca-Guadalajara-Azuqueca (30-35 minutos)

Salidas de lunes a viernes laborables desde la estación de Renfe de Azuqueca: 6.35, 7.35, 8.35, 9.35, 10.35, 11.35, 12.35, 13.35, 14.35, 15.35, 16.35, 17.35, 18.35, 19.35, 20.35 y 21.35  
Salidas de lunes a viernes laborables desde el Hospital de Guadalajara: 7.05, 8.05, 9.05, 10.05, 11.05, 12.05, 13.05, 14.05, 15.05, 16.05, 17.05, 18.05, 19.05, 20.05, 21.05 y 22.05  
Paradas: Plaza de América, Plaza de España, Estación de Renfe, Avda. de Torrelaguna, ctra. de Alovera

Alsa. Azuqueca-Madrid-Azuqueca (45 minutos)

Salidas desde Azuqueca: 6.00, 7.30, 9.45, 11.15, 13.15, 15.15, 17.30 y 19.15  
Salidas desde Madrid (Intercambiador de Avenida de América): 6.45, 8.30, 9.30, 11.00, 13.00, 15.00, 17.20, 18.15 y 20.00  
Parada: confluencia de la Avda.Siglo XXI y la ctra. de Villanueva

Línea Urbana 1. Renfe-Vallehermoso-Asfain-Renfe (30 m.)

Salidas de lunes a domingo desde la estación de Renfe: 6.00, 6.30, 7.00, 7.30, 8.00, 8.30, 9.00, 9.30, 10.00, 10.30, 11.00, 11.30, 12.00, 12.30, 13.00, 13.30, 14.00, 14.30, 15.15, 15.45, 16.15, 16.45, 17.15, 17.45, 18.15, 18.45, 19.15, 19.45, 20.15, 20.45, 21.15, 21.45, 22.15, 22.45 y 23.15  
Paradas: Estación de Renfe, Avda. Ferrocarril (El Foro), Pza. Barca, c/ Poeta Manuel Martínez, c/ Navarrosa, c/ Chueca, Avda. del Norte, c/ Río Ebro, Avda. Agricultor, c/ Bélgica, Avda. de Enmedio, c/ Museo del Prado, c/ Murillo, Avda. Escritores (2) y estación de Renfe

Línea Urbana 2. Renfe-Asfain-Vallehermoso-Renfe (30 m.)

Salidas de lunes a viernes desde la estación de Renfe: 9.00, 9.30, 10.00, 10.30, 11.00, 11.30, 12.00, 12.30, 13.00, 15.15, 15.45, 16.15, 16.45, 17.15, 19.45, 20.15, 20.45, 21.15, 21.45, 22.15, 22.45 y 23.15  
Paradas: Estación de Renfe, Avda. Escritores (2), c/ Murillo, c/ Museo del Prado, Avda. de Enmedio, c/ Bélgica, Avda. Agricultor, c/ Río Ebro, Avda. del Norte, c/ Chueca, c/ Navarrosa, c/ Poeta Manuel Martínez, Pza. Barca, Avda. Alcarria, Avda. Guadalajara y estación de Renfe

Línea Urbana 3. Renfe-Polígonos-Renfe (30 minutos)

Salidas de lunes a viernes laborables, desde la estación de Renfe hacia el polígono Miralcampo: 6.00, 6.30, 7.00, 7.30, 8.00, 8.30, 13.30, 14.00, 14.30, 18.00, 18.30 y 19.00  
Salidas de lunes a viernes laborables, desde la estación de Renfe hacia el polígono Ródano: 6.13, 6.43, 7.13, 7.43, 8.13, 8.43, 13.43, 14.13, 14.43, 18.13, 18.43 y 19.13  
Paradas: Estación de Renfe, avda. Conde Romanones (2), Avda. Miralcampo, Estación de Renfe, Avda. Ferrocarril, Pza. Barca, Avda. Barca, Avda. Industria (2), Pza. Barca, Avda. Alcarria, Avda. Guadalajara y estación de Renfe

LAS EMERGENCIAS SE CENTRALIZAN EN EL TELÉFONO 112

HORARIOS DE TRENES

AZUQUECA-GUADALAJARA			AZUQUECA-CHAMARTÍN		
6.00	12.09	18.40	5.11	10.11	17.26
6.30	12.39	18.53	5.26	10.41	17.41
6.50	13.09	19.09	5.41	11.11	17.56
7.06	13.39	19.23	5.57	11.41	18.11
7.16	14.09	19.39	6.10	12.12	18.26
7.25	14.39	19.53	6.28	12.41	18.41
7.41	14.52	20.09	6.33 (C)	13.11	18.56
7.56	15.09	20.23	6.40	13.26	19.13
8.11	15.21	20.39	6.56	13.41	19.26
8.25	15.30 (C)	20.54	7.11	13.56	19.41
8.41	15.39	21.08	7.26	14.11	19.56
8.58	15.53	21.39	7.34 (C)	14.26	20.11
9.11	15.57 (C)	22.09	7.41	14.41	20.26
9.27	16.10	22.40	7.53	14.56	20.41
9.41	16.39	23.09	8.04 (C)	15.11	20.56
9.55	17.08	23.39	8.11	15.26	21.13
10.09	17.23	00.09	8.26	15.41	21.41
10.25	17.38	00.37	8.41	16.11	22.11
10.39	17.54		8.56	16.41	22.41
11.09	18.09		9.11	16.56	23.13
11.39	18.25		9.41	17.11	

NOTA: Los CIVIS (C) son trenes semidirectos a Chamartín.

FARMACIAS DE GUARDIA

JULIO

Días 1 y 19: Elena María Ródenas Bleda. Avda. Alcalá, 2  
Días 2, 3, 7 y 25: Antonio López Rodríguez. C/ Constitución, 14  
Días 4 y 26: María Pilar Villa Pérez. C/ Vallehermoso, 9  
Días 5 y 21: Sagrario Ortega González. C/ Toledo, 6  
Días 6 y 22: Raúl Campoamor Martínez. C/ Antonio Pérez Ruiz, 2  
Días 8, 16, 17 y 27: María José Martínez Gadea. C/ Río Gadiana, s/n  
Días 9, 10, 13 y 20: Mª Teresa Barnes Romero. C/ Sigüenza, 2  
Días 11, 23, 24 y 28: Guadalupe de la Rosa Gil. C/Bulevar de las Acacias, 55-57  
Días 12, 30 y 31: Fernando Urbina Casillas. Avda. Europa, 11  
Días 14 y 29: Mª Pilar Manresa Logroño. C/Molina de Aragón, 1  
Día 15: Ignacio Barrera Serrano. C/ Trinidad Tortuero, 1.  
Día 18: José Cayetano López Goñi, C/ Pobos, 3

AGOSTO

Días 1, 18, 20 y 21: Ignacio Barrera Serrano. C/ Trinidad Tortuero, 1.  
Días 2, 13, 14 y 24: José Cayetano López Goñi, C/ Pobos, 3  
Días 3 y 17: Fernando Urbina Casillas. Avda. Europa, 11  
Días 4 y 22: María Pilar Villa Pérez. C/ Vallehermoso, 9  
Días 5, 19, 27 y 28: Elena María Ródenas Bleda. Avda. Alcalá, 2  
Días 6, 7 y 15: Mª Pilar Manresa Logroño. C/Molina de Aragón, 1  
Días 8 y 23: Sagrario Ortega González. C/ Toledo, 6  
Días 9 y 25: Raúl Campoamor Martínez. C/ Antonio Pérez Ruiz, 2  
Días 10 y 26: Antonio López Rodríguez. C/ Constitución, 14  
Días 11 y 29: Mª Teresa Barnes Romero. C/ Sigüenza, 2  
Días 12 y 30: María José Martínez Gadea. C/ Río Gadiana, s/n  
Días 16 y 31: Guadalupe de la Rosa Gil. C/Bulevar de las Acacias, 55-57

En los turnos de guardia, sólo se dispensan medicamentos de urgencia





# cultura en la calle

Actividades culturales julio y  
agosto · Azuqueca de Henares  
verano 2011



Azuqueca de Henares