

# azuqueca

REVISTA INFORMATIVA MUNICIPAL  
AÑO XXIII VIII ÉPOCA - NÚMERO 238 - NOVIEMBRE 2014



XXXI MUESTRA NACIONAL  
DE TEATRO

## ESPIGA DE ORO 2014

Noviembre - Azuqueca de Henares



Impreso en papel  
ecológico reciclado



Azuqueca de Henares



## CARTAS A LA REDACCIÓN

**NOTA DE LA REDACCIÓN:** La Redacción de AZUCAHICA no comparte necesariamente el contenido de las cartas publicadas en esta sección, ni se hace responsable de las opiniones vertidas en ellas. Los textos, que **deberán ir firmados**, no deben sobrepasar las 40 líneas mecanografiadas y en los sobres debe figurar el encabezamiento "Cartas a la Redacción". Además, el remitente **debe adjuntar fotocopia del D.N.I.** y número de teléfono. AZUCAHICA se reserva el derecho de publicar, resumir o extraer las cartas. En el caso de que las cartas se envíen por correo electrónico ([azucahica@azuqueca.net](mailto:azucahica@azuqueca.net)), se deberá hacer llegar a la Redacción de AZUCAHICA una copia del DNI del autor.

### Los excrementos caninos en las calles

Leo en la edición de octubre de AZUCAHICA que el Ayuntamiento de Azuqueca de Henares ha puesto en marcha una campaña de concienciación dirigida a los propietarios de mascotas (entiendo que de perros, fundamentalmente) para recordarles que tienen algunas obligaciones.

Además de vacunarles alimentarles adecuadamente y prestarles la aten-

ción que necesitan, también los propietarios son responsables de garantizar una convivencia correcta con los demás. Y digo esto, porque la proliferación de heces caninas en calles y parques es responsabilidad de los propietarios de los animales. Es evidente que los perros deben hacer sus necesidades, pero no es menos evidente que los responsables son sus propietarios y que deben evitar conflictos con el resto

de los ciudadanos e incluso problemas graves de salud pública.

Dice el concejal responsable del área, el señor Rubén Carbajo, que no puede haber un operario municipal de limpieza detrás de cada mascota. ¡Faltaría más! Porque tampoco creo que los operarios de limpieza tengan que recoger las heces. Creo que su trabajo debe ser otro para procurarnos una ciudad más limpia a todos.

Pido por ello a los dueños de perros que actúen de manera responsable y que eviten ensuciar las calles, que recojan las heces de sus animales y eviten que se alivien en cualquier lugar, pero también pido al Ayuntamiento y a los Policías Locales que actúen de manera ejemplarizante y sancionen a quienes no nos respetan al resto de los ciudadanos.

**Esther Pérez de la Calle**

## EL AYUNTAMIENTO DE AZUQUECA DE HENARES INFORMA



Azuqueca de Henares

Debido a las numerosas denuncias y quejas de los vecinos que llegan al Ayuntamiento de Azuqueca de Henares por el comportamiento de algunos propietarios de perros, se recuerda a los ciudadanos el contenido de algunos de los **ARTÍCULOS DE LA ORDENANZA MUNICIPAL REGULADORA DE LA TENENCIA Y PROTECCIÓN DE ANIMALES:**

**Artículo 7.-** El poseedor de un animal, sin menoscabo de la responsabilidad subsidiaria del propietario, será responsable de los daños, perjuicios o molestias que aquel ocasione a personas, sus propiedades, bienes públicos y/o al medio general. **Artículo 29.-** Queda prohibida la circulación de animales domésticos sueltos por la zona urbana del municipio, incluidos parques y jardines públicos. **Artículo 32.-** Queda prohibida expresamente la entrada de animales en las zonas de juegos infantiles, así como el que beban de fuentes de uso público. **Artículo 33.-** El dueño o tenedor del

animal deberá aportar las medidas necesarias para evitar que ensucie las vías y espacios públicos urbanos. Queda especialmente prohibido que los perros hagan sus deposiciones en las áreas infantiles. Mientras estén en la vía pública, parques y jardines podrán hacer sus deposiciones en los imbornales de la red de alcantarillado, mientras no existan lugares especialmente autorizados y habilitados para ello por el Ayuntamiento. No obstante, si las deyecciones se han depositado en aceras o zonas de tránsito peatonal, parques o jardines, el propietario o persona que conduzca al animal es responsable de la eliminación de las mismas, mediante el depósito dentro de bolsas impermeables y cerradas en las papeleras u otros elementos de contención indicadas por los servicios municipales. **Artículo 62.-** Las infracciones de la presente ordenanza serán consideradas de carácter leve, grave y muy grave y se acompañan de sus correspondientes sanciones económicas.

**FAMILY CARE**  
El nuevo concepto  
de Odontología en tu ciudad

**DENTIS**  
Implantología . Estética dental

**Tel. 949 362 001**  
Avda de los escritores, 3  
Azuqueca de Henares

GABINETE DE  
COMUNICACIÓN DEL  
AYUNTAMIENTO DE  
AZUQUECA DE  
HENARES

Ayuntamiento de Azuqueca de  
Henares. Plaza de La  
Constitución, S/N  
19200 Azuqueca de Henares  
(Guadalajara)

REVISTA AZUCAHICA

azucahica@azuqueca.net  
Tfno: 949 34 85 02  
REDACCIÓN  
Lourdes Manzano y Vanesa Algara  
FOTOGRAFÍA  
Álvaro Díaz Villamil

PUBLICIDAD E IMPRESIÓN  
987 27 27 27  
EDITORIAL MIC

EDITA:  
AYUNTAMIENTO DE AZUQUECA  
Depósito Legal nº GU-66-1981  
Prohibida la reproducción total o  
parcial de las informaciones publi-  
cadas en este número, salvo auto-  
rización expresa del Gabinete de  
Comunicación del Ayuntamiento  
de Azuqueca

Tirada: 13.000 ejemplares

SUMARIO

La empresa Mémora  
construirá y  
gestionará el  
tanatorio (pág. 4)



Los impuestos y las tasas en  
Azuqueca bajarán un 0,20 por  
ciento (pág. 5)

El Ayuntamiento programa  
actuaciones en las calles Toledo  
y San Miguel (págs. 8 y 9)

Un total de 28  
asociaciones  
podrán utilizar  
locales municipales (pág. 13)



Una aplicación para móviles  
permitirá notificar incidencias al  
Ayuntamiento (pág. 9)

Azuqueca programa cinco  
Talleres de Empleo dirigidos a 52  
alumnos (pág. 10)

El Centro de Ocio acoge en  
noviembre la ‘Quincena del  
consumidor’ (pág. 13)

La violencia sexual en la pareja  
centra los actos del 25 N  
(pág. 15)

Entrevista: Juan Pablo  
Arias, voluntario de  
Cruz Roja (págs. 20  
y 21)



Se ultiman los  
preparativos de la XXVII  
San Silvestre Alcarreña  
(página 27)

Y ADEMÁS... MUESTRA DE TEATRO ESPIGA DE ORO (PÁGS. 16 Y 17)



Azuqueca de Henares

CONCEPTO

PERÍODO DE COBRO

• Ayuda a domicilio (junio 2014)	Del 5/9/2014 al 5/11/2014
• Ayuda a domicilio (julio 2014)	Del 3/10/2014 al 5/12/2014
• Ayuda a domicilio (agosto 2014)	Del 5/11/2014 al 5/01/2015
• Tasa de mercado (4º trimestre 2014)	Del 23/9/2014 al 24/11/2014
• Tasa por entrada de vehículos (vados 2014)	Del 23/9/2014 al 24/11/2014
• Impuesto sobre actividades económicas 2014	Del 23/9/2014 al 24/11/2014
• Tasa basura (2º semestre 2014)	Del 23/9/2014 al 24/11/2014
• Tasa suministro de agua (2º cuatrimestre 2014)	Del 20/10/2014 al 22/12/2014

Te interesa ...

- **Dónde se puede efectuar el pago:** Entidad gestora de la recaudación municipal: CaixaBank. Otras: Ibercaja, Bankia, CCM (Liberbank), Caja Rural Castilla-La Mancha, Cajeros Ciudadanos y [www.azuqueca.es](http://www.azuqueca.es).
- Acógete al sistema de **pago fácil** y paga en 6 plazos sin intereses con un **ahorro** del 2 por ciento. Pregunta en el SAC del Ayuntamiento.
- Comunícanos tu **dirección fiscal** para que te lleguen las notificaciones sin problemas.
- **Domicilia** tus tributos, es la mejor manera de evitar recargos.





El tanatorio se construirá junto al actual cementerio

Completará la obra en cinco meses

## La empresa Mémora construirá y gestionará el tanatorio municipal

La empresa Mémora Servicios Funerarios SL será la encargada de construir y gestionar el tanatorio municipal de Azuqueca, proyectado por el Ayuntamiento junto al actual cementerio. Al cierre de esta edición de AZUCAHICA, la oferta presentada por esta firma había sido la clasificada para la adjudicación del proyecto, y estaba previsto que la adjudicación se hiciera en el Pleno convocado el 30 de noviembre.

Al proceso convocado por el Ayuntamiento se presentaron tres ofertas, una de ellas fuera de plazo y otra desestimada porque no cumplía los requisitos del pliego. La oferta de Mémora, reduce en un mes (de seis a cinco) el plazo de ejecución de las obras y compromete

mejoras en el aparcamiento por un importe de 27.784,44 euros y en la jardinería de la urbanización por valor de 26.682,47 euros. Además, el canon anual que pagará la empresa por la gestión del servicio será de 472,64 euros (más 99,25 euros en concepto de IVA).

El tanatorio municipal de Azuqueca se construirá junto al actual cementerio, sobre una parcela rústica adquirida para este fin por el Ayuntamiento. En una primera fase, el edificio contará con dos salas de vigilia, aunque se prevé que sean cuatro cuando la demanda lo requiera o en un plazo máximo de 15 años. El periodo de explotación del servicio contemplado en el pliego de licitación es de 50 años.

El presupuesto ha pasado de 29,2 millones de euros a 59,2

## Azuqueca pide a la MAS que revise el sobre coste de las obras de la tercera conducción

El Ayuntamiento de Azuqueca de Henares ha pedido a la Mancomunidad de Aguas del Sorbe (MAS) que revise el proyecto de la tercera conducción para aclarar la causa del sobre coste de las obras. El alcalde azudense, Pablo Bellido ha calificado de "injustificable" el incremento de precio y ha alertado de que "se duplican los costes y derivarán en una subida de impuestos que acabarán pagando los ciudadanos de todos los municipios mancomunados".

El Ayuntamiento azudense ha anunciado la presentación de alegaciones al proyecto porque el presupuesto de 29,2 millones de euros (reflejado en los proyectos de la MAS elaborados entre los años 2004 y 2006) se eleva ahora hasta los 59,2 millones de euros en el proyecto elaborado por la empresa pública Acuaes -dependiente del Ministerio de Agricultura, Alimentación y Medio Ambiente- y la propia MAS.

Jaime Carnicero, presidente de la mancomunidad, ha señalado que el incremento del precio se debe a la utilización de conducciones de fundición. Pero el concejal del grupo municipal Socialista en el Ayuntamiento de Azuqueca y vocal en la MAS Julio García ha subraya-

do que el uso de tuberías de este material no es el más habitual para conducciones de diámetros elevados como son las de este proyecto. "Sin ir más lejos, la conducción desde el embalse de Alcorlo se ha hecho en acero y no nos cabe duda de que se proyectó confiando en la total fiabilidad de este material". Además, el Canal de Isabel II descarta expresamente el uso de tuberías de fundición para diámetros superiores a un metro, que será el ancho utilizado en más de dos tercios de la conducción hasta Alcalá, según García.

"Con el coste previsto anteriormente para la tercera conducción, los ayuntamientos ya iban a tener que pagar el doble por el agua, y después repercutirlo a los vecinos. Por si les parecía poco, ahora pretenden duplicarlo otra vez", denuncia García.

### Nivel de reservas

Por otra parte, el pantano de Beleña, del que se abastecen de agua Azuqueca de Henares y el resto de municipios de la Mancomunidad de Aguas del Sorbe, almacenaba al cierre de esta edición de AZUCAHICA 24 hectómetros cúbicos, lo que supone algo más del 45 por ciento de su capacidad de embalse total.

**¿QUIERES 2 GAFAS?**  
ELIGE TU 2º GAF, DE VISTA O DE SOL Y PAGA SOLO 1

¡Válido para todas las graduaciones!

**optimil**  
expertos en salud visual

CARRETERA TORRELAGUNA, 11 LOCAL  
949.26.23.85 · azuqueca@optimil.es

**Martín Rojas**  
ESTUDIO DE VIDRIO

**CRISTERÍA MARTÍN ROJAS**  
• MANUFACTURAS DE VIDRIO EN GENERAL:  
ESPEJOS, TAPAS DE MESA, VIDRIOS PARA PUERTAS DE PASO, VIDRIERAS, VIDRIO ARTÍSTICO, VIDRIOS LAMINADOS DE SEGURIDAD, VIDRIOS DE COLOR, CLIMALIT...  
• MAMPARAS DE BAÑO  
• PUERTAS DE VIDRIO CORREDERAS  
• ENMARCACIÓN

www.estudiomartinrojas.com · visítanos en:

C/ Postas, 2 - C/ Informática, 46 - 19200 Azuqueca de Henares  
Tel./Fax. 949 26 11 09 · estudio@estudiomartinrojas.com

Al actualizarlos, como en años anteriores, al IPC de septiembre

## Los impuestos y tasas locales se reducirán un 0,20 por ciento en 2015

Los vecinos de Azuqueca de Henares pagarán en 2015 un 0,20 por ciento menos en concepto de tasas e impuestos locales. Al cierre de esta edición de AZUCAHICA, estaba previsto que se debatiera en el Pleno la propuesta del Equipo de Gobierno cuyo objetivo es, según adelantaba el alcalde, Pablo Bellido, que "aquellos tributos municipales que dependen de la capacidad de decisión del Ayuntamiento tengan una rebaja del 0,20 por ciento, correspondiente a la actualización al IPC del mes de septiembre".

"Frente a otros Ayuntamientos donde los impuestos se han subido durante tres ejercicios y se bajan ahora en año electoral, Azuqueca ha mostrado coherencia y siempre ha tomado como referencia el IPC y, puesto que el último dato es negativo, lo trasladamos a los vecinos", argumenta el regidor

El concejal del Área Económica, José Luis Blanco, destaca que "en el caso de los precios públicos, que regulan actividades culturales y deportivas, los vecinos y vecinas pagan menos del 50 por ciento del coste total gracias a que el Ayuntamiento subvenciona la mayor parte". En relación con las tasas de recogida de residuos y de suministro de agua, Blanco ha resaltado que las mancomunidades que prestan estos servicios, Vega del Henares y Aguas del Sorbe, "cobran lo mismo a todos los ayuntamientos, pero éstos no cobran lo mismo a los vecinos, de modo que Azuqueca es el Ayuntamiento que menor coste repercute". "Frente a los 36,5 euros de pago anual medio en Azuqueca por la reco-



Pablo Bellido y José Luis Blanco

gida de basuras, en Guadalajara se pagan 101,01 euros y en lo que se refiere al agua, una familia que consume anualmente 100 metros cúbicos, en Azuqueca paga 77,15 euros por el suministro y la depuración, mientras que en Guadalajara abona 187,40 euros ya que la caplital aplica varios términos fijos que encarecen el servicio para el ciudadano".

Sobre el IBI (Impuesto de Bienes Inmuebles), el edil ha explicado que "en 2011, el Gobierno de Rajoy retiró a los Ayuntamientos la capacidad para establecer el tipo de gravamen y obligó a cobrar un cuatro por ciento más a los valores que están por encima de la media". "En el resto de casos, donde sí tenemos capacidad, el Ayuntamiento rebajó el tipo gravamen para que los nuevos valores afectaran menos a los vecinos", ha aclarado.

### El pago fraccionado se puede solicitar hasta fin de año

Hasta final de año, se puede solicitar el sistema 'Pago fácil' del Ayuntamiento de Azuqueca de Henares, que permite abonar en seis plazos, sin intereses y con una bonificación del 2 por ciento el Impuesto de Bienes Inmuebles (IBI), el Impuesto sobre vehículos, las tasas por suministro de agua y recogida de basuras, los Vados y el Impuesto sobre Actividades Económicas.

El concejal de Hacienda, José Luis Blanco, recuerda que "el objetivo que se marcó el Ayuntamiento al diseñar este modelo de pago, que han puesto en marcha después otras administraciones, es ayudar a los ciudadanos con un sistema que hace menos gravoso el pago de sus obligaciones tributarias".

El alta en el 'Pago fácil' se tramita en el Servicio de Atención a la Ciudadanía del Ayuntamiento. Para que sea efectivo en el año 2015, hay que solicitarlo antes del 31 de diciembre de 2014.

Se pasará de un tipo de 5,9 al 0,87 por ciento

## El Ayuntamiento refinancia su deuda y pagará un millón de euros menos

La refinanciación de la deuda del Ayuntamiento de Azuqueca de Henares va a suponer "un ahorro de alrededor de 1.017.000 euros para las arcas municipales", según ha anunciado el concejal del Área Económica, José Luis Blanco.

"La buena salud económica del Ayuntamiento ha hecho que varias entidades financieras nos hayan hecho distintas ofertas para nuestra deuda y que, finalmente, pasemos de pagar un 5,95 por ciento de interés a pagar un tipo de interés del 0,79 por ciento". Blanco asegura que "esta reducción es posible porque las entidades financieras son conscientes de la buena gestión que se está

llevando a cabo en el Ayuntamiento; de hecho, no se ofrecen estas condiciones a todas las administraciones".

El edil ha explicado que "el Ayuntamiento se vio obligado por el Gobierno central a suscribir un crédito para hacer frente al pago a proveedores, cuando la Junta sigue adeudando casi siete millones de euros al Consistorio, aunque sí ha pagado a otros municipios". Blanco ha reiterado que "si la Junta saldara su deuda con el Ayuntamiento, éste podría amortizar su deuda a largo plazo". "Aún así -continúa-, la salud económica municipal es excelente, gracias a una gestión austera que ha permitido,

reduciendo los gastos, reforzar los servicios que reciben los ciudadanos y ciudadanas, que es a quienes nos debemos", añade.

Blanco ha recordado que el Ayuntamiento ha impulsado programas y servicios y ha puesto en marcha con fondos propios en los dos últimos años sendos Planes de Empleo Municipales para ayudar a las familias con más necesidades. "También se ha diseñado una Estrategia Integral contra la Pobreza en la que se incluyen distintos programas; como en una familia, hemos priorizado lo importante: en nuestro caso, las personas que más lo necesitaban".

### Pago a los proveedores en un tiempo récord

El concejal del Área Económica, José Luis Blanco, ha destacado que, según el informe de la Tesorería municipal, el periodo de pago a proveedores del Ayuntamiento de Azuqueca de Henares se ha reducido hasta situarse en "cifras récord: menos dos días y medio".

"Las Administraciones tienen un plazo de treinta días desde la contabilización de una factura para que se inicie la obligación de pago y, desde ese día, otros 30 para pagar; pues bien, el Ayuntamiento de Azuqueca está haciendo efectivos los pagos antes de que empiecen a contabilizarse estos últimos treinta días, sin agotar los primeros treinta del plazo".





Imagen de uno de los taludes en los que se está actuando

## Comienzan las obras en los taludes del parque de El Lavadero

Ya han comenzado las obras de mejora de los taludes del parque del Paseo del Lavadero. El concejal de Mantenimiento Urbano, Rubén Carbajo, ha explicado que "se van a recubrir con hormigón proyectado los taludes de la parte baja del parque, y se dejarán preparados alcorques en los que se plantarán especies trepadoras ornamentales de la variedad 'La Ampelopsis' y otras especies vegetales que cubrirán los taludes". Carbajo ha explicado que "esta actuación supone una optimización del riego y, al tiempo, del mantenimiento, dado que los arbustos que

había en los taludes dificultaban los trabajos de limpieza; ahora, se consumirá menos agua y, además, será más sencillo limpiar la zona". A lo largo del pasado verano, operarios contratados por el Ayuntamiento a través del Plan Municipal de Empleo "limpiaron y desbrozaron la zona, manteniendo todos los árboles existentes".

Las obras se van a prolongar durante un mes, según las previsiones, las está ejecutando la empresa Enrique Jiménez Murillo y van a suponer una inversión municipal de 40.540,70 euros.



**Rotonda del voluntariado.**— Una réplica de la célebre escultura 'La mano abierta' del arquitecto Le Corbusier es el elemento central que decora la Rotonda del Voluntariado, situada entre el bulevar del Deporte y la carretera de Villanueva. El Ayuntamiento pretende rendir homenaje a las personas que dedican parte de su tiempo a colaborar con los demás a través del voluntariado. "Hemos elegido esta estructura que, a través de una paloma y una mano, simboliza, de algún modo, la colaboración y la paz". Además, está muy avanzada la ornamentación interior de la Rotonda de la Igualdad, entre las avenidas de Europa y del Siglo XXI.

## Breves

### Casi 700 nuevas plantaciones en la avenida de Europa.

El concejal de Mantenimiento Urbano, Rubén Carbajo, ha anunciado que el Ayuntamiento ha programado 684 plantaciones en la avenida de Europa, entre las rotondas de José Luis Viejo y de la Igualdad. La zona contará con un olivo centenario y más de una treintena de pinos, así como con laureles y otras especies arbustivas. "Además esta temporada se harán plantaciones en El Lavadero, en la calle Poeta Manuel Martínez, en la Senda de Enmedio, en el barrio del Vallejo y en el parque de El Lavadero, entre otros puntos". Además, el edil ha confirmado que junto al polideportivo de La Paz se plantarán siete melias para sustituir los chopos que han sido talados por motivos de seguridad. "Dos informes, uno interno y otro de una empresa de jardinería externa, alertaban del riesgo de estabilidad de esos árboles", explica el edil. Desde el grupo municipal Popular se ha criticado la tala de estos ejemplares. "El Equipo de Gobierno —señala Carbajo— ha actuado con responsabilidad para prevenir posibles daños sobre las personas o las cosas".



### Placas informativas de la campaña 'Tu mascota, tu responsabilidad'.

El Ayuntamiento de Azuqueca de Henares ha reforzado en octubre la campaña de concienciación dirigida a los propietarios de mascotas bajo el lema 'Tu mascota, tu responsabilidad', con el fin de evitar la presencia de excrementos en las calles y en otros espacios públicos, especialmente en parques. Se han colocado un centenar de placas en distintos puntos del municipio recordando a los propietarios de canes la obligación de que recojan los excrementos. Esta iniciativa se suma a la difusión de la campaña a través de los vehículos municipales.



### Mejoras en los parques.

En el marco del plan municipal de mejoras de los parques infantiles de Azuqueca, ya se han instalado las nuevas mesas de picnic en Los Almendros. "Estamos a la espera de que llegue el material para completar la instalación programada en el parque de El Norte, junto al merendero antiguo", añade Carbajo, que recuerda que el Ayuntamiento ha invertido 165.000 euros en la mejora de las zonas verdes y de las áreas de juego este verano.



Frente a las críticas del PP por el desembolso municipal en este plan (en especial por la compra del barco situado en el parque de El Norte), el edil ha asegurado que "los niños son una prioridad para el Equipo de Gobierno y los juegos infantiles en la calle contribuyen además a generar espacios de convivencia y de integración".

Por otra parte, entre los elementos novedosos instalados en las zonas verdes del municipio, en la pirámide de tierra del parque de San Lorenzo se ha instalado en el mes de octubre un nuevo tobogán.



Además, este mes comenzarán la remodelación de la plaza del doctor Fleming

## El Ayuntamiento programa obras en las calles Toledo y San Miguel

El Ayuntamiento de Azuqueca de Henares ha programado dos actuaciones que se van a llevar a cabo en las próximas semanas en el entorno de la calle Toledo y en la calle San Miguel, respectivamente.

En el primer caso, según ha explicado el concejal de Mantenimiento Urbano, Rubén Carbajo, "se va a mejorar la zona ajardinada situada entre la avenida de Guadalajara, la calle Toledo y la travesía de Toledo y se van a acondicionar aceras para facilitar el acceso a los portales de viviendas situados junto a esta zona verde".

En el caso de la calle San Miguel, la mejora se centra en el colector que discurre por el subsuelo de la vía. "Con el fin de dar respuesta a la sobrecarga del colector que procede de la calle Cifuentes – explica la concejala de Urbanismo, Beatriz Pérez –, se va a habilitar un aliviadero, con la instalación de un nuevo tramo de 300 milímetros de diámetro". El plazo de ejecución previsto es de un mes y los trabajos supondrán una inversión municipal de 19.000 euros, en la que se incluye la reposición del pavi-

mento (alrededor de 400 metros cuadrados) afectado por la intervención.

Por otra parte, Beatriz Pérez ha señalado que "de manera inminente" van a comenzar las obras de remodelación de la plaza del doctor Fleming, junto a la Casa de la Cultura.

### Remodelación integral de El Vallejo

En relación con el proyecto de actuación programado para el barrio de El Vallejo que va a suponer una inversión de más de 416.000 euros, Beatriz Pérez ha lamentado las críticas del PP. "Siguiendo su estrategia de oposición destructiva, quieren poner palos en la rueda a una actuación necesaria en uno de los barrios más antiguos del municipio", denuncia la edil, que asegura que "los vecinos que viven en esa zona se merecen una actuación urbanística como la que se va a llevar a cabo, que permitirá sustituir las redes de abastecimiento y saneamiento, ampliar las aceras, renovar el asfalto y soterrar las líneas del alumbrado público, entre otras cuestiones".

**Un nuevo aparcamiento para 44 vehículos.**– Ya han finalizado las obras de acondicionamiento de un nuevo aparcamiento de 1.300 metros cuadrados de superficie situado entre las calles Buendía y Poeta Manuel Martínez, junto a los IES Arcipreste de Hite y San Isidro. La concejala de Urbanismo, Beatriz Pérez, ha explicado que "la actuación se completará este invierno con las plantaciones previstas en los alcorques que ya han quedado preparados". En este sentido, El concejal de Mantenimiento Urbano, Rubén Carbajo, ha adelantado que este invierno se plantarán alrededor de media docena de melías en los alcorques del nuevo aparcamiento. "Hemos seleccionado especies de porte, para que generen espacios de sombra", explica.

Con esta obra, que ha supuesto una inversión municipal de 28.000 euros, el Ayuntamiento ha generado 44 nuevas plazas de aparcamiento, con acceso y salida desde la calle Buendía, y una zona peatonal iluminada que comunica las dos calles. "Era una zona en la que había problemas de aparcamiento, agravados en determinadas horas debido a la cercanía de los institutos, que generan muchos movimientos", recuerda la edil.

En la avenida de La Paz, se ha aprovechado para sustituir un tramo del colector

## Los trabajos de renovación de redes de agua están muy avanzados

Los trabajos de renovación de las redes de agua que se están llevando a cabo en el bulevar de las Acacias y en la calle Cuenca por un lado, y en la avenida de La Paz por otro, están muy avanzados, según ha explicado la concejala de Urbanismo, Beatriz Pérez. "Quedan pendientes algunos detalles como alguna conexión en el caso de la avenida de La Paz, pero finalizarán en breve".

En ambos casos, se están sustituyendo las tuberías antiguas, de fibrocemento, por otras de fundición. En total, las dos actuaciones han supuesto una inversión de cerca de 137.000 euros. "Son obras que responden a la preocupación del Equipo de Gobierno por mantener las conducciones de agua potable del municipio en el mejor estado posible", afirma la responsable municipal de Urbanismo.

Precisamente, en la Junta de Gobierno del 16 de octubre, el Ayuntamiento aprobó solicitar a la Mancomunidad de Aguas del Sorbe, a través de la segunda convocatoria de ayudas de este año para la realización de obras relativas al ciclo integral del agua y racionalización del



Trabajos en la avenida de la Paz para renovar la red de agua potable

consumo "la máxima subvención posible" para renovar la red de agua en las carreteras de Torrelaguna y Alovera. La actuación está resupuestada en 94.135,46 euros.

### Un tramo del colector

Por otra parte, el Ayuntamiento de Azuqueca ha aprovechado los trabajos que se están ejecutando en la avenida de la Paz para sustituir un tramo del colector que discurre entre la calle La Flor y la carretera de Alovera. "Es una pequeña actuación, que supone una inversión que ronda los 9.500 euros y que ha sido adjudicada a la empresa Enrique Jiménez", explica Pérez, que ha precisado que el tramo en cuestión, de unos 50 metros de longitud, tiene 400 milímetros de diámetro.







Imagen tomada tras la firma de los convenios entre el Ayuntamiento y las asociaciones que van a disponer de un local municipal para desarrollar sus actividades

Son espacios en El Foro, en el Centro de Ocio y en otros edificios de las calles La Flor, Peña de Francia y la carretera de Villanueva

## El Ayuntamiento cede locales a 28 asociaciones del municipio

El alcalde de Azuqueca de Henares, Pablo Bellido, suscribió el 14 de octubre con los representantes de 28 asociaciones del municipio los convenios de colaboración por los que el Ayuntamiento cede de manera gratuita el uso de distintos espacios municipales a estos colectivos para que desarrollen sus actividades. Estos locales se ubican en El Foro –que cuenta con salas en el exterior y el interior del edificio– en el Centro de Ocio Río Henares y en otros inmuebles municipales situados en las calles La Flor, Peña de Francia y en la carretera de Villanueva.

Tras la firma de los convenios, el alcalde destacó que “Azuqueca de Henares dispone de un tejido asociativo muy sólido, rico y dinámico” y afirmó que “el Ayuntamiento siempre está dispuesto a colaborar y apoyar a estos colectivos, que abarcan ámbitos de actuación muy variados”.

En este sentido, Bellido recordó que el Ayuntamiento cede espacios municipales para colectivos que trabajan en las áreas de Cultura, Igualdad, Promoción de la Salud, Participación Ciudadana, Cooperación, Bienestar Social y Educación.

El primer edil también agradeció la “importante labor” de estos actores sociales que “de manera voluntaria y desinteresada, desarrollan proyectos y actividades que benefician al conjunto de la sociedad y que además permiten completar la acción municipal”.

Por su parte, la concejala de Participación Ciudadana, Sandra Yagüe, recordó que “además de la cesión de espacios, el Ayuntamiento cuenta con una convocatoria anual de subvenciones y promueve iniciativas formativas; son medidas con las que se busca facilitar el trabajo de las asociaciones”.

## El Ayuntamiento organiza la II Conexión asociativa

El 7 de noviembre, de 17 a 20 horas, se celebrará en el Centro de Ocio Río Henares el II Encuentro de Conexión Asociativa, organizado por el Ayuntamiento. En esta ocasión, la jornada se centrará en el uso de las redes sociales para dar a difusión a las actividades de los colectivos. Además, se seguirá trabajando en la coordinación y colaboración entre asociaciones, según ha adelantado la concejala de Participación Ciudadana, Sandra Yagüe. Los interesados en participar deben inscribirse previamente. Más información: [tecnica.juventud@azuqueca.net](mailto:tecnica.juventud@azuqueca.net).

## El 9 de noviembre, III Rally Fotográfico de Fotoflú

La asociación azudense Fotoflú ha convocado su III Rally Fotográfico el día 9 de noviembre. Los interesados, deben acudir al Centro de Ocio Río Henares y formalizar su inscripción de 10 a 11 horas. Se contemplan dos categorías: una reservada para jóvenes y otra para adultos. El ganador en la primera de ellas recibirá una cámara digital como premio, mientras el de la categoría de adultos tendrá cien euros en material fotográfico. Los participantes deberán llevar el cable de sus cámaras digitales para poder descargar las fotos que realicen.

**Reunión del Banco del Tiempo de Azuqueca.**– El 23 de octubre, se celebró en El Foro un acto informativo sobre el Banco del Tiempo de Azuqueca, en el que participaron representantes de la asociación El Rincón Lento de Guadalajara, que expusieron su experiencia para mantener vivo un proyecto cooperativo. El Banco del Tiempo de Azuqueca permite el intercambio de servicios o conocimientos, sin que medie compensación económica.

Cuenta con una página web (<http://bancodetiempoazuqueca.blogspot.com.es/>) y, además, atiende a los ciudadanos en un local de El Foro los miércoles de 19 a 21 horas. Para un correcto funcionamiento del proyecto, antes de ser incluidas en la base de datos, todas las personas interesadas son entrevistadas con el fin de conocer sus expectativas, disponibilidad y habilidades.





Se pone en marcha un nuevo canal de comunicación con los ciudadanos

## Una APP para móviles permitirá a los ciudadanos notificar incidencias al Ayuntamiento

El Ayuntamiento de Azuqueca de Henares, en colaboración con la empresa *Woo 360!* va a poner en marcha una aplicación para teléfonos móviles (APP) "que permitirá a los ciudadanos notificar incidencias urbanas en tiempo real y que reforzará el resto de canales de comunicación del Ayuntamiento con los vecinos", según ha adelantado el concejal de Nuevas Tecnologías, José Luis Escudero.

"La puesta en marcha de esta aplicación no conlleva coste alguno para el Ayuntamiento ni para los usuarios", destaca el edil, que asegura que este recurso forma parte de "la estrategia municipal para mejorar la comunicación con los ciudadanos a través de las Nuevas Tecnologías y muy especialmente del programa denominado 'Azuqueca, Ciudad Digital'".

Por un lado, la aplicación permite a los ciudadanos

hacer llegar al Ayuntamiento cualquier incidencia en la vía pública o en los servicios municipales. "El ciudadano puede seleccionar la categoría, hacer una breve descripción del problema e incluso remitir imágenes; cuando la información llega al Ayuntamiento, se podrán adoptar las medidas necesarias para resolver la incidencia e incluso interactuar con el ciudadano que la ha notificado", explica Escudero. "La APP utilizará el GPS del teléfono para geolocalizar la incidencia, sin necesidad de que el usuario introduzca la dirección o la posición donde se encuentra el problema", añade el edil.

### También noticias

Al mismo tiempo, esta aplicación permitirá la publicación de noticias dirigidos a los usuarios. "Las noticias estarán categorizadas y llegarán a los ciudadanos, en función de sus intereses, ya



A la izquierda, pantalla principal de la aplicación. A la derecha, sección de noticias. Debajo, un ejemplo de la aplicación para notificar incidencias

que podrán seleccionar las categorías favoritas", detalla el edil.

### Requisitos

La APP sólo necesita que el usuario se identifique la primera vez, y para hacer más fácil este proceso, se pueden utilizar las cuentas que se pudieran tener en *Facebook*, *Twitter*, *Google Plus*, *LinkedIn* o *Yahoo*. Si no se dispone de ninguna cuenta de éstas, el interesado podrá darse de alta con un correo y una contraseña.

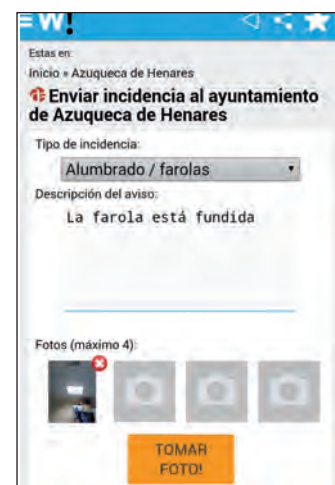

Ya son nueve los puntos de conexión en Azuqueca de Henares

## El Centro de Ocio se incorpora a la red wifi del municipio que ofrece conexión gratuita a internet

El Centro de Ocio Río Henares se ha sumado a la red *wifi* del municipio que ofrece conexión gratuita a internet durante tiempo ilimitado. El concejal de Nuevas Tecnologías, José Luis Escudero, ha recordado que el Ayuntamiento impulsó la creación de esta red en el año 2010 "para facilitar el acceso de los ciudadanos a las nuevas tecnologías, que permiten también en el caso de Azuqueca un acceso a la carta a muchos servicios municipales, desde la solicitud de una pista deportiva a la compra de entradas pasando por otros trámites, vía internet".

### Nueve puntos

De manera progresiva, el Ayuntamiento ha venido habilitando nuevos puntos de conexión *wifi* ubicados en espacios públicos distribuidos por el municipio. "El del Centro de Ocio se convierte en el número nueve", resalta Escudero, que recuerda que otros lugares con este servicio son edificios como El Foro, la Casa de la Cultura y el Centro de Ocio; las plazas de Castilla y 3 de abril y los parques de La Constitución, El Norte, La Quebradilla y La Ermita.

El edil asegura que "son muchos los ciudadanos que se benefician de estas redes,

buena parte de ellos, jóvenes que acceden a la red, de forma gratuita en los espacios públicos, pero también otros ciudadanos que tienen a su disposición un servicio de calidad adaptado a cualquier dispositivo".

### También aulas

Escudero ha recordado que "además, Azuqueca de Henares ofrece otras alternativas a los ciudadanos que desean conectarse gratuitamente a internet o hacer uso de equipos informáticos, como son las aulas ubicadas en El Foro, en la Casa de la Cultura y en el Centro de Ocio".

## Breve

**Cursos gratuitos de informática.**— El día 10 de noviembre, comenzarán los dos últimos cursos de informática básica organizados por el Ayuntamiento de Azuqueca este otoño. "Hemos tenido en octubre los cuatro primeros grupos y quedan algunas plazas disponibles para los de noviembre", explica el concejal de Nuevas Tecnologías, que ha recordado que el objetivo del Ayuntamiento es "formar a los ciudadanos para evitar la denominada becha digital". Los interesados pueden obtener más información sobre horarios y vacantes en la conserjería de la Casa de la Cultura. Además, el Centro de la Mujer de Azuqueca ofrece cursos de iniciación a la informática gratuitos durante todo el año.

Con una duración de seis meses

## Azuqueca programa cinco Talleres de Empleo dirigidos a 52 alumnos

El Ayuntamiento de Azuqueca de Henares ha solicitado la puesta en marcha de cinco Talleres de Empleo en el municipio, a través de la convocatoria del programa de formación en alternancia con el empleo, que promueven el Ministerio de Empleo y Seguridad Social, el Gobierno de Castilla-La Mancha y el Fondo Social Europeo.

El alcalde de Azuqueca, Pablo Bellido, explica que "con estas cinco convocatorias, el Ayuntamiento pretende dar cobertura a 60 personas desempleadas: 52 alumnos que, durante seis meses (960 horas lectivas), tendrán la posibilidad de obtener una formación adaptada a las necesidades del mercado y, al tiempo, per-

cibirán unos ingresos y, otras cinco personas que se encargarán de la labor docente, coordinados por un director de proyecto".

Pablo Bellido pide a la Junta que "dé luz verde a todos los proyectos presentados desde Azuqueca". "El año pasado -denuncia- sólo se aprobó un proyecto para el municipio, del que se están beneficiando diez personas, pero entendemos que la Junta de Comunidades de Castilla-La Mancha, que es la institución que tienen las competencias en materia de formación y empleo, debe dar la respuesta que los desempleados de Azuqueca, apoyados por su Ayuntamiento, demandan".

### TEMÁTICA

- Transformación y comercialización de conservas vegetales: 12 alumnos.
- Patronaje y confección: 10 alumnos.
- Desarrollo de la calidad ambiental paisajística: 10 alumnos.
- Mejora sanitaria de espacios abiertos e industriales: 12 alumnos.
- Sistema integrado de operaciones en taller mecánico: 8 alumnos.

### Puertas abiertas en el taller de 'Diseño creativo y calidad ambiental'

El martes 11 de noviembre, el Taller de Empleo 'Diseño creativo y calidad ambiental' celebra a partir de las 12:30 horas en el Centro de Empresas de Azuqueca (avda. de Los Escritores, 10-12) una jornada de puertas abiertas para exponer los trabajos que ha realizado el alumnado.

La concejala de Promoción Económica, Industria y Comercio, Julia Miguel, recuerda que "este año, el Gobierno Regional solo aprobó uno de los cuatro proyectos presentados por el Ayuntamiento de Azuqueca" y añade que "este taller, que arrancó en junio con una decena de alumnos, combina formación teórica y práctica y tiene una duración de seis meses".

"Con esta jornada, los vecinos y vecinas podrán conocer los diferentes módulos formativos que los participantes han ido completando para conseguir el Certificado de Profesionalidad en 'Arreglos y adaptaciones de prendas y artículos en textil y piel'", explica. Los diseños se agrupan en cuatro secciones: hogar, disfraces, niños y mujer.

#### Exposición en el Centro de Ocio

Posteriormente, del 24 a 27 de noviembre, el Centro de Ocio acogerá una exposición con prendas elaboradas en este Taller de Empleo.

Dirigido a los 195 trabajadores del Plan Municipal de Empleo

## Comienzan las acciones formativas del programa de orientación laboral

Con el fin de mejorar las habilidades y posibilidades de inserción de las 195 personas contratadas a través del Plan Municipal de Empleo, el Ayuntamiento de Azuqueca de Henares ha puesto en marcha un programa de orientación laboral. "Hasta el momento, 169 personas se han inscrito y, de ellas, 137 ya han sido entrevistadas de manera individual con el fin de conocer sus necesidades de cara a la búsqueda de empleo y mejorar su currículum", detalla la concejala de Promoción Económica, Industria y Comercio, Julia de Miguel.

Además del asesoramiento personalizado, este programa de orientación laboral, "una novedad del segundo Plan Municipal de Empleo", contempla acciones formativas, en las que van a participar 42 personas divididas en

tres grupos. "Los contenidos de estas sesiones, que comenzaron a finales del mes de octubre y tienen una semana de duración, se centran en la iniciación a la informática y abordan el uso del correo electrónico, el envío del currículum por internet y el manejo de los portales de empleo", detalla la concejala azudense.

#### Obra Social La Caixa

Julia Miguel agradece la colaboración de la Obra Social La Caixa, que aporta una subvención de 500 euros, para el desarrollo de estas acciones formativas. "Con este taller, los participantes adquieren unas herramientas que no solo son útiles en la búsqueda activa de empleo, sino que también pueden ayudarles en futuros puestos de trabajo", destaca la concejala de Desarrollo Económico.

### OTRAS PROPUESTAS FORMATIVAS

#### Jornadas municipales

El Ayuntamiento de Azuqueca organiza en noviembre las siguientes sesiones en el Centro de Empresas:

- **Jueves 6, de 9:30 a 13 h:** 'Comercio electrónico y gestión de ventas online'. Para emprendedores y empresarios. Imparte Proyecto Dipuemplea.
- **Martes 25, de 10:30 a 12:30 h:** 'Protección social del autónomo'. Para emprendedores y autónomos ya constituidos. Imparte José Ramón Serna, abogado (MC Mutua).
- **Miércoles 26, de 10:30 a 12 h:** 'Protección social de los empleados de hogar'. Para empleados de hogar y empleadores. Imparte por Eva San Mateo, abogada (MC Mutua).
- **Jueves 27, de 10:30 a 12:30 h:** 'Autogestión de la Prevención de Riesgos Laborales para microempresas y autónomos'. Imparte por Miguel Ángel Romeo, técnico superior en PRL (MC Mutua).

La inscripción es gratuita. Más información, en el Centro de Empresas (avda. Escritores, 10-12), en el teléfono 949 27 71 28 y el correo electrónico [promocionecnica.tecnico@azuqueca.net](mailto:promocionecnica.tecnico@azuqueca.net).

#### Curso de manipulador de alimentos

La empresa Nelsan, consultoría y formación alimentaria, imparte el miércoles 26 de noviembre, de 9:30 a 13:30 horas, un curso de manipulador de alimentos en el Centro de Empresas de Azuqueca. El precio para desempleados es de 30 euros, mientras que los trabajadores por cuenta ajena deben abonar 69 euros (cien por cien bonificables). Información e inscripciones, en los teléfonos 636 90 95 82 y 91 672 22 41 o el correo [inesnelsan@gmail.com](mailto:inesnelsan@gmail.com).



Con el sello 'Entidad adherida a la estrategia de emprendimiento y empleo joven 2013-2016'

## El Ministerio de Trabajo distingue al Ayuntamiento por su estrategia apoyo al empleo y la formación

El Ayuntamiento de Azuqueca ha obtenido el distintivo de 'Entidad adherida a la estrategia de emprendimiento y empleo joven 2013-2016', un sello que otorga el Ministerio de Trabajo y que reconoce los esfuerzos del Consistorio para combatir el desempleo y mejorar la empleabilidad.

La concejala de Promoción Económica, Industria y Comercio, Julia Miguel, ha mostrado su satisfacción por el reconocimiento. "Confiamos en que nos sirva para obtener apoyo en las acciones que solicitemos desde el Ayuntamiento en materia de empleo, formación y emprendimiento", señala.

"La solicitud se cursó desde el Centro de Empresas, pero la calificación se extiende al conjunto del Ayun-



Sello de la estrategia de emprendimiento

tamiento y, por tanto, cualquier departamento o servicio municipal podrá incluir el distintivo en las solicitudes de subvenciones o en sus proyectos", explica la edil.



Se impartieron en el marco de un convenio de colaboración entre el Ayuntamiento y Accem

## Entregados los diplomas de los cursos de carretillero y manipulador de alimentos

El concejal de Cohesión Social e Integración, José Luis Escudero, entregó el 7 de octubre los diplomas de los cursos de carretillero y manipulador de alimentos que han completado una veintena de beneficiarios del programa de Acompañamiento Laboral que impulsa el Ayuntamiento en colaboración con la asociación Accem en el marco de la Estrategia Municipal contra la Pobreza y la Exclusión Social, a la que el

Consistorio destina más de un millón de euros.

"Este programa ofrece orientación laboral y formación ocupacional a personas mayores de 35 años y que se encuentren en situación de vulnerabilidad social", explica el edil, quien aclara que "los beneficiarios, alrededor de 65, son derivados desde los Servicios Sociales municipales y participan en tutorías individualizadas y talleres prelaborales".

## Despachos del Centro de Empresas

Al cierre de esta edición de AZUCAHICA, estaba previsto que el 1 de noviembre, se incorporaran nuevos emprendedores al Centro de Empresa Azuqueca Emprende, en concreto, Felipe de Pablo, agente comercial de telecomunicaciones, y, por otra parte, Silvia Muradas y Fernando Andrés, como promotores de un estudio de ingeniería. Además, está previsto que en los meses de diciembre, enero y febrero queden libres otros tres espacios. "El uso de los despachos se limita a un máximo de dos años para permitir que nuevos emprendedores tengan la oportunidad de acceder a estos espacios donde desarrollar su idea de negocio y a precios más económicos que en el mercado libre", explica la concejala de Desarrollo Económico, Julia Miguel.

### Convenio con Accem.-

El Ayuntamiento de Azuqueca ha renovado el convenio de colaboración que mantiene con Accem para la cesión de un local municipal ubicado en El Foro donde la asociación puede continuar su actividad en el municipio en la atención a la población inmigrante, la mediación del acceso a la vivienda y la orientación laboral ocupacional.



Desde 96.500€ + IVA con Garaje y Trastero incluido

ALZA

Edificio Miró, Azuqueca De Henares

## VIVIENDAS DE 2 Y 3 DORMITORIOS

VISITA PISO PILOTO

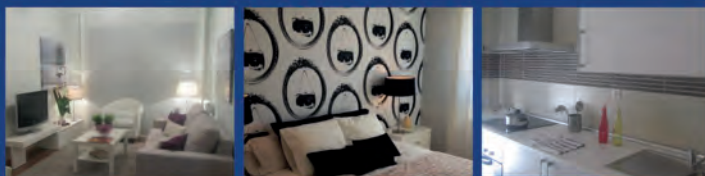

Llámanos ahora! 607 11 03 36





El concejal de Promoción de los Mayores, junto al monitor y uno de los grupos del taller de memoria

**Las sesiones son gratuitas y se imparten en el Centro de Ocio hasta diciembre**

## El taller municipal de memoria para mayores suma 40 participantes

El Ayuntamiento de Azuqueca de Henares ha puesto en marcha un taller de memoria para mayores, que desde el 14 de octubre y hasta el 15 de diciembre se desarrolla en el Centro de Ocio. El concejal de Promoción de los Mayores, Santiago Casas, destaca que "la actividad, totalmente gratuita, ha tenido muy buena acogida y cuenta con un total de 40 alumnos y alumnas" y añade que "fue necesario aumentar el número de plazas inicialmente previstas para atender todas las solicitudes y que nadie se quedara en lista de espera".

El taller cuenta con dos grupos y las sesiones se imparten de martes a vier-

nes, de 10:30 a 12 horas y de 12 a 13:30 horas. "Los contenidos son principalmente prácticos y consisten en sencillos ejercicios y juegos con los que nuestros mayores trabajan la memoria", explica Santiago Casas. "El objetivo es enseñar a los participantes trucos y técnicas que les permitan combatir los pequeños olvidos y descuidos", señala.

### Colectivo dinámico

"Los mayores de Azuqueca forman un colectivo muy dinámico e inquieto y desde el Ayuntamiento tratamos de dar respuesta a sus demandas en materia de ocio, formación o, como en este caso, de envejecimiento activo", apunta el concejal.

## Breves

**Azuqueca, Ciudad Amiga de la Infancia.**— Unicef ha concedido a Azuqueca de Henares el sello de Ciudad Amiga de la Infancia (CAI) en reconocimiento al trabajo que realiza el Ayuntamiento en defensa de los derechos de los niños y niñas. Al cierre de esta edición de AZUCAHICA, estaba previsto que Guadalajara acogiera el 7 de noviembre la entrega de estos reconocimientos.

**Vacuna contra la gripe.**— Desde el 20 de octubre, se administra en Castilla-La Mancha la vacuna contra el virus de la gripe. La administración sanitaria recomienda la vacunación a las personas mayores de 65 años en especial a los que conviven en instituciones, a adultos y niños con procesos crónicos, y a trabajadores de servicios públicos asistenciales, así como a colectivos que pueden transmitir la gripe a personas de alto riesgo, como el personal sanitario y parasanitario, los cuidadores de residencias de mayores, instituciones o domicilios y personas que conviven con pacientes de alto riesgo. Para recibir la vacuna, los ciudadanos deben pedir cita en el Centro de Salud.

**Campaña solidaria de los concejales No Adscritos.**— De cara a las próximas Navidades, el grupo de concejales No Adscritos del Ayuntamiento de Azuqueca de Henares ha puesto en marcha una campaña solidaria de recogida de alimentos no perecederos, juguetes, cuentos y mantas. La entrega de productos se podrá realizar en horario de mañana en despacho de los No Adscritos del Ayuntamiento.

**Canonización de Giovanni Antonio Farina.**— El 23 de noviembre, el Papa Francisco proclamará santo a Giovanni Antonio Farina, patrón del colegio de Azuqueca de Henares del mismo nombre. Entre los actos previstos para conmemorar su canonización, el domingo 30, a las 19 horas, se va a celebrar una eucaristía de acción de gracias en la concatedral de Santa María. Además, habrá otras actividades en el centro.

**Participación de ADA en las Jornadas de Voluntariado de FEAPS CLM.**— La Asociación de padres y madres de personas con Discapacidad de Azuqueca de Henares acudió el primer fin de semana de octubre a las Jornadas de Voluntariado que organizó FEAPS Castilla-La Mancha en Toledo. Entre las actividades previstas, los chicos y chicas participaron como voluntarios en la I Ultra Trail y la visita a la feria de artesanía de Farcama, donde los azudenses vendieron algunos de sus productos en el puesto de FEAPS.

### Día de la Banderita de Cruz Roja.

— El sábado 25 de octubre se celebró en Azuqueca el tradicional Día de la Banderita de Cruz Roja, con el objetivo de recaudar fondos para esta asociación humanitaria. La concejala de Promoción de la Salud, Elisa Cansado, apoyó a los voluntarios durante la jornada y destacó "la labor fundamental e importantísima que realiza Cruz Roja, que colabora siempre con el Ayuntamiento".





www.ricardoynavabus.es

- Servicios a empresas
- Colegios
- Asociaciones
- Equipos
- Particulares
- Autocares VIP con asientos de cuero, cafetería y servicios
- Viajes de larga duración



Tel. Oficina/Fax. 949 263 142  
 Julio 636 995 867  
 Ricardo 609 039 416  
 ricardoynavabus\_sl@hotmail.com



# Optica Isis

ÓPTICOS OPTOMETRISTAS - CONTACTÓLOGOS

Plaza del General Vives, 1 - Travesía de Alcalá, 8 • 19200 AZUQUECA DE HENARES (Guadalajara)  
 Tels. 949 262 260 - 949 266 156 • isioptometristas@yahoo.es



## Cultura



**Encuentros con autor.**– Ruta Sepetys y Antonio Pérez Henares, 'Chani' estuvieron en Azuqueca los días 13 y 28 de octubre, respectivamente, en el marco del programa 'Encuentros con autor' de la Biblioteca Municipal Almudena Grandes. La escritora americana, que habló de su obra *Entre tonos de gris*, participó además en una sesión con alumnos de los institutos azuqueses. Por su parte, Pérez Henares, además de presentar su último libro, *La tierra de Alvar Fañez*, recibió de manos del alcalde, Pablo Bellido, una reproducción de la placa con la calle de Azuqueca a la que da nombre (foto superior).

**Semana de El Greco.**– Del 20 al 25 de octubre, Azuqueca celebró la Semana de El Greco con una conferencia a cargo de las historiadoras y escritoras azuquesas Laura y María Lara, un mural con reproducciones de cuatro obras del pintor cretense y dos obras de teatro.

**Cultura, Arquitectura y Ciudad.**– Por segundo año, el estudio de arquitectos de Azuqueca Alba y Lombao conmemoró en la localidad el Día Mundial de la Arquitectura con dos exposiciones, un taller infantil, un recorrido guiado por el municipio y la película *El manantial*.

**Arias**  
PLATERÍA • RELOJERÍA • JOYERÍA

*Todo en plata de ley  
y piedras naturales  
Precios sin competencia  
Fotografiado sobre todo  
tipo de materiales oro,  
plata, acero...*

Ermita, 16 • Azuqueca de Henares  
19200 Guadalajara  
Tels: 949 263 601 / 615 238 262  
plateriaarias@gmail.com • www.plateriaarias.com

El programa incluye tres jornadas informativas para jóvenes, mayores y el público en general

## El Centro de Ocio acoge en noviembre las charlas de la Quincena del Consumidor

El Ayuntamiento de Azuqueca de Henares organiza en noviembre la Quincena del Consumidor, que incluye la celebración de tres charlas informativas y divulgativas. "Desde la OMIC, hemos detectado que hay algunos temas, como las compras *online* o los sectores de la telecomunicación, la banca y la energía, que despiertan un gran interés y, al mismo tiempo, generan dudas y situaciones conflictivas para

los consumidores, ya sean jóvenes, adultos o personas mayores", explica la concejala de Consumo, Elisa Cansado, quien añade que "estas sesiones pretenden ayudar a aclarar la situación en cuanto a derechos y obligaciones para, de este modo, saber cuándo se ha cometido un exceso y es necesario iniciar una reclamación".

El Centro de Ocio acoge estas charlas, que se dirigen a distintos públicos y que van



Cartel de la Quincena del Consumidor

a impartir técnicos de ADI-CAE (Asociación de Usuarios de Bancos, Cajas y Seguros). La participación es gratuita y no se requiere inscripción previa.

## PROGRAMA

Las charlas de la Quincena de Consumidor se celebran en el Centro de Ocio (c/ Dinamarca, s/n). Las fechas programadas son las siguientes:

- **Miércoles 5 y jueves 6 de noviembre, 10 y 11:30 h:** 'Seguridad en tus compras a distancia'. La sesión se dirige a jóvenes y abordará, entre otras cuestiones, las compras *online* y por catálogo, la contratación telefónica, los fraudes por internet, los problemas derivados de los servicios de tarificación adicional y los SMS *premium*.
- **Jueves 13 de noviembre, 11:30 h:** 'Cómo reclamar al banco e interpretar sus comunicaciones'. La charla se enfoca a los mayores y se centrará en los tipos de contratos bancarios y su interpretación, los productos de ahorro financiero, la contratación de productos financieros a distancia y los medios de pago.
- **Jueves 14 de noviembre, 18:30 h:** 'Tus derechos como consumidor'. Es una sesión abierta al público en general sobre la problemática actual de los consumidores y usuarios en relación con los sectores financiero, telecomunicaciones y energía, entre otros.



**Celebración de la Virgen del Pilar.**– La iglesia de la Santa Cruz acogió el 12 de octubre una misa en honor de la Virgen del Pilar, patrona de la Guardia Civil, a la que asistieron los agentes y autoridades destinados al cuartel de Azuqueca, así como el alcalde y concejales del Ayuntamiento local y de otros municipios cercanos. El primer edil azuquesino, Pablo Bellido, destacó "la importante labor" que desarrolla este cuerpo y les agradeció "sus esfuerzos y dedicación para velar por el bienestar y la seguridad de los ciudadanos de Azuqueca y su comarca".

**Obras en el parque de bomberos de Azuqueca.**– La concejala de Seguridad Ciudadana, Sagrario Bravo, visitó el 23 de octubre las obras que la Diputación está acometiendo para ampliar y mejorar las instalaciones del parque de bomberos de Azuqueca de Henares por un importe cercano a los 400.000 euros. En la imagen, la presidenta de la Diputación, Ana Guarinos (izquierda), junto al Oficial Jefe Agustín Arias y la edil azuquesina, Sagrario Bravo, en un momento de la visita.





La quinta edición de este programa ofrece cuatro películas los viernes de noviembre

## El 'Ciclo de Cine en valores' vuelve para "sensibilizar" al público y "hacerle reflexionar"

El Ciclo de Cine en Valores, "que surgió con la intención de sensibilizar y fomentar la reflexión sobre el mundo en que vivimos", según recuerda la concejala de Participación, Sandra Yagüe, ofrece en su quinta edición la proyección de cuatro películas los días 7, 14, 21 y 28 de noviembre.

"El cine es una ventana que nos permite asomarnos a otras realidades con las que convivimos sin pararnos a pensar en ellas, en muchas ocasiones", destaca la edil, que recuerda que la programación se organiza en torno a cuatro ejes: cooperación, juventud, sostenibilidad e igualdad.

Todas las películas se proyectan a las 20,30 horas, en el Salón de Actos de la Casa de la Cultura y las entradas, al precio de 2 euros, se podrán adquirir en los cajeros ciudadanos, en la página web [www.azuqueca.es](http://www.azuqueca.es) y una hora y media antes



de cada sesión en la taquilla (la entrada da derecho a una consumición en la cafetería de la Casa de la Cultura tras cada proyección). Además, este año habrá un espacio para que los ciudadanos se hagan fotos y se ha generado la etiqueta #CineEnValores #Azuqueca para Twitter.

### PROGRAMACIÓN

-7 de noviembre: **'Inch' Allah'**, de Anaïs Barbeau-Lavalette (Cooperación).

-14 de noviembre: **'Las vidas de Grace'**, de Destin Cretton (VOS) (Juventud).

-21 de noviembre **'Tierra prometida'**, de Gus Van Sant (Sostenibilidad).

-28 de noviembre: **'Evelyn'**, de Isabel de Ocampo (Igualdad).



**Buscando una Esperanza recauda fondos para alimentos.**– La asociación azudense 'Buscando una esperanza' instaló el pasado 22 de octubre un puesto en el mercadillo de la localidad en el que pusieron a la venta distintos objetos recopilados por los integrantes del colectivo. La recaudación obtenida en la venta, 231 euros, fue entregada ese mismo día al párroco de San Francisco Javier para la compra de alimentos destinados a las personas con menos recursos. La concejala Elisa Cansado (en la imagen, a la izquierda), les felicitó por la iniciativa.

## Breves

**Taller 'Turismo en el mundo rural'.–** 'Turismo en el mundo rural: Una mirada desde la soberanía alimentaria' es el título de un taller gratuito que se va a celebrar en Azuqueca los días 14 y 15 de noviembre, en el marco de las acciones de sensibilización en materia de cooperación financiadas por el Ayuntamiento de Azuqueca. Las plazas son limitadas y las personas interesadas pueden inscribirse a través del correo [clm@xarxaconsum.net](mailto:clm@xarxaconsum.net). "El taller lo organiza la Red de Consumo Solidario, el Foro Turismo Responsable y la ONGD azudense DiDeSUR", explica la concejala de Cooperación al Desarrollo, Sandra Yagüe, que ha explicado que el objetivo es "crear un espacio para el debate sobre la relación entre turismo y desarrollo, así como de los impactos de este fenómeno en el mundo rural y campesino".



**Jornada de trabajo sobre cooperación.**– Una treintena de organizaciones locales y provinciales, además de integrantes del Consejo Local de Cooperación, participaron el 18 de octubre en la jornada de trabajo sobre cooperación organizada por el Ayuntamiento de Azuqueca, la Universidad de Alcalá y la 'Plataforma 2015 y más' que se celebró en el Centro de Ocio. La concejala de Cooperación al Desarrollo, Sandra Yagüe, explicaba al término del encuentro que "el objetivo era reflexionar sobre nuevos modelos de cooperación descentralizada". Además, Incidem y Adiman presentaron algunos casos y experiencias conjuntas con el Ayuntamiento azudense. "También se celebró un taller de trabajo donde las organizaciones lanzaron propuestas para mejorar y fortalecer las políticas de Cooperación de Azuqueca, aunque reconocieron que este Ayuntamiento ha mantenido siempre un fuerte compromiso con la Cooperación", añadió Yagüe. "Las conclusiones se recogerán en un documento que servirá de referencia para establecer el programa marco de Cooperación al Desarrollo en el municipio".

**Daño cerebral sobrevenido.**– La Asociación de Daño Cerebral Sobrevenido (ADACE) celebró varias actividades con motivo del día de esta enfermedad. El 24 de octubre, se instaló una mesa informativa junto al Centro de Especialidades de Azuqueca.





Actividades

**Técnicas de búsqueda de empleo por internet.**– Del 3 al 7 de noviembre se va a desarrollar en el Centro de la Mujer de Azuqueca de Henares un taller de ‘Técnicas de búsqueda de empleo por internet’, dirigido a mujeres desempleadas en búsqueda activa de empleo, con poca experiencia en internet. Más información, en el Centro de la Mujer (número 4 de la calle Peña de Francia; teléfono 949 27 73 46).

**‘En busca del empleo perdido’.**– Entre los días 10 y 14 de noviembre, se celebrará en Azuqueca el taller ‘En busca del empleo perdido’, organizado por el Centro de la Mujer e impartido por David Delgado, *coach* facilitador de cambio profesional “Este taller –explica la concejala de Igualdad, Sandra Yagüe–, es complementario del que se centra en la búsqueda de empleo por internet y se dirige a mujeres desempleadas que estén buscando empleo”. Las inscripciones se pueden formalizar en el Centro de la Mujer.

**Charla ‘Igualdad y derecho privado’.**– El Centro de la Mujer ha organizado la charla-coloquio ‘Igualdad y derecho privado’, que se celebrará el 13 de noviembre, a las 11 horas, en el Centro de Ocio Río Henares. En la sesión, impartida por el abogado del Centro de la Mujer, se abordarán asuntos como el derecho de visitas de los abuelos/as con nietos/as, la vivienda, o las sucesiones, desde un enfoque de género. Con el fin de resolver el mayor número de dudas o consultas el grupo será reducido (en torno a una docena de personas). Inscripciones, en el propio Centro de Ocio Río Henares o en el Centro de la Mujer

Una exposición, un manifiesto, una proyección de cortos y una concentración, en el programa del Día Contra la Violencia de Género

La violencia sexual en la pareja centra los actos del 25N

Los actos conmemorativos del 25 de Noviembre en Azuqueca este año se centran en un tipo concreto de violencia de género: la violencia sexual dentro de la pareja. La concejala de Igualdad, Sandra Yagüe, ha explicado que “probablemente por pudor, ésta es una de las formas de violencia de género más invisibilizadas y normalizadas; socialmente, se habla de las agresiones por parte de desconocidos, pero apenas se aborda la violencia sexual en el seno de algunas parejas”. Con motivo de esta fecha, el Ayuntamiento lanza una campaña institucional bajo el lema “No es No” con la que se pretende combatir estos comportamientos.

“Violencia sexual dentro de la pareja es cualquier acto de coacción que obliga

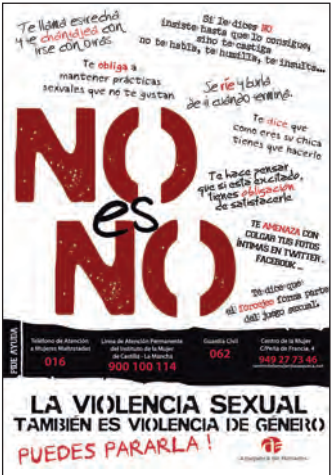

Cartel de la campaña

a una mujer a realizar prácticas sexuales en contra de su voluntad”, explica Yagüe, quien señala que el mensaje de la campaña es que “si una mujer dice ‘no’ a cualquier práctica o contacto sexual, significa ‘no’, que no forma parte del

juego sexual; además, no respetar el derecho de la mujer a decidir cuando, como y con quien quiere compartir su sexualidad es cometer un delito”.

Yagüe ha alertado sobre la incidencia de estos comportamientos en las parejas más jóvenes y sobre las graves secuelas que la violencia sexual deja en las mujeres que la padecen.

La responsable municipal de Igualdad ha recordado que desde el Centro de la Mujer “se acompaña a las mujeres víctimas de este tipo de violencia en su proceso de recuperación y empoderamiento”, por lo que ha animado a quienes estén sufriendo una situación de este tipo a que acudan a este servicio, ubicado en el número 4 de la calle Peña de Francia (teléfono 949 27 73 46).

PROGRAMA DE ACTIVIDADES DEL 25 N

**Del 18 al 29 de noviembre**, en el recibidor de la Casa de la Cultura  
**Exposición: ‘Ilustradoras contra la violencia de género’.** Trabajos de diez ilustradoras alcarreñas sobre la violencia de género. Artistas participantes: Vicky Vinuesa, Candelariapintada, Sol Casas, Patricia Dubreuil, Irene Burgos, Ana Ongil, Marian Calvo, Pilar Prieto, Pilar Vicente de Foronda, Ángela Carrasco

**Martes 25 de noviembre, Día Internacional contra la violencia de género.** en el salón de actos de la Casa de la Cultura. Entrada libre:

17:30 horas: Lectura de manifiesto, por parte del alcalde de Azuqueca de Henares, Pablo Bellido. Presentación por parte de la concejala de Igualdad, Sandra Yagüe, de la campaña para la sensibilización contra la

violencia sexual hacia las mujeres ‘No es No’.

18 horas. **Proyección de los cortometrajes del concurso contra la violencia sexual hacia las mujeres** en el que participan alumnos de 4º de ESO de los institutos de Azuqueca. Tras la proyección, se entregarán los premios del concurso.

19 horas: **Espectáculo coreográfico realizado por las gimnastas de la Escuela Municipal de Azuqueca de Henares.** Representarán una exhibición contra la violencia machista titulada ‘016’.

**Miércoles 26 de noviembre**, a las 17,30 horas, en el parque de La Ermita (junto al monumento), concentración de condena de los actos de violencia machista.

“No es No. La violencia sexual también es violencia de género”

TELÉFONOS DE INTERÉS

016: Línea gratuita 24 h.  
900 100 114: Teléfono de emergencia gratuito 24 h.  
949 27 73 46: Centro de la Mujer

# Espiga de Oro

El alcalde azudense, “especialmente orgulloso” por mantener un evento cultural “de gran calidad que acerca la escena a todos”

## Teatro que “conmueve y remueve conciencias” en la XXXI Espiga de Oro

La Muestra Nacional de Teatro Espiga de Oro vuelve a su cita con los espectadores azudenses en el mes de noviembre, como lo viene haciendo en los últimos 30 años. Por el escenario de la Casa de la Cultura pasarán entre el 8 y el 29 de noviembre, cuatro espectáculos que pretenden acercar a los espectadores “una muestra de todos los géneros: drama, comedia, teatro clásico y teatro contemporáneo”, según destacaba el alcalde azudense, Pablo Bellido, durante la presentación de este evento cultural impulsado por el Ayuntamiento de Azuqueca.

El regidor se mostraba “especialmente orgulloso” por haber podido mantener una cita “de gran calidad, que acerca el teatro de distintos géneros a los espectadores azudenses a precios asequibles y que pervive, pese a las dificultades económicas de los últimos años”.

“La programación de La Espiga apela a los sentimientos y hace pensar; conmueve y remueve conciencias”, dijo el alcalde que destacó la incorporación en esta edición de la Escuela de Espectadores, a través de las denominadas ‘actividades complementarias’ (más

información, en página 17). La Escuela se fija como objetivo facilitar el intercambio entre los espectadores y los profesionales de la escena, y dotar de más recursos al público. Esta escuela nace de la colaboración entre el Ayuntamiento y la Asociación de Amigos del Moderno y ofrecerá sesiones gratuitas los días 5 y 12 de noviembre, de 18:30 a 20:30 horas (inscripciones en la Casa de la Cultura).

Por su parte, la concejala de Cultura, Sandra Yagüe, aseguraba que la muestra es “un referente teatral de la máxima importancia a nivel nacional, un festival para todos los gustos y edades, con espectáculos que invitan a la reflexión”. La edil agradecía su trabajo a la comisión de teatro, encargada de confeccionar el programa y cifraba el presupuesto de la Muestra en 18.000 euros.

La Espiga comienza oficialmente el 8 de noviembre con ‘Splash’ de Yllana y se cerrará el día 29 con una muy especial versión de ‘La casa de Bernarda Alba’ a la que dará vida un grupo de mujeres sin alfabetizar procedentes de un poblado sevillano.



Arriba, cartel de la Muestra. Debajo, el alcalde y la concejala de Cultura, durante la presentación de esta edición de la Espiga de Oro

## PROGRAMACIÓN DE LA XXXI MUESTRA

**Sábado 8 de noviembre, 20 h.**  
**¡Splash! (Yllana)**

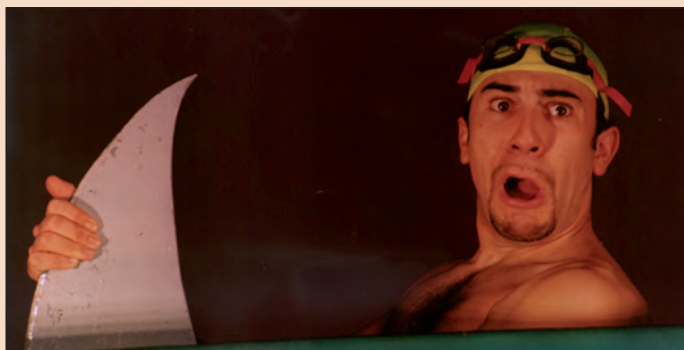

**¡Splash!** es una comedia de teatro gestual y pantomima a la que dan vida tres actores de Yllana. Se ponen en la piel de tres marineros que, a lo largo del espectáculo, se enfrentan a distintas situaciones, desde la práctica del surf entre tiburones al remo en galeones o las tempestades marinas. Una sencilla escenografía, la música y los juegos de luces son, junto al trabajo gestual de los actores, los pilares de este divertido montaje.

**Sábado 15 de noviembre, 20 h.**  
**La mudanza (Perigallo Teatro)**

**La Mudanza** es una obra de Celia Nadal y Javier Manzanera que se fija en una misma situación en dos momentos de crisis económica: el año 1961, cuando un matrimonio español tiene que emigrar a Alemania para poder pagar su casa y 50 años más tarde, cuando la nieta de esa pareja y su marido tienen que rehipotecar su vivienda. Estas situaciones desesperadas se plantean no obstante en **La mudanza** en clave de comedia.





# Espiga de Oro

## Actividades complementarias

**Pasacalles 'El Gran Elefante', de Globus Clown.**— Una gran escultura realizada con globos se paseará por las calles de Azuqueca hasta llegar a la Casa de la Cultura como prólogo de la XXXI Muestra Nacional de Teatro Espiga de Oro, el viernes 7 de noviembre. Lugar de salida: parque de La Ermita, a las 18 horas.

**Escuela de espectadores.**— La Escuela de Espectadores de Amigos del Moderno ofrecerá sesiones gratuitas en Azuqueca los días 5 y 12 de noviembre, de 18,30 a 20,30 horas. Se pretende facilitar el encuentro entre artistas y público y ofrecer herramientas útiles para los espectadores. Inscripciones, en la Casa de la Cultura.

**Máscaras gastronómicas surrealistas.**— Exposición de trabajos de alumnos de los talleres municipales de Pintura y Escultura y del Grado de Diseño de la Facultad de Bellas Artes de Madrid, inspirados en las pinturas de Arcimboldo. Inauguración: 6 de noviembre, a las 18 horas, en la sala de exposiciones de la Casa de la Cultura. Visitas: del 6 al 20 de noviembre

**Intervenciones artísticas.**— Del 8 al 25 de noviembre, la plaza del General Vives, el bulevar de las Acacias y otros espacios municipio acogerán 'intervenciones artísticas' con el teatro como temática principal. El 8 de noviembre, a las 18 horas, se hará un recorrido guiado desde la Casa de la Cultura. Habrá un premio del público.

## Conferencia teatralizada

'Tres genios y un cómico: una mirada a los clásicos' es el título de la conferencia teatralizada que impartirá José María Sanz Malo, experto en interpretación, montaje y enseñanza del teatro el día 28 de noviembre en el Salón de Actos de la Casa de la Cultura, a las 18 horas. La actividad está coordinada por las bibliotecas de Azuqueca de Henares, Brihuega, Cabanillas del Campo, El Casar, Fontanar, Humanes, Marchamalo y Yunquera de Henares.

## Información práctica

—Todas las funciones comienzan a las 20 horas en el Salón de Actos de la Casa de la Cultura.

—Precio de la entrada: 8,25 euros (titulares de tarjeta ciudadana), 9,95 euros (no titulares de tarjeta ciudadana).

—Precio abonos: 25 euros (titulares de tarjeta ciudadana), 30 euros (no titulares de tarjeta ciudadana). Se pondrán a la venta 100 abonos que se podrán adquirir los días 30 y 31 de octubre, de 10 a 13 horas y de 17 a 21 horas, en la taquilla de la Casa de la Cultura.

—La venta de entradas se realizará una hora y media antes del comienzo de cada función en la conserjería del Centro Cultural, en cajeros habilitados y página web municipal.

—Las entradas son numeradas.

—Servicio de guardería.

—Una vez iniciada la representación, no se permitirá el acceso a la sala ni se devolverá el importe de la entrada.

## NACIONAL DE TEATRO ESPIGA DE ORO

**Sábado 22 de noviembre, 20 h.**

**Escriba aquí su nombre (Cuartoymitad Teatro)**



**Escriba su nombre aquí** pretende, a través de interrogantes, que los espectadores se cuestionen el mundo en el que vivimos, para abrir posibilidades de cambio. Cinco actores, con amplia experiencia en los escenarios, partieron de ejercicios e improvisaciones para ir dando forma a las distintas escenas, trasladadas después a un texto. A través del humor y el juego se replantean instituciones y situaciones de la vida cotidiana, a través de las distintas escenas que se van sucediendo.

**Sábado 29 de noviembre, 20 h.**

**La casa de Bernarda Alba (TNT-El Vacíe)**

A esta 'casa de Bernarda Alba' le dan vida un grupo de mujeres gitanas sin alfabetizar que, por vez primera, se suben sobre un escenario. Este proyecto surge del Programa Imarginario del Centro Internacional de Investigación TNT y dentro de éste con el proyecto con El Vacíe, el asentamiento chabolista más antiguo de Europa, ubicado muy cerca de TNT, en Sevilla.



Además de la XXXI Muestra Nacional de teatro Espiga de Oro

## Expoafna y el concierto de Santa Cecilia completan la agenda cultural de noviembre

La Muestra Nacional de Teatro Espiga de Oro (más información, en páginas 16 y 17) protagoniza la agenda cultural de Azuquema en el mes de noviembre, pero la oferta se completa con otras propuestas. Por un lado, del 24 al 28 de noviembre, se puede visitar la decimocuarta Expoafna, la muestra anual de la Asociación de Filatelia y Numismática de Azuquema.

Esta edición se ha dedicado al Aula Apícola Municipal y se compone de un total de dieciséis paneles dedicados al mundo de las abejas, a las flores, las setas y al respeto a la naturaleza. Además, se podrá ver una colección de 70 cuadros sobre la historia apícola en la filatelia. La exposición se inaugurará el lunes 24, a las 19 horas. En esta primera jornada, Correos instalará de 17 a 21 horas una estafeta en la que estará disponible el mata-

sellos conmemorativo de esta edición de Expoafna.

Por otra parte, la Banda de Música de Azuquema ofrece el domingo 23 de noviembre un concierto para rendir homenaje a Santa Cecilia, patrona de los músicos. El concierto comienza a las 18 horas y la entrada es gratuita.

### Avance de diciembre

Por otra parte, con motivo del Día Internacional de las Personas con Discapacidad, el miércoles 3 de diciembre, a las 18:30 horas, la compañía 300 Alas Blancas Creaciones sube al escenario de la Casa de la Cultura la obra 'Sie7e pétalos', dirigido a un público infantil y familiar. El precio de las entradas es de 4 euros, excepto para los miembros de las asociaciones ADA, AERFA y Caminando, que abonarán 2 euros.



Un momento de la presentación del nuevo club de lectura

**Dirigido a personas con discapacidad intelectual**

## El Club de Lectura Fácil se estrena con 'La Odisea'

El 31 de octubre, se celebró la primera reunión del Club de Lectura Fácil de la Biblioteca Municipal Almudena Grandes. El grupo, compuesto por siete jóvenes de la Asociación de padres y madres de personas con discapacidad de Azuquema (ADA) y una coordinadora voluntaria, mantendrá reuniones semanales, de 17 a 18 horas, para comentar, inicialmente, el poema épico 'La Odisea' de Homero.

Azuquema es el primer municipio de Guadalajara que cuenta con un club de estas características y en el que colaboran el Ayuntamiento, ADA y la Federación de asociaciones de personas con discapacidad intelectual (FEAPS CLM). Durante su presentación, el alcalde, Pablo Bellido, aseguró que programas de este tipo son propios "de una sociedad que se dice moderna, progresista y avanzada". "Es algo que nos hace mejores, y que responde al objetivo de que todas las personas, independientemente de sus capacidades, sean lectoras y disfruten de los libros,

para crecer y desarrollarse", afirmó el alcalde, que resaltó que con proyectos de este tipo "se garantiza la igualdad de todos los ciudadanos".

La concejala de Cultura, Sandra Yagüe, recordó que "la Biblioteca cuenta con siete clubes más: cuatro de novela para adultos, uno en inglés, otro de cine y literatura y uno más para jóvenes" y destacó las ventajas de la lectura colectiva porque "permite descubrir detalles nuevos o enfoques diferentes".

Por su parte, el gerente de FEAPS, Daniel Collado, agradeció el apoyo del Ayuntamiento para hacer realidad y explicó que FEAPS empezó a impulsar la creación de este tipo de clubes de lectura en el año 2006 y ya suman doce. La presidenta de ADA, Soledad Guerrero, reivindicó que las personas con discapacidad intelectual tengan garantizado, entre otros derechos, también el acceso a la lectura y destacó que de manera añadida a la lectura, este club reforzará los lazos sociales de los participantes.



### Fotografías ganadoras del concurso 'Desfile de Carrozas'

La exposición que recoge las obras presentadas al concurso fotográfico 'Desfile de Carrozas', que organizan desde hace siete años el Ayuntamiento de Azuquema de Henares y la empresa Isover Saint Gobain, se podrá visitar en el Centro de Ocio Río Henares entre los días 10 y 22 de noviembre. La imagen ganadora de la edición de este año ha sido 'El cine es lo que surge entre la vida y el arte', de Belén Sánchez Ortega (sobre estas líneas). El segundo premio del concurso ha sido para Luis Mariano Vacas Torres por 'Su santidad el Papa de Roma en Azuquema' y el tercero, para Ana Belén Jiménez Blázquez por 'Azuquema, donde habitan los monstruos'. Al cierre de esta revista, la inauguración se había fijado para el 10 de noviembre, a las 19 horas, momento en el que se entregarán los premios a los ganadores.

## Breve

**Korazón Crudo prepara nuevo disco.**— *Soul Survivor* es el tercer trabajo de larga duración del artista azudense Korazón Crudo (Sergio Rojas) y que se compone de una quincena de cortes con la producción musical, grabación y mezcla de Yves Sr Tcee (VKR). En palabras del propio artista, este disco se compone de "letras maduras escritas desde tan adentro que duelen las entrañas, *beats* con influencia *soul* para supervivientes de alma, *b-boys* con voz amantes del *hip hop*". Más información y para colaborar en el proyecto, en [www.verkami.com/projects/9955-soul-survivor-korazon-crudo](http://www.verkami.com/projects/9955-soul-survivor-korazon-crudo).



Por el programa 'LecturaArte'

## Mención especial para la Biblioteca azudense en los premios María Moliner

El proyecto 'LecturaArte: el sabor de la lectura y otros placeres', que desarrolló la Biblioteca Municipal Almudena Grandes entre los meses de febrero y mayo, ha recibido una mención especial en la XVI Campaña de Animación a la Lectura María Moliner que convocan el Ministerio de Educación, Cultura y Deporte, la Federación Española de Municipios y Provincias (FEMP) y la Fundación Coca-Cola.

Tras conocer este reconocimiento, la concejala de Cultura, Sandra Yagüe, destacaba "el fuerte compromiso del Ayuntamiento por acercar los libros a la población en general y, en especial, a los menores". "Este premio -valora la edil- supone un reconocimiento a ese compromiso, pero, sobre todo, al trabajo e implicación de la Biblioteca Municipal y su

equipo de profesionales que, encabezado por la directora Eva Ortiz, programa e impulsa un gran número de actividades en el marco de la animación a la lectura". En el LecturaArte participaron más de 3.800 personas en un programa que incluía actividades culturales, lúdicas y formativas realizadas: quince encuentros con escritores de literatura infantil, juvenil y de adultos, además de cine, teatro, un recital poético, conferencias, talleres y exposiciones.

La mención especial a la Biblioteca azudense corresponde a la categoría de municipios de 20.001 a 50.000 habitantes y está dotado con 12.000 euros. Además, como 'LecturaArte' fue uno de los 300 proyectos seleccionados (se presentaron un total de 608), recibirá un lote de 180 títulos.

### Se inician los programas de animación lectora de la Casita de los Cuentos

En noviembre, empiezan a funcionar los tres programas de animación lectora que se van a desarrollar en la Casita de los Cuentos Eva Ortiz (en el parque de La Constitución):

– **Nuevos alimentos para bebés:** para padres y madres de niños de menos de seis meses o que estén esperando un bebé. El 5 de noviembre, empiezan las sesiones semanales.

– **Yo cuento, tu cuentas:** dirigido a los centros escolares.

– **Red de lectores 'Libro y manta':** club de lectura para fomentar el hábito lector en familia, dirigido a madres y padres.

Más información, en la Biblioteca (949 34 84 61 y [biblioteca@azuqueca.net](mailto:biblioteca@azuqueca.net)).

## Breves

**Una merienda de cuentos.**– El martes 11 noviembre, a las 17 horas, se celebrará una nueva sesión del programa 'Una merienda de cuentos', dirigido a niños de 3 a 8 años. Esta temporada, la Casita de los Cuentos Eva Ortiz se ha convertido en su sede.

**Jueves de cuento.**– El Ayuntamiento retoma una iniciativa más de fomento de la narración y la lectura: los 'Jueves del cuento' para jóvenes y adultos. El jueves 13 de noviembre, a las 19 horas, se celebra la primera sesión, en la Casita de los Cuentos, con la participación del narrador Ignasi Potroni.

**Más Bicicuento.**– Tras una exitosa jornada el 21 de octubre en la que participaron un buen número de familias, el 18 de noviembre, a las 17 horas, se ha convocado una nueva jornada



Representantes de los distintos centros, junto al alcalde y la concejala de Cultura, en la presentación del programa

**Nuevo programa del Ayuntamiento, en colaboración con los centros educativos**

## El 'Pasaporte Cultural' acercará a los jóvenes de Azuqueca a las distintas artes

Los alrededor de mil alumnos que están cursando 3º y 4º de Secundaria o 1º de Bachillerato en Azuqueca podrán beneficiarse del proyecto municipal 'Pasaporte Cultural', con el que, según el alcalde, Pablo Bellido, "se invita a los estudiantes a que hagan un viaje por todas las artes culturales, sin moverse del municipio".

El Ayuntamiento, en coordinación con los centros educativos, lanzará distintas propuestas culturales -algunas de ellas exclusivas para los alumnos y otras abiertas al público en general- y los participantes en ellas obtendrán sellos que podrán ir incorporando a su 'Pasaporte cultural' personal, que les dará opción a obtener recompensas. Estas recompensas serán municipales (posibilidad de participar en talleres o en

distintas actividades o salidas culturales) y también académicas (bonificaciones en sus evaluaciones).

La concejala de Cultura, Sandra Yagüe, ha explicado que esta propuesta se ha planteado tras la experiencia positiva de los programas 'LecturaArte' y 'Collage Literario'. "Queremos que los jóvenes se impliquen en la actividad cultural".

Por su parte, la directora del IES Arcipreste de Hita, Montserrat Andrés, en representación de todos los centros, afirmaba que "hay aspectos que se quedan fuera de las aulas y que enriquecen la cultura de los alumnos" y destacaba la importancia de "aunar fuerzas para compensar la falta de recursos y para conseguir un objetivo común que redundará en una mejora para todos".

del Bicicuento. El recorrido comenzará, como es habitual, en el parque de La Constitución donde se contarán las primeras historias para continuar por el carril bici y haciendo paradas en los parques de La Quebradilla, Buero Vallejo y Los Almendros.

**Encuentros con Aberasturi y Cristina Morató.**– Andrés Aberasturi visitará Azuqueca el martes 11 de noviembre para participar en un encuentro con lectores, a las 18 horas. Ocho días más tarde, el 19 de noviembre, a las 18 horas, se ha programado la visita de la periodista y escritora Cristina Morató. Aprovechando estos actos, el alcalde, Pablo Bellido, les entregará sendas réplicas de las placas de las calles que llevan sus nombres en el municipio.

**Préstamo de libros electrónicos.**– Los usuarios de la biblioteca municipal Almudena Grandes pueden tomar en préstamo libros electrónicos, a través de un nuevo servicio puesto en marcha en octubre por la Red de Bibliotecas Públicas de Castilla-La Mancha. Las solicitudes de los libros se tramitan a través de <http://castilla-lamancha.ebiblio.es>.



# ENTREVISTA

*Juan Pablo Arias, voluntario de la Asamblea Local de Cruz Roja de Azuqueca de Henares que ha participado en varios proyectos internacionales*

## “Hay que trabajar y darlo todo, no pensando en ti, sino en la gente de allí”

Con el fin de luchar contra el brote de Ébola que azota, entre otros países, a Sierra Leona, Cruz Roja Española envió en agosto a la zona una Unidad de Respuesta a Emergencias especializada en Cuidados Básicos de Salud. Además de 12,5 toneladas de material para levantar un centro donde tratar este virus en la ciudad de Kenema, la organización desplazó doce delegados de Cruz Roja, entre ellos, Juan Pablo Arias, voluntario de la Asamblea Local de Azuqueca de Henares.



**Pregunta: ¿Qué situación se encontró en Sierra Leona?**

**Respuesta:** Muy diferente a la que se estaba viendo aquí. En Sierra Leona, la gente no sabía muy bien qué era el Ébola, no se tomaban las medidas oportunas y por eso la tasa de contagio era tan elevada. Era una situación más tranquila, sin tanta alarma social.

**P. ¿Cuál era su misión?**

**R.** Soy electromecánico de mantenimiento industrial y pertenezco como técnico a la Unidad de Respuesta ante Emergencias de Cruz Roja. La misión consistía, en un primer momento, en el replanteo y la construcción de la extensión del hospital regional de Kenema, pero el proyecto, incluso antes de salir de España, fue sufriendo modificaciones porque la realidad cambiaba constantemente. Según llegaban los estudios epidemiológicos y los datos de desplazamiento de personas, la misión se fue ampliando y al final, como la situación estaba fuera de control, se ocupó de la construcción de un pabellón para albergar un Centro de Tratamiento del Ébola.

**P. ¿Qué trabajo desempeñó?**

**R.** Cruz Roja desplazó la unidad de Cuidados Básicos de

Salud, en la que, además del equipo médico de sanitarios y enfermeros, hay una parte técnica a la que pertenezco porque, como cualquier otra infraestructura, este centro necesitaba un mantenimiento y una construcción de la que nos ocupamos los técnicos.

**P. También ha participado en acciones humanitarias en Pakistán, Chile, Mozambique y Haití, ¿qué hizo?**

**R.** En todos los casos, la base es la misma. Cruz Roja tiene varias unidades: Cuidados Básicos de Salud, Agua y Saneamiento, Saneamiento Masivo, Telecomunicaciones, Logística y *Relief* (Distribuciones). Según tu perfil personal o profesional, accedes a una u otra y la formación específica que imparte durante una semana Cruz Roja se centra en el comportamiento en misión y en los protocolos.

Básicamente, con las grandes distancias que separan un país de otro, la misión siempre es la misma. Por ejemplo, en la Unidad de Cuidados Básicos de Salud, el trabajo consiste en montar corriendo para prestar cuanto antes asistencia sanitaria. Comienzas instalando una tienda de campaña y das facilidades para que los médicos comiencen a atender y, según pasan las horas, vas creciendo y dando más asistencia.

### Un Centro de Tratamiento del Ébola en Sierra Leona

Juan Pablo Arias, voluntario de la Asamblea Local de Cruz Roja de Azuqueca, estuvo en Sierra Leona del 4 al 16 de agosto como técnico de la Unidad de Respuesta ante Emergencias enviada al país africano para construir un Centro de Tratamiento del Ébola. El azudense explica que “los primeros días suelen ser más duros porque hay que negociar con las autoridades el emplazamiento y, una vez elegido, los propietarios tienen que ceder o donar el terreno para, a continuación, empezar a diseñar y planificar”. “En este caso, también tuvimos que formarnos con Médicos Sin Fronteras y la Organización Mundial de la Salud porque nadie tenía experiencia previa con el Ébola”, añade. Para levantar este edificio, Cruz Roja ha contratado a un centenar de personas. “Uno de los objetivos básicos de la cooperación internacional cuando hay un desastre es dinamizar y fortalecer la localidad, por ejemplo, en este caso, inyectando dinero para



Evolución de la construcción del centro



construir un hospital y contratar a la gente necesaria; es otra forma de ayudar”, detalla.





# ENTREVISTA

En el caso de Haití, acudí en una misión de postemergencia tras el terremoto, el brote de cólera y el huracán de 2010, para revisar y formar a la sociedad nacional. Después de la emergencia, el material se dona a la sociedad nacional o a cualquier otra ONG de reconocido prestigio y es necesario enseñar a la gente que recibe el material para que en la siguiente ocasión sean autosuficientes.

## P. ¿Cómo se movilizan estas unidades?

R. Salvando las distancias, funciona como una bolsa de trabajo. Más de 500 personas de toda España forman parte de estas unidades. Yo pertenezco a tres: Cuidados Básicos de Salud, Agua y Saneamiento, y Saneamiento Masivo. Los equipos se conforman en función de la disponibilidad de cada persona e incluyen especialistas variados, que, como máximo, pueden pasar un mes en el terreno porque el trabajo de emergencia es muy duro.

## P. En todos estos viajes, ¿no sintió cierta inquietud?

R. Sí, de lo contrario, eres un inconsciente, pero juegas con una información muy exacta, sabemos dónde y cómo nos metemos. Cuando decía que viajaba a Sierra Leona, me decían que estaba loco, pero entendía que si había acudido a terremotos y a inundaciones, en el caso del brote de Ébola, que es más complicado y largo en el tiempo, tenía que ir. Ésa es la esencia de la cooperación porque, si todo el mundo da un paso atrás, al final nadie lo hace y eso no puede ser.

## P. Al margen de estas misiones, ¿cuál es su actividad cotidiana en Cruz Roja?

R. Esto si te gusta, vas creciendo. Empecé cubriendo actos y eventos en Azuqueca. Pasé de ir en la ambulancia a ser vicepresidente de Cruz Roja Juventud y a coordinar equipos de emergencia en Guadalajara y, después, en Castilla-La Mancha. El equipo regional de emergencia está precisamente en Azuqueca y ha dado cobertura a incendios o al atentado en la T4, entre otros. Después,

llegué a cooperación internacional. En la actualidad, ofrezco apoyo técnico para vehículos e infraestructuras. Montar un hospital de campaña es igual en Mozambique que en los conciertos de Azuqueca o en un incendio en la sierra. También participo en preventivos, por ejemplo, en los toros de las fiestas, e imparto charlas.

## P. ¿Cuándo se incorporó a la Asamblea Local?

R. Llegué de rebote a los 19 años. Mis amigos eran objetos e hicieron la prestación en Cruz Roja y, aunque por mi altura me libré de la *mili*, me hice voluntario para seguir juntos. Ellos se fueron y yo me quedé. Me gustó el ambiente, conocí a gente con la que tuve muy buena sintonía e hice nuevos amigos. Todo es hacer una actividad voluntaria que te gusta y que te llena.

## P. ¿Se ha planteado dejarlo alguna vez?

R. Sí, muchas veces. Cuando estaba en el terremoto de Chile, mi mujer estaba embarazada y pensaba que sería mi última salida para poder dedicarme a mi familia. Dejé caducar el pasaporte y las vacunas para tener una excusa, pero luego te llaman, te dicen que necesitan a alguien con experiencia en Haití que revise y forme a los voluntarios, y, en

48 horas, te sacas el pasaporte, te vacunas y te vas. Todo depende del contexto. Seguía en contacto porque me gusta. Todos los años hay un reciclaje y participo en las formaciones de los aspirantes a las unidades de respuesta ante emergencias. Al final, tú decides y, a veces, puedes ir o no.

## P. ¿Qué momentos, buenos o malos, guarda?

R. Lo malo pasa. Cuando te juntas con los amigos y compañeros que han vivido contigo esas experiencias, lo malo se pone aparte y solo te quedas con lo bueno. Hay malos momentos: hambre, sueño, frío... Las situaciones de emergencia son así y hay que sacar el trabajo sí o sí. Guardo un especial recuerdo de mi compañero Eduardo Agüí, con quien estuve en Haití. Cuando finalizamos la misión, yo volví a España y Eduardo enlazó con otra emergencia en Mauritania, donde murió al día siguiente de llegar de un infarto al corazón. Me impresionó mucho.

También recuerdo con emoción nuestra llegada a Chile tras el terremoto de 2010. Desembarcamos 30 voluntarios de Cruz Roja Española de un avión comercial en el aeropuerto de Santiago de Chile. Nos abrieron las puertas y la gente que estaba esperando la llegada de



Pablo Arias, en una misión de Cruz Roja en Mozambique

sus familiares que viajaban con nosotros en el *Boeing* de 400 personas nos hicieron un pasillo, nos empezaron a aplaudir y a dar las gracias. Se nos saltaban las lágrimas. Siempre sabemos a lo que vamos: hay que trabajar y darlo todo, no pensando en ti, sino en la gente de allí.

## P. ¿Qué consejo daría a quienes se animen a colaborar con Cruz Roja?

R. Todo depende de las ganas de ayudar, de que te guste y de encontrar donde encajas. Mi actividad es de socorro y emergencias en misiones internacionales, pero la rama de actividades que abarca la Asamblea Local de Azuqueca es muy amplia.

Por otra parte, estos despliegues cuestan mucho dinero. Cruz Roja paga el envío del material y la contratación del personal necesario con su propio fondo de emergencia. Este dinero es importantísimo porque si se gasta, mañana va a pasar otra cosa y no se va a poder ayudar. Ese fondo se gestiona con la confianza de que comunidades, ayuntamientos, comunidades y localidades harán una aportación. No esperamos a tener dinero para echar a andar, sino que lo pagamos con el dinero de los socios y, luego, ya lo recuperaremos para comprar nuevo material. Si no, sería imposible una ayuda temprana. Para ayudar, hay muchos canales: hacerse socio, el Día de la Banderita, a través de la página web [www.cruzroja.es](http://www.cruzroja.es) o el teléfono 902 22 22 92.

## La Asamblea Local de Cruz Roja, "una potencia en emergencias"

"Azuqueca cuenta con una Asamblea Local de Cruz Roja que es una potencia en emergencias y que está formada por muchos y buenos voluntarios", afirma Juan Pablo Arias. La agrupación trabaja en siete grandes áreas (comunicación, formación, intervención social, juventud, medio ambiente, socorro y emergencias, y voluntariado y participación) y desarrolla más de treinta programas que abarcan desde la intervención familiar a la teleasistencia, la educación para la salud, el transporte sociosanitario o la sensibilización.

La agrupación también impulsa acciones puntuales. En el caso del brote del Ébola, Nuria Muñoz, arquitecta y voluntaria de Cruz Roja, participa en el proyecto para construir en Majadahonda (Madrid) una réplica del centro de tratamiento levantado por Cruz Roja en Sierra Leona para tratar este virus. "Ahora, solo Ginebra dispone de instalaciones para impartir el curso que deben completar las personas que viajan en las misiones contra el Ébola y el hospital de Majadahonda permitirá reforzar estas acciones formativas en Europa", explica Arias. Además, voluntarios azudenses se han ocupado del traslado de cooperantes que llegaban a Madrid tras completar su misión en Sierra Leona.



## Con la plantación de especies autóctonas Una treintena de voluntarios ayudan a recuperar una zona incendiada junto al río Henares

El Ayuntamiento de Azuqueca organizó el 25 de octubre una salida de campo para plantar especies autóctonas en la ribera del río Henares. El concejal de Desarrollo Sostenible, José Luis Blanco, recuerda que “en esta zona ya se llevó a cabo una plantación en octubre del año pasado, pero en mayo se produjo un incendio y ha sido necesario volver a actuar para facilitar su recuperación”.

La actividad reunió a una treintena de voluntarios que se ocuparon de repartir en la zona afectada 200 plantas

típicas, en concreto, chopos, fresnos, sauces, rosal silvestre y espinos albar. “Como agradecimiento a su labor desinteresada, los participantes recibieron una bolsa de picnic con productos ecológicos, de kilómetro 0 y comercio justo”, señala el edil.

La actividad, en la que colabora la asociación Heliconia, forma parte del proyecto ‘RestaurAcción Tajo’ que impulsa la Fundación Biodiversidad a través de su programa ‘Playas, ríos, voluntariado y custodia del territorio’.

## Breves

**Azuqueca, sede de la próxima asamblea anual de la Asociación Española de Apicultores.**— La Asociación Española de Apicultores ha acordado que Azuqueca de Henares, municipio donde este colectivo tiene establecida su sede social, acoja el 31 de enero de 2015 la celebración de su asamblea anual, así como las terceras Jornadas de Apicultura que organiza la asociación.

**Tercera fase del equipamiento integrado.**— Hasta el 19 de noviembre, permanece abierto el plazo para la presentación de propuestas al procedimiento de licitación de las obras de la zona lúdica que se enmarcan en la tercera fase del equipamiento integrado. El presupuesto base asciende a 562.107,37 euros. Por otra parte, hasta el 10 de noviembre se admiten ofertas para el suministro de una bolera de cuatro pistas en el citado equipamiento por un importe inicial de 133.100 euros. Más información en la web municipal [www.azuqueca.es](http://www.azuqueca.es), en la sección de Perfil de Contratante.

**Charla sobre las aves de la Reserva.**— El Centro de Ocio acogió el 10 de octubre una charla que impartió Manuel Andrés-Moreno, director de *Western Palearctic Birds*, bajo el título ‘Lo que nos están contando las aves de la Reserva de Azuqueca’. Con esta actividad, Azuqueca de Henares se sumó a los actos conmemorativos del Día Mundial de las Aves, que se celebró el primer fin de semana de octubre.



Azuqueca de Henares

## ANUNCIO DE EXPOSICIÓN PÚBLICA Y COBRANZA

Por Resolución de la Segunda Tenencia de Alcaldía, según el detalle que se indica, se han aprobado los siguientes padrones de recibos:

Tributos (ejercicio)	Período de pago
Precio público servicio de ayuda a domicilio (agosto 2014)	Del 5/11/2014 al 5/1/2015
Tasa suministro agua (2º cuatrimestre)	Del 20/10 al 22/12/2014

Dichos padrones estarán expuestos al público en la Sección de Rentas y Exacciones de este Ayuntamiento para el examen y reclamaciones por parte de los legítimamente interesados, por periodo de quince días hábiles a contar del día siguiente al de la publicación del presente anuncio en el Boletín Oficial de la Provincia.

### LUGAR DE PAGO Y DUPLICADOS:

Los pagos se pueden efectuar en cualquiera de las oficinas de todo el territorio nacional de las entidades financieras colaboradoras (bancos y cajas de ahorro), para lo cual será imprescindible la presentación del documento de pago. Los contribuyentes que no reciban los documentos de cobro o los hayan extraviado, podrán obtener un duplicado en las oficinas de LA CAIXA (entidad gestora de la recaudación municipal).

Se informa a los contribuyentes que las entidades colaboradoras no podrán poner restricciones de días ni horarios al cobro de los tributos municipales, estando obligados a efectuar el cobro cualquier día de la semana en horario de apertura de la

oficina (los carteles limitativos de horario de cobro no se refieren al Ayuntamiento sino a otras entidades).

Se recuerda la conveniencia de domiciliar el pago de los tributos, con el fin de evitar retrasos y posibles recargos tributarios, puesto que transcurrido el plazo de ingreso en periodo voluntario se exigirán las deudas por el procedimiento de apremio, produciéndose recargos de hasta un 20 por ciento.

Asimismo se informa que en la página [www.azuqueca.es](http://www.azuqueca.es) existe más información a disposición de los contribuyentes.

### RECURSOS:

A. Recurso de Reposición: ante el Sr. Alcalde, en el plazo de un mes, a partir del día siguiente al de finalización de la exposición pública del presente anuncio.

B. Recurso Contencioso-Administrativo:

1. Denegación expresa del Recurso de Reposición. Ante los Juzgados Contencioso-Administrativo de Guadalajara en el plazo de dos meses a contar desde el día siguiente al recibo de la notificación de la desestimación del recurso de reposición.

2. Denegación presunta (silencio administrativo) del Recurso de Reposición: ante los Juzgados Contencioso-Administrativo de Guadalajara en el plazo de seis meses a contar desde el día siguiente a aquél en que el referido recurso de reposición ha de entenderse desestimado de forma presunta por silencio administrativo –este silencio se produce por el transcurso de un mes a contar desde el día siguiente a la interposición de dicho recurso de reposición sin que se haya notificado la resolución–. También se puede interponer cualquier otro que se estime conveniente.



Este curso hay dos novedades: técnicas de estudio e iniciación con sintetizadores

## Los talleres anuales de El Foro suman 67 inscritos

El curso 2014/2015 de los talleres municipales para jóvenes del Ayuntamiento de Azuqueca de Henares incorpora dos novedades. "A las clases de música y baile, este año se suman dos actividades que nos han propuesto los propios jóvenes: técnicas de estudio e iniciación con sintetizadores e informática musical", explica la concejala de Juventud, Sagrario Bravo. "Estas actividades pretenden dar respuesta a los gustos e inquietudes de nuestra

población juvenil y, por eso, siempre estamos dispuestos a escuchar sus sugerencias y atender sus demandas".

En el primer trimestre, que comenzó el 1 de octubre, se han inscrito 67 jóvenes. "El taller de *funky* es el que más demanda tiene, con una treintena de inscritos, y, de hecho, se ha habilitado un tercer grupo", detalla la edil. La oferta se completa con danza del vientre, guitarra, batería y las dos novedades ya mencionadas.



**Semana sobre la movilidad en Europa.**— Bajo el lema *Time to move?*, Azuqueca participó en la semana sobre la movilidad en Europa celebrada del 13 al 19 de octubre. Sesiones de promoción en los institutos (en la foto, en el IES Profesor Domínguez Ortiz), una jornada informativa y proyección de cortos fueron las propuestas desarrolladas en el municipio y a las que asistieron 85 jóvenes. "Fue una actividad en la que colaboraron los centros de la red *Eurodesk* como el de Azuqueca, el único en la provincia de Guadalajara", explica la edil de Juventud, Sagrario Bravo.

## Más actividades

**Ocioteca:** En el mes de noviembre, se centrará en la preparación de un concurso. La actividad es gratuita y se dirige a mayores de 12 años. Las sesiones se celebran de 17 a 19 horas, en El Foro.

- Jueves 6: ¿Qué sé hacer?
- Jueves 20: Lo terminamos
- Jueves 27: Me apunto al concurso '¡Atrápalo!'

Además, el viernes 28 de noviembre, a partir de las 17 horas, se celebrará el concurso '¡Atrápalo!', organizado por un grupo de jóvenes aficionados a los concursos de preguntas y respuestas y en el que se juega por parejas. Habrá premios para las dos parejas con mejores puntuaciones y sorteo de regalos para el resto de participantes. Inscripción, en la Ocioteca, el día 27, de 17 a 19 horas.

**Sala de Juegos:** Con billar, fútbolín, tenis de mesa, diana digital y juegos de mesas. También dispone de las consolas *Wii* y *Play Station*, que pueden reservar durante una hora grupos de jóvenes (entre cuatro y ocho).

Se impartirán en diciembre y la inscripción se abre el 3 de noviembre

## El Ayuntamiento oferta clases de costura y danza *Bollywood* para jóvenes

Arreglos básicos de costura y Danza *Bollywood* son los dos nuevos talleres monográficos que impulsa el Ayuntamiento de Azuqueca de Henares para jóvenes de 12 a 35 años con el fin de "dar respuesta a sus inquietudes y preferencias", explica la concejala del área, Sagrario Bravo.

El curso de costura se impartirá del 9 al 23 de diciembre, los martes y jueves, de 18 a 20 horas, en el Centro de Empresas. "Entre otros contenidos, se enseñará a coser botones, coger los bajos del pantalón o una falda, cambiar una cremallera o hacer un zurcido", avanza la edil. El precio es de 10 euros y la inscripción está abierta hasta el 3 de diciembre en la Oficina Municipal de Información Juvenil (OMIJ) de El Foro.

El taller de Danza *Bollywood* se desarrollará los días 10 y 12 de diciembre, de

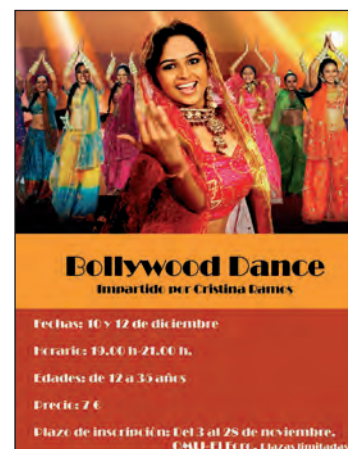

Cartel del monográfico de Danza *Bollywood*

19 a 21 horas. "Además de explicar en qué consiste este tipo de baile vinculado al cine de la India y practicar sus pasos, los participantes podrán crear una coreografía", explica Sagrario Bravo. La participación se puede formalizar hasta el 3 de diciembre en la OMIJ y el precio es de 7 euros.

## Propuestas deportivas

### Clases de tenis de mesa

A propuesta de los jóvenes que juegan a diario a tenis de mesa en la Sala de Juegos de El Foro, el Ayuntamiento de Azuqueca tiene previsto poner en marcha a partir del 7 de enero clases de tenis de mesa que impartirá un monitor experto. La actividad está abierta a jóvenes con diversidad funcional y contará con dos grupos de edad: de 12 a 17 años y de 18 a 35 años. El precio es de 30 euros por trimestre. Las personas interesadas pueden inscribirse del 10 de noviembre al 19 de diciembre en la Oficina Municipal de Información Juvenil (OMIJ) de El Foro.



### Torneo Juvenil de Fútbol Sala Navideño

Desde el 17 de noviembre y hasta el 15 de diciembre, la OMIJ mantiene abierto el plazo de inscripción en el Torneo Juvenil de Fútbol Sala Navideño, que se jugará los días 22 y 23 de diciembre. La competición cuenta con tres categorías (masculina, femenina y mixta) y dos franjas de edad: de 12 a 14 años y de 15 a 18 años. La cuota por equipo, que debe tener entre 5 y 8 participantes, es de 4 euros. Habrá premios para los finalistas, es decir, para el primer y el segundo clasificados.



# HUERTOS ECOSOCIALES

Junto al parque de La Quebradilla, el Ayuntamiento de Azuqueca de Henares ha habilitado una parcela para la puesta en marcha de huertos ecosociales. Este proyecto, que se incluye dentro de la Estrategia Municipal contra la Pobreza y la Exclusión Social, arrancó en junio con 25 personas, a las que en octubre se han sumado otras 33. El objetivo: ayudar a quienes más lo necesitan con la cesión de un terreno para el cultivo ecológico de productos agrícolas.



Vista general de la parcela habilitada por el Ayuntamiento de Azuqueca para el desarrollo del proyecto de huertos ecosociales

## Una apuesta por el autoempleo y la agricultura sostenible

“La prioridad de este Equipo de Gobierno son las personas y, por eso, decidimos dedicar más de un millón de euros del presupuesto municipal de 2014 para impulsar una Estrategia contra la Pobreza y la Exclusión Social que contempla diferentes medidas con las que ayudar a quienes peor lo están pasando como consecuencia de la crisis y el desempleo”, afirma el alcalde de Azuqueca de Henares, Pablo Bellido, quien enumera algunas de esas medidas: “el asesoramiento sobre las hipotecas con cláusulas suelo, servicio que ha atendido más de 200 casos; el Plan de Empleo, que ha permitido la contratación temporal de 195 personas, el programa de apoyo nutricional y refuerzo escolar, al que se sumó otro programa específico para adultos, o los huertos ecosociales, a los que han

accedido ya cerca de 60 vecinos y vecinas”.

En este sentido, el concejal de Cohesión Social e Integración, José Luis Escudero, aclara que “a diferencia de otras localidades donde los huertos tienen una finalidad lúdica y se orientan a personas mayores o jubiladas, en Azuqueca tienen un marcado carácter social y ecológico, como su propio nombre indica, porque se pretende ayudar a quienes más lo necesitan a través del autoempleo y el autoconsumo, al tiempo que se apuesta por formas de producción sostenibles y respetuosas con el medio ambiente”.

Para el desarrollo de este proyecto, el Ayuntamiento, que cuenta con la colaboración de la Asociación de Productores Ecológicos de Guadalajara –El Güeco Lógico–, habilitó una parcela de 6.600 metros cuadrados ubicada

junto al parque de La Quebradilla y con capacidad para albergar unos setenta huertos de 50 metros cuadrados cada uno. “Además de la delimitación de los espacios destinados al cultivo, se instaló un riego por goteo, se adecuó una zona de reunión, y otras para almacenaje y también se adquirieron herramientas, plantas y semillas y otros materiales necesarios”, repasa José Luis Escudero.

### Funcionamiento

La cesión de los espacios, por un plazo de dos años, se está realizando de manera paulatina y el Ayuntamiento ya ha celebrado dos convocatorias de asignación (las bases y el baremo de puntuación se pueden consultar en la página web municipal [www.azuqueca.es](http://www.azuqueca.es)). En junio, se incorporaron 25 personas y en



En la foto, pimientos, que, junto a patatas, coles, judías o tomates, son algunos de los productos recogidos en los huertos ecosociales. De cara a los meses de otoño e invierno, los beneficiarios deben renovar sus cultivos.

Las plagas se pueden tratar con productos naturales y ecológicos, así como con la inclusión en el diseño del huerto de determinadas plantas que sirven como repelente.



Para el abono de los huertos, la parcela dispone de un espacio dedicado a la fabricación de compost mezclando paja con los desechos orgánicos que se generan en los huertos.



# HUERTOS ECOSOCIALES

octubre, han llegado 33 más. “En muchos casos, carecen de experiencia previa y, por ello, reciben un curso de iniciación de 25 horas de duración y en el que se abordan aspectos relacionados con la agricultura ecológica como, por ejemplo, el manejo de las plagas, la fertilización, la biodiversidad o el diseño y la planificación”, explica el edil de Cohesión Social e Integración, quien añade que “una vez completado el curso, se realiza un seguimiento con la celebración de reuniones semanales en las que también se ofrece asesoramiento para aclarar las dudas que puedan ir surgiendo con la actividad diaria”. Además, también cada semana, El Güeco Lógico convoca asambleas para valorar con los usuarios el funcionamiento general de la comunidad.

## Valoración de los beneficiarios

Soledad pertenece a la Red Solidaria Popular (RSP) de Azuqueca de Henares y es una de las 25 personas que comenzaron a trabajar los huertos en junio. “Cada uno trabaja en su huerto a su ritmo y, además, hay tareas colectivas como, por ejemplo, el cuidado de los semilleros, la compostera o el mantimiento y limpieza del recinto, que se reparten entre los grupos creados para un mejor funcionamiento”, explica. Sobre estos primeros meses, se muestra muy contenta. “Esta experiencia me ha cambiado la vida y me ha ayudado a conocerme mejor y a desarrollarme como persona”, afirma. En su caso, dedica parte de la cosecha al autoconsumo y, el resto, al abastecimiento



Imagen de los huertos tomada a finales de septiembre

to de familias sin recursos. “Lo recomiendo sin pensarlo porque es todo un orgullo poder comer aquello que cultivas y que es el resultado de tu esfuerzo y trabajo”, asegura.

Joaquín, otro beneficiario de la primera convocatoria de asignación de los huertos, reconoce que “a pesar de que la siembra se hizo tarde, ha salido bien”. “Tenía experiencia previa, pero he aprendido muchas cosas nuevas, sobre todo, en relación con el tratamiento de las plagas”. Joaquín acude a diario a su huerto y destaca que “llevar los productos a casa es una ayuda, un ahorro, y, además, están muy ricos, nada que ver con lo que se compra en la tienda”. “No todo es trabajar, sino que también hay tiempo para almorzar juntos, conversar y hacer amistad alrededor de un plato, por ejemplo, de sardinas o de unas gachas”, matiza.

Marzia, que se incorporó en octubre al proyecto de los huertos ecosociales, se muestra entusiasmada. “Siempre he tenido el sueño de contar con un pedacito de tierra y poder vivir con lo que cultive y, aunque he leído y me he formado, nunca antes había tenido la oportunidad de hacerlo realidad”, señala. “Cuando conocí esta iniciativa, no me lo pensé y presenté una solicitud porque me parece genial”, añade, al tiempo que destaca que “también es positivo porque fomenta el trabajo comunitario”.

Otro de los nuevos usuarios es Iñaki. “Me interesa la agricultura ecológica y, esta actividad, además de ofrecerme un entretenimiento con el que despejar la mente, me permite aprender algo nuevo y ayudar en casa”, apunta, aunque este joven es consciente de que “se trata de un proyecto que requiere de tiempo, trabajo y paciencia”.

**El 15 de noviembre, nueva jornada del mercado agroecológico**— El antiguo cuartel de la Guardia Civil de Azuqueca acoge el sábado 15 de noviembre, de 11:30 a 19 horas, una nueva edición del mercado agroecológico. “Esta nueva iniciativa se estrenó en octubre con muy buena respuesta, tanto de puestos, con una veintena, como de visitantes”, destaca el concejal de Cohesión Social e Integración, José Luis Escudero, quien añade que “el objetivo es acercar a la ciudadanía los productos ecológicos y la artesanía de la provincia, al tiempo que se refuerza el proyecto de los huertos ecosociales”. En la imagen, vista del patio del cuartel.



**El Ayuntamiento cede un huerto a la Asociación Caminando.**— La Asociación Caminando, que reúne a padres de niños con discapacidad funcional de Azuqueca de Henares, va a disponer de uno de los huertos ecosociales habilitados por el Ayuntamiento en una parcela junto al parque de La Quebradilla. “Con este acuerdo, el proyecto de los huertos se amplía y, además de fomentar el autoempleo y la producción sostenible, también va a permitir que los pequeños de la asociación realicen actividades terapéuticas que les ayuden en su desarrollo”, destaca el alcalde azudense, Pablo Bellido. En la imagen, momento de la firma del convenio de colaboración.



Han supuesto una inversión cercana a los 64.000 euros

## Finalizan los trabajos de mejora en los frontones del complejo San Miguel

Ya se han completado los trabajos de mejora proyectados por el Ayuntamiento de Azuqueca de Henares en los dos frontones del complejo San Miguel. Esta actuación, que se ha completado en tres semanas, ha supuesto una inversión cercana a los 64.000 euros.

El concejal de Deportes, José Luis Escudero, recuerda que "en el caso de la pista cubierta, se ha completado el cerramiento del recinto, que contaba con dos laterales abiertos, también se ha instalado un nuevo panel de iluminación con más potencia y se ha reparado la cubierta y la superficie de juego, que además se ha repintado". En cuanto al frontón descubier-

tos de reparación y repintado de la pista.

### Deportes playa

El edil azudense también destaca que la construcción del campo de deportes playa en el San Miguel "avanza a buen ritmo". Esta nueva instalación, que se ubica junto a los frontones, va a albergar una pista de balonmano de 12 por 27 metros que se podrá dividir en dos para jugar al voleibol, de 8 por 16 metros cada una. "Para la superficie, se ha optado por una arena fina y especialmente tratada para que no desprenda polvo", señala José Luis Escudero.

El proyecto se completa con la urbanización de la zona, lo que incluye la insta-



En la foto superior, vista del interior del frontón cubierto, y, en la inferior, la pista exterior



lación de un vallado alrededor de la cancha, los accesos y los sistemas de riego e ilu-

minación. En este caso, la inversión municipal ronda los 53.000 euros.

**HNOS. GARCÍA JARABA S.L.**  
SÚ SERVICIO OFICIAL CITROËN EN AZUQUECA DE HENARES

**CITROËN**

VENTA DE VEHÍCULOS NUEVOS Y OCASION  
SERVICIO DE AIRE ACONDICIONADO Y NEUMÁTICOS

**CITROËN**

**HNOS GARCÍA JARABA, S.L.**  
C/ San Isidro s/n (frente a Renfe)  
Azuqueca de Henares  
Tels. 949 260 642 - 949 261 540

**ESTACIONES DE SERVICIO**

bp

**La Fuentequilla**

Ctra. de Azuqueca a Villanueva - km 2,35  
Villanueva de la Torre • 19209 Guadalajara

Francisco Aritio, 97  
19004 Guadalajara

**GASOLEOS A DOMICILIO**  
**¡¡CALIDAD ASEGURADA!!**

949 34 85 16

**TELEFONO PEDIDOS: 949 34 85 16 • pedidosgasoleo@tititos.com**



Esta carrera solidaria, a beneficio de Cáritas, se celebrará el 31 de diciembre con categorías base y absoluta

## Se ultiman los preparativos de la XXVIII San Silvestre Alcarreña

Al cierre de esta edición de AZUCAHICA, el Ayuntamiento de Azuqueca de Henares, con la colaboración del Club de Atletismo de la localidad, estaba avanzando en los preparativos de la vigésimo octava edición de la San Silvestre Alcarreña, que se celebrará en la tarde del miércoles 31 de diciembre. El concejal de Deportes, José Luis Escudero, recuerda que “se trata de la prueba más veterana de la provincia” y destaca su carácter solidario. “Tanto el dinero recaudado a través de la inscripción, como los alimentos que se recojan en los puntos habilitados en El Foro y junto a la carpa de meta, se entregarán a Cáritas de Azuqueca con el fin de colaborar con sus programas de ayuda y apoyo a las personas del municipio que peor lo están pasando”.

La San Silvestre Alcarreña establece distancias adaptadas para las categorías base, de Chupetín a Cadete, y un recorrido urbano de 7 kilómetros para la carrera absoluta con salida y llegada en el Bulevar de Las Acacias. La participación en las categorías base es gratuita, mientras que la cuota de la carrera absoluta es de 3 euros. Está previsto que la inscripción se abra en el mes de noviembre y se cierre el 28 de diciembre. “El día de la prueba no se admitirán nuevas incorporaciones”, insiste el responsable azudense de Deportes.

José Luis Escudero destaca que “en las últimas ediciones, se ha superado el millar de participantes, no sólo azudenses, sino también de municipios cercanos”. Más información, en la página web municipal [www.azuqueca.es](http://www.azuqueca.es) y en la oficina del Servicio Municipal de Deportes, ubicada en el pabellón Ciudad de Azuqueca (calle Ana María Matute, s/n).

### Colaboración de voluntarios

Por otra parte, José Luis Escudero también solicita la colaboración de voluntarios para “un correcto desarrollo de



Cartel de la actividad

la prueba”. Las personas interesadas deben dirigirse al SMD, o bien, llamar el número de teléfono 949 27 75 28 o escribir al correo electrónico [smd@azuqueca.net](mailto:smd@azuqueca.net).

## Otras citas solidarias

Además de la XXVIII San Silvestre Alcarreña, está previsto que Azuqueca de Henares celebre otros eventos deportivos con carácter solidario. El concejal del área, José Luis Escudero, avanza que “de cara al mes de diciembre y ante la proximidad de la Navidad, ya se han cerrado dos citas más en las que se recogerán alimentos que se entregarán a las Cáritas de la localidad para su posterior reparto entre las familias azudenses”. En este sentido, el Ayuntamiento colabora en los torneos que van a organizar el Club



Deportivo Azuqueca para categorías base y el Club Frontenis Inter Azuqueca. En la imagen, José Luis Escudero, durante la reunión celebrada para coordinar estas actividades.

## Breve

**Formación sobre el uso de desfibriladores.**— El Ayuntamiento de Azuqueca de Henares ha organizado cursos sobre el manejo de desfibriladores dirigidos al personal municipal del área de Deportes y a los clubes de la localidad. Al cierre de esta edición de AZUCAHICA, estaba previsto que se impartieran tres formaciones, en concreto, los días 28 y 30 de octubre, 4 y 5 de noviembre y, por último, 11 y 12 del citado mes. Las instalaciones deportivas de Azuqueca dotadas con estos dispositivos son los polideportivos La Paz y Arroyo del Vallejo, el pabellón Ciudad de Azuqueca, el complejo San Miguel y la piscina climatizada.

Se han inscrito una veintena de niños y niñas

## Comienzan en noviembre las clases de la Escuela Municipal de Deporte Adaptado

El Ayuntamiento de Azuqueca de Henares ha ampliado la oferta de la temporada 2014/2015 con la incorporación de una nueva actividad: la Escuela Municipal de Deporte Adaptado. “Se trata de una propuesta dirigida a niños y niñas con diversidad funcional y con la que se pretende dar respuesta a las necesidades de este colectivo que requiere de unos ejercicios y rutinas específicas”, explica el concejal de Deportes, José Luis Escudero.

Al cierre de esta edición de AZUCAHICA, estaba previsto que el curso arrancara el 5 de noviembre. Las clases, que se van a impartir en el pabellón Ciudad de Azuqueca, cuentan con un total de 17 inscritos repartidos en tres grupos. El edil destaca que “es una actividad gratuita que facilita la integración plena de estos niños y niñas, que van a poder practicar deporte, pasar un rato divertido y trabajar valores como el compañerismo,



el respeto a las normas o el cuidado de los materiales”.

“El deporte no solo es un hábito saludable, sino que también fomenta la integración y la cohesión social”, señala. En este sentido, el edil recuerda que “desde hace años, los chicos y chicas de ADA disponen de la Escuela de Deportes sin Barreras, donde pueden practicar fútbol, baloncesto y, como novedad de esta temporada, pádel”.

Repartidas en las categorías absoluta, femenina y mixta

## La primera fase del Ranking de Pádel suma 93 parejas

El 13 de octubre, dio comienzo la primera fase del quinto Ranking de Pádel. "Esta competición, que organiza el Ayuntamiento de Azuqueca de Henares, cumple su primer lustro y se consolida gracias al apoyo de los aficionados, locales y de otros municipios cercanos", destaca el concejal de Deportes, José Luis Escudero.

En esta primera fase se han inscrito un total de 93 parejas, repartidas entre las categorías absoluta (63), femenina (8) y mixta (22).

Como novedad, esta temporada se ha aumentado el número de fases a cuatro, con una duración de dos meses cada una, mientras que se ha reducido a seis el número de parejas por grupo. "También se ha establecido un estructura de juego piramidal, en lugar de lineal, para facilitar los ascensos y equilibrar mejor el nivel de los integrantes de cada grupo", recuerda el edil azudense. Más información, en la sección de Deportes de la web [www.azuqueca.es](http://www.azuqueca.es).



### Entrega de trofeos

El concejal de Deportes, José Luis Escudero, hizo entrega el 14 de octubre de los trofeos a las parejas campeonas de la cuarta edición del Ranking de Pádel. Los ganadores de cada categoría son los siguientes:

#### - ABSOLUTA

1. David Guerrero y Roberto Moreno
2. Jose A. Oteros y Pedro Blázquez
3. César Campoamor y Ricardo Pinillos

#### - FEMENINA

1. Carmen Martín y Elisa Latorre
2. Aurora Jimenez y Jessica Martínez
3. Asunción Poveda y Belinda Scatolini

#### - MIXTA

1. Elisa Latorre y César Campoamor
2. Cristina López y Jairo Hernández
3. Álvaro García y Miriam de Marcos

## XVI LIGA MUNICIPAL DE FÚTBOL 7

Clasificaciones a fecha del 28/10/2014

**Primera división:** El Trankal (9 puntos)

**Segunda división:** Bar Parque de Alovera FC (7 puntos)

**Tercera división**

**Grupo 1:** Auto E Parmotor / El Calentón (7 puntos)

**Grupo 2:** América CF (9 puntos)

**Cuarta división**

**Grupo 1:** Intercontinental Azuqueca (9 puntos)

**Grupo 2:** El Ajax (6 puntos)

## Deportistas azudenses

**Daniel de la Rúa, campeón del Torneo de Liga EBA.**– El base azudense Daniel de la Rúa estrenó una nueva temporada con el Real Madrid ganando el Torneo de Liga EBA de la Federación de Baloncesto de Madrid. La final se disputó el 5 de octubre y los blancos se impusieron en la final por 57-53 al Tuenti Móvil Estudiantes, campeón en 2013.

**Tercer puesto para el Club Triatlón Azuqueca.**– El equipo del Club Triatlón Azuqueca formado por los atletas Juan Cuberos, Juan Ignacio Gómez y Francisco Manteca se clasificó en tercer lugar en el II Duatlón Yebes-Valdeluz, que se celebró el 4 de octubre.

**Siete jugadores azudenses, convocados por la Federación regional de Fútbol.**– Al cierre de esta edición de AZUCHICA, la Federación de Fútbol de Castilla-La Mancha había convocado a siete jugadores alevines de la Escuela Municipal de Azuqueca de Henares para participar en un entrenamiento programado el 30 de octubre en el campo Jerónimo de la Morena (Guadalajara). La convocatoria incluía un total de 23 nombres, siendo la representación azudense la más numerosa. "Es una ejemplo del buen trabajo que realiza el Ayuntamiento en colaboración con el Club Deportivo Azuqueca y de la apuesta conjunta por la formación de la cantera", destaca el concejal de Deportes, José Luis Escudero.

## Breves

**Clases abiertas de esgrima.**–

La Escuela Municipal de Esgrima de Azuqueca de Henares continúa impartiendo clases abiertas durante el mes noviembre. Las sesiones se celebran los jueves, de 18:15 a 19:15 horas, en el pabellón Ciudad de Azuqueca (c/ Ana María Matute, s/n). "Se trata de una propuesta para acercar este deporte a la población en general, tanto niños como jóvenes y adulto", explica el concejal de Deportes, José Luis Escudero. Más información, en la oficina del Servicio Municipal de Deportes, en el teléfono 949 27 75 28 o en el correo electrónico [smd@azuqueca.net](mailto:smd@azuqueca.net).



**Colegios y asociaciones locales, en la piscina climatizada.**–

La Alameda Agua y Salud SL, empresa que gestiona la piscina climatizada, colabora con los colegios y las asociaciones de Azuqueca de Henares. En el caso de los Centros de Educación Infantil y Primaria, el alumnado acude a estas instalaciones dos días a la semana para realizar actividades acuáticas dentro del horario escolar. Por otra parte, la Asociación Caminando, que reúne a padres de niños con discapacidad funcional, así como Aerfa (Asociación de Enfermos Reumáticos y Fibromiálgicos de Azuqueca) y del Siglo XXI también acuden a la zona *wellness* de la piscina o a la piscina pequeña, donde cuentan con el apoyo del equipo de fisioterapia o de monitores. Además, la temporada acuática de 2014/2015 comenzó en octubre y las vacantes se pueden consultar en el propio centro o el teléfono 949 27 80 21.

**Jornada de mus en Azuqueca.**– El 8 de noviembre, el Circuito Provincial de Mus llega a Azuqueca de Henares. Esta última jornada, previa al inicio al Campeonato de Guadalajara y al Máster de España, se celebrará en el Hotel Azuqueca.



**Ambos equipos han acumulado 22 puntos en nueve jornadas**

## El CD Azuqueca comparte el liderato con el Illescas

Tan solo nueve jornadas después del inicio de la liga de Primera Autonómica Preferente, el Club Deportivo Azuqueca ya ha subido a lo más alto de la clasificación. Los locales, que comparten el liderato con el Illescas, han sumado 22 de los 27 puntos en juego con un balance de siete victorias –cinco de ellas de manera consecutiva–, un empate y una derrota –en la segunda jornada y frente al Illescas–.

También destaca el acierto de los rojinegros frente a la portería. El equipo que entrena Luis Ayllón se mantiene como el más goleador

del grupo con 28 tantos. En este sentido, Javi Robledo encabeza la tabla del pichichi con una amplia diferencia sobre el resto ya que el jugador azudense acumula once dianas, seis más que sus más inmediatos sucesores.

### Liga Nacional Juvenil

En cuanto a los juveniles, ocupan la octava posición de la Liga Nacional, empatados a 12 puntos con el Ciudad Real. En el mes de octubre, ganaron al Cristo de la Vega (1-2) y al Ciudad de Cuenca (3-1), mientras que cayeron ante el Conquense (3-0) y el Toledo (0-3).

**Los locales, que son terceros, ganaron tres partidos y empataron otro**

## El Avangreen Balonmano, invicto en el mes de octubre

Con la victoria por 33 a 25 lograda ante el Tomelloso, el Avangreen Balonmano Azuqueca ha despedido invicto el mes de octubre. En concreto, de los cuatro encuentros disputados, además de imponerse al equipo de Ciudad Real ya mencionado, los locales ganaron ante el Cátedra 70 B (29-42) y el Bolaños (39-36), mientras que la cita contra el Caserío Prado Marianistas, líder del grupo, finalizó con empate a 25 goles.

El conjunto azudense ocupa la tercera posición en la liga de Segunda División

Estatál Sénior y, con 167 tantos, es el más goleador de la competición. Por el momento, el Avangreen Balonmano solo ha conocido la derrota en la jornada inaugural, cuando se midió al Ciudad de Puertollano, segundo clasificado, y cayó por 28-37.

Por otra parte, el club cuenta esta temporada con un equipo cadete, el Balonmano Giovanni, que juega en Tercera del Campeonato Territorial de Madrid. En las dos primeras jornadas de la liga, los locales han caído ante el Recuerdo A (64-14) y el Valdeluz (44-15).

**José María Balmón se reincorpora al equipo y Shane Burrell lo abandona**

## La plantilla del Alza Basket presenta novedades

El Alza Basket Azuqueca ha realizado algunas modificaciones en la plantilla durante el mes de octubre. Según ha informado el club, José María Balmón se reincorpora al equipo para “reforzar el juego interior”. El pívot gaditano salió del conjunto local tras recibir “una tentativa oferta” del CB Fuenlabrada, que milita en ACB. Por otra parte, la directiva y el cuerpo técnico han decidido prescindir del jugador americano Shane Burrell debido a “sus malas formas y una actitud totalmente inaceptable”.

En cuanto a los resultados deportivos, los chicos de Jesús Berzosa lograron su primera victoria en la tercera jornada de la liga EBA, cuando ganaron en su visita al Alcorcón (75-79). En el inicio de la competición, los azu-



Con el balón, Rojas, detrás, Balmón y Charly. Foto del Alza Basket Azuqueca

denses cayeron ante el Estudiantes (89-62) y Villarrobledo (45-81). El Alza Basket ocupa la undécima posición de la tabla.



**Inicio de la liga para el Navarro CFS Azuqueca.** – El 18 de octubre, comenzó la liga de Primera Autonómica de fútbol sala femenina, en la que compete el Navarro CFS Azuqueca. El conjunto local ha perdido en las dos primeras jornadas: ante el Talavera (2-6) y el Urda (4-0).

### CALENDARIO DEPORTIVO DE NOVIEMBRE

Partidos en casa

NOTA: El Basket Azuqueca juega en el polideportivo La Paz (ctra. de Alovera); el C.D. Azuqueca, en el campo municipal del Complejo San Miguel; el C.D.BM. Azuqueca, en el pabellón Ciudad de Azuqueca (c/ Ana María Matute) y el CFS Azuqueca, en el polideportivo Arroyo del Vallejo (c/ Poeta Manuel Martínez)

- SÁBADO 1:** – Jornada 4, liga EBA. 18:15 h. ALZA BASKET AZUQUECA – Seguros Soliss Alcázar Basket  
– Jornada 6, liga Segunda División Estatal Sénior. 18:30 h. AVANGREEN BM AZUQUECA – Ejeval CAB Villarrobledo
- DOMINGO 2:** Jornada 10, liga de Primera Autonómica Preferente. 12 h. CD AZUQUECA – CD Urda
- SÁBADO 8:** Jornada 3, liga de Primera Autonómica Sala Femenina. 17 h. NAVARROSA CFS AZUQUECA – FSF Ayto. Menasalbas
- SÁBADO 15:** Jornada 6, liga EBA. 18:15 h. ALZA BASKET AZUQUECA – Eurocolegio Casvi
- DOMINGO 16:** Jornada 12, liga de Primera Autonómica Preferente. 12 h. CD AZUQUECA – CD El Casar
- SÁBADO 22:** – Jornada 5, liga de Primera Autonómica Sala Femenina. 17 h. NAVARROSA CFS AZUQUECA – Santa Ana Madrudejos  
– Jornada 7, liga EBA. 18:15 h. ALZA BASKET AZUQUECA – Covibar Rivas  
– Jornada 9, liga Segunda División Estatal Sénior. 18:30 h. AVANGREEN BM AZUQUECA – Cátedra 70 B

# Agenda

## CASA DE LA CULTURA

### XXXI MUESTRA NACIONAL DE TEATRO ESPIGA DE ORO

- SPLASH (Yllana): 8 de noviembre.
- LA MUDANZA (Perigallo Teatro): 15 de noviembre.
- ESCRIBA SU NOMBRE AQUÍ (Cuartoymitad Teatro): 22 de noviembre.
- LA CASA DE BERNARDA ALBA (TNT-Atalaya Teatro): 29 de noviembre.



#### Actividades complementarias:

- Pasacalles 'El Gran elefante', de Glubus Clown. Día 8 de noviembre. Salida a las 18 horas, desde el parque de La Ermita. Recorrido hasta la Casa de la Cultura.
- Escuela de espectadores de Amigos del Moderno: sesiones gratuitas en Azuqueca los días 5 y 12 de noviembre, de 18:30 a 20:30 horas. Inscripción, en la Casa de la Cultura.
- Máscaras gastronómicas surrealistas. Exposición de trabajos de alumnos de los talleres municipales de Pintura y Escultura y del Grado de Diseño de la Facultad de Bellas Artes de Madrid, inspirados en las pinturas de Arcimboldo. Inauguración: 6 de noviembre, a las 18 horas, en la sala de exposiciones de la Casa de la Cultura. Visitas: del 6 al 20 de noviembre.
- Intervenciones artísticas. Del 8 al 25 de noviembre. El 8 de noviembre, a las 18 horas, se hará un recorrido guiado desde la Casa de la Cultura. Habrá un premio del público.

**MÚSICA.** 23 de noviembre, 18 h: Concierto de Santa Cecilia de la Banda de Música de Azuqueca. Entrada gratuita.

**EXPOSICIÓN.** 14ª Expoafna, del 24 al 28 de noviembre, dedicada al Aula Apícola. Inauguración: lunes 24, a las 19 h., con estafeta de Correos.

**TEATRO.** Miércoles 3 de diciembre, a las 18:30 h.: 'Sie7e pétalos', de la compañía 300 Alas Blancas Creaciones. Precio: 4 euros, general y 2 euros, miembros de las asociaciones ADA, AERFA y Caminando.

#### BIBLIOTECA:

- Conferencia teatralizada. 28 de noviembre, a las 18 h: 'Tres genios y un cómico: una mirada a los clásicos' a cargo de José María Sanz Malo, experto en interpretación, montaje y enseñanza del teatro.
- Una merienda de cuentos. 11 noviembre, a las 17 h., en la Casita de los Cuentos. Para niños de 3 a 8 años.
- Jueves de cuento. 13 de noviembre, a las 19 h., en la Casita de los Cuentos, con la participación del narrador Ignasi Potroni. Para jóvenes y adultos.
- Bicicuento. El 18 de noviembre, 17 h., con salida en el parque de La Constitución y paradas en los parques de La Quebradilla, Buero Vallejo y Los Almendros.
- Encuentros con autor:
  - 11 de noviembre, 18 h: Andrés Aberasturi.
  - 19 de noviembre, 18 h: Cristina Morató.

## 25 de noviembre: Día contra la Violencia de Género

**Exposición** 'Ilustradoras contra la violencia de género'  
**Acto del 25N:** lectura del manifiesto, proyección de cortometrajes y espectáculo coreográfico  
**Concentración** de condena a los actos de violencia machista.  
 Más información, en pág. 15

## Quincena del Consumo

Charlas informativa y orinetativas en el Centro de Ocio (c/ Dinamarca, s/n):

- **Miércoles 5 y jueves 6 de noviembre, 10 y 11:30 h:** 'Seguridad en tus compras a distancias'. Para jóvenes.
- **Jueves 13 de noviembre, 11:30 h:** 'Cómo reclamar al banco e interpretar sus comunicaciones'. Para mayores.
- **Jueves 14 de noviembre, 18:30 h:** 'Tus derechos como consumidor'. Público en general.

## Juventud

#### Talleres monográficos:

- Arreglos básicos de costura, del 9 al 23 de diciembre, martes y jueves, de 18 a 20 h., en el Centro de Empresas. Precio: 10 euros.
- Danza *Bollywood*, días 10 y 12 de diciembre, de 19 a 21 h., Precio: 7 euros.

**Ocioteca:** Actividad gratuita para mayores de 12 años, de 17 a 19 horas, en El Foro:

- Jueves 6: ¿Qué sé hacer?
- Jueves 20: Lo terminamos
- Jueves 27: Me apunto al concurso '¡Atrápalo!'
- Viernes 28 de noviembre, a partir de las 17 h: concurso '¡Atrápalo!'. Inscripción, el día 27, de 17 a 19 h.

**Sala de Juegos:** Con billar, fútbolín, tenis de mesa, diana digital y juegos de mesas. También dispone de las consolas Wii y Play Station, que pueden reservar durante una hora grupos de jóvenes (entre cuatro y ocho).

**Propuestas deportivas:** clases de tenis de mesa y torneo juvenil de fútbol sala.

Más información, en la Oficina Municipal de Información Juvenil (OMIJ) de El Foro. Teléfono: 949 27 75 20. Correo electrónico: [omij@azuqueca.net](mailto:omij@azuqueca.net).

## Deportes

- **San Silvestre Alcarreña:** más información, en página 27.
- **Exhibición de Kenpo:** 15 de noviembre, de 9 a 18 h., en el pabellón Ciudad de Azuqueca.
- **Clases abiertas de esgrima:** los jueves de noviembre, de 18:15 a 19:15 h., en el pabellón Ciudad de Azuqueca.

Toda la información y actualidad municipal en:



@AytoAzuqueca



Ayuntamiento de Azuqueca de Henares



## TELÉFONOS ÚTILES

### SERVICIO DE ATENCIÓN A LA CIUDADANÍA (SAC) 010

Ayuntamiento	949 34 80 32
Biblioteca	949 34 84 60
Bomberos	949 26 75 38
Centro Cultural	949 34 84 60
Centro de la Mujer	949 27 73 46
C. de Día 'Las Acacias'	949 26 72 50
C. Ocio 'Río Henares'	949 26 79 83
Centro de Empresas	949 27 71 28
Centro de Salud	949 26 24 59
Centro de Especialidades	949 34 88 00
Complejo San Miguel	949 26 17 43
Correos	949 26 72 96
Cruz Roja (asam. local)	949 26 23 24
El Foro	949 27 73 10
Guardia Civil	949 26 09 46
Juzgado de Paz	949 26 22 03
Oficina de Agenda 21	949 34 80 34
OMIC	949 27 84 86
Pab. Ciudad de Azuqueca	949 36 22 28
Piscina Climatizada	949 27 80 21
Policia Local	092
Polideportivo La Paz	949 26 26 38
Polidep. Arroyo Vallejo	949 88 30 45
Protección Civil	949 26 67 14
Revista Azucahica	949 34 85 02
Oficina de Empleo	949 27 88 30
Of. Promoción econ./Empleo	949 27 71 28
Servicio Munic. Deportes	949 27 75 28
Urbanismo	949 34 82 84
Urgencias	949 26 22 66
Veterinario	949 27 73 10

**LAS EMERGENCIAS SE  
CENTRALIZAN EN EL  
TELÉFONO 112**

## HORARIOS DE TRENES

**AZUQUECA-GUADALAJARA:** 6.01, 6.16, 6.31, 6.41, 6.52, 7.07, 7.25, 7.40, 7.55, 8.07, 8.24, 8.38, 8.55, 9.02 (C), 9.08, 9.24, 9.38, 9.54, 10.08, 10.24, 10.38, 11.09, 11.37, 12.09, 12.38, 13.09, 13.37, 14.09, 14.38, 14.53, 15.09, 15.23, 15.31 (C), 15.38, 15.54, 16.01 (C), 16.08, 16.23, 16.31 (C), 16.38, 16.53, 17.08, 17.23, 17.38, 17.53, 18.08, 18.24, 18.38, 18.53, 19.08, 19.17 (C), 19.23, 19.38, 19.42 (C), 19.53, 20.08, 20.12 (C), 20.24, 20.38, 20.53, 21.08, 21.39, 22.08, 22.38, 23.08, 23.38, 00.07, 00.38  
**AZUQUECA-CHAMARTÍN:** 5.10, 5.26, 5.40, 5.55, 6.07, 6.19, 6.28 (C), 6.31, 6.43, 6.55, 7.07, 7.19, 7.28 (C), 7.31, 7.42, 7.55, 8.04 (C), 8.07, 8.19, 8.31, 8.43, 8.55, 9.09, 9.25, 9.40, 10.10, 10.39, 11.10, 11.40, 12.10, 12.40, 13.10, 13.25, 13.41, 13.55, 14.10, 14.25, 14.40, 14.55, 15.10, 15.25, 15.40, 15.55, 16.10, 16.40, 16.55, 17.10, 17.25, 17.40, 17.55, 18.10, 18.25, 18.40, 18.55, 19.10, 19.25, 19.40, 19.55, 20.10, 20.26, 20.40, 21.12, 21.40, 22.10, 22.40, 23.13  
 NOTA: Los CIVIS (C) son trenes semidirectos a Chamartín.

## HORARIOS DE AUTOBUSES

### Alsa

Azuqueca-Alcalá-Azuqueca (45 minutos)

**Salidas desde la Casa de la Cultura de Azuqueca:** 7.24, 8.24, 9.24, 10.24, 11.24, 12.24, 13.24, 14.24, 15.24, 16.24, 17.24, 18.24, 19.24, 20.24, 21.24 y 22.24

**Salidas desde Alcalá:** 7.00, 8.00, 9.00, 10.00, 11.00, 12.00, 13.00, 14.00, 15.00, 16.00, 17.00, 18.00, 19.00, 20.00, 21.00 y 22.00

**Paradas:** polideportivo 'La Paz' (ctra. de Alovera), Casa de la Cultura, avda. de Alcalá, polígono Miralcampo

### Astra

Azuqueca-Guadalajara-Azuqueca (30-35 minutos)

**Salidas de lunes a viernes laborables**

– **Desde la estación de Renfe de Azuqueca:** 7.20, 7.50, 8.20, 8.50, 9.20, 9.50, 10.50, 11.50, 12.50, 13.50, 14.50, 15.50, 16.50, 17.50, 18.50, 19.50, 20.50, 21.50 y 22.50

– **Desde el Hospital de Guadalajara:** 6.55, 7.25, 7.55, 8.25, 8.55, 9.55, 10.55, 11.55, 12.55, 13.55, 14.55, 15.55, 16.55, 17.55, 18.55, 19.55 y 20.55

**Salidas sábados laborables**

– **Desde la estación de Renfe de Azuqueca:** 7.25, 13.55 y 16.55

– **Desde el Hospital de Guadalajara:** 8.20, 14.50 y 17.50

**Paradas:** plaza de América, plaza de España, estación de Renfe, avda. de Torrelaguna, ctia. de Alovera

### Alsa

Azuqueca-Madrid-Azuqueca (45 minutos)

**Salidas desde Azuqueca:** 6.00, 7.30, 9.30, 11.10, 13.00, 15.00, 17.30 y 19.15

**Salidas desde Madrid (intercambiador de Avenida de América):** 6.45, 8.30, 9.30, 11.00, 13.00, 15.00, 17.30, 18.15 y 20.00

**Parada:** confluencia de la Avda.Siglo XXI y la ctia. de Villanueva

**NOTA:** Horarios facilitados por las empresas. AZUCAHICA no se hace responsable de las posibles modificaciones

### Línea Urbana 1

Renfe-Vallehermoso-Asfain-Renfe (30 minutos)

**Salidas de lunes a viernes desde la estación de Renfe:** 7.00, 7.30, 8.00, 8.30, 9.00, 9.30, 10.00, 10.30, 11.00, 11.30, 12.00, 12.30, 13.00, 13.30, 14.00, 14.30 y 15.00

**Paradas:** estación de Renfe, avda. Ferrocarril (El Foro), pza. Barca, c/ Poeta Manuel Martínez, c/ Navarrosa, c/ Chueca, avda. del Norte, c/ Río Ebro, avda. Agricultor, c/ Bélgica, avda. de Enmedio, c/ Museo del Prado, c/ Murillo, avda. Escritores (2) y estación de Renfe

## FARMACIAS DE GUARDIA – NOVIEMBRE

En los turnos de guardia, solamente se dispensan medicamentos de urgencia

**Sábado 1 y domingo 2:** Ignacio Barrera Serrano. C/ Trinidad Tortuero, 1. **Lunes 3:** M<sup>a</sup> José Martínez Gadea. C/ Río Guadiana, s/n. **Martes 4:** Sagrario Ortega González, C/ Toledo, 6 (9:30 a 21:30 h) y Guadalupe de la Rosa Gil, Bulevar de Las Acacias, 55-57 (21:30 a 9:30 h. del día siguiente). **Miércoles 5:** Antonio López Rodríguez. C/ Constitución, 14 (9:30 a 21:30 h) y Fernando Urbina Casillas, Avda. de Europa, 11 (21:30 a 9:30 h. del día siguiente). **Jueves 6:** M<sup>a</sup> Pilar Manresa Logroño. C/ Molina de Aragón, 1. **Viernes 7:** Ignacio Barrera Serrano. C/ Trinidad Tortuero, 1. **Sábado 8 y domingo 9:** Antonio López Rodríguez. C/ Constitución, 14. **Lunes 10:** José Cayetano López Goñi. C/ Pobos, 3. **Martes 11:** Elena María Ródenas Bleda. Avda. Alcalá, 2. **Miércoles 12:** María Pilar Villa Pérez. C/ Vallehermoso, 5. **Jueves 13:** Sagrario Ortega González, C/ Toledo, 6. **Viernes 14:** Raúl Campoamor Martínez. C/ Antonio Pérez Ruiz, 2. **Sábado 15 y domingo 16:** Fernando Álvarez López. C/ Sigüenza, 2. **Lunes 17:** Antonio López Rodríguez. C/ Constitución, 14. **Martes 18:** M<sup>a</sup> José Martínez Gadea. C/ Río Guadiana, s/n. **Miércoles 19:** Fernando Álvarez López. C/ Sigüenza, 2. **Jueves 20:** Sagrario Ortega González, C/ Toledo, 6 (9:30 a 21:30 h) y Guadalupe de la Rosa Gil, Bulevar de Las Acacias, 55-57 (21:30 a 9:30 h. del día siguiente). **Viernes 21:** Antonio López Rodríguez. C/ Constitución, 14 (9:30 a 21:30 h) y Fernando Urbina Casillas, Avda. de Europa, 11 (21:30 a 9:30 h. del día siguiente). **Sábado 22 y domingo 23:** M<sup>a</sup> José Martínez Gadea. C/ Río Guadiana, s/n. **Lunes 24:** M<sup>a</sup> Pilar Manresa Logroño. C/ Molina de Aragón, 1. **Martes 25:** Ignacio Barrera Serrano. C/ Trinidad Tortuero, 1. **Miércoles 26:** José Cayetano López Goñi. C/ Pobos, 3. **Jueves 27:** Elena María Ródenas Bleda. Avda. Alcalá, 2. **Viernes 28:** María Pilar Villa Pérez. C/ Vallehermoso, 5. **Sábado 29 y domingo 30:** Guadalupe de la Rosa Gil, Bulevar de Las Acacias, 55-57.



### PROTECCIÓN Y PREVENCIÓN DE INCENDIOS

www.a2j.es • a2j@a2j.es  
C/ Marcelino Orozco, 4 local • 19200 Azuqueca de Henares  
Tels: 663 846 911 - 949 260 729

- ABASTECIMIENTO DE AGUA PCI
- EQUIPOS DE PRESIÓN, BIES, HIDRANTES
- EXTINCIÓN FIJA MEDIANTE GASES
- EXTINTORES PORTÁTILES
- DETECCIÓN Y ALARMA DE INCENDIOS
- SECTORIZACIÓN Y PUERTAS CORTAFUEGOS
- IGNIFUGACIONES
- PLANES DE EMERGENCIA

### CLINICA DENTAL



## LA PAZ

**HORARIO DE LUNES A  
VIERNES DE 9 A 22 H.  
SÁBADOS DE 10 A 14 H.  
Financiación 12 meses  
sin intereses**

Tel.: 949 26 56 79  
Travesía de la Flor, 1 (Frente al Ambulatorio) AZUQUECA DE HENARES

# ¿ES ASÍ COMO ELIGES TUS GAFAS?



Descubre nuestra forma de cuidar tu **salud visual** y llévate tu segundo par de **lentes progresivas Varilux de regalo.**



Avda. Guadalajara , 8  
Tel. **949 277 435**  
[www.coguada.com](http://www.coguada.com)  
Síguenos en 

