



# azucahica

Abril 2005

REVISTA INFORMATIVA MUNICIPAL AÑO XIV - VIII EPOCA - NÚMERO 136

III JORNADAS INTERCULTURALES  
19 AL 23 - ABRIL05





## CARTAS A LA REDACCIÓN

**NOTA:** La redacción de AZUCAHICA no comparte necesariamente el contenido de las cartas publicadas en esta sección, ni se hace responsable de las opiniones vertidas en ellas. Los textos, que **deberán ir necesariamente firmados**, no deben sobrepasar las 40 líneas mecanografiadas y en los sobres debe figurar el encabezamiento "Cartas a la redacción". Además, el remitente **debe adjuntar fotocopia del D.N.I.** y número de teléfono. AZUCAHICA se reserva el derecho de publicar, resumir o extractar las cartas en el caso de que se considere necesario.

### Descontento con el Ayuntamiento de Azuqueca

¿Desde cuándo un ayuntamiento no sabe lo que está ocurriendo en su ciudad? ¿Desde cuándo en una urbanización de chalets adosados se permite la colocación de placas fotovoltaicas sin conocimiento, permisos, o licencias por parte del ayuntamiento correspondiente?

Esto es lo que está ocurriendo en Azuqueca, incluso dando parte de la situación con fecha 25 de febrero, hasta el momento no tengo ninguna noticia correspondiente a este asunto. Ya no necesito que nadie pare el paso de estos trabajadores por mi tejado sin mi consentimiento, ya que la obra se ha terminado, pero alguien (algún responsable), tendrá que informarse e informarme de la distancia permitida de estos paneles solares, puesto que no sólo los ha colocado en el tejado, sino en el porche construido sin permiso bajo las ventanas de los dormitorios; del peso que tiene que soportar el tejado, puesto que no es para aprovechamiento personal, sino para vender energía al exterior.

Creo que es un tema para el estudio, puesto que esto se lleva utilizando en solares y casas de campo hace más de cuarenta años, pero hasta ahora no había llegado la moda de montarlo en urbanizaciones antiguas (otra cosa son las de nueva construcción).

También es digno de estudio la rapidez y eficacia de este Ayuntamiento. Pero de esto se puede seguir hablando porque deja constancia de ello en numerosas ocasiones.

**María Pilar Guerrero**

**Consejo de escolarización**  
Según recoge la Ley

Orgánica 10/2002, la proximidad al domicilio familiar es un criterio prioritario para elegir colegio. Sin embargo, el Consejo Local de Escolarización de Azuqueca, compuesto por representantes de la Delegación de Educación, directores de colegios de Azuqueca y por la concejala de Educación, ha permitido (¿quizás propuesto?) una zonificación escolar en Azuqueca que incumple de forma evidente esta ley: se incumple el criterio expuesto al dejar fuera de la zona de influencia de un colegio un edificio de 179 viviendas situado en la acera de enfrente de dicho colegio. En consecuencia, un padre con domicilio en este edificio que quiera escolarizar a su hijo para el curso 2005/06, lo más probable es que lo tenga que hacer en un colegio situado a más de 15 minutos de su casa y no en el colegio que tiene en la acera de enfrente. Atendiendo a criterios de proximidad y a criterios demográficos de densidad de población, se podría demostrar matemáticamente que la delimitación de las zonas no es justa y no respeta la legalidad vigente.

Señora concejala, con permiso, soy la misma persona que, en el coloquio organizado para dar propuestas para la Reforma de la Educación, dijo que aquella mesa "estaba politizada". Hoy vuelvo a dar el mismo calificativo al Consejo de Escolarización. En aquella ocasión, los miembros de la mesa negaban la evidencia cuando esquivaban y trataban de forma sesgada e interesada el informe que reflejaba la penosa situación de la Educación en España (la mayoría de los miembros de la mesa defendían las bondades de la LOGSE y

ocultaban o negaban los resultados del informe). Semanas más tarde, todos los medios de comunicación nacional se hacían eco de estos resultados y se planteaba un debate incluso en medios de comunicación local.

A nivel nacional, la política que puede hacer uno u otro partido está marcada por un estrecho camino, y sólo se pueden distanciar en temas como Educación, el resto es pura pantomima y gestos para la galería. Sin embargo, para progresar, el sistema educativo debe ser fruto del consenso de una amplia mayoría (no del 51%) que garantice la estabilidad del sistema y la mejora continua, evitando las injusticias y la discriminación. Le pido a la clase política local un esfuerzo para alcanzarlo y que exijan a sus jerarquías respectivas lo mismo.

**Martín Grande Ayuso**

### Antimusicalidad

Últimamente en Azuqueca está disminuyendo proporcionalmente el número de personas que tocan algún instrumento y la capacidad e interés que poseen para ello.

Existen muchos grados de implicación en la música, desde el iniciado hasta el experimentado, pasando por aquellos que comparten su afición con su trabajo o simplemente, los que hacen ritmos y melodías para desahogarse dos veces al año. Yo soy un eterno aprendiz que vive por y para la música, es mi trabajo, mi afición, mi retiro, mi oxígeno; y me pongo triste al ver a tanta gente que juega a ser músico, que sólo buscan un escenario en el que posar, sin asumir las responsabilidades que ello conlleva; el estudio, el perfeccionamiento, la ilusión, y sobre todo, el

tener algo que transmitir.

Pero el sábado 12 de marzo, en una carpa instalada en el recinto ferial, presencié lo que para mí ha sido el espectáculo más deleznable relacionado con la música. Había tres grupos en cartel: Vereá, unos chavales que hacían su primer concierto; Karnak, un grupo que ya lleva unos años tocando en Azuqueca y alrededores; y Fuckland, que actuaban en segundo lugar, cuyo baterista fue el único de la banda que supo mantener una actitud respetuosa en el escenario. Tras un alarde de sonidos estridentes, discursos insolentes por el micrófono, unas cuantas discusiones con el técnico de sonido y un sólo tema completo de los tres que intentaron interpretar, los portadores del bajo y la guitarra decidieron que no iban a tocar más, y que además se llevaban el amplificador que habían aportado, que era necesario para que tocara el último grupo. Ahí empezaron el cruce de insultos con el público, el maltrato de material e incluso las agresiones físicas.

Que triste que quede esa imagen de un evento organizado desinteresadamente por tantas personas de diferentes gremios, tanto sacrificio desperdiciado, tantas expectativas.

Fue una falta de respeto a todos los que estábamos allí, en especial a los miembros del grupo Karnak que se quedaron sin tocar después de haber estado todo el día preparando el concierto. Eso es lo que pasa cuando alguien se sube a un escenario sin asumir las responsabilidades que hacen que te puedas llamar músico.

**Guillermo Chicharro Díaz**

**GABINETE DE  
COMUNICACIÓN DEL  
AYUNTAMIENTO DE  
AZUQUECA DE HENARES**

Calle Ciudad Real, 1 (El Foro)  
19200 Azuqueca de Henares  
(Guadalajara)

**CONCEJALÍA DE MEDIOS DE  
COMUNICACIÓN**
**REVISTA AZUCAHICA**

azucahica@azuqueca.net  
Tfno: 949 27 75 29  
Fax: 949 26 63 58

**RADIO AZUQUECA**

radioazuqueca@azuqueca.net  
Tlfno: 949 26 37 72  
949 26 40 83

**REDACCIÓN:**

Teresa Luengo / Esteban Provencio/  
Lourdes Manzano

**TÉCNICOS DE CONTROL  
Y MANTENIMIENTO:**

David Pinillos, José Luis  
Gutiérrez y Víctor Manuel Rojas.

**FOTOGRAFÍA:**

Álvaro Díaz Villamil

**IMPRIME:**

GRÁFICAS RUIZ POLO, S.A.

**EDITA:**

AYUNTAMIENTO DE  
AZUQUECA DE HENARES

Depósito Legal nº GU-66-1981

Prohibida la reproducción total o parcial de las informaciones publicadas en este número salvo autorización expresa del Gabinete de Comunicación del Ayuntamiento de Azuqueca de Henares

Tirada de este número:  
10.000 ejemplares

# SUMARIO

**El Ayuntamiento pide que la carretera de la Vega tenga un trazado que minimice impactos (pag. 4)**

**Comienzan las obras para la construcción del Centro de Especialidades (pág. 5)**



**En marcha la primera fase de los planes de empleo (pág. 6)**

**Azuqueca recordó a las víctimas del 11-M con un monumento frente a la estación (pág. 7)**

**El Plan de Acción de la Agenda 21 Local prioriza 41 proyectos para los próximos dos años (págs. 8-11)**

**Fomentar el conocimiento mutuo para mejorar la convivencia, objetivo de las Jornadas Interculturales (págs. 13-14)**

**El ritmo de las obras del quinto colegio garantiza que comenzará a funcionar en septiembre (pág. 17)**

**Una comisión trabaja desde hace más de dos años para paliar el absentismo escolar (págs. 18-19)**

**2.500 mujeres pasarán por la unidad de detección precoz del cáncer de mama (pág. 21)**

**Oscar González, "Kita" debutó con la selección nacional de fútbol sala (pág. 23)**

## Y ADEMÁS ...

**CALLEJERO COMENTADO POR LOS ALUMNOS DE AZUQUECA. TRAVESÍA DE ALCALÁ, AVENIDA DE LA PAZ Y CALLES JACINTO BENAVENTE, CHAPÍ Y CALVARIO**

## ANUNCIO

Ha sido aprobada por el señor alcalde la matrícula anual de contribuyentes relativa a la **Tasa por Suministro de Agua** a domicilio del segundo semestre de 2003.

Contra las deudas tributarias consignadas en esta matrícula y notificadas mediante el presente anuncio en el Boletín Oficial de la Provincia, los interesados podrán interponer ante el señor alcalde, recurso de reposición previo al contencioso-administrativo, en el plazo de un mes a contar desde el día siguiente al de la presente publicación.

Asimismo, se hace saber que se establece como plazo voluntario de pago para dicha tasa el comprendido entre el **21 de marzo de 2005 y el 3 de junio de 2005**, ambos inclusive.

Los pagos se pueden efectuar en cualquiera de las oficinas de todo el territorio nacional de las entidades financieras colaboradoras (bancos y cajas de ahorro) para lo cual será imprescindible la presentación del documento de pago. Los contribuyentes que no reciban los documentos de cobro o los hayan extraviado, podrán obtener un duplicado en las oficinas de La Caixa (entidad gestora de la recaudación municipal)

Se informa a los contribuyentes que las entidades colaboradoras no podrán poner restricciones de días ni horario al cobro de los tributos municipales, estando obligados a efectuar el cobro cualquier día de la semana en horario de apertura de la oficina (los carteles limitativos de horario de cobro no se refieren al Ayuntamiento sino a otras entidades)

Se recuerda la conveniencia de domiciliar el pago de los tributos, con el fin de evitar retrasos y posibles recargos tributarios, puesto que transcurrido el plazo de ingreso en periodo voluntario se exigirán las deudas por el procedimiento de apremio, produciéndose recargos de hasta un 20 por ciento.

Asimismo se informa que en la página web [www.azuqueca.es](http://www.azuqueca.es) existe más información a disposición de los contribuyentes.



El Consistorio pedirá al Ministerio de Fomento el traspaso de la titularidad de la N-320 para disponer de este tramo cuando comience la

## El Ayuntamiento pide que la carretera de la Vega tenga un trazado que minimice impactos

El Ayuntamiento de Azuqueca aprobó en el Pleno celebrado el 15 de marzo una moción sobre la carretera de la Vega (antes denominada "de la patata") La moción, que salió adelante con los votos a favor de PSOE e IU y en contra del PP, incluye un agradecimiento a la Consejería de Obras Públicas "por su impulso decidido para llevar a cabo la infraestructura" y solicita además que el proyecto que se apruebe finalmente "tenga en cuenta y resuelva de forma correcta las posibles afecciones de tipo medioambiental" que pudieran derivarse de este trazado.

Asimismo, los ediles del Equipo de Gobierno pusieron de manifiesto la importancia de una obra que supondrá la prolongación de la carretera de la Vega hasta la A-2 entre Azuqueca y Alovera, por lo que –según explicaba el portavoz del PSOE, Julio García– "permitirá una comunicación más fluida entre los municipios del Corredor y una salida más directa a la autovía".

Por su parte, los concejales del PP coincidieron con PSOE e IU en la importancia de esta infraestructura, pero señalaron que "la moción que se trae al



La nueva carretera de la Vega reducirá el tráfico que atraviesa Azuqueca para conectar desde municipios colindantes con la A2.

Pleno está vacía de contenido". Asimismo, el portavoz popular, Manuel Pardo, afirmó que el proyecto de esta obra "ha suscitado cierta alarma social y hay vecinos que han creado una plataforma, con la que el Ayuntamiento debería reunirse para hablar del trazado". Ante estas manifestaciones, el portavoz del PSOE señaló que "todavía no se sabe quién se verá afectado y quién no por esta infraestructura porque aún no hay trazado definitivo". Además, García señaló que "la mayoría de los ciudadanos se verán beneficiados porque esta

infraestructura reducirá los tráfico que actualmente soporta Azuqueca".

El Pleno también aprobó, esta vez por unanimidad de los tres grupos políticos, el inicio de los trámites para pedir al Ministerio de Fomento que transfiera al Ayuntamiento la titularidad de la N-320 a su paso por Azuqueca. Según explicó el alcalde, Florentino García Bonilla, es necesario que este tramo de carretera sea de titularidad municipal para, llegado el momento, poder acometer la prolongación de la carretera de la Vega.

## Adjudicado el proyecto para remodelar la Avenida del Vidrio

En un plazo de dos meses, deberá estar terminado el proyecto para el acondicionamiento de la avenida del Vidrio. El Ayuntamiento ha adjudicado a "Ingeniería Labama" este estudio, a partir del cual se fijará el calendario de actuaciones para remodelar la vía. El informe supondrá un coste de 24.000 euros. La empresa, que es la misma que hizo los estudios previos para la construcción del colector general, deberá entregar en el plazo de un mes un anteproyecto al Consistorio. "Desde el Ayuntamiento –explica el concejal de Obras e Infraestructuras, Victorio Calles–, tras mantener varios contactos con la delegación de Obras Públicas de la Junta, decidimos adjudicar nosotros el proyecto para acelerar los trámites, dado que la delegación no tenía consignación presupuestaria". Según Calles, la inversión para acometer de las obras tendrá que aportarla el gobierno regional "que es el propietario de esta carretera".

### ANUNCIO

Con la entrada en vigor del nuevo Reglamento del Cementerio y hasta que no estén elaboradas las nuevas tasas de todas aquellas licencias que han de solicitarse para su correcto funcionamiento, sólo se abonarán aquellas que se venían pagando hasta la fecha. Todos los trabajos y montajes que se realicen en el cementerio serán llevados a cabo por los usuarios o empresas contratadas por estos, y se realizarán en horario de 9 a 14 h. de lunes a viernes, en la forma que establece el nuevo Reglamento, debiendo ponerse en contacto con el responsable del cementerio.

El proyecto aprobado por el Ayuntamiento incluye el acondicionamiento de la avenida de Madrid y el ensanche de las avenidas de Meco y Enmedio

## El promotor del sector R4 deberá invertir 844.000 euros en los sistemas generales

La empresa que está desarrollando el sector urbanístico SUR R4 (el situado junto a la urbanización La Paloma, entre las avenidas de Madrid y de Meco y la senda de Enmedio) deberá acondicionar la avenida de Madrid hasta el bulevar central Clara Campoamor y el ensanche de las avenidas de Meco y de Enmedio. Así se establece en el proyecto de urbanización de los sistemas generales del sector, aprobado por el Ayuntamiento en Junta Local de Gobierno el 1 de abril.

El plazo previsto para la ejecución del plan es de 3 meses, aunque algunas de las actuaciones de urbanización del sector se han ido acometiendo a medida que la empresa, TJ Construcciones, desarrollaba los viales internos del sector, según los datos facilitados por el concejal de Urbanismo, Julio García. El importe de las obras de los sistemas generales establecidos para el SUR R4 rondará los 844.000 euros.

Por otra parte, el Pleno del 15 de marzo aprobó por una-

nimidad de los tres grupos municipales un estudio de detalles del sector SUR R-8, que es el situado frente al recinto ferial. Con él se permite alternar en una manzana de este sector la construcción de viviendas pareadas con adosadas y libres, mientras que antes sólo se incluían las adosadas. Según explicó el concejal de Urbanismo, Julio García, la reforma "no modifica la edificabilidad, ni el número de volúmenes, sólo el tipo de viviendas".



## Empiezan las obras en la cantina de Renfe para convertirla en estación provisional

La antigua cantina de la estación del ferrocarril se convertirá en breve en la ubicación provisional de los servicios de RENFE en Azuqueca. Ya han comenzado las obras en este edificio y cuando concluyan los trabajos, en el mes de mayo, según las previsiones de la empresa ferroviaria, se trasladarán a él las taquillas de venta de billetes, la atención al viajero y los espacios destinados a uso interno de los trabajadores.

Una vez que se consume el traslado y que el edificio central de la estación quede vacío, éste será demolido. Para sustituirlo se construirá una nueva estación "con las

condiciones técnicas, de seguridad y accesibilidad que requiere una población de las características de Azuqueca", en palabras del alcalde, Florentino García Bonilla.

La inversión prevista por RENFE para la remodelación de la estación azudense asciende a 3,5 millones de euros. El proyecto contempla la adaptación de los andenes de la estación para facilitar el acceso a los trenes, la instalación de escaleras y plataformas mecánicas para enlazar los andenes y la ordenación de las entradas y salidas de viajeros para evitar el tránsito de usuarios entre las vías.

## Empiezan las obras del Centro de Especialidades

Las obras del Centro de Especialidades, Diagnóstico y Tratamiento (CEDT) de Azuqueca ya han empezado. La empresa Dragados ha sido la adjudicataria del proyecto, que supondrá una inversión del gobierno regional de casi siete millones de euros y cuya ejecución se prolongará, según las previsiones del Servicio de Salud de Castilla-La Mancha, durante 14 meses. "A la duración de las obras -ha explicado la delegada de Sanidad, Eladia Abánades- habrá que sumar el tiempo necesario para la instalación del aparataje y del mobiliario del centro, por lo que tenemos que ser muy cautos y no hablar en este momento de cuándo podría entrar en fun-

cionamiento". Ubicado junto al parque de la Constitución, el centro contará con un centenar de profesionales en plantilla y albergará, además de una docena de especialidades médicas, las consultas del segundo centro de salud de Azuqueca y un servicio de urgencias, según ha detallado Eladia Abánades. La delegada de Sanidad afirma que el CEDT de Azuqueca será un centro "ágil, funcional y cómodo, de última generación y que cumple con el objetivo de la Junta de Comunidades de acercar los servicios de calidad a los ciudadanos". El alcalde, Florentino García Bonilla, considera que se trata de un centro "absolutamente necesario y prioritario".



La concejala de Sanidad, Elisa Cansado, el alcalde, Florentino García y la delegada provincial de Sanidad, Eladia Abánades.

## La reserva ornitológica recibe una inyección económica de 274.000 euros

El Ayuntamiento ha dado luz verde a la segunda fase de la actuación que se está llevando a cabo en la reserva ornitológica. En esta ocasión se invertirán 274.000 euros, que se unirán a los 444.000 con los que se financió la primera fase. Según explica el concejal azudense de Medioambiente, Victorio Calles, "el proyecto incluye el acondicionamiento del arboreto, de las orillas de las lagunas, la instalación de islas flotantes en las lagunas, cartelería para itinerarios, observatorios, y otras actuaciones con los que se pretende seguir mejorando esta zona".

## 200.000 euros para convertir la antigua sede de Urbanismo en el nuevo cuartel de la Policía Local

Las obras para convertir las antiguas instalaciones de Urbanismo en el nuevo cuartel de la Policía Local tendrán un coste de 200.000 euros. Este es el presupuesto por el que salieron a concurso las obras en el mes de marzo, después de que el Pleno aprobara la incorporación de ese dinero -proveniente del remanente de tesorería del año 2004- a las cuentas de este año.

Sin embargo la realización de esas obras tendrá que esperar ya que ninguna empresa se presentó al concurso para hacerse cargo de esta

actuación. El Ayuntamiento ha recurrido ahora al procedimiento negociado para adjudicar la obra, pero manteniendo el presupuesto de la misma, que sigue siendo de 200.000 euros.

### Nuevo coche para la policía

Por otra parte, y según explica el concejal de Protección Ciudadana, José Vicente García, el Ayuntamiento adquirirá un nuevo coche patrulla para la Policía Local, una inversión que se contemplaba en el presupuesto para este año 2005.

## 12 millones de euros para mejorar las casas cuartel de la región

El Ministerio de Interior y la Junta de Comunidades de Castilla-La Mancha han suscrito un convenio para construir y mejorar las casas cuartel de la región. Serán doce millones de euros lo que se destine en los próximos cuatro años a este fin y, según ha avanzado el subdelegado del Gobierno en Guadalajara, Juan Pablo Herranz, entre las prioridades está la construcción del nuevo cuartel de la Guardia Civil en Azuqueca. Cabe recordar que el Ayuntamiento ya puso a disposición de la Dirección General de la Guardia Civil el suelo para construir el cuartel y las viviendas de los agentes, que se sitúa junto a la carretera de Meco.



Un total de 50 desempleados, la mayoría mujeres, trabajarán durante tres meses en distintos departamentos municipales

## El Ayuntamiento pone en marcha la primera fase de los planes de empleo

Los planes integrales de empleo de este año ya se han puesto en marcha en Azuqueca. Al cierre de esta edición de AZUCAHICA, era inminente la incorporación al Ayuntamiento de los seleccionados para la primera fase del plan: 50 desempleados, la mayor parte de ellos mujeres, que trabajarán en distintos departamentos municipales en programas de jardinería, limpieza viaria, deportes, mejora de la accesibilidad y también en servicios como el Centro de la Mujer o Comercio. Todos los contratos tendrán una duración de tres meses. Según los datos facilitados por Francisco García, concejal de Empleo, alrededor de 150 personas presentaron su solicitud para formar parte de los Planes de Empleo de este año. "En esta primera fase, teníamos previsto incorporar a 50, pero en el mes de julio iniciaremos un segundo proceso de selección para contratar a los trabajadores de la segunda fase del plan, que se prolongará hasta el mes de octubre".

### Polémica denuncia del PP

Por otra parte, el Equipo de Gobierno ha rechazado de plano las quejas del grupo de conceja-



La primera fase del plan incluye actuaciones de jardinería.

les del PP en relación con supuestos casos de discriminación y agresión verbal a algunas trabajadoras de los planes de empleo de 2004. El portavoz municipal de la oposición, Manuel Pardo, había asegurado que algunas mujeres fueron insultadas por los responsables de las brigadas municipales en las que se integraron. El Equipo de Gobierno le ha acusado de actuar de manera precipitada y con mala fe. "Manuel Pardo ha cometido un error monumental, derivado de su incontinencia verbal y de su forma de hacer las

cosas, improvisada y sin datos justificados", ha respondido el alcalde, Florentino García Bonilla. Tras denunciar las supuestas irregularidades en rueda de prensa, los concejales del PP emitieron un comunicado en el que pedían disculpas porque de sus declaraciones pudo desprenderse que el autor de las descalificaciones había sido el encargado de las brigadas de Jardinería. El concejal de Parques y Jardines, Victorio Calles, respondía a los populares que "no se pueden lanzar acusaciones gratuitas y luego pedir disculpas, máxime cuando afectan no a un político, sino un trabajador". "Esta persona -añadía Calles- lo está pasando mal porque se ha atentado contra su profesionalidad y contra su persona injustamente", añadía Calles. El Equipo de Gobierno reconoce que una trabajadora se dirigió al concejal de Servicios el año pasado para quejarse del trato que estaba recibiendo por parte de un trabajador municipal de ese área (y no de Jardinería como se afirmaba en la denuncia del PP). El edil responsable recriminó su actitud al empleado y no se registraron más incidentes, según el Equipo de Gobierno.



## Un total de 15 jóvenes reciben formación para obtener el carnet de carretilleros

A principios de abril dio comienzo en El Foro el tercer curso de agentes polivalentes de almacén programado a través del área de mediación laboral de Servicios Sociales. Se trata de un curso de 90 horas de duración, divididas en 40 teóricas, 10 de orientación laboral y 40 más de prácticas, que se realizan en la empresa Aitena.

En esta ocasión se han inscrito en el curso quince jóvenes de entre 16 y 25 años (12 chicos y 3 chicas) que, una vez finalizado el curso, obtendrán el carné oficial de carretillero.

La concejala de Servicios Sociales, María José Naranjo, destaca "el alto porcentaje de colocación que tienen estos cursos, ya que hasta ahora todos los jóvenes que los han realizado están trabajando en la actualidad".

En los próximos días se publicarán en el BOP

## El Ayuntamiento aprueba las bases que regirán la oposición de ocho plazas de trabajadores municipales

La Junta Local de Gobierno celebrada el día 1 de abril aprobó las bases de la convocatoria de distintas plazas de trabajador fijo del Ayuntamiento de Azuqueca. En concreto, y tal como explica el concejal de Personal, José Vicente García, se trata de dos plazas de trabajadores sociales, una de encargado general, una de ingeniero técnico, un auxiliar de Servicios Sociales, un inspector de consumo y dos auxiliares de biblioteca.

Las bases de estas convocatorias se irán publicando en el Boletín Oficial de la Provincia, y será ahí dónde se establezcan los plazos de presentación de solicitudes. Todas estas plazas saldrán como oposición libre, es decir, no contarán con fase de concurso.

Por otra parte, el BOP del día 4 de abril publicó las bases para la contratación de un coordinador para la futura piscina cubierta de Azuqueca.



### Supermercados Plus contratará a los trabajadores del centro de Azuqueca a través de la bolsa de empleo municipal.

El Ayuntamiento de Azuqueca y "Supermercados Plus" han firmado un convenio mediante el cual esta empresa se compromete a contratar al personal que trabajará en el centro que se abrirá en Azuqueca a través de la bolsa municipal de empleo. Al cierre de esta edición, la empresa estaba realizando la selección de personal entre todos los candidatos que dejaron sus currículums en la Agencia de Empleo Local.

## Breves

**El Plan de Ordenación del Territorio, más cerca.**— Azuqueca y el resto de los municipios de la provincia afectados por el Plan de Ordenación del Territorio que ha puesto en marcha la Junta podrán presentar sugerencias, una vez que se ha completado el estudio de situación. El consejero de Vivienda y Urbanismo, Alejandro Gil, presentó el 1 de abril el documento a los responsables municipales del Corredor del Henares y de las localidades donde se está registrando un mayor crecimiento de población, con el objetivo de preparar la fase de participación en el Plan. Julio García, el concejal de Urbanismo de Azuqueca ha mostrado su deseo de que este documento, "que pretende ordenar el crecimiento de la mejor manera posible, pueda salir adelante con un mínimo consenso y sea una realidad pronto"

**Las obras del paso elevado, a punto de terminar.**— En este mes de abril, según las previsiones de la delegación de Obras Públicas, terminarán las obras del puente elevado sobre la vía del ferrocarril. "Quedan tan sólo unos remates y después tendremos que coordinar con el Ayuntamiento la apertura al tráfico", ha explicado el delegado provincial, Rufino Sanz. La apertura del puente supondrá el cierre del paso a nivel que comunica la avenida de la Constitución con la avenida del Vidrio.

Un monolito presidido por una paloma y situado a la entrada de la estación resume el deseo de paz de los azudenses

## Emotivo recuerdo a las víctimas del 11-M frente a la estación

Alrededor de 300 personas se concentraron el 11 de marzo frente a la estación del ferrocarril de Azuqueca para mostrar su solidaridad con las víctimas del atentado terrorista del 11M y para reclamar paz. A las doce en punto del mediodía, el alcalde, Florentino García Bonilla, ayudado por un familiar de una de las heridas en el atentado, descubrió un monolito de hierro, presidido por una paloma y con el texto "Paz y libertad para el mundo". A partir de ese momento se guardaron cinco minutos de silencio, rotos al final por una sentida ovación de los asistentes. Algunos familiares de los cinco azudenses fallecidos en el atentado y de los seis heridos acudieron un año después a la estación en la que sus seres queridos tomaron los trenes que después explotarían. También algunos mayores del Centro de Día de Azuqueca quisieron reclamar la paz acudiendo a la concentración con mensajes de rechazo al terrorismo. El presidente de la Diputación Provincial, José Carlos Moratilla, se desplazó a Azuqueca para acompañar a los vecinos y a la corporación municipal en ese acto simbólico, convocado por el Ayuntamiento tras consultar a todas las familias afectadas directamente por el



atentado. Al término de la concentración, una joven estudiante del instituto San Isidro depositó un ramo de flores blancas a los pies del

monolito y muchos vecinos se acercaron a continuación a depositar velas en recuerdo de las víctimas junto al monolito.

## Hasta el 22 de abril pueden presentarse proyectos a la convocatoria de subvenciones para cooperación

Las ONGD tienen hasta el día 22 de abril para presentar sus proyectos a la convocatoria pública de subvenciones para proyectos de Cooperación al Desarrollo abierta por el Ayuntamiento azudense. Este año serán 99.000 euros la cantidad que el Consistorio dedica a esta finalidad, de lo que se detraerá un diez por ciento para dedicarlo al fondo regional de cooperación al desarrollo.

Las ayudas solicitadas por cada ONGD al Ayuntamiento no podrán superar el 80 por ciento del coste total del proyecto, ni supondrán más del 20 por ciento de la cantidad total destinada este año por el Consistorio a Cooperación.

Una vez finalizado el plazo de presentación de proyectos, el Consejo de Cooperación valorará las

solicitudes presentadas y su adecuación a las bases y emitirá un dictámen que, posteriormente deberá ser ratificado o no por la Junta de Gobierno Local.

Las bases completas de la convocatoria pueden consultarse en el Boletín Oficial de la Provincia del día 23 de marzo, o bien descargarse de la página web municipal [www.azuqueca.es](http://www.azuqueca.es).

## La Diputación oferta entradas más económicas para ir al teatro

La Diputación continúa ofreciendo entradas a precios reducidos para ir al teatro en grupo. En esta ocasión, los espectáculos del Auditorio Buero Vallejo que tendrán descuento son el ballet clásico "Don Quijote" (24 de abril), el concierto de Hevia (14 de mayo) y el ballet de Linsay Kemp (20 de mayo).



## PLAN DE ACCIÓN LOCAL

## Agenda 21

Azuqueca cuenta desde el día 15 de marzo con un Plan de Acción Local. Se trata de un documento en el que se recogen las actuaciones que llevará a cabo el Ayuntamiento en los próximos años enmarcadas dentro del proceso de Agenda 21. El documento, aprobado en Pleno con la unanimidad de los tres grupos municipales, incluye propuestas técnicas, ciudadanas y también del propio Equipo de Gobierno; en total 14 acciones que se llevarán a cabo durante el año 2005.



En el último foro ciudadano se dio a conocer a los vecinos el Plan de Acción Local.

**Para el periodo 2005-2007 se han priorizado 41 proyectos, que serán acometidos por el Ayuntamiento siguiendo criterios de sostenibilidad**

## Azuqueca aprueba el Plan de Acción de la Agenda 21 Local

**C**UBRIR LAS NECESIDADES DE LAS GENERACIONES PRESENTES sin comprometer la capacidad de las generaciones futuras de satisfacer las suyas. Esta es la definición de desarrollo sostenible que recoge el informe Brundtland y que cada vez cobra una mayor relevancia debido, en buena medida, a los procesos de implantación de agendas 21 locales.

Fue en el año 1992 cuando comenzaron a oírse con más fuerza estos términos. En ese año se celebró en Río de Janeiro la Cumbre de la Tierra sobre Medioambiente y Desarrollo. Fue allí donde se consensuó un documento llamado Agenda 21, entendiendo como tal un extenso Plan de Acción global que establece las estrategias que debe seguir la humanidad de forma colectiva para conseguir ser una sociedad sostenible. Pronto comenzó a hacerse buena la máxima de "piensa globalmente, actúa localmente", y muchas autoridades locales adquirieron el compromiso de iniciar en sus respectivos municipios procesos locales de Agenda 21 y desarrollar planes de acción hacia la sostenibilidad. Todo ello siguiendo un conjunto de

principios recogidos con la denominación de Carta de Aalborg.

El Ayuntamiento de Azuqueca se adhirió a este documento el 5 de marzo de 2002, convirtiéndose en uno de los primeros municipios de Castilla-La Mancha en dar este paso. Desde entonces se han cubierto distintas etapas: de marzo de 2002 a marzo de 2003 se completó la fase de motivación, con seminarios dirigidos a políticos, técnicos, sector económico y población en general, en los que se daba a conocer la Agenda 21 y el concepto de desarrollo sostenible. En marzo de 2003 se contrató a una empresa consultora -EIN- (a través de un acuer-

do con la Diputación Provincial), con lo que empezó la fase de diagnóstico.

### El diagnóstico

El diagnóstico es la fase en la que se realiza un mapa de la situación en la que se encuentra el municipio, en el que se incluyen los puntos fuertes de la localidad y también las áreas de mejora. El diagnóstico es una herramienta imprescindible para planificar el desarrollo del municipio de cara al futuro, "no cualquier desarrollo, sino uno que tienda a la sostenibilidad", explica el concejal de Relaciones Institucionales, Pablo Bellido.



El Ayuntamiento de Azuqueca y la Consejería de Medioambiente han suscrito un convenio de colaboración en el marco de la Red Regional de Ciudades y Pueblos Sostenibles. A través de este acuerdo, la Consejería aportará a Azuqueca 18.000 euros para fomentar distintos programas y actividades de sensibilización y educación ambiental.



Agenda 21

PLAN DE ACCIÓN LOCAL

Al diagnóstico final se llega recopilando datos mediante dos sistemas: por un lado, la empresa auditora realizó un trabajo de campo, de observación directa y recopilación de datos; y, por otro, se recurrió a la participación y percepción ciudadana, a través de entrevistas, encuestas, foros ciudadanos y sesiones técnicas. En concreto, la mayor parte de la participación ciudadana se ha canalizado en Azuqueca a través de los foros, que son reuniones abiertas a las que puede acudir cualquier vecino. Ahora, a este mecanismo de participación se unirá uno nuevo, como es el Consejo Municipal de Sostenibilidad, un órgano consultivo en el que estarán representados todos los sectores del municipio (ver cuadro inferior). Sin embargo, “el Ayuntamiento mantendrá los foros ciudadanos como espacios de opinión, debate, formación y generador de iniciativas. De hecho, el foro ha elegido a tres personas para que le representen en el Consejo”, explica Pablo Bellido.

**Del diagnóstico al Plan de Acción**  
Con los datos técnicos, la observación de campo y la participación ciudadana, la empresa EIN elaboró un diagnóstico de situación de Azuqueca, que ponía sobre el papel las fortalezas y debilidades de nuestra localidad. A partir de ese diagnóstico, y para dar respuesta a las necesidades detectadas, se ha elaborado el Plan de Acción Local, en el que en un primer momento se recogen 153 proyectos, de los cuales se han priorizado 41 para el periodo 2005-2007 y 14 para este año 2005. En las próximas líneas extractaremos parte de las conclusiones del diagnóstico por áreas y los programas que incluye el Plan de Acción

PARTICIPACIÓN

CIUDADANA: UNA DE LAS

CLAVES DEL PROCESO

LA PARTICIPACIÓN CIUDADANA ES UNA DE LAS CARACTERÍSTICAS FUNDAMENTALES DEL PROCESO DE AGENDA 21. EN AZUQUECA, LA PARTICIPACIÓN SE HA CANALIZADO A TRAVÉS DE LOS FOROS CIUDADANOS. ÉSTOS FOROS TIENEN EN NUESTRA LOCALIDAD ALGUNOS RASGOS DISTINTIVOS:

- GRAN VARIABILIDAD EN EL NÚMERO DE PARTICIPANTES Y DIVERSIDAD ENTRE LAS PERSONAS ASISTENTES, MOTIVADO PORQUE SON ESPACIOS ABIERTOS DE PARTICIPACIÓN A LOS QUE PUEDE INCORPORARSE CUALQUIERA.
- CIERTA EVOLUCIÓN DE TRATAR TEMAS PERSONALISTAS A OCUPARSE DE CUESTIONES QUE AFECTAN A TODA LA POBLACIÓN.
- MÁS DE LA MITAD DE LOS PARTICIPANTES PERTENECEN A ALGUNA ASOCIACIÓN, MIENTRAS QUE EL RESTO ASISTE A TÍTULO INDIVIDUAL.
- NOTABLE PREOCUPACIÓN POR CUESTIONES AMBIENTALES Y SOCIALES, FRENTE A LAS ECONÓMICAS.

para mantener los aspectos positivos y mejorar los negativos.

1.- Medioambiente

El diagnóstico afirma que Azuqueca cuenta con dos significativos espacios naturales: el río Henares y los eriales, y afirma que se deben impulsar acciones protectoras y restauradoras del entorno.

Derivado de este punto, el Ayuntamiento de Azuqueca se compromete a:

- Impulsar un plan comarcal de recuperación y conservación del Río Henares y a mantener la protección municipal para el suelo situado entre la A2 y el río Henares.
- Mejorar sus espacios de educación ambiental, como son el Aula de la Naturaleza, Aula Apícola y Reserva Ornitológica.

2.- Población y Bienestar Social

El diagnóstico destaca que la ubicación estratégica de la localidad fomentó un primer despegue industrializador y demográfico en los setenta y un nuevo impulso de población en la actualidad, que está cambiando la estructura demográfica del municipio y “obliga a las instituciones a dar respuesta a la satisfacción de las necesidades sociales básicas”.

Ante esto, y para mejorar la prestación de servicios a una población en crecimiento, las medidas que se toman son las siguientes:

- La ejecución completa del colector general y de la tercera guardería pública de la localidad, así como el compromiso de construir una cuarta guardería

COMPOSICIÓN DEL CONSEJO MUNICIPAL DE SOSTENIBILIDAD

- ▶ PRESIDENTE: ALCALDE O CONCEJAL DELEGADO
- ▶ UN REPRESENTANTE DE CADA GRUPO MUNICIPAL DEL AYUNTAMIENTO
- ▶ TRES REPRESENTANTES DE LOS FOROS CIUDADANOS



UN REPRESENTANTE DE LOS SIGUIENTES ÁMBITOS:

- |                                     |   |
|-------------------------------------|---|
| ▶ COMISIÓN TÉCNICA                  | ▶ ASOC. ECOLOGISTA REPRESENTADA EN AZUQUECA |
| ▶ MANCOMUNIDAD VEGA DEL HENARES     | ▶ AMPAS DE AZUQUECA                         |
| ▶ MANCOMUNIDAD DE AGUAS DEL SORBE   | ▶ EMPRESA AUDITORA (cuando exista)          |
| ▶ SINDICATOS MAYORITARIOS           | ▶ SECRETARIO (coord. local de Agenda 21)    |
| ▶ SECTOR PRODUCTIVO DE LA LOCALIDAD |   |

## PLAN DE ACCIÓN LOCAL

## Agenda 21

pública y un polideportivo para grandes eventos.

– Ampliar la oferta de suelo para la construcción de viviendas protegidas.

### 3.- Desarrollo económico

Según se recoge en el diagnóstico, Azuqueca cuenta con una estructura caracterizada por empresas de reducido tamaño y orientación terciaria, que se

complementa con actividades de la construcción, la logística y otros sectores industriales. Señala también que Azuqueca tiene tanta oferta de trabajo como población activa, sin embargo hay muchos desplazamientos porque hay personas de fuera que trabajan en Azuqueca y azudenses que tienen su actividad laboral fuera del municipio. Por último, el diagnóstico señala también como aspecto relevante del des-

arrollo económico de Azuqueca, una elevada tasa de desempleo femenino (si bien es cierto que la sitúa por debajo de las que se dan como media en el país)

Ante este análisis, las medidas que adoptará el Ayuntamiento son:

– Continuar y fomentar la actividad de la escuela taller para menores de 25 años, una iniciativa de marcado carácter formativo y ocupacional.

– Mejorar la articulación entre los polígonos industriales del municipio.

– Promover acciones formativas dirigidas a pymes.

– Reivindicar la creación en Azuqueca de una oficina pública de empleo.

### 4.- Desarrollo urbanístico

El informe elaborado por EIN señala que Azuqueca dispone de una adecuada articulación del sistema viario, pero presenta problemas de jerarquía que hacen necesaria la reforma del casco urbano. Destaca además que tiene una dotación suficiente de zonas verdes y espacios públicos, aunque su localización, conexión y articulación presenta déficits.

En el apartado de desarrollo urbanístico, los compromisos municipales son:

– Continuar la apuesta por aumentar las edificaciones multifamiliares.

– Implantar criterios bioclimáticos en la construcción de viviendas.

– Planificar la rehabilitación del casco antiguo.

### 5.- Movilidad

Los problemas de movilidad que presenta Azuqueca no son muy distintos de los de cualquier ciudad de tamaño medio, según el diagnóstico. Así, se detectan importantes flujos laborales en la doble dirección Azuqueca-Corredor y Corredor-Azuqueca. Además, se reconoce que muchos desplazamientos están motivados porque Azuqueca es el centro al que acuden los vecinos de otras localidades para utilizar servicios públicos como educación, salud, etc. Afirma el diagnóstico también que la localidad no destaca por disponer de una infraestructura específica para el uso de la bicicleta.

Para paliar estas situaciones, el Ayuntamiento ya impulsó un estudio de movilidad e incorporó elementos para reducir la velocidad de los vehículos. Además, adopta los siguientes compromisos:

– Mejorar la señalización del casco urbano.

– Promover una circunvalación (de titularidad regional) que rodee Azuqueca y conecte Villanueva y Alovera con la A-2.

## PROBLEMÁTICA MEDIOAMBIENTAL Y DISPOSICIÓN A COLABORAR

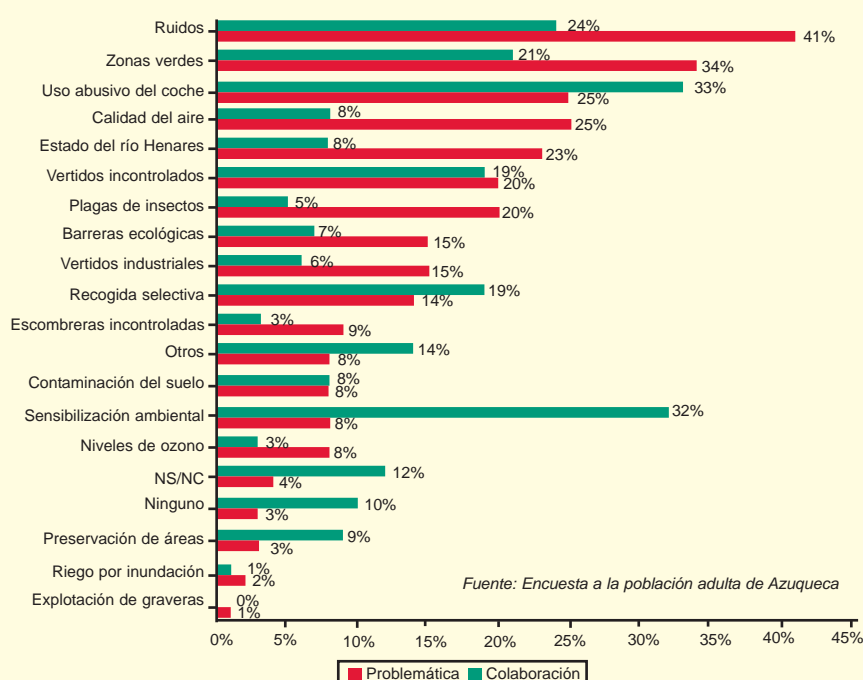

## PROBLEMÁTICA SOCIOECONÓMICA Y DISPOSICIÓN A COLABORAR





Agenda 21

PLAN DE ACCIÓN LOCAL

– Ampliar el carril bici y fomentar el uso de la bicicleta y la movilidad sostenible.

6.- Gestión de vectores ambientales

El consumo de agua por habitante y día de Azuqueca ha mostrado un aumento progresivo, situándose por encima de la media española y castellano-manchega. Así lo revela el diagnóstico de situación, que además destaca la existencia de una estación depuradora de aguas residuales con capacidad para tratar las aguas de una población equivalente a 60.000 habitantes. Se dice además en este informe que el consumo final de energía por habitante y día es muy superior a la media de la provincia y de la región, así como las emisiones de CO2 a la atmósfera, que también se sitúan sobre la media nacional. Sin embargo, el diagnóstico califica el nivel de contaminación como bajo y la calidad del aire como buena. Por último, se afirma que la contaminación acústica es uno de los problemas ambientales más destacados por los ciudadanos.

Los compromisos adoptados por el Ayuntamiento para paliar esta situación son:

– Implementar campañas de educación ambiental para reducir la contaminación acústica.

– Para rebajar el consumo de agua en el sector industrial, el Ayuntamiento promoverá la implantación de sistemas de gestión medioambiental en las empresas.

– El Ayuntamiento establecerá planes de reducción del consumo energético en el ámbito doméstico y el municipal, e implantará energía solar térmica y fotovoltaica, tanto a nivel residencial como industrial.

– Para rebajar la contaminación atmosférica, el Consistorio azudense se ha adherido a la Red de Ayuntamientos por el Clima, y adoptará medidas para reducir las emisiones difusas (las provocadas fundamentalmente por el tráfico y los consumos energéticos)

7.- La generación de residuos y la contaminación

Destaca el diagnóstico de situación que Azuqueca está aún pendiente de la implantación de contenedores para la recogida selectiva de materia orgánica y envases ligeros.

Por ello, el compromiso del Ayuntamiento es:

- Implantar los contenedores amarillos
- Mejorar la limpieza viaria
- Aumentar la dotación de papeleras en los barrios.

8.- Organización Municipal

La principal aportación del informe en

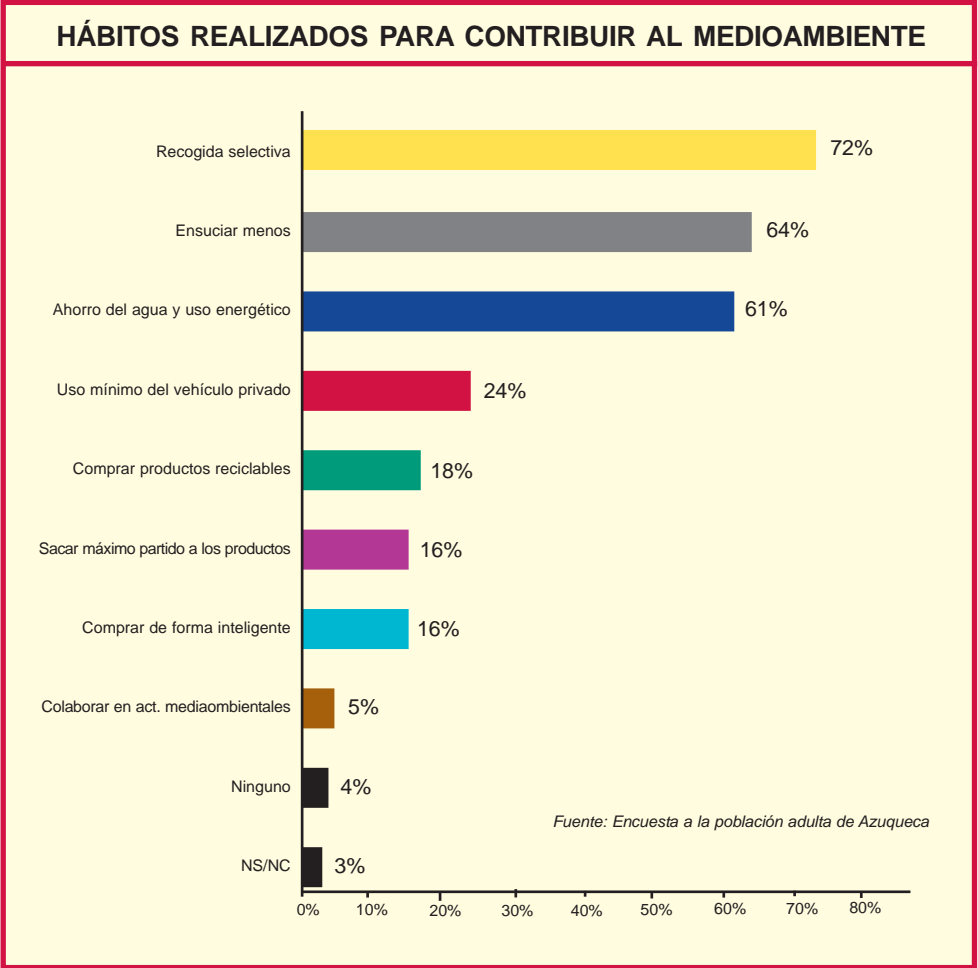

este campo es que destaca la “elevada sensibilidad municipal para integrar en la gestión pública criterios ambientales y sociales”, aún ante de iniciar el proceso de Agenda 21. En cualquier caso, se reconoce que, hasta la fecha, el Ayuntamiento no ha incorporado un sistema integrado de indicadores de sostenibilidad.

Ante ello, el Consistorio adopta los siguientes compromisos:

– Introducir criterios técnicos para evaluar la sostenibilidad de los proyectos que se lleven a cabo.

– Incorporar un sistema de eficiencia energética en las dependencias públicas.

– Estudiar y planificar una gestión sostenible para la vegetación y los jardines públicos.

9.- Participación ciudadana

Éste es el último de los campos que aborda el diagnóstico de situación, y en el se afirma que “tradicionalmente el Ayuntamiento ha impulsado procesos de participación ciudadana en la toma de decisiones”. No obstante, se reconoce que el nivel de asociacionismo local es “manifiestamente mejorable”.

Los compromisos municipales en esta área son:

– Potenciar la participación ciudadana.

– Ampliar la información de los servicios y actividades desarrolladas en el municipio.

Mantener y consolidar los instrumentos de la Agenda Local 21.

Todos estos proyectos han sido priorizados y se enmarcan dentro del Plan de Acción Local, aprobado en Pleno el 15 de marzo con la unanimidad de los tres grupos políticos municipales. Sobre él, el concejal de Relaciones Institucionales señala “es un documento vivo y cambiante, que deberá irse revisando a medida que se vayan realizando los proyectos y que la realidad actual vaya cambiando. Además, cada acción que se lleve a cabo deberá evaluarse para comprobar que realmente está dando los frutos esperados, que son avanzar en el camino hacia la sostenibilidad”. Además, Pablo Bellido añade que el proceso de Agenda 21 en Azuqueca ha sido y es “honesto, transparente y facilitador de la participación ciudadana”. Además añade que la Agenda 21 “será la que defina el futuro de Azuqueca; no sólo su desarrollo urbano, sino también abordará la sociedad y el tejido productivo que queremos transmitir a nuestros hijos y nietos”.



## La Mancomunidad Vega del Henares se encargará de recoger la basura de los polígonos

La Mancomunidad Vega del Henares se encargará de recoger los residuos sólidos urbanos que generan los cinco polígonos industriales de Azuqueca y también los dos de Cabanillas. Así lo ha afirmado el presidente de esta institución, José Vicente García, quien ha señalado que "los alcaldes de estas dos localidades nos han transmitido su deseo de que la Mancomunidad preste este servicio".

El presidente de Vega del Henares señala además que, una vez que el servicio se ponga en fun-

cionamiento, se recogerán los contenedores de lunes a viernes, "que es cuando hay una mayor actividad en los polígonos". También añade García que actualmente "estamos pendientes de concretar el número de contenedores que se colocarán en cada uno de los polígonos".

Para José Vicente García, la prestación de este servicio "es necesaria por el aumento de la actividad industrial que se está experimentando en esta zona y repercutirá de manera positiva en el medio ambiente".

## Su trabajo se centra en el rescate bajo escombros Protección Civil cuenta con la primera unidad de rescate canino que opera en Castilla-La Mancha

Desde mediados de marzo, la agrupación de Protección Civil de Azuqueca de Henares cuenta con una unidad de rescate canino, "la primera de estas características que opera en Castilla-La Mancha", señala el concejal de Protección Ciudadana, José Vicente García, que además afirma que "es un honor para el Ayuntamiento de Azuqueca que la localidad sea pionera en esta materia".

La unidad está compuesta por voluntarios, algunos de ellos bomberos, y por ocho perros especialmente adies-

trados para trabajar en el rescate bajo escombros. Para la creación de esta unidad ha sido imprescindible la colaboración de la Asociación de Rescate Canino Internacional.

Esta unidad de rescate canino completará su dotación con la ambulancia que hasta ahora utilizaba Protección Civil para sus desplazamientos, "ya que el Ayuntamiento adquirirá un nuevo vehículo más moderno y mejor equipado para el transporte sanitario, ya que el actual no reúne las mejores condiciones para ello",

## El ex secretario local del PSOE da marcha atrás en su intención de ingresar en las filas del PP

El que fuera secretario local del PSOE en Azuqueca, Isidro Rodríguez, decidió a mediados de marzo retirar su solicitud de afiliación al Partido Popular. Rodríguez, uno de los 14 militantes expulsados del Partido Socialista, argumentó su decisión inicial de ingresar en el PP afirmando que "tengo ganas de seguir trabajando por Azuqueca y el PP es el único partido que no depende de los dictados del PSOE".

Por su parte, el portavoz del PP azudense, Manuel Pardo, se mostró contrario al ingreso de Rodríguez en las filas del Partido Popular. Señaló que la decisión debía tomarse en el comité provin-

cial del partido pero quiso dejar claro que "es difícil que se acepte su petición de afiliación porque tiene pendiente un recurso con el Partido Socialista por su expulsión y porque fue un cargo en el grupo municipal y también en el partido".

Sin embargo, Isidro Rodríguez no dio opción a que la dirección provincial del PP se pronunciase sobre su afiliación, ya que antes de conocerse la decisión de este órgano decidió retirar su petición de afiliación, si bien es cierto que no descartó "formar parte de una candidatura independiente en las próximas elecciones municipales".

## Breves

### La plataforma "Impuestos sí, pero no así" buzoneará 10.000 folletos.

La plataforma ciudadana "Impuestos sí, pero no así" buzoneará 10.000 folletos en los que, según su portavoz, Luis Corral, "informaremos a los ciudadanos de las propuestas que esta plataforma ha realizado al Equipo de Gobierno para conseguir una bajada de tasas e impuestos". El folleto incorpora un apartado para la recogida de firmas de los vecinos, solicitando al Ayuntamiento una bajada impositiva. "Esas firmas podrán ser depositadas en los buzones que se habilitarán en los despachos de la Asociación de Vecinos Vallehermoso y de la Asociación de Comerciantes (ACASA), en El Foro. "Hasta el momento hemos recogido ya 3.500 firmas, que esperamos aumentar en esta nueva campaña", afirma Luis Corral.



La unidad de rescate canino se presentó en Azuqueca el día 12 de marzo.

explica José Vicente García.

### Formación para accidente NBO

Por otra parte, los voluntarios de la Agrupación de Protección Civil de Azuqueca y

de otras agrupaciones vecinas recibieron el día 5 de marzo un curso de rescate de víctimas afectadas por accidentes nucleares, bacteriológicos o químicos.



Por tercer año consecutivo la Biblioteca Municipal y el departamento de Cultura aúnan esfuerzos para conseguir que los vecinos de Azuqueca conozcamos más de cerca la realidad de las personas que llegan hasta la localidad procedentes de otros países. La cita es con la jornadas interculturales, que tendrán lugar entre los días 20 y 22 de abril.

## Las jornadas interculturales promueven el conocimiento mutuo para mejorar la convivencia

“La inmigración es un fenómeno con el que convivimos a diario y no debe entenderse como algo que se aborda sólo desde los Servicios Sociales. Es un área transversal, y entendemos que el acercamiento cultural es clave para potenciar la convivencia”. Con estas palabras explica la concejala de Cultura, Oti Sánchez, la decisión de este departamento de organizar las jornadas interculturales, que este año cumplen su tercera edición. Se celebrarán entre los días 20 y 22 de abril, justo antes de que se inicien las actividades programadas con motivo del Día del Libro, y en ellas se incluirán actividades que van desde conferencias sobre la inmigración, lectura de poemas de distintas partes del mundo o una exposición fotográfica con rostros



III JORNADAS INTERCULTURALES  
19 AL 23 - ABRIL 05

de vecinos que han llegado a Azuqueca procedentes de otros países (ver programa de actos en la página siguiente)

Las jornadas interculturales de este año se enmarcan dentro del programa europeo “Historias de ida y vuelta” en

el que está participando la Biblioteca de Azuqueca desde hace unos meses. Se trata de un programa que pretende acercar las manifestaciones culturales de otros países a los vecinos a través de narraciones orales, cuentos y otros documentos. Durante los meses pasados, una delegación de la biblioteca azuqueca se ha viajado a Milán, Polonia o Portugal para reunirse con los otros participantes europeos del programa. “Las jornadas interculturales será el acto final organizado por Azuqueca, y a él vendrán representantes de otras bibliotecas europeas”, explica Oti Sánchez, quien además quiere agradecer “su esfuerzo y dedicación a los técnicos y a todos los ciudadanos que a título individual han colaborado en la organización de las jornadas”.



### Continúan los “Jueves de los Cuentos”

En abril continúa el programa “Jueves de los Cuentos” puesto en marcha por la Biblioteca. En esta ocasión será el 14 de abril, a las 19:00 h., y los narradores que nos visitarán serán Pepito Mateo y Gigi Bigot, dos de los mejores contadores franceses. Su último libro para niños se titular “Boca Cerrada”, pero lo cierto es que a esta pareja es difícil cerrarle la boca porque tienen muchas historias interesantes que contar. El día 14 de abril en El Foro tendremos una oportunidad de oro para comprobarlo.

## - Certámenes locales de pintura y fotografía -

### “Villa de Azuqueca”

#### BASES DE LOS CERTÁMENES

##### Certamen de Fotografía

- \*Se pueden presentar un máximo de 3 obras, que no es necesario que formen parte de una colección. Se admite la fotografía digital, siempre que esté realizada sobre papel fotográfico. No se admiten diapositivas ni reproducciones. La imagen vendrá montada en soporte rígido de 40 x 50 centímetros.
- \*El tema será Azuqueca, su patrimonio cultural y natural, y sus gentes.
- \*Habrá tres premios: Un primero de 400 euros y dos segundos de 200.

##### Certamen de Pintura

- \*Los participantes podrán presentar un máximo de dos obras. Las obras no tendrán una medida inferior de 60 x 60 centímetros, ni superior a 200 x 200 y se presentarán enmarcadas en listoncillo e indicando por detrás cuál es la parte superior del cuadro.
- \*El estilo y la técnica serán libres
- \*Se establece un único premio de 800 euros.

- \*PARTICIPANTES: Podrán concurrir todas las personas nacidas o residentes en Azuqueca. Las obras presentadas serán originales y no habrán sido premiadas anteriormene en otros certámenes.
- \*PLAZO DE ADMISIÓN: Las obras se entregarán en el Centro Cultural (antiguo colegio “La Curva”, avda. de Torrelaguna, 3) en horario de: mañanas de 10 a 13 h. los lunes, miércoles y viernes; tardes de 17 a 21 h. de lunes a viernes. El plazo de admisión se cerrará a las 21 h. del día 22 de abril de 2003.
- \*EXPOSICIÓN: Las obras seleccionadas y premiadas se expondrán al público entre los días 15 y 31 de mayo. El día 15 de mayo, a las 13 h. se llevará a cabo la entrega de premios durante un acto público a las 13 h. en el salón de actos de El Foro.



## 20 abril- miércoles

Salón de actos del FORO

### 19:00 h CONFERENCIA - BREVE HISTORIA DE LA EMIGRACIÓN ESPAÑOLA

España un país de emigrantes, es ahora receptora de personas que como nosotros en otro tiempo no tan lejano tuvimos que dejar nuestra tierra. Miguel Mayoral nos hablará de este fenómeno y de la necesidad de conocer sus causas y efectos.

**Por Miguel Mayoral**

Historiador y profesor de secundaria del I.E.S Profesor Domínguez Ortíz

### 20:30 h Entrega de premios del I concurso de relato breve "HISTORIA DE TODOS"

## 21 abril - jueves

Salón de actos del FORO

### 19:00 h POESÍA QUE VA Y VIENE, con la música de Alejandro Herranz

Vecinos de Azuqueca leerán en su idioma a poetas de su tierra, haciendo de la poesía, idioma universal, un motivo de encuentro y reflexión sobre la convivencia

### 20:30 h CONTINENTE DE HISTORIAS

Resumen de las historias que a lo largo de esta temporada se han ido exponiendo, para conocer mejor la cultura de los países de procedencia de algunos de nuestros vecinos

*Guatemala, Colombia, Argentina, Ecuador, Cuba, Méjico, Marruecos y Palestina*

## 22 abril - viernes

Ciber-café del FORO

### 19:00 h JORNADA GASTRONÓMICA

En estas jornadas podrás probar diferentes sabores, apreciar texturas y colores, embriagarte con maravillosos aromas de los platos de la cocina de medio mundo

Puedes participar trayendo un plato típico de tu tierra. Para ello ponte en contacto con nosotros: CULTURA – BIBLIOTECA 949 27 71 69 Estamos preparando un recetario y nos gustaría que nos facilitaras tus recetas

### 21:00 h KILEMA en concierto Presenta su Álbum "KA MALISA" desde Madagascar



## Del 18 al 30 de abril

Hall del Foro

### EXPOSICIÓN FOTOGRÁFICA "VIVIR JUNTOS"

Estos rostros pertenecen a vecinos de Azuqueca y son una muestra del mosaico de culturas que en la actualidad conforman nuestro pueblo

El proposito de esta exposición, incluida en las III Jornadas Interculturales, es contribuir al despertar de una sociedad, donde nunca el color de la piel, las creencias religiosas, las costumbres o la manera de vestirse, levanten barreras para la convivencia



Agradecimiento a la Asociación Foto- Flu:  
Juan Hermida, Víctor Jiménez, Mª Carmen Ramo, Belén Ruiz - Roso



# 23 ABRIL DÍA INTERNACIONAL DEL LIBRO 2005

19 abril- martes

Salón de actos del FORO



Bambalina  
**QUIJOTE** de Jaume Policarpo  
**HORA:** 21:00



Espectáculo de marionetas  
para adultos que recrea el espíritu de  
la obra de Cervantes

23 abril - sábado

Salón de actos del FORO

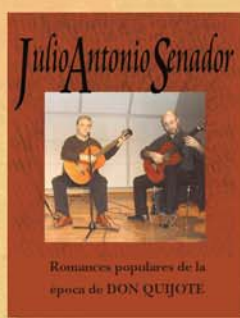

**DÚO JULIO A. SENADOR**  
**Romances populares de  
la época de DON QUIJOTE.**  
**HORA:** 20:00



Julio A. Senador, escritor y folklorista, es autor de cinco  
libros y conocedor de la música tradicional española.  
Los romances que nos presenta en esta ocasión son una  
recopilación de la época de Cervantes

## programación en los centros de enseñanza

7 y 8 / 04

LOS TRES CERDITOS



**COMPAÑÍA:** Arbolé de Zaragoza  
**LUGAR:** C.P. LA PAZ

Para escolares de Educación Infantil y  
Enseñanza Primaria de todos los centros

Promovido por la obra social de Ibercaja

25 / 04

LOS MÚSICOS DE BREMEN

**COMPAÑÍA:** Galápagos Teatro Cálido  
Los cuentos y aventuras  
de la abuela Gerarda

**LUGAR:** Guarderías Municipales



14 / 04 EI RETABLO DE MAESE PEDRO

De cómo Ginesillo de Pasamonte  
conoció a Don Quijote y lo que aconteció ...

**COMPAÑÍA:** La Tirita de Teatro  
**LUGAR:** C.P. Siglo XXI

Para escolares de Enseñanza Primaria  
de todos los centros





Las empresas que contraten a las portadoras de este título obtendrán subvenciones de hasta 6.000 euros

## La Junta subvencionará la contratación de mujeres a través del “cheque-empleo”

La Consejería de Empleo ha iniciado una línea de apoyo a la incorporación de la mujer al mundo laboral a través del denominado cheque-empleo. Se trata de un título nominativo emitido por el SEPECAM que certifica que las titulares reúnen unos requisitos de profesionalidad y que son paradas de larga duración. Además, el cheque-empleo incorpora un incentivo a las empresas que contraten a jornada completa o a tiempo parcial a mujeres que estén en posesión de este título.

Podrán beneficiarse de esta iniciativa las mujeres que estén inscritas en el SEPECAM de manera ininterrumpida durante al menos doce meses, siempre que posean una cualificación mínima de graduado escolar o que acrediten una

experiencia profesional acumulada mínima de 18 meses. Asimismo, podrán obtener el cheque-empleo las mujeres víctimas de la violencia de género o las que acrediten una minusvalía igual o superior al 33 por ciento, con independencia de que cumplan o no los requisitos antes señalados.

En cuanto a las empresas que contraten a las mujeres con este título, deberán celebrar el contrato antes de transcurridos seis meses desde la concesión del cheque-empleo y garantizar que la relación laboral se mantendrá al menos durante doce meses de manera ininterrumpida. La subvención máxima que podrán recibir las empresas será de 3.000 euros, que se incrementará hasta 7.000 si la entidad suscribe un contrato indefinido.

Tienen una duración de diez horas y la inscripción está abierta durante todo el año

## El Aula de Internet amplía el horario de los cursos de iniciación a la informática

El Aula Municipal de Internet continúa impartiendo cursos de iniciación a la informática. Se enmarcan dentro del programa “Iníci@te”, de la Junta de Comunidades de Castilla-La Mancha y son gratuitos para el usuario.

El Aula de Internet ha ampliado el horario en el que se impartirán estos cursos. Así, mientras que antes únicamente se ofrecían de 9:30 a 11:30 de la mañana, ahora también habrá clases por la tarde en dos turnos a elegir: de 16 a 18 h. y de 18 a 20 h.

Con los cursos se pretende que los usuarios tengan un primero contacto con la informática y con el Aula de Internet, por lo que no se requieren conocimientos previos. En cuanto a su contenido, a lo largo de las diez horas de que se compone cada uno de los cursos, se realizará una introducción a la informática

básica y al sistema operativo Windows, introducción a internet, uso del navegador, descarga de programas desde Internet, uso de buscadores y creación y manejo de una cuenta de correo electrónico.

La inscripción en estos cursos está abierta durante todo el año, tanto a nivel individual como para grupos de entre 8 y 10 personas. Para inscribirse basta con rellenar la solicitud que incluimos en la parte inferior de la página, o bien pasarse por el Aula de Internet, ubicada en la avenida Torrelaguna, 3 (“La Curva”).

Por otro lado, y también dependientes de la Junta, se está desarrollando el programa de formación “Iniciad@s”, en el que se incluyen contenidos más avanzados sobre informática e Internet. Para obtener más información sobre fechas y horarios pueden visitar la página web [www.ibarataria.org](http://www.ibarataria.org)



# Iníci@te en Internet

## PLAN DE FORMACION DIGITAL JCCM

Nombre y Apellidos

DNI.  Fecha de nacimiento

Dirección

Población  Provincia  C.P.

Teléfono

Turno(marcar turno o indicar horario) Mañanas  Tardes

Nivel de conocimientos(marcar con una X la que corresponda)

Usted usa el ordenador

Nunca lo he usado ☐

Esporádicamente ☐

Con frecuencia ☐

¿Ha navegado en Internet alguna vez?

Nunca ☐

Alguna vez ☐

Con frecuencia ☐

Firma del interesado:

Azuqueca de Henares a \_\_\_\_ de \_\_\_\_ de \_\_\_\_

## Travesía de Alcalá

**S**e encuentra en Azuqueca de Henares, cerca del Ayuntamiento y al lado del colegio Giovanni Antonio Farina. Transcurre desde la Avenida de Alcalá hasta el Camino de Meco y se ha inaugurado recientemente, en el año 2003.

Anteriormente, por el motivo de estar al lado del colegio, se llamaba Camino de las Monjas, pero allí no había nada. En la actualidad, en esa calle existe un conjunto de pisos y, aunque es una calle únicamente peatonal, es muy transitada y tranquila porque, tanto niños como adultos, pueden jugar o pasear sin preocuparse si algún coche va a pasar.

Esta calle también tiene comercios, uno en concreto, la clínica dental Pérez Stad. Aunque es una calle nueva, podríamos decir que ya se conoce por el motivo anterior, por ser una de las pocas calles en las que se puede transitar tranquilo, porque están olvidando que Azuqueca es un pueblo, no una ciudad.



ESTE TRABAJO HA SIDO REALIZADO POR:

**AITANA PÉREZ FERNÁNDEZ, MARINA ALONSO DOÑORO,  
MARÍA SANZ MERCHANT, CARLOS GONZÁLEZ DUQUE,  
JORGE MÁRQUEZ GARCÍA Y CARLOS TRIGO CABRERO**

## Avenida de La Paz

**L**A Avenida de la Paz comienza en la carretera de Alovera y acaba en la llamada zona de "Las Doscientas". Es perpendicular a la calle de La Flor (calle donde se encuentra nuestro colegio "La Paz"). Sus edificios son de reciente construcción y estos terrenos, antes, eran campos de maíz y patatas donde los mozos construían cabañas. No había más carretera que la que va a la Avenida del Norte y al Camino de Quer.

Esta calle se une a la calle Travesía de la Paz (muy cercanas las dos) y juntas dan a parar a "Las Doscientas". Recibe ese nombre por la construcción en su momento de 200 viviendas de protección oficial para las primeras doscientas familias que venían a vivir aquí desde fuera.



ESTE TRABAJO HA SIDO REALIZADO POR:

**LOS ALUMNOS DE 6º B DEL COLEGIO "LA PAZ"**



## Calle Jacinto Benavente

**L**A calle Jacinto Benavente está situada cerca de Asfain: en el barrio La Paloma. Las aceras son largas y anchas, la calle está dividida en tres partes, hay aproximadamente 53 chalets y en la última parte hay un descampado. Cerca de allí están construyendo una piscina cubierta y al lado de la piscina cubierta hay un pequeño parque y una cancha de baloncesto.

JACINTO BENAVENTE (España, 1866-1954)

Dramaturgo y crítico español galardonado con el Premio Nobel. Nació en Madrid estudió en la universidad de esa ciudad. Llamó por primera vez la atención con una obra crítica, Carta de mujeres (1893) y una comedia, El nido ajeno (1894). Los arribistas, los ricos y las instituciones feudales son algunos de los temas atacados en sus obras. En 1922 recibió el Premio Nobel de literatura. Posteriormente viajó por toda América, representando sus obras con una compañía de teatro. Escribió numerosas comedias y tragedias entre las que destacan Los intereses creados (1907), basada en la comedia dell'arte, La malquerida (1913), y algunas obras infantiles.



ESTE TRABAJO HA SIDO  
REALIZADO POR:

ESMERALDA ENCINAS BUENO  
CRISTINA LEYTON ACOSTA  
DÉBORAH A. CASTRO LUQUE

ALUMNAS DE 6º DEL COLEGIO  
“SIGLO XXI”

## Calle Chapí

Es corta y se encuentra situada entre las calles Serrano y Chueca que la limitan perpendicularmente. En ese mismo sentido la cruzan también las calles Albéniz y Falla. Forma paralela con La Avenida de las Nieves por un lado y con la Senda de San Lorenzo (Camino que une Azuqueca con Alovera) por otro.

Da la impresión de ser una calle muy tranquila con sólo ocho chalets unifamiliares contruidos y cinco parcelas actualmente dedicadas a cultivos de hortalizas.

Está muy cerca de los parques de Vallehermoso y de S. Lorenzo, más o menos situada entre ambos y a igual distancia.

Su nombre es en honor del compositor español Chapí que nació en Villena en 1851 y murió en Madrid en 1909. Procedía de familia humilde y para ayudar en los gastos de sus estudios, trabajó en el teatro Novedades y en el conservatorio de música. Más tarde, le concedieron una beca para ampliar sus estudios en Roma y, a continuación, comenzó a estrenar óperas.



ESTE TRABAJO HA SIDO REALIZADO POR:

ESTAFANÍA HIDALGO  
NEREA BARBAS  
RUBÉN MÁS  
IRIS GRANIZO  
DANIEL ROMERO

ALUMNOS DE 6ºA DEL COLEGIO  
MAESTRA PLÁCIDA HERRANZ

## Calle Calvario

**L**A calle Calvario comunica dos calles importantes como son la Avenida de Guadalajara, que es más comercial de todas, y la Avenida del Ferrocarril, que es una de las más largas de Azuqueca.

Hace años era toda una zona de descampados y en los últimos años se han ido levantando edificios.

Está en una zona de mucho comercio, pero la calle en sí tiene muy poco. También está en el barrio de Castilla, donde todas las calles que la atraviesan tiene nombres relacionados con la religión (travesía del Calvario, calle del Cristo y travesía de la Piedad). Antes no era un calle muy transitada, pero ahora se ve más gente, porque lo que antes eran descampados ahora son la mayoría edificios y sobre todo porque hay dos supermercados.

Es una calle muy estrecha y en ella vive gente de clase media. Es un barrio que antes era de casas bajas y corrales, esas casas ahora son edificios.

Al estar rodeada de descampados fue una de las últimas zonas donde hubo vaquerías porque al no haber viviendas no molestaba el olor. También había una granja y una fábrica de escobas.

Hace treinta y cinco años la calle Calvario se llamaba calle Sendillas, y se comenta que se le puso el nombre de calle Calvario porque antes había un Cristo crucificado.



ESTE TRABAJO HA SIDO REALIZADO POR:

**SANDRA MAÑAS GARCÍA**

**MARÍA BELÉN SEGUIDO DOBLADO**

**MIREYA SIERRA DURÁN**

**DIEGO RUIZ OLIVER**

**ALUMNOS DEL COLEGIO VIRGEN DE LA SOLEDAD**



## Breves



**Semana Cultural dedicada a "El Quijote"** – El colegio Maestra Plácida ha celebrado su semana cultural bajo el lema "Las otras Dulcineas", en la que se ha abordado el papel de la mujer en el año del IV Centenario de El Quijote. Este colegio además ha conseguido el segundo premio regional del certámen convocado por la Consejería de Educación para premiar los mejores materiales educativos sobre El Quijote. Este centro ganó el segundo premio con la unidad didáctica "El Juego de Dulcinea entre Sanchos y Quijotes".



**"El Quijote" también en el IES Arcipreste de Hita**– El instituto Arcipreste de Hita también celebró su semana cultural con una temática típicamente cervantina. Un juego de la oca gigante basado en "El Quijote" fue el plato fuerte de la Semana.



## El ritmo de las obras del quinto colegio garantiza que empezará a funcionar en septiembre

La delegada de Educación, María Ángeles García, y la concejala azudense de esta misma área, Elisa Cansado, han visitado las obras del que será el quinto colegio público de Azuqueca. "Las obras van al ritmo adecuado y se mantiene el objetivo previsto por la Delegación desde el comienzo de las mismas, de tenerlo todo listo para acoger a sus primeros alumnos y alumnas el próximo mes de septiembre, a comienzos de curso", informó la concejala tras la visita. De hecho, la empresa encargada de esta obra ("Fomento de Construcciones y Contratas") se ha comprometido con la Delegación de Educación a tener terminada

la obra civil el próximo mes de junio, tras lo que comenzará el proceso de equipamiento del centro, "operación para la que puse a disposición de la delegada los medios de que el Ayuntamiento disponga con el fin de que todo esté listo en el mes de septiembre", señala Cansado.

Este centro se está construyendo en una parcela de 12.500 metros cuadrados cedida en su día por el Ayuntamiento de Azuqueca entre la avenida de Madrid y la calle Gonzalo Torrente Ballester, y tendrá capacidad para 650 alumnos, repartidos en nueve aulas de Educación Infantil y 18 de Primaria

## Abierto el plazo de solicitud de centro para Bachillerato y FP

Hasta el próximo día 22 de abril estará abierto el plazo para solicitar plaza en los centros de Bachillerato y Formación Profesional para el curso 2005-2006. Las solicitudes se podrán rellenar en los propios centros o en la sede de la Delegación Provincial de Educación, situada en la avenida de Castilla.

Como novedad, este año se ofertan seis nuevos Ciclos Formativos: dos de ellos están relacionados con el diseño y se impartirán en la Escuela de Artes de Guadalajara; otros dos serán de atención sociosanitaria y estarán en el instituto de Pastrana y en el IES San Isidro, de Azuqueca; en el Casar se creará un ciclo de administración y el IES Luis de Lucena de Guadalajara ofrecerá el ciclo superior de frío y calor.

## La Comisión de Escolarización estudia las solicitudes de Infantil y Primaria

El jueves 17 de marzo se constituyó en Azuqueca la Comisión de Escolarización que se encarga de gestionar las solicitudes de centro de Infantil y Primaria. Según explica la concejala de Educación, Elisa Cansado, esta comisión –en la que hay representantes políticos, técnicos y de los padres de alumnos– se encarga de "velar por la transparencia de todo el proceso de escolarización, de atender las posibles reclamaciones que pudieran atender y de gestionar las plazas en centros escolares a los alumnos que llegan a Azuqueca una vez ya iniciado el curso".

Previsiblemente, los listados provisionales de admitidos en cada uno de los centros se publicarán antes del 30 de abril y la definitiva antes del 5 de junio. Las matriculaciones definitivas se realizarán antes del 30 de junio.

## Alumnos franceses visitan Azuqueca en un programa de intercambio con el IES Domínguez Ortiz

Un total de 17 alumnos del colegio Saint Dominique, en la localidad francesa de Nancy, visitaron Azuqueca entre el 31 de marzo y el 3 de abril. Su estancia en la localidad azudense se enmarca dentro del programa de intercambio organizado por el departamento de francés del IES Domínguez Ortiz, en el que participan 17 alumnos y dos profesoras del centro.

Durante los cuatro días que permanecieron en Azuqueca, los estudiantes franceses tuvieron la oportunidad de conocer más de cerca la localidad, el sistema educativo español y también de practicar el español, que



En el programa participan 17 alumnos franceses y 17 del Domínguez Ortiz

es la lengua que estudian en su país.

Los alumnos del IES Domínguez Ortiz y las dos

profesoras que participan en el programa de intercambio viajarán a Nancy el próximo mes de mayo.

**Desde hace más de dos años trabaja en Azuqueca una comisión que se encarga de paliar el absentismo escolar**

# Hace falta todo un pueblo... para educar a un alumno

Desde hace algo más de dos años trabaja en Azuqueca una comisión cuyo principal cometido es reducir el absentismo en las aulas. En ella están representados todos los centros educativos de la localidad, las asociaciones de padres, los Servicios Sociales municipales y miembros técnicos y políticos del ámbito educativo. Todos ellos trabajan de forma transversal para conseguir que los alumnos calificados de "absentistas crónicos" finalicen al menos la educación obligatoria. Y es que tras un caso de absentismo reiterado suelen ocultarse situaciones familiares o sociales que hacen que el alumno se desmotive y abandone las clases.



**H**ACE FALTA TODO UN PUEBLO PARA EDUCAR A UN SÓLO ALUMNO. Ésta es una de las frases más repetidas por el inspector de Educación de la zona de Azuqueca, Pedro José Oliva, y con ella quiere poner de manifiesto que en la educación de los niños y jóvenes todos tenemos algo que aportar. "Las familias, los centros educativos, las administraciones, los ciudadanos que ven a chavales por la calle en horario escolar... Todos podemos aportar algo en favor de su educación".

En Azuqueca, desde hace más de dos años, a todos estos agentes se une una comisión que interviene en los casos de absentismo extremo: "no podemos calificar de absentistas a los chavales que faltan una hora o dos al día de vez en cuando. Esto es también un problema que hay que corregir para evitar que vaya a más y son situaciones que siempre se abordan desde los centros educativos. A la comisión llegan los casos en los que los centros no pueden hacer más, casos de chavales que faltan reiteradamente a clase y que no quieren volver a las aulas", explica Pedro José Oliva. Tras estos casos,

LA COMISIÓN SE REÚNE UNA VEZ CADA TRES MESES. AHORA TRABAJA CON LOS EXPEDIENTES DE CUATRO ALUMNOS DE PRIMARIA (HAY 2.036 MATRICULADOS) Y CON SIETE MÁS DE SECUNDARIA. "POR FORTUNA HAY POCOS ALUMNOS ABSENTISTAS. PERO DETRÁS DE CADA CIFRA HAY UNA PERSONA QUE AL NO IR A CLASE PONE EN RIESGO SU FUTURO", EXPLICA EL INSPECTOR DE EDUCACIÓN DE ZONA.

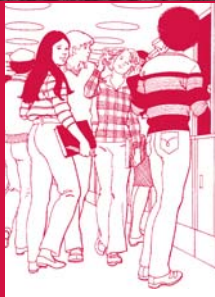

suele ocultarse una realidad familiar o social que incide directamente en la falta de motivación del alumno: problemas de desestructuración familiar, alcoholismo o poco aprecio de los padres por el aprendizaje de los menores son algunas de las situaciones que propician que un alumno sea absentista. "Por ejemplo, un niño de seis años no tiene capacidad para decidir que no va a ir a clase. Muchas veces se levantan a su hora para ir al colegio, pero no hay nadie que les lleve. El problema no está en el niño, sino en las familias". Y en estos casos, es preciso

LA COMISIÓN DE ABSENTISMO INICIARÁ UNA CAMPAÑA PREVENTIVA EN EDUCACIÓN INFANTIL Y PRIMARIA, CON DOS FRENTE:

\* **ALUMNOS QUE SISTEMÁTICAMENTE LLEGAN UNOS MINUTOS TARDE:** SE CONCIENCIARÁ A LAS FAMILIAS DE LA IMPORTANCIA DE LA PUNTUALIDAD. UN NIÑO QUE LLEGA TARDE TODOS LOS DÍAS SE PIERDE SIEMPRE EL INICIO DE LAS CLASES Y ACABA SIENDO "SEÑALADO" POR SUS COMPAÑEROS COMO "EL TARDÓN"

\* **ALUMNOS QUE ACUMULAN MUCHAS FALTAS, AUNQUE SEAN JUSTIFICADAS:** FALTAR A DEMASIADAS CLASES RETRASA EL APRENDIZAJE DEL NIÑO Y PUEDE CONVERTIRLE EN ALUMNO DE REFUERZO EDUCATIVO AL AÑO SIGUIENTE.





la intervención directa de la comisión, normalmente a través de las trabajadoras sociales o las educadoras de familia.

Cuando los centros educativos remiten a la comisión el expediente de un alumno con faltas reiteradas a clase, el procedimiento que se sigue inicialmente es el de aumentar la información a las familias para que sean conscientes de la importancia de que sus hijos finalicen al menos la enseñanza obligatoria. “No es una situación fácil, porque la familia de un alumno absentista suele tener poco apego por la educación del menor; no lo ven como algo necesario ni reconocen que es un derecho fundamental”. En los

“NO ES BUENO QUE LOS PADRES JUSTIFIQUEN POR SISTEMA LAS FALTAS A CLASE DE SUS HIJOS. HACER ESTO PROPICIA QUE EL NIÑO SIENTA QUE NO TIENE QUE DAR EXPLICACIONES DE SUS AUSENCIAS Y ADEMÁS AYUDA A QUE EL ALUMNO APRENDA A MENTIR Y A INVENTAR EXCUSAS POR NO IR A CLASE”

casos en los que intervienen los Servicios Sociales, las medidas que se toman pueden ser tan variadas como las mismas situaciones: “tratamiento médico o psiquiátrico para la familia, más atención al menor... lo que sea con tal de conseguir que el alumno vuelva a clase. Lo cierto es que se van consiguiendo cosas, pero se necesita un trabajo constante y la implicación de todos los agentes sociales”, señala Pedro José Oliva.

Por su parte, la concejala azuden-

MÓDULOS FORMATIVOS CON MÁS FLEXIBILIDAD HORARIA Y QUE COMBINEN EL APRENDIZAJE CON EL TRABAJO SON ALGUNAS DE LAS FÓRMULAS QUE SE BUSCAN DESDE LA COMISIÓN PARA MOTIVAR A LOS ALUMNOS A CONTINUAR SU APRENDIZAJE. DE HECHO, LA COMISIÓN ESTÁ LLEGANDO A ACUERDOS CON ALGUNAS EMPRESAS DE LA ZONA PARA QUE LOS CHICOS Y CHICAS ABSENTISTAS PUEDAN TRABAJAR EN ELLAS Y RECIBIR EN SU LUGAR DE TRABAJO NOCIONES BÁSICAS DE LENGUAJE, MATEMÁTICAS Y ALGUNAS OTRAS MATERIAS.



¿QUÉ PUEDEN HACER LAS FAMILIAS PARA EVITAR SITUACIONES DE ABSENTISMO EXTREMO?

PERMANEZCA ATENTO A SU HIJO. VIGILE SUS COMPORTAMIENTOS Y TRANSMÍTALE LA IMPORTANCIA DE FINALIZAR LA ENSEÑANZA OBLIGATORIA PARA LABRARSE UN FUTURO.



FOMENTE LA COMUNICACIÓN CON EL CENTRO EDUCATIVO DE SU HIJO Y SEA RECEPTIVO A LOS MENSAJES QUE LE ENVÍAN DESDE ÉL: EL CENTRO SUELE SER LA PRIMERA INSTANCIA EN DETECTAR PROBLEMAS DE ABSENTISMO.

COLABORE CON LAS DISTINTAS ADMINISTRACIONES PARA DAR SOLUCIÓN A POSIBLES DIFICULTADES FAMILIARES QUE SE HAYAN PODIDO DETECTAR COMO FUENTE U ORIGEN DEL ABSENTISMO.

se de Educación, Elisa Cansado, –que también forma parte de la comisión– explica que los datos de absentismo reiterado en Azuqueca están muy por debajo de la media regional, pero –añade– “aunque hubiera un sólo alumno se haría necesaria la intervención”. En la actualidad, en cada uno de los expedientes de chicos y chicas absentistas están trabajando entre cinco y siete personas. “El objetivo es darles a esos chavales la oportunidad que la sociedad les negó y hacer todo lo posible para que vuelvan a las aulas. Las estadísticas dicen que hoy en día los alumnos absentistas extremos (aquellos que prácticamente faltan a más clases de las que asisten) irán acumulando nuevos problemas que en el futuro les impedirán acceder al mercado laboral, transmitirles la importancia de la educación a sus hijos, etc”. Por último, la responsable azudense de Educación afirma que “nunca antes se habían destinado tantos recursos a paliar este problema. Eso sí, hace falta la colaboración de todos para concienciar a los niños y jóvenes de la importancia de asistir a clase”.

ANUNCIOS

Para conocimiento general de los ciudadanos, y con el fin de facilitarles el cumplimiento de la normativa vigente, se comunica que, en los casos de transmisión de bienes inmuebles de naturaleza urbana por causa de muerte, existe la obligación legal de realizar la autoliquidación del Impuesto sobre el Incremento de los Terrenos de Naturaleza Urbana (Plusvalía). El plazo para presentar dicha declaración-liquidación ante este Ayuntamiento es de seis meses, prorrogable hasta un año a solicitud del interesado, desde la fecha del fallecimiento.

Por decreto de Alcaldía de fecha 31 de marzo de 2005, se aprobó el padrón del segundo trimestre del curso 2004/05, correspondiente a los meses de enero, febrero y marzo de 2005, relativo a la Tasa por el Servicio de Clases en la Casa de la Cultura, estableciendo como periodo de cobro en voluntaria del 13 de abril al 13 de junio de 2005.

Por decreto de Alcaldía de fecha 31 de marzo de 2005, se aprobó el padrón del segundo trimestre del curso 2004/05, correspondiente a los meses de enero, febrero y marzo de 2005, relativo a la Tasa por el Servicio de Clases en el Centro Social, estableciendo como periodo de cobro en voluntaria del 13 de abril al 13 de junio de 2005.



Buzoneará 9.000 folletos con preguntas sobre la valoración que los azudenses otorgan a su entorno

## El PP inicia el programa “barrio a barrio” para conocer la opinión de los vecinos sobre la localidad

El grupo de concejales del Partido Popular en el Ayuntamiento azuquense ha iniciado el programa “Azuqueca, barrio a barrio”, una iniciativa con la que pretende conocer “la opinión de los vecinos sobre sus barrios: las carencias, los principales problemas, los aspectos positivos...”, explica el portavoz popular, Manuel Pardo.

Para conocer todos estos datos, los ediles populares han iniciado el buzoneo de 9.000 folletos en los que se incluye un cuestionario con preguntas tales como “¿Cuáles son los servicios municipales que deberían mejorar en su barrio?, ¿qué servicios municipales cree que funcionan bien en su barrio?, o ¿qué le pediría usted al alcalde para que hiciera en la ciudad?”. Una vez los vecinos hayan rellenado la encuesta, podrán depositarla en correos sin ningún coste, ya que los sobres son de franqueo pagado. Según explica el portavoz popular, “la campaña tendrá un coste

de 2.000 euros, que serán financiados a través de la asignación del grupo municipal en el Ayuntamiento”.

### Análisis exhaustivo

El portavoz popular ha afirmado que los resultados de este programa permitirán al PP “realizar un análisis exhaustivo de cómo perciben los ciudadanos la realidad de su barrio y su ciudad”. Además, Manuel Pardo ha añadido que “actualmente en el seno del grupo municipal socialista hay diferencias cada vez más notorias que se están dejando sentir y que empiezan a padecer los ciudadanos”.

En cuanto a la metodología del programa “Azuqueca, barrio a barrio”, Pardo señala que se ha dividido la localidad en siete zonas geográficas, que irán recibiendo el cuestionario en los próximos meses. Por el momento, éste ya ha llegado a los vecinos de Los Pobos y del casco histórico, y en próximas fechas lo recibirá el resto.

## Breves

**La Fundación Iniciativas de Futuro de UGT comienza su oferta formativa.**— La oferta formativa dirigida a trabajadores en activo que cada año pone en marcha la Fundación Iniciativas de Futuro, de UGT, ya ha dado comienzo. Por el momento se han iniciado ya siete cursos y a lo largo del mes de abril darán comienzo cinco más. Estos programas formativos son gratuitos y su duración oscila entre las 30 y las 100 horas lectivas. La mayoría de ellos están relacionados con la informática, aunque también se programan otros más específicos relacionados con las artes gráficas, el sector comercial o el transporte de mercancías. Aún quedan vacantes en algunos de estos cursos y para inscribirse en ellos es necesario pasarse por la sede de la Fundación Iniciativas de Futuro, ubicada en la calle Cuenca, número 7.



**El PP pide al Equipo de Gobierno que impida aparcar entre los árboles de la senda de Enmedio.**— El grupo de concejales del Partido Popular en el Ayuntamiento de Azuqueca afirma que las obras que se están realizando en el sector R-10 “traerán consecuencias para la zona verde comprendida entre la Plaza de África y la de España”. Y es que, según afirman los populares, desde que se iniciaron esas obras “los cerca de ochenta árboles frutales que hay en esa zona se ven invadidos a diario por un gran número de vehículos que aparcen entre ellos”.

**Un hombre se precipita al vacío desde una ventana.**— Un hombre de 30 años de edad y vecino de Azuqueca se precipitó al vacío el día 3 abril desde la ventana de una vivienda situada en la plaza de los Girasoles. Los testigos presenciales dijeron haber visto como caía el accidentado y que dicha caída fue fortuita. Una UVI móvil desplazada hasta el lugar de los hechos consiguió estabilizar al herido y lo trasladó posteriormente al Hospital de Guadalajara.

## V CONCURSO INTERNACIONAL DE FOTOGRAFÍA APÍCOLA

**\*PARTICIPANTES:** Podrá participar cualquier persona física o jurídica de cualquier país del mundo.

**\*TEMA:** El tema será la apicultura en cualquiera de sus aspectos. En esta edición se valorará especialmente el aspecto humano de las fotografías apícolas. Las fotografías deberán ser inéditas. Se establece un apartado especial de fotografías no inéditas de interés histórico o artístico.

**\*TÉCNICAS:** Todas, incluida la fotografía digital, pudiendo presentarse en blanco y negro o color.

**\*APARTADOS:** Se establecen los siguientes apartados: foto individual; reportaje (de 3 a 5 fotos con unidad temática); foto histórica.

**\*PREMIOS:** Fotografías individuales: primer premio de 500 euros y diploma; segundo premio de 400 euros y diploma; tercer premio de 300 euros y diploma. Reportaje: premio único de 500 euros. Fotografía histórica: premio único de 300 euros y diploma.

**\*PLAZO DE PRESENTACIÓN:** Hasta el día 30 de abril, incluido. Las fotografías se podrán presentar: en papel, sin montar y con un tamaño mínimo de 13x18 o en soporte informático. Se enviarán libres de gastos a:

V Concurso Internacional de Fotografía Apícola.

Concejalía de Medioambiente

Ayuntamiento de Azuqueca de Henares 19200 Guadalajara (España)

Las fotografías que se envíen por e-mail se remitirán a [aulaapicola@jet.es](mailto:aulaapicola@jet.es)

**Más información en [www.azuqueca.es](http://www.azuqueca.es)**

El autobús, en el que se realizan mamografías a mujeres de entre 45 y 68 años, permanecerá en el aparcamiento del Ayuntamiento hasta el día 22

## 2.500 mujeres pasarán por la unidad de detección precoz de cáncer de mama

Más de 2.500 mujeres de Azuqueca y su entorno pasarán por la unidad móvil de detección precoz de cáncer de mama, que permanecerá ubicada en el aparcamiento del Ayuntamiento hasta el próximo día 22.

Este programa, que tiene carácter bianual, es promovido por la Consejería de Sanidad a través de un convenio con la Asociación contra el Cáncer de Guadalajara. Con él se pretende realizar mamografías a mujeres con edades comprendidas entre los 45 y los 68 años, "para poder detectar precozmente posibles tumores y mejorar, por tanto, el diagnóstico y posterior tratamiento de la enfermedad", explica la concejala de Sanidad, Elisa Cansado.

Los datos médicos aseguran que el cáncer de mama es el tumor que mayor número de muertes produce entre las mujeres de los países desarrollados, y supone el 18,2 por ciento de los fallecimientos por cáncer en mujeres. No obstante, la curación de este tumor es posible en el 95% de los casos, hecho al que contribuye la detección precoz de



La delegada de Sanidad y la concejala de esta área se interesaron por las técnicas utilizadas para la detección precoz del cáncer de mama.

la enfermedad. Por este motivo, la delegada provincial de Sanidad, Eladia Abánades, (que visitó el 30 de marzo la unidad móvil de detección de cáncer de mama) quiso animar a todas las mujeres con edades entre los 45 a los 68 años "a acercarse a esta unidad, que en la provincia de Guadalajara atenderá a cerca de 20.000 mujeres".

### Problemas iniciales

La unidad móvil llegó a Azuqueca el día 28 de marzo

y algunos problemas técnicos en los equipos del autobús impidieron atender a las mujeres que habían sido citadas por Sanidad a primera hora de la mañana. Según explica la concejala de Sanidad, "los técnicos municipales colaboraron en todo momento para solucionar cuanto antes el problema, a pesar de que la avería no era competencia municipal". Unas horas después, el servicio comenzó a funcionar con normalidad.

## Breves

### El Centro de la Mujer programa una salida cultural al teatro.-

El Centro de la Mujer de Azuqueca de Henares ha organizado una salida cultural a Madrid para ir al teatro a ver la obra "Rondó para dos mujeres y un hombre", de Ignacio Amestoy. La actividad tendrá lugar el próximo jueves, 21 de abril, y está previsto salir de la plaza del Ayuntamiento a las 17 h. El precio de la salida será de 15 euros, en los que se incluye el desplazamiento en autobús hasta el teatro y la entrada al espectáculo. Las mujeres interesadas en participar en esta actividad pueden inscribirse en el Centro de la Mujer, ubicado en la calle Peña de Francia, número 4.

### Curso de viveros en el Aula de la Naturaleza.-

El Aula Municipal de la Naturaleza acoge desde el 11 de abril un curso de viveros y producción de plantas, ofertado dentro de las enseñanzas que se imparten desde el Centro de Educación de Adultos. El curso constará de 130 horas de duración y a su término los participantes recibirán una certificación oficial de la Consejería de Educación de la Junta de Comunidades de Castilla-La Mancha.



**Cientos de vecinos vivieron la Semana Santa de Azuqueca.-** Cientos de azudenses participaron en los actos religiosos que tuvieron lugar en nuestra localidad durante la Semana Santa. Las cinco parroquias azudenses programaron distintos actos litúrgicos para recordar la pasión, muerte y resurrección de Jesucristo. El Viernes Santo y el Domingo de Resurrección fueron los días en los que se concentraron las manifestaciones religiosas más importantes.



**El grupo teatral "El Palomo Cojo" recibe el premio "Candilejas" de teatro joven.-** El grupo teatral el Palomo Cojo, surgido de las aulas del IES San Isidro, se ha proclamado ganador del premio "Candilejas" de teatro joven en su fase provincial. Este grupo amateur participará ahora en la fase regional del premio y, si se proclamase ganador también de ésta, podría optar al premio nacional. Por el momento el grupo continúa con los ensayos para estrenar nueva obra el día 2 de abril.



# Azuqueca se unió para pedir la Igualdad de género

**E**L DÍA DE LA MUJER (o de las mujeres, como prefiriese llamarse en Azuqueca) se celebró en nuestra localidad con más de una docena de actos en los que participaron hombres y mujeres de todas las edades. Todos quisieron pedir con su presencia en estas actividades la igualdad real entre hombres y mujeres: los niños de la ludoteca "La Luna", los adolescentes que participan en las actividades de El Foro y los más mayores, que no dudaron en calzarse las zapatillas deportivas para participar en la tradicional carrera popular. Al término de las conmemoraciones, la concejala de Igualdad, Oti Sánchez, se mostró satisfecha por la respuesta de los azudenses y quiso agradecer su colaboración "a todas las asociaciones, ciudadanos a título individual y técnicos municipales que hacen posible la organización de todas las actividades". Además, Oti Sánchez animó a los azudenses a "seguir trabajando por la igualdad real durante todos los días del año".



La principal novedad de este año fue el lazo humano por la igualdad (foto 1); El rally fotográfico que organiza la asociación Fotoflú es ya todo un clásico (foto 2); El alcalde de Azuqueca, Florentino García Bonilla, fue el encargado de leer el manifiesto en el Día de la Mujer (foto 3); El salón de actos de El Foro se llenó para escuchar a la actriz María Galiana (fotos 4 y 5); La ONGD DDeSUR habló de la repercusión que los proyectos de Comercio Justo tienen en las mujeres del Sur (foto 6); La carrera popular volvió a ser uno de los actos más concurridos (foto 7); Guada-Acoge mostró a través de una exposición la realidad de las mujeres africanas (foto 8); Los jóvenes organizaron un debate sobre la mujer en el mundo actual (foto 9); los niños y niñas de la ludoteca La Luna también aprendieron la importancia de la igualdad de género (foto 10)



## Todo preparado para la séptima edición de la Marcha Atlética

Azuqueca volverá a reunir de nuevo a los mejores marchadores nacionales con la celebración, el próximo día 17 de abril, de la séptima edición de la Marcha Atlética de Azuqueca. La prueba se desarrollará en el circuito de la Avenida del Siglo XXI, que ha tenido que ser homologado de nuevo debido a las reformas que se han hecho en la zona.

La prueba comenzará a las diez de la mañana con la disputa de la carrera en las categorías benjamín y alevín provincial. Posteriormente será el turno de los competidores nacionales, en esta ocasión en todas las categorías.

### García Bragado

Aunque todavía no se han concretado los atletas que participarán en la prueba, sí se ha confirmado la presencia de Jesús Angel García Bragado. El atleta, que se alzó con el título del Campeonato del Mundo en 1993, fue subcampeón en 1997 y 2001 y quinto en los últimos Juegos Olímpicos, estará en Azuqueca.

El joven azudense participó en los dos encuentros del combinado nacional en Bélgica

## Oscar González “Kita”, convocado por la selección nacional absoluta de fútbol sala

Oscar González Fernández “Kita” participó con la selección española absoluta de fútbol sala en los dos encuentros amistosos disputados a principios de mes en Bruselas. En el primero de los encuentros, en el que España ganó 0-5 a Bélgica, Kita disputó siete minutos, mientras que en el segundo, en el que España superó a su rival por 1-11, el jugador azudense disfrutó de unos once minutos. Esta ha sido la primera ocasión en que el seleccionador Javier Lozano convoca al azudense para participar en el combinado nacional, que ostenta actualmente el título de campeón de Europa y del mundo.

### Sub-21

Kita ya había estado en la selección española sub-21 de fútbol sala, aunque todavía no había sido llamado a la absoluta. Tras debutar con el combinado nacional Kita declaraba “ha sido muy bonito; estoy contento de haber venido”. Oscar González comenzó su andadura deportiva en las Escuelas Municipales de fútbol sala. Dejó Azuqueca tras



Kita, agachado, segundo por la izquierda, milita en División de Honor.

**Kita, que comenzó su carrera en las Escuelas Municipales de fútbol sala, milita en el Carnicer Torrejón, de División de Honor**

recibir la llamada de Carnicer Torrejón, que lo fichó hace siete años. Permaneció dos temporadas en las categorías inferiores del club madrileño, hasta que dio el salto definitivo al primer equipo. Con él Kita lleva cinco años jugando

la División de Honor del fútbol sala o, lo que es lo mismo, la mejor liga del mundo. Ahora, con esta participación en la selección absoluta, Kita continúa escribiendo con buena letra su trayectoria en el fútbol sala.



### El Basket Azuqueca junior, en la “Final a 8” de Castilla-La Mancha.

El Basket Azuqueca junior participará en la “Final a 8” de Castilla-La Mancha que se disputará a partir del día 14 de abril en la provincia de Toledo. El conjunto que dirige Félix Gómez se ganó el derecho a participar en esta fase al quedar tercero de la liga regular, únicamente por detrás de Alcázar e Ibercaja Guadalajara. Los azudenses disputarán esta “Final a 8” encuadrados en el grupo A, junto a Puertollano, Albacete Cinco y Guadalajara, precisamente el conjunto con el que debutarán. Desde aquí, mucha suerte al Basket Azuqueca.

## Paloma Cortina y Guillermo Saiz, en los Campeonatos de España de tenis



Paloma Cortina.



Guillermo Saiz.

Paloma Cortina y Guillermo Saiz, alumnos de la Escuela Municipal de tenis, participaron el pasado mes en los campeonatos de España de tenis, en las modalidades sub-15 y sub-13 respectivamente. Ambos cayeron en primera ronda, lo que no eli-

mina de ninguna forma el mérito de estos dos jóvenes tenistas de nuestra localidad. De hecho Paloma y Guillermo fueron los dos únicos deportistas de nuestra provincia que se clasificaron para disputar estos campeonatos nacionales.

# Escuelas Deportivas Municipales

Continuamos en este número de Azucahica con el apoyo al deporte base y, más concretamente, a la actividad de las escuelas deportivas municipales. Si en el mes de marzo los protagonistas fueron los chicos y chicas que practican fútbol sala, kárate y balonmano en esta ocasión, y como pueden comprobar, les ha tocado el turno a los de baloncesto, tenis y voleibol. Aún tenemos para mostrarles muchas fotografías de los jóvenes deportistas de nuestra localidad. Sin duda la cantera azudense goza de buena salud.



**Baloncesto**– El deporte de la canasta es el segundo con mayor número de participantes dentro de las Escuelas Deportivas Municipales. En la actualidad son 114 los jóvenes (65 chicos y 49 chicas) que practican baloncesto gracias al Ayuntamiento de Azuqueca. La Escuela tiene equipos desde la categoría alevín a la juvenil, en ambos casos tanto en masculina como en femenina. Sin duda, una buena cantera para el baloncesto azudense.



**Voleibol**– La Escuela Municipal de voleibol está compuesta únicamente por mujeres. Son diecisiete las jóvenes que, con su afán e interés por esta disciplina, dan vida al voleibol en nuestra localidad. Las participantes se dividen en doce jugadoras de categoría cadete, dos infantil y tres en edad benjamín. Quizá no sean muchas, pero la ilusión que ponen en la cancha suple con creces esa escasez de deportistas. Un sobresaliente para ellas.



**Tenis**–En esta imagen no aparecen todos, pero hay que resaltar que la de tenis es la Escuela Deportiva Municipal con mayor número de practicantes. Un total de 120 chicos y chicas conforman una escuela que ya está dando sus frutos. Sin ir más lejos dos de sus alumnos han participado recientemente en los Campeonatos Nacionales de sus respectivas categorías.

## CLASIFICACIONES LIGA MUNICIPAL FUTBOL 7 TEMPORADA 2004/2005

1ª DIVISIÓN		
	PJ	Ptos
MOVE Promociones	19	49
Azumueble Carrasc.	18	37
Real Caucho Balom.	20	31
Cubiertas JRV	18	30
SuministrosDíaz.com	20	30
Bar Asturiano	18	28
Limpiezas Azuqueca	19	27
Bar Segoviano	18	27
Rivers Junior´s	19	27
El Parque	20	22
Bar La Expendeduría	19	21
Botica del Abuelo	18	8
Clínica Dental La Paz	20	6

2ª DIVISIÓN		
	PJ	Ptos
Anka Demoliciones	16	40
Azulejos Carrascosa	16	38
Café Bar Medina	16	34
Cervecería D´Pedros	17	31
Ayax de Azuqueca	16	31
Pishita´s	17	21
Cerrajería Díaz	17	15
El Trankal	16	14
Anónimos	17	13
RG.Inmobiliaria	16	8
Espinete	16	8

3ª DIVISIÓN		
	PJ	Ptos
Look and Find	19	55
Planimat Construcc.	19	41
Tasito	18	34
Bar El Paso	19	31
Iberofón	19	29
Atlético Nahar	19	27
La Cardosa	19	26
Manchester Moncada	19	23
Rest. El Parque	19	15
Comatrasa	18	7
Los Últimos	19	4
Construcciones RFR	Eliminado	

4ª DIVISIÓN		
	PJ	Ptos
Don Piso	17	48
ABZ Papel/Ta. Carlos	18	46
Azumueble	17	40
Mesón El Jamón	18	28
CD Maverick	18	26
CD Aneiros	18	24
ACH Paneles	18	20
Zidoncho	17	20
Samarkanda	17	19
Olimpique	18	14
Moon Pub	18	10
El Chozú	18	7



## Breves

### El CD Azuqueca dice adiós al ascenso a

**Tercera**— El Club Deportivo Azuqueca perdió el derbi provincial contra el Sporting Cabanillas por 0-1, con lo que dice prácticamente adiós a cualquier opción de ascenso a Tercera. Los de Cardenete son quintos, a una distancia considerable, once puntos, del segundo clasificado.

**El Olimpiada/Central Optica no remonta posiciones.**— El Olimpiada Central Optica perdió ante el Extremadura por 7-4, con lo que no remonta posiciones en la tabla clasificatoria. El conjunto azudense se sitúa en una peligrosa undécima posición en la clasificación de Primera Nacional A de fútbol sala.

### El Basket Azuqueca, en la mitad de la clasificación—

El Basket Azuqueca perdió en Talavera por 88-77, con lo que quedaba equilibrado su casillero de victorias y derrotas. Al cierre de esta edición los de Sonia Esteban habían conseguido doce victorias por otras tantas derrotas. Eso les situaba exactamente en la mitad de la clasificación de la Primera División Nacional de baloncesto.

El atleta azudense ha ganado las tres ediciones disputadas hasta el momento

## Fernando Gómez Cubero se impone de nuevo en el Duatlon de Azuqueca

Por tercera ocasión consecutiva Fernando Gómez Cubero se alzó con el triunfo en el Duatlon de Azuqueca. Fue el pasado 2 de abril cuando Fernando ganó esta prueba que ofreció en las calles de nuestra localidad un espectáculo deportivo del más alto nivel. La competición transcurrió por el casco urbano azudense, donde los participantes recorrieron 7,5 kilómetros a pie para, después, cubrir veinte kilómetros en bicicleta realizando en varias ocasiones el trayecto entre Azuqueca y Meco. Después de la bicicleta aún restaban otros 2,5 kilómetros a pie.

### Destacado desde la salida

Nada más darse la salida Fernando Gómez Cubero se destacó junto con un grupo de otros cinco corredores. Tras un fuerte ritmo el grupo se redujo a un trío en el que, además de Gómez Cubero, estaban Javier García, líder de la Copa del Mundo; y Benito de Torres, sexto en el Mundial de 2004.

En el segmento ciclista el grupo de cabeza aumentó la distancia respecto a sus perseguidores. Al término de la prueba en bicicleta su ventaja



Tres ediciones disputadas y tres victorias conseguidas para Gómez Cubero en el Duatlón de Azuqueca

era de dos minutos sobre el resto de participantes. En la transición a carrera a pie fue donde Fernando Gómez Cubero cimentó su victoria final en este Duatlon. El azudense utilizó las mismas zapatillas en carrera a pie que en bicicleta, con lo cual no tuvo que cambiarse. Eso le permitió aventajar a sus compañeros en diez segundos, una ventaja que resultó definitiva para el triunfo final.

En segundo posición entró Benito de Torres, mientras

que Javier García ocupó la tercera posición del podium en esta prueba.

Ahora, tras la victoria en el Duatlon de Azuqueca (ha ganado las tres ediciones celebradas hasta el momento), Fernando Gómez Cubero se prepara para acudir al Campeonato de España de esta disciplina deportiva, cita que tendrá lugar el próximo sábado día 24. De ella saldrán los participantes en el Campeonato europeo, a celebrarse en Hungría.

## El Servicio de Deportes continúa con su programación de actividades

El Servicio Municipal de Deportes continúa con su programación de actividades dirigida tanto a los alumnos de las diferentes escuelas como al público en general. Sin ir más lejos los jóvenes de la Escuela Municipal de Fútbol Sala presenciaron el pasado 2 de abril el encuentro disputado entre el actual campeón de liga, el Interviú Boomerang y el Lovelle, partido que se disputó en el pabellón Ruiz de Velasco, de Alcalá de Henares.

Además, al cierre de esta edición estaba previsto un segundo viaje, en esta ocasión para los alumnos de la Escuela Municipal de Baloncesto. El objetivo: presenciar en directo el partido

de liga ACB entre Estudiantes y Forum Valladolid, en el pabellón Vistalegre de Madrid.

### Nieve

Por otro lado, entre los días 11 y 13 de marzo tuvo lugar el segundo de los viajes organizados para practicar esquí, en el que casi sesenta azudenses pudieron disfrutar con la nieve en la estación de Cerler.

Finalmente el Servicio Municipal de Deportes ha organizado una serie de salidas en bicicleta de montaña. La actividad será gratuita; se informará oportunamente de los días concretos de celebración de cada excursión.

## Los tiradores locales destacaron en el torneo celebrado en Azuqueca

Azuqueca celebró el primer fin de semana del mes un torneo de esgrima organizado por la Escuela Municipal de este deporte en nuestra localidad. En el participaron dieciocho hombres y diez mujeres de tres categorías distintas: menores de quince, menores de diecisiete y, finalmente, adultos.

Las tiradoras de nuestra localidad fueron las que mejor papel hicieron ya que coparon los cuatro primeros puestos en la categoría de menores de quince. Así, Carla Fernández fue primera; Rocío Ramos, segunda; Sara Ramos, tercera y, finalmente, Noelia Martín ocupó la cuarta posición. Además, Carla Fernández también participó en la cate-



Carla Fernández fue primera.

goría de adultos, en la que ocupó la tercera posición. En lo que respecta a la participación masculina, Carlos Ramos fue tercero en menores de quince años.

# CONCEJALÍA DE JUVENTUD

## ÁREA DE OCIO Y TIEMPO LIBRE

\* **TALLER DE CAPOEIRA:** Se impartirá los días 9, 16, 23 y 30 de abril, de 18 a 20 horas. Destinado a jóvenes de 14 a 25 plazas. Precio de la actividad: 5 euros. Información e inscripciones en la OMIJ (El Foro)



\* **XI CERTAMEN INTERMÚSICAS "VILLA DE AZUQUECA":** Certamen musical a nivel nacional para jóvenes de todo el territorio español con edades comprendidas entre los 18 y los 35 años. Modalidades: pop, rock, urban y otras músicas.

Entrega de maquetas en formato CD hasta el día 13 de mayo.

La fase final del concurso se celebrará entre el 22 y el 25 de junio.

Más información, bases en inscripciones en la OMIJ (C/ Ciudad Real, 1. El Foro) o en [www.azuqueca.es](http://www.azuqueca.es).

\* **TALLER DE RADIO "ONDA JOVEN":** Programa de radio realizado por jóvenes de entre 12 y 18 años en Radio Azuqueca (107.9 FM) Martes y jueves en el Gabinete de Comunicación (El Foro)

\* **TALLER DE GUITARRA ELÉCTRICA:** Lunes, martes, miércoles o jueves en El Foro. El taller comenzará el 11 de abril y finalizará el día 24. Dirigido a jóvenes a partir de 12 años. Precio de la actividad: 40 euros.

\* **TALLER DE DJ'S:** Lunes y martes, de 17:30 a 20:30 h. en la sala de ensayo de El Foro. Comienza el 4 de abril y finaliza el 21 de junio. Dirigido a jóvenes de 12 a 25 años. Precio de la actividad: 30 euros.

\* **CAMPEONATO DE DJ'S:** Sábado 7 de mayo, de 20 a 23 h. en el cibercafé de El Foro. Después de el campeonato habrá un concierto a cargo de los grupos de hip hop ALMAH y 3 HH.

## SALA DE JUEGOS DE EL FORO

\* **RAPFORO:** Proyección de video clip y concierto de tendencias hip hop con actuación de grupos locales y de los alrededores. 1 de abril de 19:00 a 23:00 h. en las gradas de El Foro.

\* **TALLER DE ZANCOS:** Construcción y manejo de zancos de madera. Todos los lunes del mes de abril, de 18:00 a 19:30 h. en la sala de juegos de El Foro. Destinado a jóvenes de 12 a 18 años.

\* **NOS VAMOS A LA SIERRA:** Te proponemos pasar el día en la Sierra de Madrid y realizar una ruta entre Navacerrada y Cercedilla. Saldremos a las 9 de la mañana y regresaremos a las 18 h. Actividad dirigida a jóvenes de Azuqueca con edades comprendidas entre los 14 y los 18 años. El precio es de 3 euros.

## ÁREA DE CIUDADANÍA Y PARTICIPACIÓN

\* **EL CLUB DEL VIAJERO Y LA VIAJERA:** Martes 19 de abril a las 19:00 h. en la viajeteca de El Foro. En esta ocasión, una viajero nos acercará al vecino país de Marruecos.

\* **BUSCA TU INTERCAMBIO EUROPEO PARA ESTE VERANO:** Lunes, 18 de abril, de 19 a 21 h. Actividad para jóvenes de 18 a 25 años, enmarcada dentro del programa de juventud de la Unión Europea que promueve intercambios entre jóvenes de distintos países de la UE.

\* **ACTUACIÓN DE ERNESTO "EL MAGO":** Viernes, 29 de abril, a las 20:30 h. en el cibercafé de El Foro. Dirigido a jóvenes de entre 18 y 35 años.

\* **SALIDA AL VIÑAROCK:** Salida hacia Villarrobledo el día 29 de abril a las 15:30 h. y regreso el 1 de mayo a las 21:00 h. Dirigido a jóvenes de 18 a 35 años. Precio de la actividad: 50 euros (organiza la Asociación Electroduendes, en colaboración con la Concejalía de Juventud)

\* **PRESENTACIÓN DE CD DEL INTERMÚSICAS:** Fiesta de presentación de los cd's de las tres últimas ediciones del Certamen Intermúsicas. Viernes, 15 de abril, a las 18:30 h. en el cibercafé de El Foro.

## ÁREA DE SALUD Y CALIDAD DE VIDA

\* **UN FINDE DIFERENTE:** Días 8 y 22 de abril, de 18 a 21 h. en el hall de El Foro. Dirigido a jóvenes de 14 a 18 años. Las actividades que se realizarán serán las siguientes:

- **Viernes 8:** Colgantes de madera, pelonchos, broches de abalorios y juegos de mesa

- **Viernes 22:** Marcos de papel, pegatinas, joyas con abalorios y juegos de mesa.

Colabora: Asociación Guayaba.

\* **SEX FORO: TALLER DE SEXUALIDAD:** 13 y 27 de abril, a las 19:00 h. en El Foro. Para jóvenes de 14 a 18 años.

\* **TRIVIALÍZATE:** Días 10 y 17 de marzo, de 17:30 a 18:30 h. en las gradas de El Foro. Divertido juego en el que iréis resolviendo preguntas y pruebas de diferentes temas. Dirigido a jóvenes de 14 a 35 años.

\* **INTERKEDADAS DE FÚTBOL SALA:** Por tercer año consecutivo, se vuelve a convocar a los aficionados de este deporte, con edades comprendidas entre los 14 y los 25 años. Los partidos comenzarán el 22 de abril y se jugarán los viernes y sábados. Inscripciones en Juventud hasta el 15 de abril.

## ÁREA DE INFORMACIÓN Y N. TECNOLOGÍAS

\* La Oficina Municipal de Información Juvenil dispone de un boletín informativo, que puedes recoger de manera gratuita en la OMIJ. Además pone a tu disposición la viajeteca, un lugar desde el que organizar vuestros viajes, así como una hemeroteca donde podéis consultar revistas y publicaciones.

PARA CONTACTAR CON JUVENTUD:  
OFICINA MUNICIPAL DE INFORMACIÓN JUVENIL  
EL FORO C/ Ciudad Real nº 1.

Horario: de 10,00 a 14,00 y de 17,00 a 20,00 horas (lunes por la mañana cerrado).  
Tlfno: 949 27 75 20. Fax. 949 27 75 21. Correo: [Omij@azuqueca.net](mailto:Omij@azuqueca.net)



TELÉFONOS ÚTILES

AZUQUECA DE HENARES

Ayuntamiento	949 34 80 32
Biblioteca (en "La Curva")	949 27 71 69
Cultura	949 27 71 69
Centro Social	949 26 22 22
Centro de la Mujer	949 27 73 46
Centro de Salud	949 26 24 59
	949 26 26 22
	949 26 22 66
Correos	949 26 72 96
Cruz Roja (asam. local)	949 26 23 24
Guardia Civil	949 26 09 46
Juzgado de Paz	949 26 22 03
Manc. Vega del Henares	949 26 67 83
OMIC (ofic.de consumo)	949 27 75 27
OMIJ (ofic. inf. juvenil)	949 27 75 20
Policía Local	092
Polideportivo Municipal	949 26 26 38
Polideportivo Nuevo	949 88 30 45
Protección Civil	949 26 67 14
Radio Azuqueca	949 27 73 10
Recaudación	949 34 81 49
RENFE	949 26 11 92
Rentas	949 34 81 53
Revista Azucahica	949 27 73 10
Servicio Munic. Deportes	949 27 75 28
Tesorería	949 34 81 51
Urbanismo	949 34 82 84
Veterinario	949 26 22 22

CENTROS EDUCATIVOS

Col. La Paz	949 26 13 92
Col. Maestra Plácida	949 26 04 66
Col. Siglo XXI	949 26 49 74
Col. Virgen de la Soledad	949 26 19 89
Giovanni A. Farina	949 26 49 74
IES Arcipreste de Hita	949 26 04 32
IES Prof. Domínguez Ortiz	949 26 74 25
IES. San Isidro	949 26 11 81
Centro de Adultos	949 27 73 10

TAXIS

Parada (Pº Ferrocarril)	949 26 36 76
Esteban, Agustín	619 31 23 65
Rodrigo, Saturnino	949 26 00 92
	669 45 48 47
Rodríguez, Ignacio	659 70 86 70
Senén, Manolo	949 26 05 49
	689 41 65 15

GUADALAJARA

Parada (Pº Ferrocarril)	949 88 70 80
Policía	949 24 84 00
Estación de autobuses	949 24 72 77
Hospital Universitario	949 20 92 00

HORARIOS DE TRENES

AZUQUECA-GUADALAJARA

6.07 a.	11.06	18.06
6.29	11.36	18.38
6.49 a.	12.06	19.06
7.07	12.37	19.25 (C)
7.22 a.	13.06	19.37
7.39	13.36	19.55 (C)
7.53 a.	14.06	20.06
8.09	14.36	20.36
8.23 a.	15.06	21.06
8.39	15.25 (C)	21.36
8.57	15.36	22.06
9.09	15.49 (C)	22.37
9.19 a.	16.07	23.06
9.33 a.	16.36	23.37
9.39	17.06	00.04
10.04	17.22 a.	00.35
10.36	17.36	

AZUQUECA-CHAMARTÍN

5.13 a.	9.13	16.13
5.43	9.43	16.43
5.58 a.	10.13	17.13
6.13	10.43	17.43
6.28 a.	11.13	17.58 a.
6.43	11.43	18.13
6.58 a.	12.14	18.43
7.13	12.44	19.13
7.23 a.	13.13	19.43
7.34 (C)	13.28 a.	20.13
7.43	13.43	20.43
7.53 a.	13.58 a.	21.13
8.04 (C)	14.13	21.43
8.13	14.28 a.	22.13
8.28 a.	14.43	22.43
8.43	15.13	23.13
8.58 a.	15.43	

a: laborables excepto sábados  
C: CIVIS (Trenes semidirectos a Chamartín)

112 LAS EMERGENCIAS SE CENTRALIZAN EN EL TELÉFONO 112

FARMACIAS DE GUARDIA

Ignacio Barrera. C/ Trinidad Tortuero,1	4, 15, 28, 30 abril; 1 mayo
José Cayetano López Goñi. C/Pobos	5, 18 y 29 abril; 7 y 8 mayo
Elena Ródenas Bleda. Avda. de Alcalá, 2	6, 12 abril; 2 mayo
Pilar Villa Pérez. C/ Vallehermoso, 9	7 y 20 abril; 3 mayo
Sagrario Ortega González. C/ Toledo, 6	8 y 21 abril; 4 mayo
Martínez Moreno e hijos. C/ Antonio Pérez Ruiz, 2	11 y 22 abril; 5 mayo
Ana María Rodríguez Ibañez. Avda. Constitución,14	9, 10, 12 y 25 abril; 6 mayo
Mª Teresa Barnes Romero C/ Sigüenza, 2 (E. Fco Vives)	13, 16, 17 y 26 abril
Rosario Gadea C/ Río Guadiana s/n	14, 23, 24 y 27 abril

Durante los turnos de guardia, las farmacias únicamente dispensarán medicamentos de urgencia

HORARIOS DE AUTOBUSES

AZUQUECA-ALCALÁ (CONTINENTAL)

Lunes a Viernes	Sábados, Domingos y festivos
7.25	9.55
Cada hora hasta	11.55
las 22.25	13.55
	17.55
	19.55

ALCALÁ-AZUQUECA (CONTINENTAL)

Lunes a Viernes	Sábados, Domingos y festivos
7.00	10.30
Cada hora hasta	12.30
las 22.00	14.30
	18.30
	20.30

AZUQUECA-GUADALAJARA (PUERTO BUS)

Lunes a Viernes	Sábado
7.25	8.25
8.25	11.25
9.25	13.25
11.25	18.25
13.25	
15.25	
18.25	

Domingo
No hay servicio

GUADALAJARA-AZUQUECA (PUERTO BUS)

Lunes a Viernes	Sábado
7.05	8.00
8.00	11.00
9.00	13.00
11.00	18.00
13.00	
15.00	
18.00	

Domingo
No hay servicio

LA CONCEJALÍA DE MEDIO AMBIENTE INFORMA

Como consecuencia de la cantidad de denuncias y quejas de los vecinos que llegan al Ayuntamiento por el comportamiento de algunos dueños de perros. Desde la CONCEJALÍA DE MEDIO AMBIENTE se informa de algunos de los **ARTÍCULOS DE LA ORDENANZA MUNICIPAL REGULADORA DE LA TENENCIA Y PROTECCIÓN DE ANIMALES.**

**Artículo 7.-** El poseedor de un animal, sin menoscabo de la responsabilidad subsidiaria del propietario, será responsable de los daños, perjuicios o molestias que aquel ocasione a personas, sus propiedades, bienes públicos y/o al medio general.

**Artículo 29.-** Queda prohibida la circulación de animales domésticos sueltos por la zona urbana del municipio, incluidos parques y jardines públicos.

**Artículo 32.-** Queda prohibida expresamente la entrada de animales en las zonas de juegos infantiles, así como el que beban de fuentes de uso público.

**Artículo 33.-** El dueño o tenedor del animal deberá aportar las medidas necesarias para evitar que ensucie las vías y espacios públicos urbanos. Queda especialmente prohibido que los perros hagan sus deposiciones en las áreas infantiles. Mientras estén en la vía pública, parques y jardines podrán hacer sus deposiciones en los imbornales de la red de alcantarillado, mientras no existan lugares especialmente autorizados y habilitados para ello por el Ayuntamiento. No obstante, si las deyecciones se han depositado en aceras o zonas de tránsito peatonal, parques o jardines, el propietario o persona que conduzca al animal es responsable de la eliminación de las mismas, mediante el depósito dentro de bolsas impermeables y cerradas en las papeleras u otros elementos de contención indicadas por los servicios municipales.

**Artículo 62.-** Las infracciones de la presente ordenanza serán consideradas leves, graves y muy graves, con sanciones que van desde 6,010 euros a 3.005,06 euros.



# 23 ABRIL DÍA INTERNACIONAL DEL LIBRO 2005



ORGANIZA



Ayto. Azuqueca de Henares  
Cultura - Biblioteca



BIBLIOTECA  
MUNICIPAL  
Azuqueca de Henares

COLABORA



Red  
de Teatros  
CASTILLA - LA MANCHA

