

**REVISTA INFORMATIVA MUNICIPAL AÑO XXI  
VIII ÉPOCA - NÚMERO 211 - ABRIL 2012**



23

*de Abril*

# *Día del Libro*

*Actos conmemorativos  
organizados por la Biblioteca*

*del 9 al 28 de Abril 2012*

### Exposición fotográfica

*Cuentos para pequeños*

*Historias de la Rata Rita*

### *Encuentro con Karol Scandiu*

*Teatro: “eBook”, compañía Spasmo*

*Guía de lectura: “Libros favoritos de la casa”*



### Azuqueca de Henares



## CARTAS A LA REDACCIÓN

**NOTA DE LA REDACCIÓN:** La Redacción de AZUCAHICA no comparte necesariamente el contenido de las cartas publicadas en esta sección, ni se hace responsable de las opiniones vertidas en ellas. Los textos, que **deberán ir firmados**, no deben sobrepasar las 40 líneas mecanografiadas y en los sobres debe figurar el encabezamiento "Cartas a la Redacción". Además, el remitente **debe adjuntar fotocopia del D.N.I.** y número de teléfono. AZUCAHICA se reserva el derecho de publicar, resumir o extraer las cartas. En el caso de que las cartas se envíen por correo electrónico ([azucahica@azuqueca.net](mailto:azucahica@azuqueca.net)), se deberá hacer llegar a la Redacción de AZUCAHICA una copia del DNI del autor.

### Para decir adiós

Estimadas amigas y usuarias del área psicológica del Centro de la Mujer:

Después de 15 años atendiendo a las mujeres de Azuqueca de Henares y Villanueva de la Torre como psicóloga del Centro de la Mujer, ha llegado la hora de decir adiós. Razones personales me llevan a la decisión de finalizar esta larga etapa de mi vida, sin tiempo para despedirme de vosotras como me gustaría.

En estos años, varios miles de mujeres han pasado por el área psicológica del Centro de la Mujer buscando solución o alivio para sus problemas. Con muchas se ha tratado de intervenciones puntuales o breves, pero también con muchas el contacto ha sido muy profundo y duradero. Cuando os enteréis de que ya no estoy ahí,

no quiero que sintáis que os he abandonado sin más, porque de ningún modo puede ser así, ya que, aunque este trabajo me ha dado muchas satisfacciones, sin duda, lo más importante ha sido siempre mi relación con vosotras.

Gracias a vosotras, a conocer y comprender vuestros problemas como mujeres, y especialmente a las víctimas de violencia de género, he sabido lo difícil que es trasladar plenamente a la sociedad la confusión, el sufrimiento y la soledad en que vivís sin apenas aparentarlo, salvo en casos ya muy graves.

Gracias a ser testigo de vuestra valentía y afán de superación, me voy siendo una persona más consciente, más fuerte y también más sensible, lo que sin duda me ayudará a seguir mi camino

por la vida. Me despido con el ánimo que me infunde un fragmento de 'Etapas' de Hermann Hesse que deseo compartir con vosotras:

*Igual que se marchita toda  
flor, y toda juventud  
cede a la edad, así florece  
en su momento  
cada etapa de la vida, cada  
sabiduría y virtud,  
y no puede durar eterno  
tiempo.*

*El corazón, a cada grito de  
la vida,*

*Ha de estar presto a irse y  
volver a empezar  
para entregarse, valiente y  
sin tristeza*

*a vínculos nuevos y distintos.  
Y en cada comienzo habita  
una magia*

*Que nos protege y ayuda a  
vivir*

Hasta siempre.

**Luz Larrosa Bernal**

### Fe de errores

En la noticia publicada en la página 6 del número correspondiente al mes de marzo de la revista municipal AZUCAHICA en relación con el nombramiento de Juan Pablo Sánchez Sánchez-Seco, el titular es incorrecto puesto que Sánchez-Seco no es el nuevo delegado de la Junta de Comunidades de Castilla-La Mancha, sino que, tal y como aparece explicado en el texto de dicha información, el cargo que ocupa desde el pasado 8 de febrero es el de subdelegado del Gobierno en la provincia de Guadalajara, en sustitución de Araceli Muñoz.

## Manifiesto del 8 de Marzo, Día Internacional de la Mujer

El primer Día Internacional de la Mujer se convocó en 1911 para llamar la atención acerca de las condiciones de trabajo de las mujeres en el mundo, por el derecho al voto femenino y, en general, para reclamar una mayor igualdad de oportunidades entre mujeres y hombres en todos los ámbitos. Se eligió el 8 de marzo en memoria de las trabajadoras del sector textil de Nueva York que fallecieron un día como hoy de 1908 al arder la fábrica donde se encontraban encerradas tras declararse en huelga.

Hoy, más de 100 años después, es un buen momento para recordar a aquellas mujeres que iniciaron la lucha y que, haciendo camino al andar, empezaron a trazar la senda de la igualdad que ha sido seguida después por cientos, miles de mujeres de todo el mundo, de todas las condiciones, de todos los ámbitos.

También es hoy un buen día para recordar algunos datos que no por repetidos año tras año dejan de ser estremecedores. El 70 por ciento de las personas pobres en el mundo son mujeres, a pesar de ser las responsables de la producción del 80 por ciento de los alimentos. Dos de cada tres personas adultas analfabetas son mujeres y, en muchas regiones, las niñas siguen teniendo menos posibilidades que los niños de ir a la escuela. Cada 90 segundos una mujer muere en el mundo durante el embarazo o debido a complicaciones derivadas del parto que podrían evitarse. Las mujeres continúan ganando menos que los hombres por el mismo trabajo, en torno a un 20 por ciento menos en España, y en muchos países se enfrentan a discriminaciones en el acceso a la tierra y los derechos de herencia. Todas estas cuestiones y otras como el techo de cristal, la doble o triple jornada de trabajo, la dificultad de acceso a los puestos de decisión, el desempleo o la doble discriminación continúan

frenando el progreso de las mujeres, y eso es algo que no debemos permitir.

No obstante, es justo reconocer que algunos obstáculos se han superado y que en los últimos años hemos visto avanzar la legislación sobre igualdad. La ley de protección integral contra la violencia de género, la ley para la igualdad, la ley de salud sexual y reproductiva o la puesta en marcha de planes, programas y recursos de atención integral a las mujeres, son algunos ejemplos encaminados a mejorar los derechos individuales y colectivos de las mujeres. En el ámbito local, la creación del Consejo Municipal de Igualdad abre a la sociedad la toma de decisiones en esta materia, incorpora a asociaciones municipales y personas individuales a la lucha a favor de la igualdad en Azuqueca y nos hace más fuertes y mejores como municipio.

Sin embargo, hoy, 8 de marzo de 2012, el Día de la Mujer está marcado por la amenaza que se cierne sobre los avances en materia de igualdad conquistados en los últimos años. La crisis no puede ser una excusa para que se reduzca el apoyo a las políticas de igualdad. Por eso desde el Ayuntamiento, aún reduciendo todas las demás partidas presupuestarias, nos hemos comprometido a mantener las derivadas de las políticas de igualdad. Y eso aún careciendo de competencias en la materia.

Creemos que la desigualdad nos compromete y nos afecta a todas y a todos, porque desaprovecha el talento y el potencial de la mitad de la población y porque perjudica la calidad de las democracias, la sostenibilidad de las economías y la fortaleza de la sociedad. Por eso es necesario que todos y todas avancemos a una, para así tener más fuerza a la hora de remover todos los obstáculos que impiden alcanzar la igualdad.



**GABINETE DE  
COMUNICACIÓN DEL  
AYUNTAMIENTO DE  
AZUQUECA DE  
HENARES**

Calle Ciudad Real, 1 (El Foro)  
19200 Azuqueca de Henares  
(Guadalajara)

**REVISTA AZUCAHICA**

azucahica@azuqueca.net  
Tfno: 949 27 75 29  
Fax: 949 26 63 58

**REDACCIÓN**

Lourdes Manzano y Vanesa Algara

**FOTOGRAFÍA**

Álvaro Díaz Villamil

**IMPRIME**

EDITORIAL MIC

**EDITA:**

AYUNTAMIENTO DE AZUQUECA  
Depósito Legal nº GU-66-1981  
Prohibida la reproducción total o  
parcial de las informaciones publi-  
cadas en este número, salvo auto-  
rización expresa del Gabinete de  
Comunicación del Ayuntamiento  
de Azuqueca

Tirada: 14.000 ejemplares

# SUMARIO

**El Pleno aprueba  
los presupuestos  
de 2012 (pág. 4)**



**El servicio de autobuses urbanos  
se concentra en la Línea 1 (pág. 7)**

**El Foro acoge las jornadas de  
empleo y formación 'Cruzando  
fronteras' (pág. 8)**



**Últimos trabajos para  
la apertura del Centro  
de Empresas (pág. 9)**

**La web municipal recibe más de  
450.000 visitas (pág. 13)**

**La solicitud de plaza  
en las Escuelas  
Infantiles se abre del 16  
al 30 de abril (pág. 17)**



**Actividades para todas las  
edades en el programa del Día  
del Libro (pág. 19)**

**Entrevista a la  
escritora Mónica  
Martín (págs. 20 y 21)**



**Hasta el 30 de abril se admiten  
obras en el Concurso de  
Fotografía Apícola (pág. 23)**



**Especial Liga  
Municipal de Fútbol 7  
(págs. 24 y 25)**

**La Media Maratón 'Villa de  
Azuqueca' se celebrará el 6 de  
mayo (pág. 27)**

**Repaso a la temporada de los  
equipos locales (pág. 29)**

**Y ADEMÁS... ESPECIAL DEL DÍA DE LA MUJER (PÁGS. 14 Y 15)**

La diversidad  
nos enriquece

**PORQUE TENEMOS  
LOS MISMOS DERECHOS**

**LUCHEMOS CONTRA LA  
DISCRIMINACIÓN**

Azuqueca de Henares



Azuqueca de Henares

**CONCEPTO**

**PERÍODO DE COBRO**

- Tasa servicios deportivos \_\_\_\_\_ Del 6/2 al 9/4/2012  
(1º trimestre 2011/2012)
- Tasa servicios deportivos \_\_\_\_\_ Del 20/2 al 0/4/2012  
(renovación anual 2011/2012)
- Tasa cursos del Centro Cultural \_\_\_\_\_ Del 20/2 al 0/4/2012  
(2º trimestre 2011/2012)
- Tasa cursos del Centro Social \_\_\_\_\_ Del 20/2 al 0/4/2012  
(2º trimestre 2011/2012)
- Tasa Ayuda a Domicilio \_\_\_\_\_ Del 20/3 al 21/5/2012  
(noviembre 2011)
- Tasa Ayuda a Domicilio \_\_\_\_\_ Del 5/4 al 5/6/2012  
(diciembre 2011)
- Tasa servicios deportivos \_\_\_\_\_ Del 5/4 al 5/6/2012  
(2º trimestre 2011/2012)

**Entidades colaboradoras donde efectuar el pago:**

La Caixa\*, Ibercaja, CajaSol (Caja de Guadalajara), Bankia,  
Banesto, CCM

\*Entidad gestora de la recaudación municipal

**NUEVO PAGO FÁCIL: Ahora puedes fraccionar tus tributos en 6  
plazos bimestrales sin intereses. Más información en el  
Ayuntamiento o en la web [www.azuqueca.es](http://www.azuqueca.es)**

# PLENO

Supone una reducción de tres millones con respecto al ejercicio pasado

## El Pleno aprueba un presupuesto de 26 millones de euros para el año 2012

Con los votos a favor del PSOE y la oposición de PP e IU, el Pleno del Ayuntamiento de Azuqueca de Henares aprobó en la sesión del 28 de marzo los presupuestos municipales para el año 2012. Las cuentas ascienden a 26.043.000 euros –tres millones menos que en el ejercicio de 2011–, de los que se destinan 3.490.900 euros a inversiones.

El concejal de Hacienda, José Luis Blanco, señaló durante el debate que se trata de un presupuesto “realista, porque está ajustado a la situación actual”, “comprometido, porque centra los esfuerzos en las partidas de cohesión social y educación”, que apuesta por las inversiones como contribución local para tratar de superar la crisis, “sostenible, porque no pone en riesgo la situación del Ayuntamiento en años venideros” y “progresista, porque su objetivo es mantener los servicios esenciales y contribuir a superar la crisis, desde el ámbito local”.

El edil lamentó asimismo la falta de definición de la Junta de Comunidades a nivel económico. “Nos han dejado solos y en asuntos tan importantes como las guarderías, por poner solo un ejemplo, no se sabe si se va a mantener la aportación de la Junta de 450.000 euros, aunque esperamos que así sea porque, la retirada de esta subvención supondría que los padres tendrían que pagar 109 euros más al mes”, explicó.

### Inversiones previstas

El responsable de Hacienda destacó algunas de las inversiones previstas para 2012: 1,2 millones para el equipamiento integrado, 325.000 euros para el proyecto de energía fotovoltaica, 220.000 para el programa del Área de Rehabilitación Integral, 274.000 para mejora de colectores y redes de agua, 100.000 para parques y jardines y 75.000 para el Centro de Empresas.



Un momento de la intervención de José Luis Blanco, concejal de Hacienda, en el Pleno de marzo

José Luis Blanco reiteró que los impagos de la Junta al Ayuntamiento se acercan a los 7 millones de euros. “Si la Junta pagara ahora mismo todo lo que nos debe, este Ayuntamiento no tendría ninguna deuda”, afirmó el concejal. Como causas de la caída de los ingresos en el presupuesto, el edil añadió a los impagos de la Junta, el incremento de la morosidad tributaria debido a las dificultades que tienen algunos ciudadanos para hacer frente a los pagos, la “espectacular” caída de la construcción y la disminución de ingresos en concepto de Participación en los Ingresos del Estado.

El responsable municipal de Hacienda explicó que, para equilibrar los ingresos, se va a proceder a una actualización de la tasa del agua (ver información adjunta), al tiempo que se van a reducir gastos, en concreto, el gasto corriente, el consumo por iluminación, la limpieza de edificios municipales (excepto colegios), así como la partida de Fiestas (60 por ciento menos que el año pasado) y el servicio de autobús urbano (más información en la página 7).

“El Ayuntamiento de Azuqueca tiene unas cuentas muy saneadas, que nos permiten acudir a un crédito de 1,7 millones de euros porque es

evidente que los bancos sólo conceden préstamos a las administraciones solventes”, concluyó Blanco.

### Votos en contra de PP e IU

El portavoz del grupo popular, José Luis Moraga, calificó los presupuestos de “irreales” porque “muchas de las inversiones nunca se ejecutan o son del todo innecesarias”. Moraga criticó el “excesivo endeudamiento municipal”, defendió la necesidad de optimizar el capítulo de Personal (actualizando la Relación de Puestos de Trabajo, cubriendo vacantes y recortando horas extra) y abogó por “conservar y mantener” antes que acometer grandes inversiones.

Por su parte, el portavoz de IU, Emilio Alvarado, criticó el capítulo de inversiones y la reducción del gasto en limpieza de edificios municipales y pidió que el Ayuntamiento mantuviera en plantilla al personal de programas ligados a subvenciones anuladas por la Junta. El concejal de Hacienda, José Luis Blanco, recordó que el 42 por ciento del presupuesto se destina ya a Personal. “Este Ayuntamiento es el único que ha presentado un ERTE conveniado con los trabajadores y estamos esperando una solución por parte de la Junta”.

## La tasa del agua se ajusta al coste real

El Ayuntamiento de Azuqueca acordó en la sesión plenaria del 28 de marzo la modificación de la tasa del agua, con el voto en contra del PP y la abstención de IU. Según explicó el concejal de Hacienda, José Luis Blanco, “se trata de una actualización para acercar la tasa al coste real del servicio y diseñada de modo que el incremento es mayor para los que más consumen”. El edil detalló que el 65 por ciento de los consumidores pagarán 4,5 céntimos más por cada mil litros de agua que consuman. “El precio medio del ciclo integral del agua en España asciende a 1,50 euros por metro cúbico (m<sup>3</sup>), mientras que en Azuqueca la tarifa se sitúa en 0,63 euros”, añadió Blanco.

El incremento aprobado es de 5,7 céntimos por cada mil litros para consumos de 51.000 a 138.000 litros, y de 9,8 céntimos para quienes gasten por encima de esa cantidad. “La tasa se sigue manteniendo por debajo de la media de Castilla-La Mancha y del país”, aclaró el edil, quien añadió que “aun con este incremento, la previsión de ingresos no cubre el coste real y hay una diferencia negativa para el Ayuntamiento de más de 100.000 euros”.

### Recogida de firmas

El portavoz del PP criticó que que esta subida se sume a las ya realizadas en tasas de actividades deportivas y talleres culturales y recordó que en el Ayuntamiento se han presentado cerca de 560 firmas de queja de los usuarios. El responsable municipal de Hacienda respondió que la pretensión del equipo de gobierno es que quien recibe un servicio pague la mayor parte del coste real del mismo. “Aún así, el Ayuntamiento sigue subvencionando esos servicios, pese a que el PP propuso que fueran los ciudadanos los que pagaran la totalidad de los costes”, dijo Blanco.

**El Ayuntamiento ha habilitado un enlace en la web municipal [www.azuqueca.es](http://www.azuqueca.es)**

## El 22 de abril acaba el plazo de confirmación telemática para proveedores del Plan de Pago

El Ayuntamiento de Azuqueca de Henares ha habilitado en su página web ([www.azuqueca.es](http://www.azuqueca.es)) un enlace para facilitar a los proveedores con facturas pendientes de cobro anteriores al 1 de enero de 2012 la tramitación de los requisitos establecidos por el gobierno central en el Plan de Pago de Entidades Locales.

Este enlace traslada a la página web de la Agencia Tributaria, donde los interesados pueden consultar las facturas y tramitar la aceptación preceptiva para acogerse al sistema.

El plazo para que los proveedores confirmen su voluntad de acudir a este procedimiento por vía telemática termina el día 22 de abril, mientras que quienes opten por la modalidad presencial tienen hasta el día 20. Para hacer uso de la vía telemática, es necesario disponer de firma electrónica.

"Para poder acogerse a este Plan de Pago, el

Ayuntamiento de Azuqueca remitió el 15 de marzo una relación de facturas por importe de 2.289.766,59 euros al Ministerio de Hacienda", recuerda el concejal de Hacienda, José Luis Blanco.

El edil azudense añade que "el consistorio azudense, para agilizar los pagos, desde hace un año y medio puso en marcha un sistema de *confirming* por el que se están abonando numerosas facturas". El responsable municipal de Hacienda resalta que el hecho de que los bancos acepten este modelo muestra "la solvencia económica de este Ayuntamiento".

"Si la Junta hubiera pagado lo que nos adeuda, nosotros habríamos pagado a nuestros proveedores; ahora, pedimos al gobierno central que allane el camino para que los pagos puedan hacerse efectivos cuanto antes", concluye José Luis Blanco.



### Plan de ajuste

Con los votos a favor de PSOE y PP y la oposición de IU, el Pleno del Ayuntamiento de Azuqueca de Henares aprobó el 28 de marzo con carácter de urgencia un plan de ajuste. Se trata de un documento que exige el Ministerio de Hacienda y Administraciones Públicas a todos los ayuntamientos que quieran acogerse al Plan de Pago a proveedores, según aclaró el concejal del área, José Luis Blanco.

"Este plan recoge las medidas que el Ayuntamiento toma para hacer frente al crédito que se destinará al abono de facturas atrasadas", explicó el edil. Esas medidas son la reducción del gasto, subidas tributarias, eficacia en la recaudación ejecutiva, potenciación de la inspección tributaria y la correcta financiación de tasas y precios públicos.

El grupo municipal del PP votó a favor de este punto porque "es un plan bueno para sanear las cuentas de los Ayuntamientos y de las empresas, que podrán generar empleo", según explicó su portavoz, José Luis Moraga.

Por su parte, desde IU, Emilio Alvarado basó su voto en contra en su disconformidad con la intermediación en este plan de los bancos privados, que "reciben dinero del Banco Central Europeo con un interés del 1 por ciento, mientras que lo prestan a los Ayuntamientos al 5 por ciento, algo que van a terminar pagando los contribuyentes". Alvarado también se opuso porque este Plan ha conllevado "una excesiva subida de precios públicos".

### Breves

**Adecuación del Registro Municipal de Parejas de Hecho.**– El Pleno del Ayuntamiento de Azuqueca de Henares celebrado el 28 de marzo aprobó por unanimidad el nuevo reglamento del Registro Municipal de Parejas de Hecho. Además de detallar toda la documentación necesaria, se contemplan los requisitos. En este sentido, se establece que al menos uno de los integrantes de la pareja debe estar empadronado como residente habitual y en el mismo domicilio de Azuqueca de Henares con una antelación mínima de seis meses anteriores a la fecha de solicitud de inscripción en el registro, salvo que se acredite una antigüedad de al menos seis meses en cualquier registro público, ya sea municipal o autonómico, de uniones civiles o de hecho.

**Moción contra la supresión de la Cooperación al Desarrollo por parte de la Junta.**– A propuesta del Consejo Municipal de Cooperación al Desarrollo de Azuqueca de Henares, el Ayuntamiento sometió a votación en el Pleno del 28 de marzo una moción en la que se solicitaba a la Junta, entre otros acuerdos, que reiterara "su compromiso con la lucha contra la pobreza y con el Desarrollo Humano manteniendo el presupuesto destinado en el año 2010 a Cooperación al Desarrollo, resolviendo la convocatoria de subvenciones del año 2011 y publicando la convocatoria en dicha materia para el 2012". Este punto contó con los votos a favor de PSOE e IU y la oposición del PP.

## Aprobación unánime del Plan de Protección Civil de Azuqueca

Los tres grupos municipales con representación en el Ayuntamiento de Azuqueca, PSOE, PP e IU, votaron a favor del Plan de Protección Civil de Ámbito Local presentado en la sesión plenaria del 28 de marzo. Según explicó la concejala de Seguridad Ciudadana, Sagrario Bravo, este documento "recoge el protocolo de actuación, los riesgos potenciales, así como los medios y recursos disponibles para dar una respuesta rápida y efectiva en caso de catástrofe, peligro o alerta en el municipio".

Tras su aprobación en el Pleno, el Ayuntamiento remitirá el Plan a la Comisión de Protección Civil de Castilla-La Mancha para su homologación. La edil destacó que "es

un documento muy completo y de vital importancia para la seguridad de la localidad". Bravo también insistió en que "es un plan vivo, por lo que hay que revisarlo una vez al año o, como máximo, una vez cada dos años".

Según explicó la concejala, el Plan de Protección Civil se articula a través de tres órganos –director, de coordinación y ejecutivo– y establece el procedimiento que se debe seguir según se declare una situación de alerta o de emergencia, que a su vez se divide en cuatro niveles según sea la gravedad (0, 1, 2 y 3). En función del caso, la activación del Plan será parcial o total e, incluso, con la colaboración de medios regionales y nacionales.



**Destacaron el amplio seguimiento en las grandes industrias de los polígonos**

## El seguimiento de la huelga en Azuqueca “por encima de la provincia”, según los sindicatos

Los sindicatos convocantes de la Huelga General del pasado 29 de marzo contra la reforma laboral afirman que el seguimiento de la jornada en Azuqueca de Henares “se situó por encima de la media del 80 por ciento registrada en la provincia”.

Según ha afirmado el secretario provincial de UGT, David Pinillos, los paros más destacados se produjeron “en las grandes industrias, que pararon al 100 por cien, a excepción de los servicios mínimos”. El máximo responsable de UGT en la provincia también destaca el amplio seguimiento en los sectores del transporte y la logística. En cuanto al seguimiento en la administración, desde CC.OO se ha cifrado en el 90 por ciento del personal laboral y 70 por ciento entre los funcionarios. En el caso de la Enseñanza, las cifras que manejan están dentro de la

media provincial y oscilan entre el 50 y el 55%.

Además, el alcalde, los concejales y el personal adscrito al Equipo de Gobierno y al grupo municipal socialista en el Ayuntamiento de Azuqueca de Henares renunciaron a su sueldo para apoyar la reivindicación contra la reforma laboral. También se sumó a la huelga el grupo municipal de IU.

La jornada del 29 de marzo estuvo precedida por una cacerolada convocada por el movimiento 15M en la tarde del día 28 para llamar a la ciudadanía a sumarse a la jornada de huelga. Ya el día 29, a las 12:00 h. cerca de 300 personas participaron en la concentración convocada en la plaza de La Constitución contra la reforma laboral.

Por la tarde, CC.OO y UGT convocaron una manifestación en Guadalajara, entre el Palacio del Infantado y la



**Piquetes informativos, en la jornada de huelga**

Subdelegación del Gobierno. Según el secretario provincial de UGT “fue la manifestación más numerosa que se recuerda, con más de 8.000 personas, entre las que había una representación muy numerosa de vecinos y vecinas de Azuqueca”.

Por su parte, la Subdelegación del Gobierno ha cifrado en un 15 por ciento el seguimiento de la huelga en la provincia.

### **Sin incidentes graves**

En lo que sí coinciden tanto

los sindicatos convocantes como el Gobierno es en destacar “la falta de incidentes graves” durante la jornada de huelga. En Azuqueca, hubo que lamentar el ataque a las sedes del Partido Popular y el Partido Socialista. Ambas sedes, amanecieron con pintadas en las que se leía ‘PP=PSOE’ junto al emblema de la hoz y el martillo. Además, la sede de los populares tenía un cristal roto y la de los socialistas silicona en las cerraduras y el buzón.

**Las horas de limpieza de colegios y guarderías continuarán prácticamente como hasta ahora**

## Dos empresas han presentado ofertas para hacerse cargo de la limpieza en edificios

Dos empresas han presentado sus ofertas al concurso convocado por el Ayuntamiento de Azuqueca para hacerse cargo del servicio de limpieza en edificios municipales. El plazo de presentación de plicas finalizó el 26 de marzo y al cierre de esta edición de AZUCAHICA estaba pendiente de celebración la mesa de adjudicación del servicio.

La concejala de Contratación, Julia Miguel, ha explicado que el nuevo pliego de limpieza publicado por el Ayuntamiento “adapta las horas de limpieza en edificios municipales a la situación económica actual” y ha añadido que con el nuevo pliego “el mayor número de

horas se reduce en los edificios menos utilizados por los ciudadanos, mientras que en los colegios y guarderías se mantiene prácticamente como hasta ahora”.

Por su parte, las trabajadoras de la empresa que actualmente presta el servicio de limpieza en edificios municipales han llevado a cabo distintos actos de protesta ante la reducción del número de horas. En este sentido, el representante de actividades diversas de CC.OO, José Luis Picazo, expresó la petición del sindicato de que “la reducción del número de horas de cada trabajadora se haga de manera lineal”. Ante esto, la responsable municipal de

Contratación, Julia Miguel, ha señalado que “será la nueva empresa adjudicataria del servicio quien decida cómo organizar el mismo” y ha afirmado estar convencida de que “se hará de la mejor manera posible”. Por último, la responsable municipal de Contratación ha insistido en que la reducción de las horas de limpieza “busca garantizar la sostenibilidad económica del mismo, en un momento en el que son muchos los servicios básicos que tenemos que atender y pocos los recursos económicos disponibles, fundamentalmente porque la Junta continúa sin pagarnos los casi 7 millones de euros que nos adeuda”.

## El alcalde se reúne con la presidenta de la Diputación

El alcalde de Azuqueca, Pablo Bellido, solicitó una nueva reunión con la presidenta de la Diputación de Guadalajara, Ana Guarinos, para abordar asuntos relativos a la coordinación entre ambas administraciones. La reunión se celebró el 30 de marzo y, en palabras del alcalde “fue un encuentro cordial, en el que abordamos asuntos económicos y también otros relativos a la lógica colaboración que Ayuntamiento y Diputación debemos mantener para mejorar la vida de los vecinos”. El alcalde insistió en que el Ayuntamiento “quiere pagar a la Diputación y que lo hará en el mismo momento en el que la Junta salde la deuda de casi 7 millones de euros que tiene con Azuqueca” y se comprometió a presentar un plan de pagos.

## El Ayuntamiento pide la firma inmediata del convenio de ayuda a domicilio

El concejal de Cohesión Social de Azuqueca de Henares, José Luis Escudero, ha lamentado que “pasado el primer trimestre del año, no se haya firmado el convenio con el Gobierno de Castilla-La Mancha para la prestación del servicio de Ayuda a Domicilio del año 2012”. En este sentido, Escudero ha recordado que la comunicación de la Junta con las horas de servicio concedidas a Azuqueca “llegó a finales de 2011 y en ella se aplicaba un drástico recorte, sobre todo en la ayuda a domicilio básica, que el Gobierno regional decidió reducir un 67 por ciento”.

Además, el responsable municipal de Cohesión Social ha señalado que “el hecho de que la Junta no aporte el precio total del coste real del servicio obligó a aprobar una nueva ordenanza, con la que los usuarios del servicio pagan la parte que el Gobierno de Castilla-La Mancha ha dejado de financiar”. En este sentido, José Luis Escudero ha explicado que desde la entrada en vigor el 1 de marzo de las nuevas condiciones económicas del servicio “a la que nos ha obligado el Gobierno regional, hemos tenido bajas”. En concreto, se han prestado 196 horas menos de dependencia y 60 menos de básica.

Desde el 16 de abril, funcionará la Línea 1 de lunes a viernes, de 07:00 a 15:30 h., para garantizar el servicio a centros educativos y al CEDT

## El autobús urbano modificará sus rutas y horarios “para adaptarse al uso real”

El autobús urbano de Azuqueca de Henares modificará sus rutas y horarios a partir del día 16 de abril “para adaptarse al uso real que los ciudadanos realizan de este servicio”. Así lo ha explicado el responsable municipal de movilidad, José Luis Blanco, quien ha señalado que con esta reestructuración del servicio “ahorraremos 220.000 euros al año y a la hora de realizarla hemos tenido en cuenta los datos de uso para mantener las paradas y horarios con más demanda”.

En concreto, con la reorganización del servicio, se mantendrá la Línea 1 (Renfe-Vallehermoso-Asfain-Renfe) de lunes a viernes y en horario de 07:00 a 15:30 h. y con la misma frecuencia que hasta ahora, es decir, un autobús cada 30 minutos. “Analizando los datos del servicio, hemos detectado que esa línea y en esa franja horaria es utilizada por entre el 70 y el 75 por ciento de los usuarios totales del servicio”, ha explicado José Luis Blanco, quien ha añadido que “hemos mantenido el servicio en los horarios más utilizados, que coincide con las entradas y salidas a los colegios e institutos y también con el momento de más consultas en el Centro de Salud”.



La modificación de las líneas entrará en vigor el día 16 de abril

### NUEVAS TARIFAS DEL AUTOBÚS URBANO

El Pleno del Ayuntamiento de Azuqueca de Henares acordó por unanimidad de los tres grupos políticos la modificación de la tasa del servicio de autobús urbano, que supondrá un aumento de 10 céntimos en el billete sencillo y que contribuirá a la viabilidad del servicio tal y como queda a partir del 16 de abril.

Tipo de billete	Precio
Sencillo	0,65 euros
Bono de 10 viajes	
- General	4,40 euros
- Jóvenes menores de 25 años, estudiantes universitarios y minusválidos	3,15 euros
Abono mensual	
- General	11,20 euros
- Jóvenes menores de 25 años, estudiantes universitarios y minusválidos	7,45 euros

El portavoz del Equipo de Gobierno recuerda que el Gobierno regional afirmó por escrito que antes del 31 de marzo convocaría nuevas ayudas

## “La Junta ha vuelto a fallarnos al no convocar las subvenciones a las que se comprometió”

El concejal de Cohesión Social de Azuqueca de Henares, José Luis Escudero, ha lamentado que el Gobierno de Castilla-La Mancha “haya vuelto a fallarnos, al no convocar las subvenciones que se comprometió a publicar antes del 31 de marzo”.

El responsable de Cohesión Social ha señalado que el día 15 de diciembre de 2011, la directora general de familia, menores, promoción social y

voluntariado “remitió una carta al Ayuntamiento en la que se afirmaba textualmente que “para el año 2012, se publicará en el primer trimestre del año una nueva Orden de convocatoria de subvenciones en materia de integración social, que dará cobertura a los gastos devengados desde el 1 de enero de 2012”. En esta misma carta se explicaba que los programas financiables serían aquellos dirigidos a población

en situación de vulnerabilidad o exclusión social. “Es lamentable la actitud del Gobierno de Cospedal que, además de someter a los ayuntamientos a un abandono total, también nos miente con subvenciones tan sensibles como las destinadas a la población que más lo necesita”. Por último, Escudero ha recordado que “hay trabajadores de competencia regional que dependen de estas subvenciones”.

### Breve

Azuqueca se sumó a ‘La Hora del Planeta’.- Azuqueca de Henares se sumó por cuarto año consecutivo a ‘La Hora del Planeta’, la convocatoria lanzada cada año por la ONG WWF a nivel mundial para simbolizar el compromiso contra el cambio climático de los pueblos y ciudades adheridos. En concreto, se trataba de apagar entre las 20:30 y las 21:30 h. del día 30 de marzo la iluminación de alguna zona del municipio. En el caso de Azuqueca, se optó por la plaza del 3 de abril y la avenida Florentino García Bonilla.



Los días 17, 19, 24 y 26 de abril

## El Foro acoge las jornadas de empleo y formación 'Cruzando fronteras'

El Ayuntamiento de Azuqueca de Henares organiza en abril unas jornadas de empleo y formación que, bajo el lema 'Cruzando fronteras', ofrecerán "información sobre la situación y las opciones reales de encontrar un puesto de trabajo o ampliar conocimientos en el extranjero", avanza la concejala de Desarrollo Económico, Industria y Comercio, Julia Miguel.

"Con estas cuatro sesiones se pretende dar respuesta a las preguntas y dudas que están planteando los usuarios de la Oficina Municipal de Información Juvenil, así como los participantes del Programa Experimental de Empleo", explica la edil.

La búsqueda de empleo a través de las redes sociales, becas, oportunidades laborales en Europa y en Sudamérica y la Red EURES –un portal que recoge ofertas de los 31 países miembros de la UE–, son los temas que se van a abordar en estas jornadas, programadas los días 17, 19, 24 y 26 de abril, de 17 a 20 horas, en el salón de actos de El Foro.

"En Azuqueca, al igual que ocurre en el resto del

### CONTENIDO DE LAS JORNADAS

♦ MARTES 17 DE ABRIL. **Las redes sociales: Trabajo más allá de nuestras fronteras.** Ponente: Juan Ramón Cabrera, director de ProVisual. Dirigida a personas en proceso de búsqueda activa de empleo.

♦ JUEVES 19 DE ABRIL. **Becas y oportunidades para la formación y el empleo en Europa.** Ponente: la concejalía de Juventud del Ayuntamiento de Azuqueca de Henares. Dirigida a jóvenes con interés en continuar su formación o trabajar en el extranjero.

♦ MARTES 24 DE ABRIL. **Oportunidades para el empleo en el extranjero.** Ponente: Miguel López López, director de Alianzas y Marketing de Trabajando.com. Dirigida a personas en proceso de búsqueda activa de empleo.

♦ JUEVES 26 DE ABRIL. **Red EURES: Oportunidades de empleo en Europa.** Ponente: Magdalena Saura Saura, consejera EURES en Guadalajara. Dirigida a personas en proceso de búsqueda activa de empleo.

### Información práctica

- ACTIVIDAD GRATUITA con plazas limitadas.
- Se admiten INSCRIPCIONES hasta el día anterior de cada jornada. Las personas interesadas deben remitir el formulario que se puede descargar de la web municipal [www.azuqueca.es](http://www.azuqueca.es) a los correos electrónicos [omij@azuqueca.net](mailto:omij@azuqueca.net) y [tutordeempleo@azuqueca.net](mailto:tutordeempleo@azuqueca.net).
- LUGAR Y HORARIO: en el salón de actos de El Foro (c/ Ciudad Real, 1), de 17 a 20 h.

país, cada vez son más los jóvenes que buscan alternativas profesionales y académicas en otros países", apunta la concejala de Juventud, Sagrario Bravo,

quien recuerda que las personas interesadas deben inscribirse previamente en los correos electrónicos [omij@azuqueca.net](mailto:omij@azuqueca.net) y [tutordeempleo@azuqueca.net](mailto:tutordeempleo@azuqueca.net).

### Breves

**Adjudicado el bar de la Casa de la Cultura.**– Desde el día 1 de abril, Zaineb Rzouki será la encargada de la gestión del servicio de bar de la Casa de la Cultura, tras ser adjudicataria del concurso convocado por el Ayuntamiento de Azuqueca. Rzouki abonará al consistorio un canon mensual de 1.400 euros, hace una aportación en especies valorada en 1.200 euros y se compromete a ofrecer productos de comercio justo y agricultura ecológica. El contrato de adjudicación tiene un plazo de dos años, prorrogable.

**Curso de cajero-reponedor-dependiente para desempleados.**– Un total de 16 personas en situación de desempleo asisten desde el 12 de marzo a un curso de cajero-reponedor-dependiente, que organiza el Ayuntamiento de Azuqueca en colaboración con CEOE y con la financiación del Ministerio de Empleo y Seguridad Social, la Junta y el Fondo Social Europeo. "Estas sesiones forman parte de un programa formativo más amplio del que ya se han impartido los cursos de manipulador de alimentos, alfabetización informática, operario de almacén, atención al cliente y de operador de carretillas, mientras que queda pendiente la celebración de un curso de pintura y decoración", explica la edil de Desarrollo Económico, Industria y Comercio, Julia Miguel.

Encabezada por el ministro de Transportes y Telecomunicaciones

## Una delegación chilena visitó el Centro de Formación de Transporte y Logística

El ministro de Transportes y Telecomunicaciones de Chile, Pedro Pablo Kuczynski, junto a otras autoridades políticas y económicas del país andino, realizó el 28 de marzo una visita al centro con que cuenta en el polígono Ródano de Azuqueca de Henares la Confederación Española de Formación de Transporte y de la Logística (CEFTRAL), que

depende de la Confederación Española de Transporte de Mercancías (CETM).

El alcalde azudense, Pablo Bellido, así como la edil de Desarrollo Económico, Industria y Comercio, Julia Miguel, acompañaron al grupo chileno durante su visita a estas instalaciones, que ocupan una superficie de 6.000 metros cuadrados.



El ministro chileno visitó las instalaciones del centro en compañía del alcalde y la concejala de Desarrollo Económico. Foto: CETM

Asimismo, la delegación andina tuvo la oportunidad de conocer INDRA, empresa fabricante de simuladores con la que colabora la CETM.

### Jornada de puertas abiertas

Estas instalaciones acogen el 26 de abril unas jornadas de puertas abiertas a la formación profesional.



**El alcalde Pablo Bellido, tras visitar las instalaciones, invitó a la Junta a sumarse a esta inversión para generar “riqueza y puestos de trabajo”**

## Las obras de acondicionamiento del Centro de Empresas afrontan su recta final

Los trabajos en el Centro de Empresas de Azuqueca de Henares se encuentran muy avanzados, tal y como pudo comprobar el alcalde, Pablo Bellido, en una visita a estas instalaciones celebrada el 16 de marzo. El primer edil invitó a la Junta de Comunidades de Castilla-La Mancha a que contribuya a ayudar a los emprendedores azudenses aportando recursos para formación y funcionamiento, ya que la administración regional no ha colaborado en la financiación de la obra ni del equipamiento del centro, cuya apertura se ha previsto para después del verano.

“Esta fue una iniciativa municipal y de la Junta”, recordó el primer edil. “El Ayuntamiento obtuvo una financiación del Ministerio de Industria de 200.000 euros, por tanto teníamos que repartirnos el resto del dinero, otros 200.000 euros, el Ayuntamiento y la Junta; sin embargo, el gobierno regional no ha dado noticias, pese a que teníamos firmado un



El alcalde, a la derecha, durante la visita a las instalaciones del centro junto a los concejales Julia Miguel y José Luis Blanco y el arquitecto municipal encargado del proyecto

protocolo desde hace un año y ha optado por ignorar el proyecto”, añadió.

Pablo Bellido insistió en la importancia de una iniciativa de estas características en tiempos de crisis. “Si las cosas van mal, es razonable que haya recortes, pero lo que no es razonable es que no se desarrollen políticas de estímulo, de desarrollo”. En este sentido, el primer edil recalcó que “el dinero que se invierte en este proyecto no

es para el Ayuntamiento de Azuqueca, es para crear riqueza, para generar puestos de trabajo”.

El alcalde destacó que en los dos primeros meses del año 2012, un total de 38 emprendedores se han dirigido a los servicios municipales de Desarrollo Económico. “La cifra es muy superior a la de años anteriores, lo que demuestra que este centro ha generado expectación”, afirmó Pablo Bellido.

## Hasta el 9 de abril se admiten ofertas para el suministro del mobiliario

Con un precio de licitación de 86.200 euros, el Ayuntamiento de Azuqueca de Henares mantiene abierto hasta el 9 de abril el plazo para presentar ofertas al proceso de contratación del mobiliario del Centro de Empresas. La información se puede consultar en la página web municipal [www.azuqueca.es](http://www.azuqueca.es) y los interesados deben dirigirse al Servicio de Atención a la Ciudadanía.

“Con este concurso pretendemos adquirir todo el equipamiento preciso tanto para la zona destinada a los emprendedores, como para las dependencias de Desarrollo Económico en el Centro, desde mesas, sillas y armarios, hasta lámparas, papeleras, persianas y otros objetos”, detalla la concejala de Desarrollo Económico, Industria y Comercio, Julia Miguel, quien recuerda que estas instalaciones se ubican en los números 10 y 12 de la avenida de los Escritores.

**En seis meses, se ha logrado la inserción del 47 por ciento de los participantes**

## El Programa Experimental para el Empleo suma un total de 61 contrataciones

En seis meses, el Programa Experimental ‘Competencia profesional para el empleo III’, que impulsa el Ayuntamiento de Azuqueca de Henares en colaboración con la Junta de Comunidades de Castilla-La Mancha, ha formalizado 61 contratos, de los cuales 37 tienen una duración igual o superior a los seis meses y el resto, 24, un período inferior.

La concejala de Desarrollo Económico, Comercio e Industria, Julia Miguel, valora “muy positivamente” estos datos pues suponen que “se ha logrado la inserción laboral del 47 por ciento de los

usuarios”. La edil recuerda que esta iniciativa, además de la orientación y el asesoramiento individualizados a cada uno de los 130 desempleados participantes, ofrece incentivos a los empresarios.

En concreto, se conceden ayudas de 1.300 euros para contratos con una duración de seis meses o superior, así como apoyo económico para cursos adaptados a las necesidades del mercado laboral. Además, las dos tutoras de empleo del programa también llevan a cabo tareas de intermediación laboral como la preselección de candidatos para las ofertas de trabajo.



### Sesiones formativas

Una de las áreas que aborda el Programa Experimental de Empleo es la formación de los participantes para “poner a su disposición herramientas que les sean de utilidad a la hora de buscar un puesto de trabajo e incorporarse al mercado laboral”, explica la concejala de Desarrollo Económico, Industria y Comercio, Julia Miguel.

Durante el mes de marzo se impartieron tres talleres. Uno de ellos se celebró los días 22 y 23, y se centró en los procesos de selección y entrevistas (en la imagen). La oferta se completó con dos citas más para abordar la inteligencia emocional (días 27 y 28) y la preparación de la carta de presentación y del curriculum vitae (días 29 y 30 de marzo).

**El concejal azudense Julio García pide que se tome agua de la conexión de Alcorlo y no del canal del Henares, por su mayor calidad**

## La falta de lluvias obliga a Aguas del Sorbe a activar la prealerta por sequía

La falta de lluvias durante este invierno ha hecho disminuir las reservas de agua del embalse de Beleña –del que se abastecen Azuqueca y el resto de municipios de la Mancomunidad de Aguas del Sorbe–, hasta el extremo de que el 8 de marzo se decretaba el estado de prealerta por sequía. Si las lluvias no llegan, la Mancomunidad ha anunciado que pondrá en marcha el mecanismo para inyectar agua procedente del canal del Henares y evitar restricciones.

En este sentido, el vocal azudense y expresidente de Aguas del Sorbe, Julio García, ha defendido la conveniencia de que se utilice la conexión que une Alcorlo con la estación de Mohernando, en lugar de tomar el agua desde el Canal, dado que la calidad del agua es mayor. "Es falso que no se pueda utilizar esta conexión porque se necesita concesión tal y como ha asegurado el presidente de la Mancomunidad". Julio García ha recordado que el Gobierno central ha reconocido por escrito ante la pregunta formulada por el senador socialista Jesús Alique que la tubería entre Alcorlo y la ETAP está finalizada y entregada a la Entidad de Derecho Público Infraestructuras del agua de Castilla-La Mancha, para su explotación.



**El alcalde de Azuqueca y el presidente de la MAS se reúnen.**– El presidente de la Mancomunidad de Aguas del Sorbe, Jaime Carnicero; el alcalde de Azuqueca de Henares, Pablo Bellido, y el concejal y vocal azudense Julio García, se reunían el 7 de marzo para tratar el proyecto de gestión de agua en baja que la MAS ha propuesto a los municipios y para abordar el mecanismo de pago a la Mancomunidad. Pablo Bellido propuso a Carnicero la posibilidad de presentar un plan de financiación y éste se comprometió a estudiarlo. Fotografía: MAS.

El edil azudense ha destacado que la utilización del agua del Canal supondría un mayor coste, debido al bombeo y a la utilización de reactivos. "No es de recibo que, después de invertir más de 29 millones de euros en la ejecución de la obra para conectar Alcorlo con la estación de Mohernando no se utilice por desidia o empecinamiento del PP, aunque ello nos obligue a beber agua de peor calidad que, además, resulta más cara".

Para insistir en la necesidad de utilizar esta conexión,

El PSOE ha presentado una Proposición No de Ley en las Cortes Regionales en la que pide que el Gobierno Regional y la Agencia Regional del Agua pongan a disposición de la MAS la conexión entre Alcorlo y la ETAP de Mohernando y acuerden de forma inmediata su puesta en marcha. "Esperamos que Cospedal imponga cordura a sus compañeros del PP de Guadalajara, que siguen obcecados en obligarnos a beber agua del Henares, de mucha menos calidad que la de Alcorlo", finaliza García.

## Blanco dice que urge un nuevo vaso en la planta de residuos de Torija

El presidente de la mancomunidad Vega del Henares y concejal del Ayuntamiento de Azuqueca de Henares, José Luis Blanco, asegura que es "imprescindible" construir el tercer vaso de la planta de tratamiento de Torija, donde se gestionan los residuos urbanos de los municipios de la provincia. "El vaso de vertido ya está colmatado desde hace meses y la acumulación de basura por encima de la altura máxima permitida, que fue autorizada en su día como alternativa provisional, no puede continuar de manera indefinida", sostiene Blanco.

El presidente de Vega del Henares ha denunciado que "la Junta se comprometió a costear este tercer vaso, e incluso se inició el vaciado de los terrenos, aunque los trabajos quedaron paralizados tras la llegada de Dolores de Cospedal al Gobierno regional". "Cada día que pasa, el vaso de vertido en uso se encuentra más colmatado, por lo que cada día es más urgente abordar este proyecto", insiste Blanco.

Por su parte, el vicepresidente del Consorcio de Residuos, Lorenzo Robisco, ha mostrado su confianza en que la administración regional habilite en sus presupuestos una partida para esta obra. El consorcio no ha previsto ninguna aportación en sus cuentas para 2012, aprobadas en asamblea el 21 de marzo.

## El Ayuntamiento recuerda a los propietarios de parcelas que deben mantenerlas limpias

El Ayuntamiento de Azuqueca de Henares ha iniciado el envío de cartas a los propietarios de parcelas en el municipio recordándoles que deben evitar la acumulación de broza y vegetación seca en el interior de sus propiedades. "En esta época del año, es especial-

mente importante que los titulares de las parcelas cumplan con esta obligación, para evitar que la acumulación de restos inflamables suponga un riesgo de incendio con la subida de las temperaturas", explica el concejal de Mantenimiento Urbano, Rubén Carbajo.



**Esta medida pretende reducir el riesgo de incendio**

En la carta remitida a los propietarios de las parcelas se les recuerda a que el

Ayuntamiento azudense podría aplicar las sanciones previstas.



## Miguel Ángel Márquez, nuevo coordinador local de IU

Miguel Ángel Márquez es el nuevo Coordinador Local de IU en Azuqueca de Henares, cargo en el que sustituye al concejal y portavoz municipal de la formación en el Ayuntamiento de Azuqueca de Henares, Emilio Alvarado. Junto a Márquez, integran el nuevo Consejo Político de la formación Edgar Fernández (secretario de organización), María José Pérez, Valentín Garrido, Marisa Corral, Inés Rico y Pilar Fernández. El nuevo coordinador ha agradecido la confianza depositada en él, y ha animado a una militancia que debe ser "ejemplo de coherencia e integridad". Según Márquez, "IU debe ser el referente para todos los desengañados, los que no se resignan, los que creen que el futuro debe estar en manos de los ciudadanos y no de banqueros avariciosos y tecnócratas que nadie eligió y que no rinden cuentas".



Miguel Ángel Márquez (Foto: IU de Azuqueca de Henares)

### Breve

**Gabino Cogollo, al frente del Parque del Alto Tajo.**— El exconcejal azudense del PP Gabino Cogollo ha sido nombrado por el gobierno de Castilla-La Mancha presidente de la Junta Rectora del Parque Natural del Alto Tajo. Cogollo, profesor jubilado del IES 'San Isidro' de Azuqueca, sustituye en el cargo al socialista Laureano Martínez.

Elegido en el transcurso del Congreso celebrado el 17 de marzo

## Pablo Bellido, nuevo Secretario Provincial del PSOE en Guadalajara

El alcalde azudense, Pablo Bellido, es el nuevo Secretario Provincial del PSOE en Guadalajara. Su elección se produjo en el transcurso del XIII Congreso Provincial del partido, celebrado el 17 de marzo.

En su primera intervención pública como Secretario Provincial, ante los asistentes al congreso, Bellido aseguró que en el seno del PSOE se siente "querido y arropado" y dijo asumir el cargo como "un orgullo y un honor". Calificó de "ilusionante" el proyecto impulsado por el recientemente elegido Secretario Regional del PSOE, Emiliano García-Page, e hizo un llamamiento a los militantes a trabajar y a levantar el ánimo.

"El PP es el rival político del PSOE pero no nuestro enemigo; como dice García-Page, se puede llegar a acuerdos que pueden ser esenciales en la provincia



Pablo Bellido, acompañado de los miembros de la ejecutiva, se dirige a los asistentes al Congreso, tras ser elegido. Fotografía: PSOE

para crear empleo, defender el agua y para todo lo que tiene que ver con el mundo local", aseguró el nuevo secretario provincial socialista ante sus compañeros.

### Compromiso con Azuqueca

Tras su elección, Pablo Bellido ha asegurado que su nueva responsabilidad no

afectará al desempeño de su labor al frente de la Alcaldía de Azuqueca de Henares. "Mantengo al cien por cien mi compromiso con Azuqueca y sus vecinos y mis responsabilidades en el partido no restarán dedicación al municipio y a las tareas de gestión al frente del Ayuntamiento azudense", ha asegurado.

## Representación azudense en la nueva dirección

En la dirección del PSOE en Guadalajara, en la nueva Ejecutiva Provincial, acompañarán a Bellido otros militantes azudenses, como el concejal Julio García —al frente de la Secretaría de Política Municipal— y la edil Sandra Yagüe —en una de las vocalías—.

Además, entre los integrantes del nuevo Comité Provincial del partido están la con-

cejala Elisa Cansado; el exalcalde Florentino García Bonilla; la exconcejala Oti Sánchez y la auxiliar del grupo socialista en el Ayuntamiento de Azuqueca, Rosario Martín Fernández.

Por último, Jesús Díaz, exsecretario local del PSOE, forma parte del Comité Regional surgido de este congreso.

### La Casa de la Cultura acogió la entrega de los premios Rosa Roja.

— Juventudes Socialistas de Castilla-La Mancha celebraron el 10 de marzo en la Casa de la Cultura de Azuqueca de Henares el acto de entrega de los premios Rosa Roja. En esta tercera edición, Enriqueta Chicano, presidenta de honor de la Federación de Mujeres Progresistas, recibió el premio a una vida de compromiso feminista, mientras que Bienvenida Pérez, presidenta de la Asociación de Amas de Casa, Consumidores y Usuarios de Calatrava recogió el reconocimiento al compromiso asociativo y, la novelista Clara Sánchez, el premio a la labor de las mujeres. La jornada incluyó la ponencia 'Haciendo memoria ni un paso atrás' en la que participaron Enriqueta Chicano, Carla Antonelli, actriz, activista por los derechos del colectivo LGBT y diputada en la Asamblea de Madrid, y Bienvenida Pérez (en la foto, de izquierda a derecha).



**Cada fin de semana, 500 personas participan en los bailes**

## El Centro de Ocio 'Río Henares' supera los 50.000 usuarios en su primer año de funcionamiento

En su primer año de funcionamiento, el Centro de Ocio 'Río Henares' de Azuqueca de Henares ha superado los 50.000 usuarios, con una media mensual registrada de 4.180 personas en las distintas actividades y talleres que se desarrollan en el edificio. Ubicado en la calle Dinamarca, este servicio se inauguró el 26 de marzo de 2011 y durante estos meses ha albergado además de actividades dirigidas a los mayores del municipio, distintas exposiciones, actos públicos, cursos y actos culturales, algunos de ellos en los jardines, aprovechando el buen tiempo durante los meses de verano.

"Las actividades más multitudinarias son, sin duda, los bailes populares de los fines de semana, en los que participa una media de quinientas personas cada semana", detalla el concejal de Promoción de los Mayores, Santiago Casas. "En su conjunto, el Centro de Ocio es un edificio que está siendo muy utilizado, lo que demuestra

que viene a satisfacer una necesidad que existía en el municipio", añade Casas.

### Un edificio accesible

El Centro, que suma una superficie de casi 1.600 metros cuadrados, centraliza la mayor parte de sus dependencias en la planta baja, para facilitar su accesibilidad. Por las distintas salas (de juegos, de billar, de internet, de prensa y el gimnasio) pasa cada día una media de 140 personas, a las que se suman distintas asociaciones y colectivos culturales o sociales que hacen uso de la instalación para celebrar sus



Exterior del Centro de Ocio 'Río Henares', que abrió sus puertas el 26 de marzo de 2011

reuniones. "En la programación estable, tenemos talleres de ganchillo y otras labores, de tapices, de bolillos, un club de lectura para mayores, un taller de memo-

ria y gerontogimnasia, otro de multiactividad y el de bailes de salón", enumera el concejal, quien añade que también hacen uso de estas instalaciones los alumnos de los talleres de Yoga y Pilates dependientes de la Concejalía de Deportes.

El Centro de Ocio Río Henares, que cuenta además con un servicio de cafetería y restaurante, abre de lunes a domingo entre las 8 y las 22 horas. "Es una franja de horario más amplia que la de otros servicios municipales, adaptada a las necesidades y a las inquietudes de los usuarios", finaliza Casas.

### Feria de Abril en el Centro de Ocio

El Centro de Ocio 'Río Henares' acoge el día 28 de abril la celebración de una fiesta en torno a la Feria de Abril sevillana. "Hemos organizado esta actividad, dirigida a personas de todas las edades, con el objetivo de pasar un rato divertido y animado, aprovechando la excusa de la tradicional fiesta andaluza", señala el concejal de Promoción de los Mayores, Santiago Casas. La fiesta, con música y decoración típica, comenzará a las 11 de la mañana y se prolongará hasta las 21 horas.

## Breves

**Actos religiosos de la Semana Santa.**— Con motivo de la Semana Santa, que este año se celebra entre el 1 y el 8 de abril, son varios los actos y oficios religiosos que tendrán lugar en Azuqueca. El Viernes Santo, día 6, acoge el acto central: la procesión del Vía Crucis, que comienza a las 11 h. en la iglesia de San Miguel y finaliza en la iglesia de la Santa Cruz, donde, al concluir la ceremonia, se realizarán confesiones. El programa se completa con el acompañamiento a la Virgen (21 h.), el sermón de la Soledad (22 h.) y la procesión del Silencio (22:30 h.). En cuanto a los oficios, el Jueves Santo (5 de abril) se celebra el Sentido del Día, la misa de la Cena del Señor y la Hora Santa; el Viernes Santo (día 6), La Pasión y, por último, el Sábado Santo (día 7), el Sentido del Día y la Vigilia Pascual.

**Feria del Marisco, en el Recinto Ferial.**— La Casa de Galicia en Alcalá de Henares en colaboración con el Ayuntamiento azudense ha organizado una 'Feria del Marisco' que se instalará en el Recinto Ferial azudense entre el jueves 19 y el domingo 22 de abril. Además de ofrecer productos típicos de la gastronomía gallega, esta feria contará con exhibiciones de bailes tradicionales y de música de grupos gallegos, ataviados con trajes regionales. Coincidiendo con la apertura, en la tarde del jueves 19 habrá un pasacalles que saldrá desde la plaza de La Constitución y llegará hasta el Recinto Ferial.

### Cena benéfica de AECC.

Más de 200 personas colaboraron en la cena benéfica organizada el 24 de marzo por la delegación en Azuqueca de la Asociación Española Contra el Cáncer. "Agradezco la buena acogida, así como el apoyo del pequeño y mediano comercio de Azuqueca y de las empresas Mercedes, Vicasa, Move y Santa Águeda", señala la presidenta, Rufi Fernández, quien avanza que en mayo los campos de golf de Valdeluz acogerán un torneo a beneficio de AECC.



### La Casa de Extremadura celebró la tradicional matanza.

Durante el fin de semana del 2 al 4 de marzo, la Casa de



Extremadura de Azuqueca celebró la matanza del cerdo en el frontón cubierto del Complejo San Miguel. El concejal de Fiestas, Santiago Casas, destaca la labor de este colectivo en el municipio, "siempre a dispuesto a colaborar con el Ayuntamiento, ya sea Carnaval o las Fiestas de Mayo y Septiembre".



**Las páginas de Deportes, Empleo Público y Noticias, las más utilizadas**

## La web municipal registra más de 450.000 visitas en este último año

El portal web del Ayuntamiento de Azuqueca de Henares ([www.azuqueca.es](http://www.azuqueca.es)) ha superado las 450.000 visitas desde su renovación, en marzo de 2011. Los usuarios han visitado casi dos millones de páginas de este sitio durante este periodo. “Es un dato que refleja el interés de los ciudadanos por obtener información y comunicarse con el Ayuntamiento aprovechando las potencialidades que ofrece la red, en cualquier momento y con un solo clic”, valora el concejal de Nuevas Tecnologías de la Información y la Comunicación, José Luis Escudero.

“Cuando nos embarcamos en la renovación de la página web, nuestro objetivo era acercar el Ayuntamiento al lugar donde están los ciudadanos hoy, un lugar que no es otro que internet, con un papel fundamental además de las redes sociales como Facebook y Twitter”, añade. Al tiempo que se reforzó la atención presencial del ciudadano en el SAC (Servicio de Atención al Ciudadano), se dotó a la página web de las herramientas que permiten que cualquier persona pueda hacer a través de internet los trámites que hasta el momento requerían necesariamente de la presencia física.

### Los datos

Cada día, acceden al portal del Ayuntamiento una media de 1.300 personas. El mayor volumen de entradas en una sola jornada se registró el 12 de abril de 2011, cuando 3.531 personas accedieron al sitio web. “Registramos picos de usuarios en momentos en los que, por ejemplo, se han publicado listados de beneficiarios de iniciativas o programas, como es el caso de los planes de empleo”, resalta el responsable municipal de Nuevas Tecnologías, para quien este hecho ejemplifica la utilidad de la web. “Hasta ahora, cuando se publicaba un listado, los ciudadanos tenían que desplazarse hasta el lugar donde este se exponía; ahora, gracias a la web, los interesados pueden acceder más rápida y cómodamente a la información”. Las páginas de Deportes (especialmente las relacionadas con la Liga Municipal de Fútbol 7), Empleo Público y Noticias son las más utilizadas por los internautas que acceden a [www.azuqueca.es](http://www.azuqueca.es).

“Un dato interesante es que casi el 70 por ciento de los visitantes de nuestra web repiten, es decir, que la conocen y acuden a ella en busca de información o para realizar trámites que saben que tienen

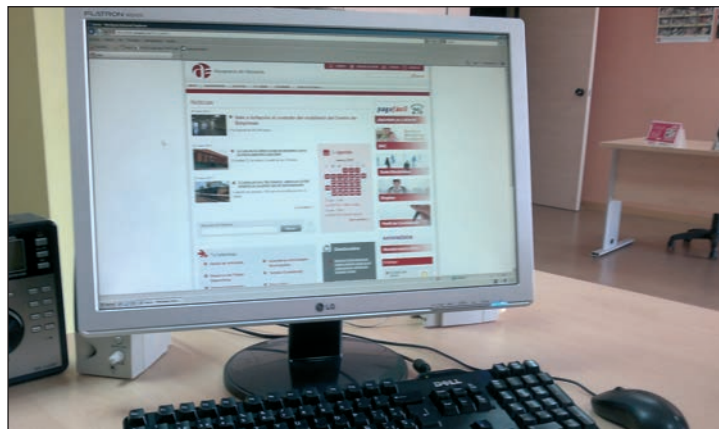

La página web municipal se renovó en 2011 para mejorar su accesibilidad e incorporar la posibilidad de realizar trámites on-line

a su disposición”, destaca Escudero. En cuanto a la procedencia de los internautas, las estadísticas de uso revelan que el 97 por ciento de los usuarios radican en España. Por país de origen de las consultas, en segundo lugar se sitúan Reino Unido y Alemania.

El concejal considera llamativo también el incremento progresivo de usuarios que se

conectan a la página web a través de dispositivos móviles (tabletas y ‘teléfonos inteligentes’). “Hemos registrado casi 35.000 visitas a través de estos dispositivos, cuyos usuarios parece que van más al grano porque están menos tiempo conectados que quienes utilizan ordenador y, al tiempo, visitan menos páginas”, detalla el edil.

### Sede electrónica

Una de las novedades de la web municipal [www.azuqueca.es](http://www.azuqueca.es) fue la incorporación de la ‘Sede electrónica’ y la ‘Carpeta ciudadana’ que contienen los trámites y gestiones que cualquier persona puede hacer con el Ayuntamiento. “Recientemente, hemos puesto además a disposición de los usuarios unas fichas para hacer más sencilla la utilización de estas herramientas”, señala el concejal de Nuevas Tecnologías de la Información y la Comunicación, José Luis Escudero, quien también ha destacado el aumento en el número de usuarios que realizan reservas de instalaciones municipales o adquieren localidades para actividades municipales a través de la página.

“El Ayuntamiento de Azuqueca ha dado un salto de gigante en la incorporación de las Nuevas Tecnologías con el único objetivo de prestar un mejor servicio a los ciudadanos y en los próximos tiempos vamos a seguir avanzando en este camino, que ya no es el futuro, sino el presente”, avanza el edil.



### Puntos de acceso público a internet

Azuqueca de Henares cuenta con varios espacios dotados de ordenadores con conexión a internet cuyo acceso es gratuito:

- **Aula de la Biblioteca**

Dispone de 30 ordenadores y abre de lunes a viernes de

10 a 12,30 y de 16 a 20 horas. Para acceder es necesario disponer del carné de usuario de la Biblioteca o de la Tarjeta Ciudadan@. Tiempo máximo: 1 hora al día por usuario.

- **Aula de la OMIJ**

La Oficina Municipal de Información Juvenil (OMIJ), ubicada en El Foro, cuenta con cinco ordenadores. El horario es de martes a viernes de 10 a 14 horas y de lunes a viernes de 17

a 20. Es necesario disponer del carné de usuario de la Biblioteca o de la Tarjeta Ciudadan@. Tiempo máximo: 1 hora al día por usuario. En horario de tarde, el acceso está reservado a menores de 35 años.

- **Cibercafé de El Foro**

Cuenta con 10 ordenadores y abre de lunes a viernes de 16 a 20,30 horas. Para acceder, se requiere la Tarjeta Ciudadan@. Tiempo máximo: 1 hora al día por usuario.

- **Centro de Ocio ‘Río Henares’**

Dispone de una sala de consulta que cuenta con cuatro equipos. Abre al público de lunes a domingo de 9 a 21 horas.

Además, el Ayuntamiento ofrece a sus vecinos puntos de conexión wifi libres en los parques de La Ermita, La Quebradilla, La Constitución, del Norte y las plazas de Castilla y 3 abril, además de en el interior de la Biblioteca y de El Foro.

## 8 DE MARZO: DÍA



El alcalde, acompañado por la concejala de Igualdad de Oportunidades, durante la lectura del manifiesto del Día de la Mujer

**La edil Sandra Yagüe agradece la participación ciudadana en el diseño del programa**

## “La conmemoración del 8 de Marzo implicó a toda la sociedad azudense”

Los actos conmemorativos celebrados en Azuqueca de Henares con motivo del 8 de Marzo, Día Internacional de la Mujer, abarcaron toda una semana. “Entre el 5 y el 11 de marzo, se organizaron actividades culturales, lúdicas, deportivas y de sensibilización”, detalla la concejala de Igualdad de Oportunidades, Sandra Yagüe, quien hace un balance “muy positivo”.

En esta ocasión, según recuerda la edil, “el programa fue diseñado en el seno del Consejo Municipal de Igualdad entre Mujeres y Hombres y contó con la participación de asociaciones, vecinos y empresas de la localidad”. Sandra Yagüe agradece esta colaboración y afirma que permitió ofrecer “un programa con cabida para toda la sociedad de Azuqueca y con un mayor número de propuestas, variadas y para todas las edades, sin que ello supusiera un aumento de gastos para el Ayuntamiento”.

### Acto institucional

Coincidiendo con el 8 de Marzo, la Casa de la Cultura acogió el acto institucional, al que asistieron medio centenar de personas. Durante su intervención, el alcalde, Pablo Bellido, afirmó que “la desigualdad entre mujeres y

hombres limita las oportunidades de toda la sociedad” e insistió en la necesidad de seguir trabajando, “todos juntos”, para seguir avanzando. “Lo que hemos conseguido es mucho, pero lo que nos falta por conseguir no es poco”, señaló el primer edil.

Tras la inauguración de la exposición ‘Historia del 8 de Marzo en Azuqueca, todas necesarias e imprescindibles’, Pablo Bellido dio lectura al manifiesto del 8 de Marzo (consulte el texto íntegro en la página 2), en el que se recoge el compromiso municipal en favor de la Igualdad, incluso en estos difíciles momentos económicos. “La crisis no puede ser una excusa para que se reduzca el apoyo a las políticas de igualdad. Por eso desde el Ayuntamiento, aún reduciendo todas las demás partidas presupuestarias, nos hemos comprometido a mantener las derivadas de las políticas de igualdad. Y eso aun careciendo de competencias en la materia”.

Finalmente, representantes de las asociaciones de mujeres y otros colectivos locales compartieron sus experiencias y opiniones en una mesa redonda sobre los avances en igualdad en Azuqueca entre 1978 y 2012.

## REPASO A LAS ACTIVIDADES DEL



1.- Participantes en la mesa redonda sobre la evolución de la igualdad en Azuqueca organizada por Ana Martín (en primer término).

2.- Mesa redonda de Lactavida sobre mujer y lactancia en el siglo XXI. 3.- Charla para la prevención del cáncer en las mujeres promovida por la delegación en Azuqueca de la Asociación Española Contra el Cáncer.



### La carrera Reto Solidario por la Igualdad sumó 319 participantes.

El 11 de marzo se corrió la carrera popular Reto Solidario por la Igualdad, organizada por La Alameda Agua y Salud en colaboración con el Ayuntamiento de Azuqueca. La prueba reunió a 319 corredores, de los que 212 personas completaron una vuelta (5 kilómetros) y el resto, 107, dos vueltas (10 kilómetros). Por cada kilómetro recorrido se destinaban 10 céntimos a colaborar en un proyecto que la ONG Mundo Cooperante desarrolla en Kenia para ayudar a niñas masai en riesgo de sufrir mutilación genital femenina o matrimonios forzados. En total, se recaudaron 213 euros. En las imágenes de la derecha, los campeones masculino y femenino de la carrera: Fernando Gómez (foto superior) y Montserrat Bonillo (foto inferior).



# INTERNACIONAL DE LA MUJER

## PROGRAMA DEL 8 DE MARZO



1



2



3



4

1.- Muestra 'Las mujeres en los sellos', de Luis Miguel Roldán de AFNA. 2.- Exposición de dibujos 'La identidad sexual de las mujeres' del Colectivo Nosotr@s. 3.- Una de las pruebas de la *Gymkhana* por la Igualdad promovida por la Asociación de Mujeres Separadas y Divorciadas (AMSJD). 4.- Inauguración de la muestra de carteles 'Historia del 8 de Marzo', de Ana Martín. 5.- Un momento de la obra de teatro *¿Por qué John Lennon lleva falda?*



5



## El punto fue aprobado en el Pleno de marzo con el apoyo de PSOE e IU El PP votó en contra de la moción del '8 de Marzo' propuesta por el Consejo de Igualdad

El Pleno del Ayuntamiento de Azuqueca de Henares celebrado el 28 de marzo sometió a votación una moción presentada por el Consejo Municipal de Igualdad entre Mujeres y Hombres con motivo del Día Internacional de la Mujer.

El texto pedía al Gobierno de la Nación el mantenimiento del derecho de las mujeres a decidir sobre su salud sexual y reproductiva, la derogación del decreto de medidas urgentes de la reforma laboral para "garantizar el derecho efectivo a la conciliación", el impulso

de los servicios del Estado del Bienestar relacionados con el cuidado y la atención a todas las personas que lo necesitan y la promoción de la igualdad real y efectiva en todas las políticas públicas y en la sociedad. Además, instaba a las Administraciones competentes al mantenimiento de las dotaciones económicas suficientes que garanticen la continuidad de los recursos de igualdad.

El punto contó con el apoyo de PSOE e IU, mientras que el PP votó en contra. "Hay algunos aspectos que no podemos apoyar

como son las leyes de la Salud Sexual y Reproductiva y de la Interrupción Voluntaria del Embarazo, así como la derogación de la reforma laboral", explicó José Luis Moraga, portavoz del PP. Su grupo presentó un texto propio para tratar de buscar el consenso, pero fue rechazada.

"Es la primera vez que la moción del 8 de Marzo no se aprueba por unanimidad y que, por tanto, no se convierte en Declaración Institucional", lamentó el portavoz del PSOE, José Luis Escudero.

## Cáritas recibe un nuevo envío del Banco de Alimentos

Cáritas de la parroquia de la Santa Cruz recibía el 22 de marzo ocho toneladas de alimentos procedentes del Banco de Alimentos de Guadalajara, para su distribución entre los ciudadanos con menos recursos del municipio. El Ayuntamiento colaboró en las tareas de gestión y descarga del material, trasladado desde el Banco de Alimentos hasta Azuqueca gracias a la participación desinteresada de la empresa de transportes Azutranc. Según explicó el concejal de Cohesión Social e Integración, José Luis Escudero, el Ayuntamiento puso a disposición de Cáritas una carretilla elevadora conducida por un operario municipal para facilitar la descarga de los alimentos.

"Mantenemos contacto permanente con las entidades sociales que trabajan con colectivos desfavorecidos", manifestaba Escudero, quien también recordó que el consistorio colaboró con Cáritas en una operación similar del Banco de Alimentos el pasado mes de julio.



Estado de la obra en el enlace situado a la altura de la N320

A su paso por Azuqueca de Henares

## Fomento dice que ya se ha completado "el grueso" de las obras de la autovía A2

Las obras de construcción del tercer carril de la autovía A2 a su paso por Azuqueca iniciadas hace un año siguen avanzando de modo que, según el Ministerio de Fomento, ya se ha completado "el grueso de la actuación prevista". La ampliación de la calzada con la incorporación de un nuevo carril en cada sentido está muy adelantado en el tramo correspondiente al término de Azuqueca de Henares, pendiente únicamente de

que se completen algunas actuaciones menores.

En las últimas semanas, buena parte de los trabajos se han centrado en ampliar y mejorar el enlace entre la autovía y la N320. Los tráfic de entrada y salida en este punto se han desviado ya por los nuevos trazados y, al cierre de esta edición de AZUCAHICA, se trabajaba en completar este enlace entre el puente de la autovía y la rotonda situada a la altura de la avenida de la Industria.

## Breves

**Reivindicación de la Marea Verde.**— Con motivo del Día de la Enseñanza, que se celebró el 16 de marzo, la Plataforma por la Educación Pública de Azuqueca convocó el día 14 un concentración frente a la Casa de la Cultura para manifestarse contra de los recortes y reivindicar una Educación Pública de calidad.



**Alumnos europeos visitan Azuqueca.**— El IES Arcipreste de Hita recibió en marzo a una delegación de alumnos y profesores de los centros educativos de Secundaria de Italia, Portugal, Grecia y Chipre que participan, junto al instituto azudense, en el programa europeo Comenius denominado *Mare Nostrum*. Por otra parte, una decena de jóvenes del instituto Saint Dominique, en la ciudad francesa de Nancy, visitaron Azuqueca en el marco de un programa de intercambio lingüístico y cultural en el que colabora desde hace ocho años el IES Profesor Domínguez Ortiz.

También es necesaria la autorización de la comunidad de propietarios

## El Ayuntamiento recuerda que la instalación de aires acondicionados requiere de licencia

El departamento municipal de Urbanismo ha detectado en las últimas semanas la instalación de aparatos de aire acondicionado en fachadas de edificios de Azuqueca, sin que previamente se haya solicitado la oportuna licencia municipal y sin haber tenido en cuenta las ordenanzas. "La instalación de los equipos de aire acondicionado —explica la edil de Urbanismo, Beatriz Pérez— debe tener en cuenta ciertas normas, cuyo objetivo es preservar la estética del edificio y evitar molestias al resto de los vecinos".

### Acuerdo de la comunidad

La licencia de obra menor que se requiere para instalar este tipo de equipos "no se concede sin el acuerdo previo de la Comunidad de Propietarios porque, según el Código Civil, las fachadas forman parte de los elementos comunes del edificio y, según la Ley sobre Propiedad Horizontal compete a la comunidad de propietarios el control de la modificación del aspecto exterior de las edificaciones, sin perjuicio de la autorización municipal pertinente", detalla la edil, quien insiste

en que los vecinos que quieren instalar aparatos de aire acondicionado deben obtener previamente el acuerdo de la comunidad y después solicitar la pertinente licencia de obra menor al Ayuntamiento. En el caso de los aparatos que se han instalado sin licencia, los propietarios de los inmuebles deben regularizar la situación, señala Pérez, quien recuerda que el horario de atención a la ciudadanía en el departamento municipal de Urbanismo es de 10 a 12 horas, los martes y los jueves.

### Proyecto de Patrullas de Voluntarios de Seguridad Vial.

El Grupo Municipal del PP en el Ayuntamiento de Azuqueca ha elaborado un proyecto para la creación de Patrullas de Voluntarios que ayuden a reforzar la seguridad vial en las inmediaciones de los centros educativos durante las horas de entrada y salida de los alumnos. "Buscamos también la implicación de padres y madres, así como del resto de conductores, con el fin de proteger a escolares y respetar, de manera escrupulosa, las normas básicas de circulación, por lo que los voluntarios trabajarían en contacto con los agentes de la Policía Local", explica el portavoz popular, José Luis Moraga.



**Consensuado entre el Ayuntamiento y la comunidad educativa**

## La Comisión de Absentismo y Convivencia elabora un decálogo de buenas prácticas

El Ayuntamiento, en colaboración con la comunidad educativa de Azuqueca, ha redactado un decálogo de buenas prácticas para evitar el absentismo escolar. "Aunque la Educación es competencia del Gobierno regional y los progenitores tienen la responsabilidad última de la asistencia de los menores al colegio o

instituto, el Ayuntamiento se muestra sensible a esta realidad y desde la Comisión de Absentismo y Convivencia, que forma parte del Consejo Escolar de Localidad, se ha querido ofrecer a los padres una serie de consejos y pautas para que aseguren de que sus hijos acuden a clase", explica la edil del área, Elisa Cansado.

### Decálogo para evitar el absentismo escolar

1. Tener una actitud positiva hacia el Centro Educativo y el profesorado
2. Mantener un contacto personal con el/la tutor/a de nuestros hijos
3. Avisar a la Policía Local, si observamos a menores de edad en horario escolar fuera del Centro Educativo no acompañados
4. Enseñar a nuestros hijos a ser puntuales y a no faltar a clase
5. Tratar de que ningún acto personal o familiar impida que nuestros hijos falten a clase
6. Procurar conseguir justificante médico si nuestros hijos faltan a clase por enfermedad
7. Asegurarnos de conocer el Protocolo de Absentismo del Centro Educativo donde estudian nuestros hijos
8. Supervisar y generar un buen clima de colaboración con nuestros hijos
9. Hacer un seguimiento activo de la situación académica de nuestros hijos
10. No justificar por sistema las faltas a clase de nuestros hijos

**En el Servicio de Atención a la Ciudadanía**

## Del 16 al 30 de abril se puede solicitar plaza en las Escuelas Infantiles municipales

El plazo de escolarización en las Escuelas Infantiles públicas de titularidad municipal de Azuqueca permanece abierto del 16 al 30 de abril. La recogida y entrega de solicitudes se debe realizar en el Servicio de Atención a la Ciudadanía (SAC).

"De cara al próximo curso, las cuatro guarderías municipales disponen en total de 136 vacantes, de las cuales 56 se dirigen a bebés de 0 a 1 año, 32 a pequeños de 1 a 2 años y 48 a niños de 2 a 3 años", explica la concejala de Infancia, Elisa Cansado, quien añade que "la oferta se completa con 24 plazas más que se reser-

van para urgencia social". Al cierre de esta edición de AZUCAHICA, el Ayuntamiento estaba a la espera de reunirse con la Junta de Comunidades para conocer la aportación del Gobierno regional al servicio de las Escuelas Infantiles y establecer así la cuantía que los progenitores deben abonar.

### Puertas abiertas

Para dar a conocer estos centros, en abril se celebran cuatro jornadas de puertas abiertas, de 16 a 17 horas, en las guarderías Elvira Lindo (día 9), La Noguera (día 10), 8 de Marzo (día 11) y La Curva (día 12).

### Calendario de admisión

- Del 16 al 30 de abril: solicitud de plaza.
- Del 1 al 11 de mayo: revisión.
- Lunes 14 de mayo: publicación del listado de admitidos para el sorteo de plazas.
- Del 14 al 25 de mayo: recogida de reclamaciones.
- Martes 29 de mayo, 12 h: sorteo público en el Centro de Ocio 'Río Henares'.
- Viernes 1 de junio: publicación del listado provisional de admitidos.
- Del 4 al 8 de junio: reclamaciones.
- Lunes 11 de junio: publicación del listado definitivo.

## Breves

**Inscripción en las pruebas libres para el título de Secundaria.** - Del 10 al 26 de abril se puede presentar en el Centro de Adultos 'Clara Campoamor' las solicitudes para inscribirse en las pruebas libres que se celebrarán el 21 de junio para la obtención del título de Graduado en Educación Secundaria. Además, el 13 de septiembre hay una segunda convocatoria y, en este caso, la inscripción debe formalizarse entre el 15 de junio y el 3 de julio. En ambos casos, las pruebas se dirigen a mayores de 18 años.



**Campamento urbano en el Día de la Enseñanza.** - Coincidiendo con el Día de la Enseñanza, el Ayuntamiento de Azuqueca organizó el 16 de

marzo un campamento urbano al que asistieron una veintena de niños (imagen). Además, al cierre de esta edición de AZUCAHICA, estaba previsto que durante la Semana Santa, en concreto, los días 2, 3, 4 y 9 de abril, se celebrara otro campamento en las instalaciones del colegio 'La Paloma'.

## La Escuela de Padres aborda el ocio y la resolución de conflictos

El programa Escuela de Padres celebra en abril las dos últimas sesiones de este curso. "En concreto, el día 11, se abordará la resolución de conflictos para facilitar la autonomía personal, mientras que el día 25 se hablará de cómo el ocio y el tiempo

libre familiar ayudan a fortalecer vínculos", avanza la concejala de Educación, Elisa Cansado. Las charlas, que imparte Rita Alarcón, psicóloga clínica, son gratuitas y se desarrollan de 18 a 20 horas en el Centro de Adultos 'Clara Campoamor'.



Imagen de una de las charlas impartidas en marzo



A la izquierda, cartel promocional del espectáculo de marionetas 'Payasos de madera'; a la derecha, el dúo de guitarras Gea-Gómez



Los días 14, 20 y 28 de abril, respectivamente

## El Centro Cultural acoge marionetas, un concierto de guitarras y una comedia

Dentro de la oferta cultural de abril, los más pequeños podrán disfrutar el sábado 14, a las 18 horas, de 'Payasos de madera', un montaje en el que la compañía de marionetas Herta Frankel rinde un homenaje al circo.

"Además de la representación, el público se va a encontrar con una pequeña exposición con cinco de los títeres que aparecían en la serie de televisión 'El País de la Fantasía', creados por el maestro checo Zdenek Podhursky", avanza la edil de Cultura, Sandra Yagüe.

### 'Embrujo español'

Por otra parte, el escenario de la Casa de la Cultura recibe el 20 de abril a las 20:30 horas la visita del dúo de guitarras Gea-Gómez con el espectáculo 'Embrujo español' con música de los compositores Albéniz, Granados, Falla y Joaquín Rodrigo.

La compañía Spasmo Teatro cierra el programa cultural de abril con 'E-Book: las edades del libro', un espectáculo familiar con toques didácticos y de humor. La función comienza a las 19 horas del sábado 28.

En el caso del teatro, el precio es de 8 euros para los titulares de la Tarjeta Ciudadan@ y de 9,60 euros para quienes no tengan este documento municipal, mientras que el pase al concierto cuesta 5 y 6 euros, respectivamente. Las entradas se pueden adquirir de manera anticipada tanto en los cajeros habilitados, como en la página [www.azuqueca.es](http://www.azuqueca.es). Además, el mismo día de cada función se habilita una taquilla una hora y media antes del inicio. También se ofrece servicio de guardería, previa inscripción en la Casa de la Cultura o en la web municipal.

## CAFÉ CULTURAL

El bar-cafetería de la Casa de la Cultura retoma la programación de actuaciones que, a partir del mes de abril, se coordinarán con el Ayuntamiento de Azuqueca de Henares. Las próximas citas de este Café Cultural son:

- Viernes 13 de abril, música con CHAÍTO
- Sábado 14 de abril, música con CUBARIBE
- Viernes 20 de abril, música con JYS ESPINOS & LIZARD
- Sábado 21 de abril, música con ENTRE TÚ Y YO
- Viernes 27 de abril, magia con DAVID NAVARES
- Sábado 28 de abril, música con MARÍA GRACIA

Los conciertos y espectáculos comienzan a las 23:15 h.

Con proyecciones los días 13, 21 y 27

## La cartelera de cine de abril ofrece tres películas

Las sesiones de cine en la Casa de la Cultura de Azuqueca de Henares continúan en abril con la proyección de tres títulos.

En el caso de la cartelera para adultos, el pase comienza a las 20:30 horas y las películas escogidas son *La voz dormida* (día 13) y *Criadas y señoras* (día 27). Por otra parte, *Las aventuras de Tintín: el secreto del unicornio* es la propuesta para el público infantil y familiar y se podrá ver el sábado 21 de abril, a las 18 horas. En los tres casos, la proyección se acompaña de subtítulos ocultos para personas con dificultades auditivas.

Las entradas se pueden adquirir el mismo día del pase, en la taquilla de la Casa de la Cultura, una hora y media antes del inicio, o bien, de manera anti-



Cartelera del mes de abril

cipada en la web municipal [www.azuqueca.es](http://www.azuqueca.es) y en los cajeros ciudadanos. El precio para los titulares de la Tarjeta Ciudadan@ es 4 de euros para los adultos y 2, para los niños. El resto de usuarios deben abonar 4,80 y 2,40 euros, respectivamente.

## Breves

**La artista azudense Lorena Jamco, en el espectáculo musical 'Moonwalker'.**— Lorena Jamco, vecina de Azuqueca de Henares, forma parte del elenco de 'Moonwalker', un tributo al cantante Michael Jackson con música en directo, bailarines y audiovisuales. Jamco, junto con Frederick Henry y Agustín Guerrero, son las tres voces encargadas de interpretar las canciones más conocidas del Rey del Pop. El espectáculo se puede ver hasta el 8 de abril en el Nuevo Teatro Alcalá de Madrid.

**El teatro y la música se dieron cita en marzo en la Casa de la Cultura.**—La compañía alcarreña Artefasto Producciones visitó el 17 de marzo en Azuqueca de Henares para presentar su último montaje teatral: 'Volpone' ('El zorro'), basado en una comedia del siglo XVII escrita por el dramaturgo inglés Ben Jonson (foto de la izquierda). Por otra parte, el grupo alcalaíno Musselman ofreció un concierto en la Casa de la Cultura el día 24 (foto de la derecha).





**El programa incluye sesiones de cuentos, una exposición fotográfica y una presentación**

## La Biblioteca celebra el Día del Libro con propuestas para todos públicos

Con motivo del Día del Libro, que se celebra cada 23 de abril, la Biblioteca Municipal 'Almudena Grandes' ha programado varias actividades con las que se pretende que "niños y adultos se acerquen al mundo de las letras de una manera lúdica, al tiempo que didáctica", avanza la edil de Cultura, Sandra Yagüe.

Los actos comienzan el 9 de abril con 'I Premio Internacional de Fotografía SEDIC (Asociación Española de Documentación e Información)', una exposición itinerante que se podrá visitar hasta el día 27 en la Casa de la Cultura. La muestra, que fue presentada en el museo de la Biblioteca Nacional el pasado mes de noviembre, se compone de 52 imágenes que tratan de difundir el sector de la documentación y la información.

La oferta para el martes 24 incluye dos propuestas. En primer lugar, Magdalena Labarga ofrecerá a partir de las 17 horas la sesión de cuentos 'Ojo, boca, mano,

pie'. "Se dirige a niños de hasta 4 años e incluye relatos breves, canciones y retahílas para que los pequeños exploren el mundo", explica la concejala.

Por otra parte, en el marco del programa de apadrinamiento de escritores noveles puesto en marcha por la Biblioteca en febrero, Karol Scandiu, brasileña que reside en Alovera, presentará su libro *Erótika* también el día 24 a las 19 horas.

El programa del Día del Libro se cierra el jueves 26 con una nueva tarde de cuentos, en esta ocasión, para niños a partir de 5 años. Bajo el título 'Pajaritos en la cabeza', la rata Rita, que acompaña sus historias con figuras de papel y cartón, explicará cómo las aves consiguieron tener tantos colores.

### Retirada de invitaciones

Para asistir a cualquiera de las dos sesiones de cuentos es necesario una invitación, que se podrá retirar a partir del día 16 en la Biblioteca.

## Actividades del Día del Libro

- **Del 9 al 27 de abril:** EXPOSICIÓN 'I Premio Internacional de Fotografía SEDIC (Asociación Española de Documentación e Información)'. En la sala de exposiciones de la Casa de la Cultura.

- **Martes 24 de abril:**

- **17 h:** SESIÓN DE CUENTOS 'Ojo, boca, mano, pie' con Magdalena Labarga. Para niños de hasta 4 años. Retirada de invitaciones en la sala infantil de la Biblioteca a partir del día 16. Aforo limitado.

- **19 h:** PRESENTACIÓN DEL LIBRO *Erótika*, de Karol Scandiu.

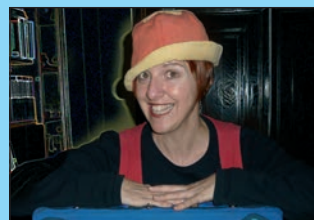

- **Jueves 26 de abril, 17:30 h:** SESIÓN DE CUENTOS 'Pajaritos en la cabeza' con la rata Rita. Para niños a partir de 5 años. Retirada de invitaciones en la sala infantil de la Biblioteca a partir del día 16. Aforo limitado.

## Taller 'Hola planta, ¿cómo te llamas?'

Con el objetivo de enseñar a distinguir los árboles y arbustos plantados en Azuqueca de Henares, la Biblioteca Municipal lanza una nueva edición del taller 'Hola planta, ¿cómo te llamas?', que va a impartir los días 24 y 25 de abril, de 18:30 a 20 horas, el ingeniero agrónomo Guillermo Fernández. La actividad, que es gratuita, se dirige a niños entre 7 y 14 años, que deberán ir acompañados de un adulto. Las plazas son limitadas y los interesados en participar deben inscribirse en la Biblioteca Municipal.

### Encuentros con autor.

La Casa de la Cultura acogió en marzo dos encuentros literarios en el que participaron Oscar R. Arteaga (día 22) y Liana Badr (día 27). La visita de Arteaga, que presentó su primera novela *Nivaria* (foto superior), se enmarcó en el programa de apadrinamiento de escritores noveles de la Biblioteca, mientras que Badr, escritora palestina de novelas y poesía, dio a conocer 'La mujer en el Sur', un proyecto de Asamblea de Cooperación por la Paz en el que colabora (foto inferior).



## En las modalidades de Pintura y Fotografía

## Hasta el 20 de abril se admiten obras en los Certámenes Locales

El plazo para participar en los certámenes locales 'Villa de Azuqueca', que ha convocado el Ayuntamiento en las modalidades de Pintura y Fotografía, se cierra a las 14 horas del 20 de abril. Los artistas, que deben ser mayores de edad y residentes en el municipio, tienen que entregar sus trabajos, originales y no premiados en otros concursos, en la Casa de la Cultura (avda. Francisco Vives, 3).

En el caso del certamen de Pintura, que celebra su vigésimo novena edición, se pueden presentar un máximo de dos obras con estilo y técnica libres. El jurado entre-

gará un único premio de 1.000 euros.

Por su parte, los interesados en el XVII Certamen Local de Fotografía pueden entregar hasta un máximo de tres fotografías, aunque no es necesario que formen una colección. En este caso, se establece como tema Azuqueca en todo aquello que se relacione con el patrimonio cultural y natural del municipio y sus gentes. El jurado elegirá las tres mejores instantáneas y sus autores recibirán 500, 300 y 200 euros, respectivamente.

Los premios se entregarán el 12 de mayo en un acto público en el Centro Cultural.



*Mónica Martín, escritora y vecina de Azuqueca de Henares*

## “Cada relato, novela o poema representa sentimientos y épocas diferentes de mi vida”

Mónica Martín, madrileña que reside en Azuqueca de Henares desde hace seis años, lleva más de media vida escribiendo. Descubrió su vocación por las letras siendo un niña, mientras trasteaba con libros. Comenzó con la poesía y con tan sólo 12 años ganó un concurso; luego llegaron los relatos, premiados en dos ocasiones, y finalmente se atrevió con la novela. *Títeres* es su último libro, que presentó en el marco del programa de apadrinamiento de escritores noveles de la Biblioteca Municipal

**Pregunta:** ¿Cuándo comenzó a escribir?

**Respuesta:** Desde que era muy joven. Empecé con poesía. De hecho, con doce años, me presenté a un concurso de poesía y lo gané. Después fui participando en concursos de relatos en Alcalá de Henares, donde he vivido muchos años. En una ocasión gané y en otra, fui finalista. A partir de ahí, me dediqué a escribir, y, con el apoyo de los amigos y la familia, no he parado.

**P:** ¿Qué recuerda de ese poema?

**R:** Era un concurso que pretendía luchar contra la intolerancia y el racismo. Entonces, hace 21 años, no tenía ordenador y no lo tengo informatizado. Recuerdo cómo comenzaba: “Tristes estrellas galopando a mi vera / gotas de sangre de la piel negra / bajo el farol lúgubre y oscuro / no quise buscar pensamientos tan duros”.

**P:** ¿Qué hace que una niña se atreva con la poesía?

**R:** No sé. La poesía es algo que nace de dentro, no es como la novela, que es más racional. Desde que era pequeña siempre he tenido mucha pasión por la lectura. Me gustaba trastear con

libros y me atraía mucho la poesía. Recuerdo que mi hermana tenía un libro de los poetas de la Generación del 27 con el que descubrí a Federico García Lorca, uno de mis autores favoritos.

**P:** Después de esos reconocimientos que ha mencionado, optó por no presentarse a más premios, ¿por qué?

**R:** Pienso que, a nivel editorial, no hay transparencia en los grandes premios dotados con importantes cantidades económicas. Cuando es un concurso convocado por un Ayuntamiento, como el que gané yo, o por una asociación, me parece que es más transparente. En el caso editorial, creo que están repartidos desde el minuto cero y eso te frustra mucho porque inviertes un tiempo y un trabajo en un libro para que, al final, sepas que el premio se lo va a llevar el escritor famoso, que no vas a ser tú.

**P:** Poesía, novela, relatos... ¿qué le aporta cada género?

**R:** La poesía es como un desahogo para mí. Me gusta mucho porque, como ya he explicado, me nace de dentro. El relato es muy bonito porque te permite concentrar en algo pequeño una explo-



**“Para el autor novel es complicadísimo que alguien le publique y, por eso, el consejo que doy es no desistir”**

sión grande de pensamientos y de sentimientos. Y la novela es un camino que siempre es un reto, tanto empezarla como acabarla. Es muy difícil de escribir. No puedo decir que uno de ellos sea mi género favorito porque los mezclo todos.

**P:** ¿En qué momento decidió que quería publicar sus escritos?

**R:** Yo no lo decidí, la verdad. Me animaron. La que ahora es mi mujer y yo estábamos separadas en ese momento por la distancia. Empecé a escribirle una novela por capítulos y ella me dijo que lo presentara a una editorial. Busqué una, firmé un contrato de edición y en 2006 salió a la venta *Sin Control*, mi primer libro.

**P:** ¿Se enfrentó a muchas dificultades?

**R:** En mi caso fue posible porque en ese momento nació una editorial nueva que quiso apostar por gente que no era conocida. No obstante, sí que es difícil porque primero es una literatura que

se ha encasillado para LGTB (lesbianas, gays, transexuales y bisexuales) y, por tanto, se dirige a un sector específico. Luego, las grandes editoriales no quieren escuchar a nadie que no tenga agente. Además, ahora, el tema de la crisis tampoco ayuda. En definitiva, para el autor novel es complicadísimo que alguien le publique, a no ser que tengas un padrino o mucha suerte. Por eso, el consejo que doy es no desistir.

**P:** Si repasa su trayectoria desde ese primer libro hasta el último, ¿nota muchos cambios?

**R:** Sí, escribir es una proyección de la persona, como cualquier expresión artística. Según va evolucionando el artista, evoluciona también la obra como, por ejemplo, ocurre con Picasso, que pasó por la época azul, la etapa rosa y el cubismo.

Noto esos cambios en la forma de estructurar y en la narrativa. Antes era muy impulsiva, no controlaba bien los diálogos. Ahora es una narrativa más extensa,



# ENTREVISTA

manejo mejor los diálogos, organizo mejor la novela.

**P: ¿Qué presentación haría de cada uno de sus libros?**

R: *Anverso. Jugando con el sonido* es un libro de poesía al que tengo mucho cariño. Es un regalo que quería hacer a los lectores como agradecimiento por su apoyo. Es muy íntimo porque recopila lo que he escrito desde los 12 años hasta este momento.

*Sin control* es mi primera novela erótico-lésbica. Tuvo muy buena acogida, aunque, ahora cuando la leo, veo cosas que no me gustan. Fue muy importante para mí en esos momentos.

El ensayo *Visibilidad* es un conjunto de relatos que abordan la homofobia dentro del mundo LGTB. Hay un proyecto para que se reedite y donar una parte de la recaudación a una causa benéfica. Lo escribí para que la gente tomara conciencia de lo que sufren las personas que son discriminados por su orientación sexual. También tuvo buena acogida.

En cuanto a *Grandes éxitos y pequeños fracasos* es una recopilación de los premios que recibí del Ayuntamiento de Alcalá de Henares y otros relatos que he ido escribiendo. Es una

parte muy íntima, muy explosiva.

*Títeres* es mi última novela y la más madura, por el momento. Nos habla de un mundo de poder, de cómo una familia entra en batalla por ese mundo y de las relaciones, personales y familiares, que se desenvuelven dentro, tocando también la prostitución.

**P: ¿Alguno es su favorito?**

R: No puedo elegir uno porque me gustan todos. Son como un hijo. Cada relato, novela o poema se corresponde con distintos momentos de mi vida, representan sentimientos y épocas diferentes que me traen muchos recuerdos.

**P: A la hora de escribir, ¿tiene alguna manía?**

R: Sí, necesito que esté todo ordenado, estar sola y que nadie me moleste.

**P: ¿Sigue algún proceso?**

R: No, es la propia obra la que marca la creación. Se va estructurando en la cabeza y, en mi caso, cuando tengo tiempo, sale.

**P: ¿Cómo combina la vocación de escribir con su vida diaria?**

R: Es muy difícil, porque, salvo que seas un gran escri-



**“Es la propia obra la que marca la creación. Se va estructurando en la cabeza y, cuando tengo tiempo, sale”**

tor y te paguen lo suficiente como para dedicarte de manera exclusiva, tienes poco tiempo. Cuando hay que compaginarlo con un trabajo es complicado. Tiras del tiempo libre, de las vacaciones, de las noches sin dormir... Por ejemplo, en el caso de *Títeres* invertí dos meses de jornada intensiva en el trabajo. Salía a las tres de la tarde y, cuando llegaba a casa, me ponía a escribir.

Pero en la cabeza lo tenía desde hace mucho tiempo.

**P: ¿Alguna vez se ha planteado dejar de escribir?**

R: A mí me gustaría dedicarme a escribir plenamente, pero no puedo porque no me genera ingresos suficientes.

La primera experiencia editorial que tuve no salió bien porque la empresa quebró y el resto me dio la espalda. Luego me ha costado encontrar a una persona que leyera mi obra y decidiera apostar por mí y promocionarme. A pesar de eso, nunca me he planteado tirar la toalla, lo haría más con mi trabajo, que me gusta menos que escribir.

**P: ¿Qué proyectos tiene en mente? ¿Trabaja en algún nuevo libro?**

R: Ahora mismo tengo muchísimas ideas en la cabeza. Colaboro en el portal Universo Gay con una columna semanal para la visibilidad de la mujer lesbiana y feminista. Mantengo también mi blog [www.monicamartin.wordpress.com](http://www.monicamartin.wordpress.com), en el que escribo artículos y reseñas. Además, estoy preparando dos libros, uno para adultos de contenido erótico y otro que va a ser una novela larga, la primera que escribo.

## “Los encuentros con autor hacen vivir a un libro”

Mónica Martín participó el 28 de febrero en un encuentro con autor organizado por la Biblioteca Municipal Almudena Grandes en el marco de su programa de apadrinamiento de escritores noveles. Martín compartió una tarde con los clubes de lectura donde intercambiaba opiniones e impresiones sobre su última novela, *Títeres*.

Esta vecina de Azuqueca afirma que se trata de una “iniciativa muy buena”. “Estos encuentros hacen vivir a un libro, que no debe ser representativo por lo que se venda, sino por lo que provoque en la gente y eso se puede cuantificar a través de estas sesiones con lectores”, destaca Martín.

La escritora reconoce que la cita fue “una sorpresa total”. “Nunca antes me había reunido con clubes de lectura, aunque sí había presentado *Títeres*, que tiene temática homosexual, en librerías especializadas de Chueca”, explica. “Vi que había mucha



Mónica Martín, en el centro, acompañada por la concejala de Cultura y la directora de la Biblioteca, en el encuentro con autor de febrero

pasión, mucha entrega, y la gente se mostró muy interesada”.

En cuanto a los comentarios recibidos, Mónica Martín no esperaba que “aun siendo un público heterosexual y de cierta edad, pidieran más sexo lésbico”. “También me dijeron que hubo quien se escandalizó con el contenido del libro, pero esa gente no se pronunció”, añade.

**Puesta en marcha por la Dirección General de Tráfico entre el 5 y el 18 de marzo**

## La Policía Local se sumó a una campaña contra las distracciones al volante

El Ayuntamiento de Azuqueca se adhirió a la campaña que la Dirección General de Tráfico (DGT) desarrolló entre el 5 y el 18 de marzo con el fin de sensibilizar y concienciar a los conductores sobre los riesgos de las distracciones al volante. En concreto, los agentes de la Policía Local llevaron a cabo controles para vigilar el uso del teléfono móvil o del GPS mientras se conduce.

“Según datos oficiales, el 33 por ciento de los accidentes mortales registrados el año pasado en la provincia de Guadalajara estuvieron provocados por la falta de concentración”, explica la concejala de Seguridad Ciudadana, Sagrario Bravo. “Son situaciones peligrosas que se pueden evitar con responsabilidad y si se pone la máxima atención posible al volante”, señala la edil.

La Ley sobre Tráfico, Circulación de Vehículos a Motor y Seguridad Vial establece como infracción grave,



Vehículo de la Policía Local

acompañada de una multa de 200 euros y la retirada de 3 puntos, el conducir utilizando cascos, auriculares u otros aparatos que disminuyan la obligatoria atención permanente en la conducción, así como el uso manual de dispositivos de telefonía móvil, navegadores o cualquier otro sistema de comunicación.

## Sucesos

**Un menor conducía sin carné por la A-2.**— Efectivos del Subsector de Tráfico de Guadalajara detuvieron el 28 de febrero en el kilómetro 43 de la A-2, término municipal de Azuqueca, un vehículo que conducía un menor al que acusaron de un delito contra la seguridad vial ya que no contaba con la correspondiente autorización administrativa.

**Falsificación de la tarjeta de la ITV.**— La Guardia Civil de Azuqueca realizó el 25 enero dos detenciones por un delito de falsedad documental. N.R., de 56 años, azudense de origen rumano, fue arrestado después de presentar en la Inspección Técnica de Vehículos (ITV) de la localidad la tarjeta de su vehículo con las fechas y firmas de inspecciones pasadas con anterioridad falsificadas. Posteriormente, el día 29, los agentes detuvieron a J.A.G.A., vecino de Alcalá de Henares de 68 años, por un delito de falsificación de documento público. Esta persona fue la que presuntamente facilitó la tarjeta de la ITV falsificada al primero a cambio de 200 euros.

**Orden de búsqueda y captura.**— Agentes de la Guardia Civil de Azuqueca detuvieron en el municipio a M.O.B., de 29 años de edad y nacionalidad rumana. Tras ser identificado por los agentes, se comprobó que le constaba una requisitoria en vigor de búsqueda, detención y puesta a disposición judicial dictada por el Juzgado de Instrucción número 3 de Guadalajara.

**Detenciones en Azuqueca en la desarticulación de una red de timadores.**— El Grupo de Delitos Telemáticos de la Unidad Central Operativa de la Guardia Civil detuvo en Azuqueca y varias localidades de Madrid a ocho personas (seis nigerianos, un colombiano y un español) integrantes de un grupo organizado que realizaba el denominado ‘timo del nigeriano’ y estafaba cantidades millonarias a empresarios extranjeros. En los registros, los agentes se incautaron de abundante documentación falsa, dinero en efectivo, más de 50 teléfonos móviles, equipos informáticos, relojes de alta gama y joyas, así como cientos de paquetes envueltos en papel transparente, que simulan contener cerca de 50 millones de dólares y que mostraban a los empresarios para realizar las estafas.

### El Ayuntamiento rindió homenaje a las víctimas del 11-M.

El Ayuntamiento de Azuqueca de Henares quiso recordar a las víctimas de los atentados del 11 de marzo de 2004 con un sencillo y sentido homenaje. Coincidiendo con el octavo aniversario de la tragedia, representantes de los tres grupos municipales acudieron a la estación de tren de la localidad para guardar cinco minutos de silencio y depositar un ramo de flores junto al monolito que desde 2005 pide ‘Paz y libertad para el mundo’. Los atentados del 11 de marzo de 2004 en los trenes de Cercanías se cobraron la vida de 192 personas, cinco de ellas vecinas de Azuqueca. En la rotonda de la estación, además del monolito, el Ayuntamiento instaló en junio de 2009 una placa en la que se puede leer ‘En memoria de todas las víctimas del terrorismo. Siempre en nuestra memoria’.



### Cruz Roja organiza una charla sobre fallos de la memoria y olvidos.

La Casa de la Cultura acoge el 26 de abril, a las 18 horas, una charla que ha organizado la Asamblea Local de Cruz Roja en Azuqueca de Henares para abordar los fallos de la memoria y los olvidos. La actividad, que es gratuita, se dirige a personas mayores. Además de analizar los descuidos más frecuentes y los motivos por los que se producen, los asistentes recibirán una serie de estrategias para facilitar los recuerdos, así como consejos para ejercitar la mente.

Por otra parte, varios voluntarios de la Agrupación Local participaron los días 6, 7 y 8 de marzo en el simulacro de actuación organizado en Cogolludo por la Unidad Militar de Emergencias (UME). Los azudenses realizaron labores de asistencia sanitaria y aportaron recursos humanos y materiales para la implantación y gestión de un albergue provisional para 260 personas y un centro de ayuda a damnificados (en la imagen).





En los apartados de Individual, Reportaje e Histórica

## El Concurso Internacional de Fotografía Apícola admite obras hasta el 30 de abril

El 30 de abril se cierra el plazo de presentación de obras para participar en el XII Concurso Internacional de Fotografía Apícola convocado por el Ayuntamiento de Azuqueca de Henares. Las imágenes que lleguen después de esa fecha se contabilizarán como participantes en la próxima edición, dado que la admisión de trabajos se mantiene abierto durante todo el año.

Al cierre de esta edición de AZUCAHICA, se habían recibido 121 imágenes procedentes de una decena de

países como Argentina, Japón, Polonia o España.

En cuanto a los premios, se mantienen las tres categorías tradicionales: fotografía individual, reportaje y fotografía histórica. En el primer caso, se establecen tres premios dotados con 800 euros, 600 euros y 400 euros, respectivamente. En reportaje, se otorgará un único premio dotado con 800 euros, mientras en la modalidad de fotografía histórica el ganador se llevará 400 euros. Todos los premiados recibirán además un diploma.

### El Aula Apícola en la Feria de Pastrana.-

Un año más, el Aula Apícola Municipal de Azuqueca de Henares contó con un expositor (en la imagen, cedida por Agustín Arias) en la Feria de Pastrana, celebrada del 8 al 11 de marzo. Este año, como novedad, los visitantes se encontraron con una colmena didáctica.



El Ayuntamiento también ha instalado un sistema de riego automático

## El parque del Norte cuenta con 65 árboles nuevos

El Ayuntamiento de Azuqueca ha completado los trabajos de plantación de 65 nuevos árboles en el Parque del Norte y de la instalación del sistema de riego automático. "Los nuevos ejemplares -describe el concejal de Mantenimiento Urbano, Rubén Carbajo-, se distribuyen en una superficie aproximada de 2.500 metros cuadrados al fondo del parque, una zona cubierta hasta ahora de césped".

Los nuevos árboles son 21 moreras sin fruto, 15 almeces, 9 fresnos y 20 melias. "El objetivo es que con el tiempo podamos disfrutar de una zona de arboleda nueva en

este parque", señala Carbajo, quien precisa que al sustituir el césped por árboles con riego por goteo, se reduce el consumo de agua y disminuyen los trabajos de mantenimiento. En total, la inversión en el riego y las plantaciones asciende a 3.000 euros.

Estos ejemplares se suman a otro medio centenar de árboles que se han plantado en los últimos meses, en distintos puntos del municipio. "También se han retirado algunos árboles, en torno a una decena, que estaban enfermos o que provocaban problemas en conducciones o aceras", concluye el edil.



Vista de una de las lagunas de la Reserva Ornitológica Municipal

La Reserva Ornitológica y las Aulas Apícola y de la Naturaleza

## Más de una veintena de centros educativos visitan los equipamientos ambientales

Los tres equipamientos ambientales del Ayuntamiento de Azuqueca de Henares -la Reserva Ornitológica Municipal, el Aula Apícola y el Aula de la Naturaleza-, recibieron a lo largo de 2011 la visita de 23 centros educativos, la mayor parte de ellos de la provincia de Guadalajara. Además, se han interesado por conocer las dos aulas y la Reserva colectivos de mayores, organizaciones humanitarias, Ampas y también estudiantes y docentes de otros países, así como colectivos de distinta índole. "En la Reserva -añade el concejal de Desarrollo Sostenible, José Luis Blanco-, hemos tenido visitas de numerosos orni-

tólogos y fotógrafos y los medios de comunicación también han recorrido el humedal en varias ocasiones".

Desde el año pasado, se pueden visitar los tres equipamientos el último sábado de cada mes. "Ante la demanda, y con el fin de tratar de que ninguna persona interesada se quede sin conocer la Reserva o las aulas, hemos abierto también algunos otros sábados; sólo en la Reserva hemos registrado 350 visitas en sábado", detalla el edil, que recuerda además que el acceso, previa solicitud a través del correo electrónico [equipamientosambientales@azuqueca.net](mailto:equipamientosambientales@azuqueca.net), es gratuito.



### La Salida de Campo a Retiendas reunió a 65 voluntarios.-

Un total de 65 azudenses, incluido un grupo de ADA (Asociación de Padres de Discapacitados de Azuqueca), participaron el 24 de marzo en la Salida de Campo organizada por el Ayuntamiento a la localidad de Retiendas. Por la mañana, los voluntarios realizaron labores de desbroce, limpieza y acondicionamiento, mientras que, por la tarde, plantaron varios árboles, visitaron el monasterio de Bonaval (en la foto) y completaron una ruta por la hoz del río Jarama.



# FÚTBOL 7

Desde hace trece años, goles, pasión, deportividad y buenos momentos se dan cita en los partidos de la Liga Municipal de Fútbol 7 que organiza el Ayuntamiento de Azuqueca de Henares cada fin de semana en el Complejo San Miguel. Esta temporada, se han inscrito más de mil jugadores, repartidos en 84 equipos y siete divisiones, pero todo empezó en 1999 con 270 personas, 21 equipos y una única división



Liga Municipal de Fútbol 7 de Azuqueca de Henares

## Un buen plan para hacer deporte y divertirse con los amigos

Cuando se habla de deporte en Azuqueca de Henares, se piensa en algunos de sus eventos más importantes como son la San Silvestre, el Día de la Bicicleta o la Liga Municipal de Fútbol 7. “Esta liga, que se celebra desde hace trece años, despierta cada temporada un gran interés y, de hecho, actualmente, con más de mil inscritos, es la competición más numerosa de cuantas organiza el Ayuntamiento”, explica el concejal del área, José Luis Escudero.

“El éxito de esta actividad se debe a que, por lo general, los equipos están formados por amigos que se reúnen una día a la semana para hacer deporte y pasar un rato divertido, más allá del resultado final, aunque, claro está, a nadie le gusta perder y los encuentros se viven con mucha pasión y competitividad”, asegura el edil.

Los partidos se disputan los fines de semana en los campos del Complejo San Miguel entre los meses de octubre y mayo. “Al acabar la liga regular y según el puesto que se ocupe en la clasificación, hay dos equipos que suben de categoría y dos que descienden”, señala José Luis

Escudero. “Además, como broche final de la temporada, los equipos tienen la posibilidad de inscribirse en la Copa”, añade el responsable municipal de Deportes, quien destaca que “tanto en la Liga, como en la Copa, todos los jugadores están cubiertos por un seguro médico”.

### Los primeros pasos

Este año, la competición supera el millar de participantes y suma 84 equipos repartidos en 7 divisiones, pero todo empezó en 1999, con unas 270 personas, 21 conjuntos y una sola categoría. “La idea surgió de un grupo de aficionados al fútbol que estaban interesados en seguir practicando su deporte favorito, pero a un nivel no profesional, menos exigente”, recuerda Ricardo Pinillos, coordinador municipal de Deportes.

Hasta la creación de la Asociación de Árbitros de Fútbol 7 de Azuqueca de Henares en la temporada 2002/2003, se probaron varias fórmulas para la supervisión de los encuentros, “incluso un año, los jugadores que en esa jornada descansaban y no tenían partido se ocupaban de supervisar lo

que ocurría en el terreno de juego”, añade.

Precisamente, Tomás López, presidente de la asociación, afirma que “esta liga también es un ejemplo de integración ya que hay jugadores de más de veinte nacionalidades diferentes y de una franja de edad muy amplia,

entre los 18 y los 55 años, pero, salvo algún caso puntual, el ambiente es muy bueno”. López, que conoce esta competición desde sus orígenes, destaca las mejoras en las instalaciones, “pasando de dos campos de tierra a cinco de césped artificial”, y el incremento del número de



### LÍDERES DE LA XIII LIGA DE FÚTBOL 7 (A fecha del 27 de marzo de 2012)

**Primera División:** Cervecería MonteRey (47 puntos)

**Segunda División:** Taberna La Barrika (45 puntos)

**Tercera División:** Ibercool Sueño's (42 puntos)

**Cuarta División:** Pequeño Koala A (46 puntos)

**Quinta División:** Move Promociones (47 puntos)

**Sexta División:** Bodega Juan (43 puntos)

**Séptima División:** Copacabana Mesón Casa Tito (44 puntos)

En la imagen superior, un momento de la entrega de trofeos a los campeones de cada categoría de la temporada pasada de la Liga Municipal de Fútbol 7.





### Una cita marcada en el calendario deportivo de Azuqueca desde 1999

El balón de la Liga Municipal de Fútbol 7 echó a rodar en noviembre de 1999. Al igual que ahora, la competición se jugaba durante los fines de semana en el Complejo San Miguel, en concreto, en el antiguo campo de fútbol, que se encontraba en el espacio que ahora alberga la pista de atletismo. “Tenía la superficie de tierra y, para dar cabida a dos partidos de manera simultánea, se dividía en dos canchas”, recuerda Ricardo Pinillos, coordinador municipal de Deportes.

En esa primera edición, se inscribieron unas 270 personas repartidas en una única división de 21 equipos. “Desde entonces, esta liga no ha parado de crecer y, en la actualidad, trece años después, ha cuadruplicado su capacidad”, afirma el concejal de Deportes, José Luis Escudero, quien recuerda que “en las dos últimas temporadas hemos superado los mil jugadores”.

“Este Ayuntamiento siempre ha apostado por el deporte y la Liga Municipal de Fútbol 7 es una prueba de ello”, señala el edil. “Con el fin de ofrecer más y mejores instalaciones a los deportistas, en octubre de 2006 se completó la instalación de césped artificial en ese primer campo de tierra y, posteriormente, en noviembre de 2008 se finalizó la construcción de un tercer campo de Fútbol 7, lo que permitió aumentar el número de equipos participantes en la liga”, explica José Luis Escudero. “Además, cuando es necesario, también se celebran encuentros en el campo donde juega el Club Deportivo Azuqueca y que supone sumar dos canchas más a las tres disponibles habitualmente”, añade.



Una década separan estas imágenes. Arriba, un partido de la temporada 2000/2001 y debajo, de la edición de 2010/2011



equipos participantes, “un aumento que se ha visto reflejado en el número de árbitros de la asociación, que ha pasado de ocho a quince”.

#### Otras competiciones

Además de la Liga y la Copa, las propuestas deportivas para los aficionados al Fútbol 7 se completan con dos citas más organizadas por el Ayuntamiento y la Asociación de Árbitros de Fútbol 7, a la que Escudero agradece la labor que lleva a cabo pues “su participación resulta fundamental para un correcto desarrollo de los partidos”.

“Por un lado, el Maratón de Fútbol 7, que se disputa desde hace dos años en el mes de septiembre y sirve para que los jugadores vayan preparando el inicio de la Liga, y, por el otro, el Torneo de Primavera, que es una iniciativa novedosa de esta temporada”, explica José Luis Escudero. En este sentido, al cierre de esta edición de AZUCAHICA, permanecía abierto el plazo de inscripción en el torneo, que se iba a celebrar los días 28, 29 y 30 de abril.

### Repaso a las trece temporadas de la Liga de Fútbol 7

TEMPORADA	NÚMERO DE EQUIPOS Y CATEGORÍAS (JUGADORES)	CAMPEONES (1ª división y Copa)
1999/2000	21 equipos / 1 división (270 jugadores aprox.)	LIGA: Gojo
2000/2001	26 equipos / 2 divisiones (360 jugadores aprox.)	LIGA: Move Promociones COPA: Cubiertas JRV
2001/2002	30 equipos / 2 divisiones (450 jugadores aprox.)	LIGA: Cubiertas JRV
2002/2003	36 equipos / 2 divisiones (500 jugadores aprox.)	LIGA: Cubiertas JRV COPA: Grúas Fraile
2003/2004	40 equipos – 3 divisiones (600 jugadores aprox.)	LIGA: Move Promociones
2004/2005	48 equipos / 4 divisiones (750 jugadores aprox.)	LIGA: Move Promociones
2005/2006	54 equipos / 5 divisiones (650 jugadores aprox.)	LIGA y COPA: Move Promociones
2006/2007	58 equipos / 5 divisiones (700 jugadores aprox.)	LIGA: Azumueble Carrascosa COPA: Move Promociones
2007/2008	60 equipos / 5 divisiones (720 jugadores aprox.)	LIGA y COPA: El Trankal
2008/2009	75 equipos / 6 divisiones (900 jugadores aprox.)	LIGA y COPA: Move Promociones
2009/2010	80 equipos / 7 divisiones (960 jugadores aprox.)	LIGA: Fabios F.C. COPA: Sporting Rias Baixas
2010/2011	85 equipos / 7 divisiones (1.000 jugadores aprox.)	LIGA: Cervecería Monterrey COPA: Move Promociones
2011/2012	84 equipos / 7 divisiones (1.000 jugadores aprox.)	LIGA: en juego COPA: pendiente

**Esta parte de la competición se prolongará hasta el mes de junio**

## El Ranking de Pádel inicia su tercera fase el 16 de abril

El lunes 16 de abril arranca la tercera y última fase de la segunda edición del Ranking de Pádel que organiza el Ayuntamiento de Azuqueca de Henares. Al cierre de esta edición de la revista AZUCAHICA, el plazo de inscripción se acababa de cerrar y no se conocía el número exacto de participantes, aunque se estimaba que, al igual que en las dos fases anteriores, se volvería a superar las 130 parejas.

El concejal del área, José Luis Escudero, destaca la buena acogida que esta competición ha tenido desde su puesta en marcha. "El Ranking comenzó en octubre de 2010 con 91 parejas y 12 grupos, cifras que no han parado de crecer convocatoria tras convocatoria", detalla el edil.

En este sentido, la segunda fase, que comenzó en enero y está previsto que finalice el 1 de abril, cuenta con 135 parejas repartidas en 18 grupos, incluido uno exclusivamente femenino, que se creó "a petición expresa de las jugadoras del



**Pistas de pádel de la zona deportiva Arroyo del Vallejo**

Ranking", explica José Luis Escudero.

El responsable municipal de Deportes recuerda que "los partidos se celebran en las pistas ubicadas en el Complejo San Miguel y en el área deportiva Arroyo del Vallejo". También destaca que "todos los jugadores disponen de seguro médico y, cada cuatro jornadas, reciben un bote de pelotas para jugar los partidos, aunque, previo acuerdo, se admite la posibilidad usar otras".

## En las pruebas celebradas en Cabanillas del Campo y Guadalajara

### Buen papel de las gimnastas azudenses en el Circuito Provincial

La Escuela Municipal de Gimnasia Rítmica de Azuqueca de Henares está cosechando muy buenos resultados en el I Circuito Provincial, una competición individual y por equipos que abarca desde Chupetín a Senior en los niveles de Escolar y Preferente A.

En la prueba celebrada el 26 de febrero en Cabanillas del Campo, las azudenses participaron con ejercicios de manos libres, aro y cinta. En total, las deportistas locales subieron a lo más alto del podio en siete ocasiones, mientras que fueron segundas y terceras en cuatro pruebas, respectivamente. En

conjuntos, los equipos alevines A, B y C coparon la clasificación en pelotas y el Azuqueca Infantil fue primero en cuerdas.

Ya en la cita del 24 de marzo, celebrada en Guadalajara, las alumnas también compitieron en manos libres, aro y cinta. Sus ejercicios recibieron la puntuación más alta en nueve ocasiones. Además, fueron segundas en cuatro pruebas y terceras en dos. En conjuntos, se repitieron los resultados de Cabanillas, por lo que los equipos alevines A, B y C subieron, en ese orden, al podio de pelotas y el Azuqueca Infantil fue primero en cuerdas.

## Breves

**Dos medallas de oro, 1 de plata y 3 de bronce para el nadador azudense Pablo Moya.**— El 24 y 25 de marzo se disputó en Almendralejo (Extremadura) el Campeonato de España de Salvamento y Socorrismo Infantil y Cadete. El azudense Pablo Moya se proclamó campeón de España Cadete en las categorías 50 metros arrastre de maniquí y 75 metros combinada, subcampeón en 150 metros obstáculos y tercero en 50 metros maniquí con aletas. Además, acabó tercero en dos pruebas de relevos.



Siglo XXI, que acabó cuarto en el grupo Sub 12.

**Lucía Roldán se proclama campeona Sub 8 en el Circuito Provincial de Ajedrez Infantil.**— El Centro San José de Guadalajara acogió el 26 de febrero el último de los siete torneos del VII Circuito Provincial de Ajedrez Infantil. La azudense Lucía Roldán, alumna del colegio Siglo XXI, logró alzarse con el primer puesto en la categoría Sub 8 (en la imagen). Asimismo destacó en esta competición Vicente Romero, también del

**Primer puesto para Sergio Ruiz en la Liga de Bádminton de Castilla-La Mancha.**— El azudense Sergio Ruiz (en la imagen, a la derecha, con camiseta negra), del Club Bádminton Guadalajara, participó el 10 de marzo en la cuarta jornada de la Liga de Castilla-La Mancha, donde ganó la final de la categoría Sub 17. Por otra parte, Sergio Ruiz jugó el 18 de marzo la Copa Federación Absoluta de Bádminton de Castilla-La Mancha, una competición por equipos que enfrentó a clubes de Toledo y Guadalajara. El azudense, junto a su compañero José Ramírez, llegó a la final de Dobles, donde perdieron ante el Fénix de Toledo.



En la foto, Óscar García posa con el trofeo de campeón.

**El karateka de Azuqueca de Henares Óscar García se impone en el Campeonato de Madrid.**— Óscar García, natural de Azuqueca de Henares y perteneciente al gimnasio Pablo Armenteros de Alcalá de Henares, se alzó con el primer puesto en la categoría de Katas alevín del Campeonato de Madrid infantil celebrado el 3 de marzo en Leganés (Madrid). Además, este título permitió que el karateka se clasificara para disputar el Campeonato de España, que tendrá lugar en Alcobendas (Madrid) los días 21 y 22 de abril. En



**La prueba se incluye en el Circuito de Carreras Populares de Guadalajara**

## La Media Maratón 'Villa de Azuqueca' se celebrará el domingo 6 de mayo

Los atletas de la provincia tienen el domingo 6 de mayo una cita con la Media Maratón 'Villa de Azuqueca', que "por segundo año consecutivo, está incluida en el Circuito de Carreras Populares de Guadalajara que organiza Diputación", señala el concejal de Deportes, José Luis Escudero.

"Esta carrera, que cumple su sexta edición, es, junto con la San Silvestre del 31 de diciembre, uno de los eventos deportivos municipales que mayor interés despiertan entre los deportistas no sólo del municipio, sino también de otros puntos cercanos", destaca el edil, quien agra-

dece la colaboración del Club Atletismo Azuqueca.

### Una o dos vueltas

La prueba, que comenzará a las 10 horas, discurrirá por las calles de Azuqueca con salida y llegada en la pista de atletismo del Complejo San Miguel. "Los corredores deberán completar una distancia de 21.097 metros, es decir, dos vueltas al circuito, aunque también se ofrece la posibilidad de dar una única vuelta, lo que equivale a 11.000 metros", explica José Luis Escudero.

Como en años anteriores, "para un mejor y más rápido control de los tiempos, se va



La Media Maratón tiene la salida y la meta en la pista de atletismo del Complejo Deportivo San Miguel

a proporcionar un *chip*", avanza el responsable municipal de Deportes.

Los atletas que completen al menos una vuelta recibirán una bolsa del corredor que, entre otros obsequios, incluye una camiseta técnica, así como dos vales para la comida popular que se ofrecerá a partir de las 12 horas. En cuanto a los premios, se entregará un trofeo a los tres primeros de cada categoría y a los tres primeros locales.

### Inscripción por internet

Las personas interesadas deben formalizar su participación a través de internet en la página web [www.recorre-guadalajara.es](http://www.recorre-guadalajara.es). La inscripción, que al cierre de esta edición de AZUCAHICA no se había abierto, se cerrará el 2 de mayo o cuando se alcancen los 600 corredores.

José Luis Escudero recuerda que la pasada edición de Media Maratón se repartieron 386 dorsales.

## Últimos éxitos de los atletas azudenses

### Víctor Ramos, subcampeón de España.

El azudense Víctor Ramos, alumno de la Escuela Municipal de Atletismo, formó parte del equipo que representó a Castilla-La Mancha en el Campeonato de España de Selecciones Autonómicas de Campo a Través celebrado el 11 de marzo en La Coruña. El conjunto regional se alzó con un segundo puesto en la clasificación general de la categoría Juvenil. En la imagen, Víctor Ramos posa con la medalla y trofeo obtenidos.



### Quinto puesto para Fernando Gómez en el Campeonato de España de Triatlón.

La ciudad de Valencia acogió el 4 de marzo el Campeonato de España de Triatlón de Media Distancia. En la categoría Elite se dieron cita 146 participantes, entre ellos varios azudenses. El mejor clasificado de los locales fue Fernando Gómez, que acabó en quinta posición después de invertir 4 horas, 11 minutos y 17 minutos en completar los diferentes recorridos (1,9 kilómetros a nado, 90 kilómetros en bicicleta y 21 kilómetros de carrera). Precisamente, Gómez se proclamó ganador de la carrera popular Reto solidario por la Igualdad celebrada el 11 de marzo en Azuqueca (más información sobre esta prueba en la página 15). La representación azudense se completó con la participación de dos agentes de la Policía Local de Azuqueca. Por un lado, Carlos Pomar finalizó en el puesto número 37 con un registro de 4 horas, 29 minutos y 59 segundos y, por el otro, Alberto Codinach acabó 41 con un tiempo total de 4 horas, 32 minutos y 8 segundos.

### Un monitor de la Escuela Municipal de Atletismo participó en el Campeonato del Mundo en Pista Cubierta.

Luis Felipe Méliz, monitor de la Escuela Municipal de Atletismo de Azuqueca de Henares, viajó a Turquía con la selección española para participar en el XIV Campeonato del Mundo en Pista Cubierta, que acogió Estambul del 9 al 11 de marzo. Méliz, que compitió en la prueba de salto de longitud, logró la segunda mejor marca en la clasificación (8,10 metros) para la final, donde obtuvo peores resultados ya que, de los seis saltos, cinco fueron nulos y el único válido fue de 7,50 metros, quedando en octava posición.

### Buenos resultados de Roberto Moratilla en la Carrera Vertical de Madrid.

Con un tiempo de 7 minutos y 7 segundos, el azudense Roberto Moratilla acabó tercero en la categoría Absoluto y primero en Senior de la Carrera Vertical, celebrada en Madrid el 3 de marzo y que consiste en subir los 1.200 escalones de 55 pisos.





Un momento del partido entre el Almagro y el Club Deportivo Balonmano Azuqueca

**Con un balance de 3 victorias, 1 empate y 8 derrotas**

## El CD Balonmano acaba la liga en penúltimo lugar

El 24 de marzo se celebró la última jornada de la liga de Segunda Territorial, en la que milita el Club Deportivo Balonmano Azuqueca. Los locales cayeron en casa 23-33 ante el líder, el Ciudad Encantada, y han despedido la competición en penúltima posición, con un balance final de 3 victorias, 1 empate y 8 derrotas.

En concreto, el equipo azudense se impuso en la

primera jornada al Tomelloso (28-26) y, ya en la segunda vuelta, empató a 28 con el Daimiel y ganó de manera consecutiva al Bolaños (33-32) y al Almagro (24-25).

Según fuentes del club, una vez finalizada la temporada, el conjunto azudense va a trabajar para disputar antes del verano varios partidos amistosos y torneos, y empezar a pensar en la próxima liga.

**Después de disputarse la jornada 25, los locales son decimosegundos**

## El Club Fútbol Sala se aleja de la zona de descenso

Los buenos resultados comienzan a acompañar al Club Fútbol Sala Azuqueca, que milita en Tercera División. Al cierre de esta edición de AZUCAHICA, los locales habían acumulado cuatro victorias consecutivas durante el mes de marzo.

En concreto, el equipo azudense se impuso al Navahermosa (7-4), al Chiloeches (4-6) y al Olías del Rey (4-2), mientras que el partido contra el Sonseca se saldó con un 0-7 debido a la retirada del conjunto toledano de la competición. El club suma 32 puntos y ocupa la duodécima posición, tres por encima de los puestos que implican el descenso.

“Nos estamos alejando de la zona crítica y, estas últi-

mas victorias, han inyectado mucha moral y confianza al equipo”, señala el presidente, Marcos González, quien insiste en la necesidad de seguir trabajando. “Todavía queda bastante campaña y no estamos salvados de manera definitiva”, recuerda el presidente.

### Resto de categorías

“El Juvenil está haciendo una temporada muy buena y, a falta de dos jornadas para el final de la liga, es segundo, a 5 puntos del líder, el Sigüenza”, destaca González, quien no descarta que se proclame campeón, aunque “va a estar muy complicado”. En cuanto al equipo femenino, es quinto en Primera Autonómica.

## Breves

**La liga ‘Futuros Campones’ visita Azuqueca.**– El sábado 14 de abril se juega en el pabellón ‘Ciudad de Azuqueca’ la novena jornada de la liga de Fútbol Sala ‘Futuros Campeones’, en la que participan 21 equipos benjamines y prebenjamines de toda la provincia, incluidos 8 conjuntos azudenses. La competición finaliza en abril con dos citas más: el día 22 en Marchamalo y el fin de semana del 28 y 29 en Chiloeches.

**El pabellón ‘Ciudad de Azuqueca’ alberga el Campeonato de Esgrima de Castilla-La Mancha.**– El sábado 21 de abril, entre las 10:30 y las 16:30 horas, se ha programado la celebración en Azuqueca de Henares del Campeonato regional de Esgrima. La competición, que organiza el Club de Esgrima local con la colaboración del Ayuntamiento, va a contar con seis categorías, en concreto, M-8, M-10, M-12, M-15, M-17 y M-20. Se espera que acudan a este evento más de un centenar de tiradores de toda Castilla-La Mancha, incluida la Escuela Municipal, que este curso cuenta con un total de 27 alumnos.

**Concentración para formar la selección provincial de Minibasket.**– El polideportivo Arroyo del Vallejo acogió el 18 de marzo la última de las concentraciones organizadas en Guadalajara por la Federación de Baloncesto de Castilla-La Mancha antes de publicar el listado con los jugadores y jugadoras que van a formar parte de la selección provincial de Minibasket (imagen). En esta ocasión, la convocatoria se dirigió a las categorías Cadete e Infantil, masculina y femenina.



**Una azudense en la selección regional de Minibasket Alevín.**– Bárbara Recio, vecina de Azuqueca, forma parte de la selección de Castilla-La Mancha de Minibasket de la categoría Alevín. Al cierre de esta edición de AZUCAHICA, estaba previsto que la joven deportista disputara el 31 de marzo en Cádiz el Campeonato de España de Minibasket.

**El Sepicat FS Sepiolsa va a disputar la final de la Copa Diputación de Guadalajara.**– El 18 de marzo se jugaron las semifinales de la Copa de Fútbol Sala Diputación de Guadalajara. En uno de los cruces, el conjunto azudense Sepicat FS Sepiolsa venció al Pozo de Guadalajara A con un contundente 0-6. Los locales deberán enfrentarse por el título al Alovera FS, que se impuso al Pastrana 1-8. Al cierre de esta edición de AZUCAHICA, no se había publicado la fecha de celebración de la final. Por otra parte, los azudenses, que encajaron en la jornada 18 su primera derrota de la temporada (5-4, contra el Pozo de Guadalajara), continúan como líderes de la División de Honor de la liga de la Agrupación Alcarreña de Fútbol Sala con un total de 39 puntos y un balance de 12 partidos ganados, 3 empatados y 1 perdido.

**Los técnicos del Servicio Municipal de Deportes asisten a cursos formativos.**– ‘Patrocinio deportivo’ y ‘Herramientas para optimizar las instalaciones deportivas en momentos de crisis’ son los cursos a los que han asistido técnicos del Servicio Municipal de Deportes en el marco de un programa de formación de la Junta de Comunidades de Castilla-La Mancha.



**El entrenador del Alza Basket Azuqueca se muestra optimista con la permanencia**

## Pepe Peinado: “Estamos dando la cara y creo que vamos a seguir en EBA”

En la recta final de la temporada, al cierre de esta edición de AZUCAHICA quedaban por disputarse cuatro jornadas, Pepe Peinado, entrenador del Alza Basket Azuqueca, es optimista y confía en que el conjunto pueda seguir una temporada más en EBA.

“A pesar de ser un equipo recién ascendido y de tener muchos jugadores que nunca antes habían militado en esta categoría, estamos dando la cara en todos los partidos y creo que nos vamos a mantener”, afirma. “Empezamos con una racha de siete derro-

tas, pero hemos ido aprendiendo y hemos sido capaces de sobreponernos a ese mal inicio”, señala Peinado.

“De los cuatro partidos que faltan para que acabe la liga, tres se juegan en casa y uno fuera y, si logramos ganar en nuestra cancha, lograremos seguir en EBA”, explica el entrenador.

En los encuentros del mes de marzo, los azudenses cayeron ante el Ciudad Real (72-79) y el Real Madrid (72-81), mientras que se impusieron al Fuenlabrada (57-77) y al Santa Cruz (78-66).

**Al cierre de esta edición de AZUCAHICA, los chicos de Miguel López eran segundos**

## Los rojinegros se mantienen en los puestos para disputar la fase de ascenso

El primer equipo del Club Deportivo Azuqueca cada vez está más cerca de cumplir el objetivo de repetir la hazaña lograda hace dos temporadas, cuando los locales se clasificaron para disputar la fase de ascenso a Segunda División B.

Al cierre de esta edición de AZUCAHICA, el equipo que entrena Miguel López ocupa la segunda posición de la tabla, con 56 puntos, uno más que sus inmediatos perseguidores, el Almansa y el Alcázar, tercero y cuarto, respectivamente, y tres más que el quinto, el Illescas.

En sus últimas citas, los rojinegros perdieron 2-1 ante el Villarrobledo, líder indiscutible de Tercera División (acumula 23 victorias, 4 empates y 3 derrotas), ganaron en casa al Socuéllamos (2-1) y al Manzanares (2-1) y empataron a dos goles en su visita al Quintanar del Rey, un partido en el que los locales acabaron con 9 y dos penaltis pitados en contra, ambos transformados.

En cuanto a los máximos goleadores del equipo, a la cabeza se sitúan Pascu y Esaú, con 9 dianas, seguidos de Pancorbo, con 6.



**El equipo Senior del Alza Basket Azuqueca se proclama campeón de la Liga Provincial femenina.**— Dos conjuntos azudenses se midieron en la final por el título de campeonas de la Liga Provincial de baloncesto femenino en la categoría Senior. El Club Alza Basket Azuqueca, que acabó la competición en la cabeza de la clasificación, se impuso con un contundente 83-49 al Amigas de Azuqueca, que acusó las bajas. El conjunto, que dirige Álvaro Rojas, está formado por Cristina Rodríguez, Mari Sagra, Alba Ausiró, Cristina Pascual, Bea Caballero, Nekane Saiz, Noelia Machado, Celia Carmona, María Velasco, Laura Sánchez y Vanessa Machado. El próximo reto de las locales es revalidar el título de la Copa Maristas lograda en 2011.

## Campaña de colaboración

El Club Deportivo Azuqueca convocó el 8 de marzo una Asamblea de Socios para explicar la difícil situación económica por la que atraviesa la entidad. El retraso en el cobro de las subvenciones que las instituciones públicas conceden al Club ha motivado la búsqueda de fórmulas de financiación alternativas.

Una de las medidas aprobadas consiste en el envío de una carta a todos los socios en la que se solicita que colaboren de manera voluntaria con una aportación que permita equilibrar las partidas de gastos e ingresos del presupuesto. Las ayudas se pueden realizar mediante ingreso en el número de cuenta del Club en La Caixa (2100-3844-85-0200084932) o en las urnas que se van a instalar en el campo del San Miguel los días de partido.

“El fin último de estas medidas no es otro que garantizar la continuidad de nuestro Club y poder seguir disfrutando los fines de semana de los buenos momentos que nos da nuestro equipo”, se aclara en la misiva remitida.

Precisamente, los jugadores de temporadas pasadas a los que se les adeuda parte de sus nóminas acudieron a la asamblea del 8 de marzo, aunque no se les permitió el paso porque no son socios. Desde el Club, se insiste en la intención de pagar, pero señalan que “en estos momentos, no es posible”.

### CALENDARIO DEPORTIVO DE ABRIL Partidos en casa

**NOTA:** El Alza Basket Azuqueca juega en el polideportivo ‘La Paz’ (ctra. de Alovera); el C.D. Azuqueca, en el campo del Complejo San Miguel; y el C.F.S. Azuqueca, en el polideportivo ‘Arroyo del Vallejo’ (c/ Poeta Manuel Martínez).

- DOMINGO 1: Jornada 32, Liga de Tercera División Nacional. 12 h. CD AZUQUECA – Albacete Balompié SAD B
- SÁBADO 14: Jornada 28, Liga EBA. 18:15 h. ALZA BASKET AZUQUECA – Euroconsult Alcobendas  
Jornada 27, Tercera División Nac. 18 h. CLUB FÚTBOL SALA AZUQUECA – Antonio y Ricardo / F.S.Casarrubios
- DOMINGO 15: Jornada 34, Liga de Tercera División Nacional. 12 h. CD AZUQUECA – CD Madrideojos
- SÁBADO 28: Jornada 30, Liga EBA. 18:15 h. ALZA BASKET AZUQUECA – Basket Globalcaja Quintanar  
Jornada 28, Tercera División Nac. 18 h. CLUB FÚTBOL SALA AZUQUECA – Euroarmi / Villacañas Fútbol Sala
- DOMINGO 29: Jornada 36, Liga de Tercera División Nacional. 12 h. CD AZUQUECA – CD Puertollano B

# Agenda

## DESTACADO

23 de abril,  
DÍA DEL LIBRO

Exposición fotográfica  
Sesiones de cuentos  
Presentación de la obra *Erótika*

Más información en la página 19



## Centro Cultural –

- **Sábado 14 de abril, 18 h:** TEATRO con el espectáculo infantil ‘Payasos de madera’, de la compañía de marionetas Herta Frankel, y EXPOSICIÓN con cinco títeres de la serie de televisión ‘El País de la Fantasía’.
- **Viernes 20 de abril, 20:30 h:** MÚSICA con el espectáculo ‘Embrujo español’, del dúo de guitarras Gea-Gómez.
- **Sábado 28 de abril, 19 h:** TEATRO con el espectáculo familiar ‘E-Book: las edades del libro’, de Spasmo Teatro.
- **Martes 24 y miércoles 25 de abril, de 18:30 a 20 h:** TALLER ‘Hola planta, ¿cómo te llamas?’. Actividad gratuita para niños de 7 a 14 años acompañados de un adulto. Inscripciones en la Biblioteca Municipal. Plazas limitadas.

Más información en las páginas 18 y 19

## ESCUELA DE PADRES

- MIÉRCOLES 11 DE ABRIL: Ponencia titulada ‘Resolver conflictos para la autonomía personal’.
- MIÉRCOLES 25 DE ABRIL: Ponencia titulada ‘Ocio y tiempo libre familiar para fortalecer vínculos y autonomía’
- LUGAR: Centro de Adultos Clara Campoamor.
- HORARIO: de 18 a 20 h.
- PONENTE: Rosa Alarcón, psicóloga.

## – Juventud

- **Jueves 26 de abril, 18:30 h:** TALLER ‘Cómo preparar vase-  
lina de caléndula?’. En el Aula de la Naturaleza (c/ San  
Pablo, s/n).
- **Cada martes y jueves de abril**  
**De 19:30 a 21 h:** RINCÓN DEL ARTE para aprender a tra-  
bajar con diferentes materiales como cuero, goma eva o  
fieltro. Actividad gratuita dirigida a jóvenes de 12 a 35  
años. En El Foro.
- A partir de las 17 h:** TALLER LA ALEGRÍA DE LA HUERTA  
dedicado a la preparación del terreno para la plantación  
y a los cuidados y reproducción de plantas ornamenta-  
les. En el Aula de la Naturaleza (c/ San Pablo, s/n).
- **Cada miércoles y viernes, de 17 a 19 h:** SALA DE JUEGOS  
de El Foro con fútbolín, ping pong, juegos de mesa y billar.  
Para jóvenes de 12 a 17 años.
- **Cada jueves, de 17 a 19 h:** SALA DE AUDIOVISUALES de El  
Foro con consola *Wii*. Para jóvenes de 12 a 35 años.

## Jornadas 'Cruzando fronteras'

- ♦ **MARTES 17 DE ABRIL. Las redes sociales: Trabajo más allá de nuestras fronteras.**
  - ♦ **JUEVES 19 DE ABRIL. Becas y oportunidades para la formación y el empleo en Europa.**
  - ♦ **MARTES 24 DE ABRIL. Oportunidades para el empleo en el extranjero.**
  - ♦ **JUEVES 26 DE ABRIL. Red EURES: Oportunidades de empleo en Europa.**
- ACTIVIDAD GRATUITA con plazas limitadas.
- INSCRIPCIONES hasta el día anterior de cada jornada en los correos electrónicos [omij@azuqueca.net](mailto:omij@azuqueca.net) y [tutordeem-pleo@azuqueca.net](mailto:tutordeem-pleo@azuqueca.net)
- LUGAR Y HORARIO: en el salón de actos de El Foro (c/ Ciudad Real, 1), de 17 a 20 h.

# CINE

## ▷ ADULTOS

**VIERNES 13 DE ABRIL, 20:30 h:** *La voz dormida*

**VIERNES 27 DE ABRIL, 20:30 h: Criadas y señoras**

▷ **INFANTIL Y FAMILIAR**

**SÁBADO 21 DE ABRIL, 18 h:** *Las aventuras de Tintín: El secreto del unicornio*

**LUGAR:** Salón de Actos del Centro Cultural  
**PRECIOS:** 4 € los adultos titulares de la Tarjeta Ciudadan@; 4,80 € los adultos sin Tarjeta Ciudadan@; 2 € los niños con Tarjeta Ciudadan@ y 2,40 € los niños sin Tarjeta Ciudadan@

**VENTA DE ENTRADAS:** hasta un máximo de 4 por persona, una hora y media antes del inicio en taquilla, y, de manera anticipada, en cajeros habilitados y [www.azuqueca.es](http://www.azuqueca.es)

**SUBTÍTULOS** para personas con discapacidad auditiva



## Convocatorias

- **Hasta las 14 horas del 20 de abril** se admiten trabajos para los Certámenes Locales 'Villa de Azuqueca' en las modalidades de Pintura y Fotografía. Pueden presentarse artistas mayores de edad y residentes en el municipio.
- **Hasta de 30 abril** se aceptan imágenes para el XII Concurso Internacional de Fotografía Apícola. Abierto a personas de cualquier país del mundo.



## TELÉFONOS ÚTILES

### SERVICIO DE ATENCIÓN AL CIUDADANO (SAC) 010

Ayuntamiento	949 34 80 32
Biblioteca	949 34 84 60
Bomberos	949 26 75 38
Centro Cultural	949 34 84 60
Centro de Día de Familias	949 88 37 26
Centro Form. Consumidor	949 27 88 03
Centro Social	949 34 80 99
Centro de la Mujer	949 27 73 46
C. Ocio 'Río Henares'	949 26 79 83
Centro de Salud	949 26 24 59
Centro de Especialidades	949 34 88 00
Complejo San Miguel	949 26 17 43
Correos	949 26 72 96
Cruz Roja (asam. local)	949 26 23 24
El Foro	949 27 73 10
Guardia Civil	949 26 09 46
Juzgado de Paz	949 26 22 03
Ludoteca La Luna	949 26 61 69
Manc. Vega del Henares	949 26 67 83
OMIC/Formación Consum.	949 27 84 86
Oficina de Comercio	949 27 73 10
Pabellón Ciudad de Azuqueca	949 36 22 28
Piscina Climatizada	949 27 80 21
Policía Local	092
Polideportivo La Paz	949 26 26 38
Polideportivo Arroyo Vallejo	949 88 30 45
Protección Civil	949 26 67 14
Radio Azuqueca	949 27 73 10
Revista Azucahica	949 27 73 10
Sepecam Azuqueca	949 27 88 30
Servicio Munic. Deportes	949 27 75 28
Urbanismo	949 34 82 84
Urgencias	949 26 22 66
Veterinario	949 27 73 10

### CENTROS EDUCATIVOS

El 8 de Marzo	949 26 61 34
El La Noguera	949 26 40 18
El Elvira Lindo	949 88 34 93
El La Curva	949 26 06 99
El La Campiña	949 26 08 05
CEIP La Paz	949 26 13 92
CEIP Maestra Plácida	949 26 04 66
CEIP Siglo XXI	949 26 49 74
CEIP Virgen de la Soledad	949 26 19 89
Giovanni A. Farina	949 26 12 50
CEIP La Paloma	949 24 91 93
CEIP La Espiga	949 88 33 51
IES Arcipreste de Hita	949 26 04 32
IES Prof. Domínguez Ortiz	949 27 71 49
IES San Isidro	949 26 11 81
Centro de Adultos	949 26 22 35

### TAXIS

Martíño, Antonio	669 45 48 47
Rodríguez, Ignacio	659 70 86 70
Encinas, Luis Manuel	620 78 89 81
Senén, Manolo	689 41 65 15
Esteban, Agustín	619 31 23 65
<b>Radiotaxi La Campiña</b>	<b>949 10 10 50</b>

### GUADALAJARA

Parada (Pº Ferrocarril)	949 88 70 80
Policía	949 24 84 00
Estación de autobuses	949 24 72 77
Hospital Universitario	949 20 92 00

LAS EMERGENCIAS SE CENTRALIZAN EN EL TELÉFONO 112

## HORARIOS DE TRENES

### AZUQUECA-GUADALAJARA

6.01	12.09	18.24
6.16	12.38	18.38
6.31	13.09	18.53
6.41	13.37	19.08
6.52	14.09	19.17 (C)
7.10	14.38	19.23
7.25	14.53	19.38
7.40	15.09	19.42 (C)
7.55	15.23	19.53
8.07	15.31 (C)	20.08
8.24	15.38	20.12 (C)
8.38	15.54	20.24
8.55	16.01 (C)	20.38
9.02 (C)	16.08	20.53
9.08	16.23	21.08
9.24	16.31 (C)	21.39
9.38	16.38	22.08
9.54	16.53	22.38
10.08	17.08	23.09
10.24	17.23	23.38
10.38	17.38	00.07
11.09	17.53	00.38
11.37	18.08	

### AZUQUECA-CHAMARTÍN

5.10	9.09	16.40
5.26	9.25	16.55
5.40	9.40	17.10
5.55	10.10	17.25
6.07	10.39	17.40
6.19	11.10	17.55
6.28 (C)	11.40	18.10
6.31	12.10	18.25
6.43	12.40	18.40
6.55	13.11	18.55
7.07	13.25	19.10
7.19	13.41	19.25
7.28 (C)	13.55	19.40
7.31	14.10	19.55
7.42	14.25	20.10
7.55	14.40	20.26
8.04 (C)	14.55	20.40
8.07	15.10	21.12
8.19	15.25	21.40
8.31	15.40	22.10
8.43	15.55	22.40
8.55	16.10	23.13

NOTA: Los CIVIS (C) son trenes semidirectos a Chamartín.

## FARMACIAS DE GUARDIA - ABRIL

<b>Dom. 1</b>	Mª Teresa Barnes Romero. C/ Sigüenza, 21
<b>Lun. 2</b>	Elena María Ródenas Bleda. Avda. Alcalá, 2
<b>Mar. 3</b>	María Pilar Villa Pérez. C/ Vallehermoso, 9
<b>Miér. 4</b>	Raúl Campoamor Martínez. C/ Antonio Pérez Ruiz, 2
<b>Jue. 5</b>	Sagrario Ortega González. C/ Toledo, 6
<b>Vier. 6</b>	Sagrario Ortega González. C/ Toledo, 6
<b>Sáb. 7</b>	Raúl Campoamor Martínez. C/ Antonio Pérez Ruiz, 2
<b>Dom. 8</b>	Raúl Campoamor Martínez. C/ Antonio Pérez Ruiz, 2
<b>Lun. 9</b>	Sagrario Ortega González. C/ Toledo, 6
<b>Mar. 10</b>	Antonio López Rodríguez. C/ Constitución, 14
<b>Miér. 11</b>	María José Martínez Gadea. C/ Río Guadina, s/n
<b>Jue. 12</b>	Mª Teresa Barnes Romero. C/ Sigüenza, 21
<b>Vier. 13</b>	Guadalupe de la Rosa Gil. Bulevar de las Acacias, 55-57
<b>Sáb. 14</b>	María José Martínez Gadea. C/ Río Guadina, s/n
<b>Dom. 15</b>	María José Martínez Gadea. C/ Río Guadina, s/n

## HORARIOS DE AUTOBUSES

### Alsa. Azuqueca-Alcalá-Azuqueca (20 minutos)

**Salidas desde la Casa de la Cultura de Azuqueca:** 7.24, 8.24, 9.24, 10.24, 11.24, 12.24, 13.24, 14.24, 15.24, 16.24, 17.24, 18.24, 19.24, 20.24, 21.24 y 22.24

**Salidas desde Alcalá:** 7.00, 8.00, 9.00, 10.00, 11.00, 12.00, 13.00, 14.00, 15.00, 16.00, 17.00, 18.00, 19.00, 20.00, 21.00 y 22.00

**Paradas:** polideportivo 'La Paz' (ctra. de Alovera), Casa de la Cultura, Avda. de Alcalá, polígono Miralcampo

### Astra. Azuqueca-Guadalajara-Azuqueca (30-35 minutos)

**Salidas de lunes a viernes laborables desde la estación de Renfe de Azuqueca:** 6.35, 7.35, 8.35, 9.35, 10.35, 11.35, 12.35, 13.35, 14.35, 15.35, 16.35, 17.35, 18.35, 19.35, 20.35 y 21.35

**Salidas de lunes a viernes laborables desde el Hospital de Guadalajara:** 7.05, 8.05, 9.05, 10.05, 11.05, 12.05, 13.05, 14.05, 15.05, 16.05, 17.05, 18.05, 19.05, 20.05, 21.05 y 22.05

**Paradas:** Plaza de América, Plaza de España, Estación de Renfe, Avda. de Torrelaguna, ctra. de Alovera

### Alsa. Azuqueca-Madrid-Azuqueca (45 minutos)

**Salidas desde Azuqueca:** 6.00, 7.30, 9.45, 11.15, 13.15, 15.15, 17.30 y 19.15

**Salidas desde Madrid (Intercambiador de Avenida de América):** 6.45, 8.30, 9.30, 11.00, 13.00, 15.00, 17.20, 18.15 y 20.00

**Parada:** confluencia de la Avda. Siglo XXI y la ctra. de Villanueva

### Línea Urbana 1. Renfe-Vallehermoso-Asfain-Renfe (30 m.)

**Salidas de lunes a domingo desde la estación de Renfe:** 6.00, 6.30, 7.00, 7.30, 8.00, 8.30, 9.00, 9.30, 10.00, 10.30, 11.00, 11.30, 12.00, 12.30, 13.00, 13.30, 14.00, 14.30, 15.15, 15.45, 16.15, 16.45, 17.15, 17.45, 18.15, 18.45, 19.15, 19.45, 20.15, 20.45, 21.15, 21.45, 22.15, 22.45 y 23.15

**Paradas:** Estación de Renfe, Avda. Ferrocarril (El Foro), Pza. Barca, c/ Poeta Manuel Martínez, c/ Navarrosa, c/ Chueca, Avda. del Norte, c/ Río Ebro, Avda. Agricultor, c/ Bélgica, Avda. de Enmedio, c/ Museo del Prado, c/ Murillo, Avda. Escritores (2) y estación de Renfe

### Línea Urbana 2. Renfe-Asfain-Vallehermoso-Renfe (30 m.)

**Salidas de lunes a viernes desde la estación de Renfe:** 9.00, 9.30, 10.00, 10.30, 11.00, 11.30, 12.00, 12.30, 13.00, 15.15, 15.45, 16.15, 16.45, 17.15, 19.45, 20.15, 20.45, 21.15, 21.45, 22.15, 22.45 y 23.15

**Paradas:** Estación de Renfe, Avda. Escritores (2), c/ Murillo, c/ Museo del Prado, Avda. de Enmedio, c/ Bélgica, Avda. Agricultor, c/ Río Ebro, Avda. del Norte, c/ Chueca, c/ Navarrosa, c/ Poeta Manuel Martínez, Pza. Barca, Avda. Alcarria, Avda. Guadalajara y estación de Renfe

### Línea Urbana 3. Renfe-Polígonos-Renfe (30 minutos)

**Salidas de lunes a viernes laborables, desde la estación de Renfe hacia el polígono Miralcampo:** 6.00, 6.30, 7.00, 7.30, 8.00, 8.30, 13.30, 14.00, 14.30, 18.00, 18.30 y 19.00

**Salidas de lunes a viernes laborables, desde la estación de Renfe hacia el polígono Ródano:** 6.13, 6.43, 7.13, 7.43, 8.13, 8.43, 13.43, 14.13, 14.43, 18.13, 18.43 y 19.13

**Paradas:** Estación de Renfe, avda. Conde Romanones (2), Avda. Miralcampo, Estación de Renfe, Avda. Ferrocarril, Pza. Barca, Avda. Barca, Avda. Industria (2), Pza. Barca, Avda. Alcarria, Avda. Guadalajara y estación de Renfe

En los turnos de guardia, sólo se dispensan medicamentos de urgencia

<b>Lun. 16</b>	Fernando Urbina Casillas. Avda. Europa, 1
<b>Mar. 17</b>	Mª Pilar Manresa Logroño. C/ Molina de Aragón, 1
<b>Miér. 18</b>	Ignacio Barrera Serrano. C/ Trinidad Tortuero, 1
<b>Jue. 19</b>	José Cayetano López Goñi. C/ Pobos, 3
<b>Vier. 20</b>	Elena María Ródenas Bleda. Avda. Alcalá, 2
<b>Sáb. 21</b>	Guadalupe de la Rosa Gil. Bulevar de las Acacias, 55-57
<b>Dom. 22</b>	Guadalupe de la Rosa Gil. Bulevar de las Acacias, 55-57
<b>Lun. 23</b>	María Pilar Villa Pérez. C/ Vallehermoso, 9
<b>Mar. 24</b>	Sagrario Ortega González. C/ Toledo, 6
<b>Miér. 25</b>	Raúl Campoamor Martínez. C/ Antonio Pérez Ruiz, 2
<b>Jue. 26</b>	Antonio López Rodríguez. C/ Constitución, 14
<b>Vier. 27</b>	Mª Teresa Barnes Romero. C/ Sigüenza, 21
<b>Sáb. 28</b>	Fernando Urbina Casillas. Avda. Europa, 1
<b>Dom. 29</b>	Fernando Urbina Casillas. Avda. Europa, 1
<b>Lun. 30</b>	María José Martínez Gadea. C/ Río Guadina, s/n

# VI MEDIA MARATÓN VILLA DE AZUQUECA



Azuqueca de Henares



21.097 m.

## 6 de mayo a las 10 horas

Salida y llegada en pista de atletismo del Complejo Deportivo San Miguel

Camiseta técnica y Bolsa de Corredor para los participantes que terminen la prueba

Inscripción hasta el 2 de mayo en la Web: [www.recorreguadalajara.es](http://www.recorreguadalajara.es)  
Información en: [www.azuqueca.es](http://www.azuqueca.es) , [www.clubatletismoazuqueca.com](http://www.clubatletismoazuqueca.com) y  
en el Servicio Municipal de Deportes ( [smd@azuqueca.net](mailto:smd@azuqueca.net) / 949 27 75 28 )

Tu  
Ayuntamiento,  
con el  
Deporte

TROFEOS:  
tres primeros de  
cada categoría

PRUEBA  
CONTROLADA  
POR CHIP

COMIDA  
POPULAR

¿ Te  
apuntas ?