

# azucahica



Impreso en papel  
ecológico reciclado

REVISTA INFORMATIVA MUNICIPAL AÑO XX  
VIII ÉPOCA - NÚMERO 207 - DICIEMBRE 2011



**La carrera popular  
San Silvestre  
cumple 25 años**





## CARTAS A LA REDACCIÓN

**NOTA DE LA REDACCIÓN:** La Redacción de AZUCAHICA no comparte necesariamente el contenido de las cartas publicadas en esta sección, ni se hace responsable de las opiniones vertidas en ellas. Los textos, que **deberán ir firmados**, no deben sobrepasar las 40 líneas mecanografiadas y en los sobres debe figurar el encabezamiento "Cartas a la Redacción". Además, el remitente **debe adjuntar fotocopia del D.N.I.** y número de teléfono. AZUCAHICA se reserva el derecho de publicar, resumir o extraer las cartas. En el caso de que las cartas se envíen por correo electrónico ([azucahica@azuqueca.net](mailto:azucahica@azuqueca.net)), se deberá hacer llegar a la Redacción de AZUCAHICA una copia del DNI del autor.

### Reflexiones sobre 'Utopía'

Estuve entre el numeroso público (lleno completo del teatro de la Casa de la Cultura) que asistió al monólogo de Leo Bassi la noche del 2 de octubre, patrocinado por el Ayuntamiento de Azuqueca de Henares. Recogiendo la exhortación que hizo al público el Payaso Blanco para que reflexionara sobre su mensaje, a continuación deseo compartir algunas de mis reflexiones sobre el mismo, a través de nuestra revista municipal.

El espectáculo, mezcla de teatro, circo y tribuna ideológica, como apuntó el propio autor-actor, transmite exitosamente, con originalidad, un claro mensaje: hay que cambiar esta sociedad injusta por otra acorde con el nombre que ha dado a su obra, 'Utopía'.

Muy acertadamente, el punto de partida del monólogo se refiere a los orígenes de la actual crisis financiera mundial y, principalmente, al voraz apetito de los que rigen la economía globalizada y sus consecuencias, que han expuesto las injusticias del sistema. Es válido que el autor, heredero del arte del Bufón, utilice su experiencia vital y sus convicciones ideológicas, enraizadas en lo que podríamos llamar la izquierda revolucionaria, así como la crítica y hasta la ridiculización de ideas políticas reaccionarias para elaborar su mensaje. También puede considerarse aceptable el despliegue de símbolos (proyección de imágenes bolcheviques, ondear de banderas) para imprimir un efecto revolucionario, a pesar de que su uso pudiera ser calificado de extemporáneo para algunos.

Sin embargo, lo que no parece justificable, son las referencias hechas a elementos religiosos del cristianismo y a la Iglesia Católica. ¿Por qué hacer burla de la virginidad de María, madre espiritual de los cristianos? ¿Es legítimo catalogar a todos los curas de pederastas y a la Iglesia como un

agente de la extrema derecha? Ciertamente la Iglesia o, más bien, algunos de sus representantes han tenido posiciones desafortunadas en ciertas circunstancias históricas y, desgraciadamente, existen curas pederastas. Pero estos últimos son una excepción, no la norma, y hay suficientes evidencias para defender el papel progresista del mensaje cristiano y de la Iglesia en innumerables coyunturas de la humanidad, incluyendo la actual, promoviendo las necesarias transformaciones económicas, sociales y políticas hacia una sociedad más justa, donde todos tengan la posibilidad real de desarrollar plenamente su condición humana. Recordemos que la palabra 'Utopía' ha sido tomada prestada de la obra de Tomás Moro, el inglés que, ante las injusticias de su tiempo, modeló una sociedad ideal. El mismo (Santo Tomás Moro para los cristianos) que se dejó ejecutar por no renegar de sus creencias.

La Utopía se logrará por el esfuerzo de todos los hombres y mujeres de buena voluntad. No caben descalificaciones; es necesario despojarnos de prejuicios étnicos, raciales, religiosos, ideológicos, nacionalistas o de cualquier tipo, para poder acercarnos cada vez más a ese ideal.

**Enrique Pablo de la  
Trinidad Rodríguez**

### Aclaraciones

Quisiera aclarar dos puntos sobre la carta "Pónganse en mi lugar" (publicada en la revista AZUCAHICA del mes de noviembre) puesto que entiendo que quizá no he conseguido expresarme de la manera deseada.

Primero: en la fecha en la que apareció la carta publicada, ya se había resuelto el tema sobre el que quería llamar la atención de los lectores, es decir, la no aceptación de la leche materna para lac-

tantes en las escuelas infantiles, puesto que ya hay protocolos establecidos para estas situaciones que salvaguardan a las escuelas de posibles problemas.

Segundo: a pesar de este desacuerdo con su política, la directora y el profesorado de la Escuela Infantil Elvira Lindo siempre se han comportado con cariño, atención y profesionalidad hacia mis hijos y hacia mí.

Esperando que esta vez me haya explicado con la claridad que deseo, les doy las gracias de nuevo por su comprensión.

**Hortensia Gómez Garridos**

### Escuela Infantil Elvira Lindo

En relación a la carta publicada en la revista de noviembre, desde la Escuela Infantil 'Elvira Lindo' queremos aclarar ciertos aspectos referidos a la normativa interna de ésta y al tratamiento que hacemos de los alimentos que suministramos. La Escuela Infantil 'Elvira Lindo' es un servicio público en el que se ofrecen distintos alimentos a los niños. Su aplicación queda regulada por normas sanitarias establecidas desde la Consejería de Sanidad de la Junta de Castilla-La Mancha. Uno de los aspectos más relevantes es la prohibición de administrar alimento alguno procedente del exterior del servicio que no pueda ser controlado en aspectos sanitarios y de calidad. Las materias primas ofrecidas por las escuelas infantiles públicas deben proceder de proveedores y establecimientos autorizados sanitariamente. Esta normativa la trasladamos internamente a la escuela en el apartado de las 'Normas relacionadas con la Salud'. Así:

- No se podrá sacar la comida del centro para que los niños coman en su casa. De la misma manera, no se podrá traer alimentos de fuera del centro.

- La Escuela proporciona a

todas las familias en período de lactancia tanto la leche como los cereales. La marca de leche en polvo y cereales (sin gluten o con gluten) será Nestlé.

Estas normas son flexibles, atendiendo al bienestar del menor cuando existan causas o incidencias provocadas por alergias, intolerancia o salud, siempre que exista la adecuada certificación médica. La forma de actuar ante una alergia o intolerancia a la leche en polvo se procederá de la siguiente manera:

- Las familias deberán cumplimentar un documento de autorización de administración de leche materna en el que quedará patente que ellos son los responsables de traer la leche a la escuela siguiendo las medidas higiénicas establecidas.

- Estas medidas son: envasada en biberones o en bolsas que existen en el mercado, especialmente diseñadas para este fin, uno por cada toma, correctamente identificados con fecha de consumo, nombre y apellidos del lactante y transportados en recipientes refrigerados que mantengan la temperatura entre los 0° C y 4° C.

Esta normativa es de la que la escuela disponía y, según ella, actuaba. De todos modos, [continúa en la página 3]

### FE DE ERRORES

El teléfono de contacto de la asociación de mayores 'Amistad' de Azuqueca de Henares es el número 949 26 31 84, y no el que, por error, se publicó en la página 11 de la revista AZUCAHICA de octubre.

Por otra parte, en la página 20 del número de noviembre aparecía un breve incorrecto relativo al movimiento 15M de Azuqueca, cuya asamblea se reúne cada domingo a las 19 horas en el Centro de Ocio 'Río Henares'.

**GABINETE DE  
COMUNICACIÓN DEL  
AYUNTAMIENTO DE  
AZUQUECA DE  
HENARES**

Calle Ciudad Real, 1 (El Foro)  
19200 Azuqueca de Henares  
(Guadalajara)

**REVISTA AZUCAHICA**

azucahica@azuqueca.net  
Tfno: 949 27 75 29  
Fax: 949 26 63 58

**REDACCIÓN**

Eva Sáez y Vanesa Algara

**FOTOGRAFÍA**

Álvaro Díaz Villamil

**IMPRIME**

EDITORIAL MIC

**EDITA:**

AYUNTAMIENTO DE AZUQUECA  
Depósito Legal nº GU-66-1981  
Prohibida la reproducción total o  
parcial de las informaciones publi-  
cadas en este número, salvo auto-  
rización expresa del Gabinete de  
Comunicación del Ayuntamiento de  
Azuqueca

Tirada: 14.000 ejemplares

# SUMARIO

**El Ayuntamiento  
acondiciona el  
entorno del  
segundo Centro  
de Salud (pág. 4)**



**El alcalde pide que los  
azudenses puedan seguir usando  
el abono transporte (pág. 5)**

**Los trabajadores y la Dirección  
de la fábrica de Isover llegan a un  
acuerdo (pág. 9)**



**El Ayuntamiento  
crea el Consejo  
Municipal de  
Igualdad (pág. 11)**

**Especial servicios  
municipales para emprendedores  
(págs. 12 y 13)**

**Un total de 87 comercios se  
adhieren a la campaña 'Regala en  
Azuqueca' (pág. 14)**

**Extraordinario balance para la  
XXVIII Espiga de Oro, con 1.800  
espectadores (pág. 20)**

**Abierto hasta el 23 de diciembre  
el plazo de solicitud en el  
campamento urbano  
de Navidad (pág. 23)**

**La XXV San  
Silvestre abre las  
inscripciones hasta  
el 27 de diciembre  
(pág. 27)**



**Toda la actualidad sobre  
los primeros equipos Locales  
(pág. 29)**

## Y ADEMÁS... ESPECIAL NAVIDAD (PÁGS. 15 A 19)

[viene de la página 2]  
la escuela siguió buscando  
información sobre si existía  
algún tipo de protocolo de  
actuación ante estos casos.

Nos pusimos en contacto  
con la Consejería de Sanidad  
de Castilla-La Mancha y nos  
comunicaron que nuestra  
manera de actuar era la  
correcta, ya no que no había  
ningún tipo de protocolo a  
seguir en este caso. En segun-  
do lugar, intentamos ponernos  
en contacto con la Consejería  
de Educación de Castilla-La  
Mancha, pero no obtuvimos  
ningún tipo de información. Y  
finalmente, buscamos infor-  
mación en diferentes páginas  
web, pero no encontramos en  
ningún momento ningún pro-  
tocolo referido a cómo actuar  
ante la lactancia materna en las  
escuelas infantiles de Castilla-  
La Mancha. Al no encontrar  
ningún tipo de aclaración al  
respecto, desde la escuela se  
ha seguido actuando como  
hemos señalado anteriormen-  
te, basándonos en la normati-  
va de sanidad alimentaria.  
Actualmente, desde otra

escuela perteneciente a la  
Junta de Castilla-La Mancha  
nos han informado que sí  
existen unas 'Indicaciones  
para las escuelas infantiles de  
esta comunidad sobre la lac-  
tancia materna'. Por lo que,  
queríamos explicar que, a par-  
tir de ahora, en la escuela se  
actuará siguiendo estas nuevas  
indicaciones. Con este artículo  
hemos pretendido aclarar  
algunos puntos de la normati-  
va en la que nos basamos y  
actuamos en la escuela.  
Además, señalar que siempre  
se ha actuado de esta manera,  
ya que no disponíamos de otro  
protocolo de actuación al res-  
pecto. En definitiva, desde la  
escuela no pretendemos  
suprimir el derecho de las  
familias a seguir dando a sus  
hijos la lactancia materna, sino  
que nos regíamos por la nor-  
mativa vigente que nosotros  
conocíamos. A partir de ahora  
la escuela actuará según las  
nuevas indicaciones obtenidas.

**Laura Valtierra Calleja**  
Directora de la Escuela  
Infantil Elvira Lindo

## EL AYUNTAMIENTO INFORMA

Como consecuencia de la cantidad de denuncias y quejas de los  
vecinos que llegan al Ayuntamiento de Azuqueca de Henares por  
el comportamiento de algunos propietarios de perros, se recuerda  
a los ciudadanos el contenido de algunos de los **ARTÍCULOS DE LA  
ORDENANZA MUNICIPAL REGULADORA DE LA TENENCIA Y  
PROTECCIÓN DE ANIMALES**:

**Artículo 7.-** El poseedor de un animal, sin menoscabo de la res-  
ponsabilidad subsidiaria del propietario, será responsable de los  
daños, perjuicios o molestias que aquel ocasione a personas, sus  
propiedades, bienes públicos y/o al medio general.

**Artículo 29.-** Queda prohibida la circulación de animales domés-  
ticos sueltos por la zona urbana del municipio, incluidos parques  
y jardines públicos.

**Artículo 32.-** Queda prohibida expresamente la entrada de anima-  
les en las zonas de juegos infantiles, así como el que beban de  
fuentes de uso público.

**Artículo 33.-** El dueño o tenedor del animal deberá aportar las  
medidas necesarias para evitar que ensucie las vías y espacios  
públicos urbanos. Queda especialmente prohibido que los perros  
hagan sus deposiciones en las áreas infantiles. Mientras estén en  
la vía pública, parques y jardines podrán hacer sus deposiciones  
en los imbornales de la red de alcantarillado, mientras no existan  
lugares especialmente autorizados y habilitados para ello por el  
Ayuntamiento. No obstante, si las deyecciones se han depositado  
en aceras o zonas de tránsito peatonal, parques o jardines, el pro-  
pietario o persona que conduzca al animal es responsable de la  
eliminación de las mismas, mediante el depósito dentro de bolsas  
impermeables y cerradas en las papeleras u otros elementos de  
contención indicadas por los servicios municipales.

**Artículo 62.-** Las infracciones de la presente ordenanza serán con-  
sideradas leves, graves y muy graves, con sanciones que van desde  
6,010 euros a 3.005,06 euros.





**El portavoz del Equipo de Gobierno, José Luis Escudero, lamenta que la Junta de Comunidades “continúe sin recibirnos y sin dar respuestas”**

## “El silencio del Gobierno regional supondrá la eliminación de servicios a final de año”

El portavoz del Equipo de Gobierno de Azuqueca, José Luis Escudero, ha vuelto a reclamar al Gobierno de Castilla-La Mancha “respuestas inmediatas sobre qué servicios de su competencia va a mantener de cara al próximo año y cuáles va a eliminar”. Escudero ha recordado que “si no se firman los convenios que mantienen servicios como la ayuda a domicilio, la Casa de Acogida o el Centro de la Mujer dichos servicios no podrán seguir prestándose a partir del 31 de diciembre, con los perjuicios que ello supondrá para usuarios y trabajadores”.

José Luis Escudero ha recordado la obligación del Gobierno regional “de mantener los servicios que son de su competencia, porque recibe dinero para hacerlo del Gobierno de España y debe destinar ese dinero a pagar los servicios y a los trabajadores que los prestan”.

El portavoz municipal ha destacado también la “grave situación económica a la que la falta de pago y de respuestas del Gobierno de María Dolores de Cospedal está llevando a Azuqueca”. En este sentido, Escudero ha recordado que la Junta de Comunidades “debe al Ayuntamiento cinco millones de euros, que hemos adelantado y que no sabemos cuándo vamos a cobrar porque nadie del Gobierno regional contesta a



**El alcalde de Azuqueca muestra los acuses de recibo de todas las cartas enviadas al Gobierno regional a las que no ha obtenido respuesta**

nuestras peticiones de reunión”.

### Ajustes para mantener personal

Por otra parte, el Equipo de Gobierno ha realizado una propuesta a los trabajadores municipales “para intentar mantener el máximo número de puestos de trabajo de aquellos que son competencia municipal”, según explica el portavoz del Gobierno azudense. En este sentido, Escudero señala que “la complicada situación económica a la que nos está llevando la deuda que tiene la Junta y también otros factores, como el descenso de los ingresos que percibíamos de la construcción, hace necesario redimensionar algunos servicios”. Con el objetivo de “mantener los puestos de competencia municipal”, la propuesta realizada a los trabajadores es “eliminar la cesta de

Navidad, la comida de empresa, la aportación que realiza el Ayuntamiento al mantenimiento del seguro médico privado de algunos trabajadores y el fondo social para quienes cobran más de 22.000 euros al año”. Según afirma Escudero, “esto permitiría utilizar los más de 100.000 euros destinados a estos fines a mantener empleos”. Al cierre de esta edición de AZUCAHICA, los representantes de los trabajadores no habían respondido oficialmente a la propuesta, aunque, mediante un comunicado oficial, advertían “de la gravísima situación que están viviendo los trabajadores y las trabajadoras municipales, cuyos despidos son el anticipo al cierre de los servicios públicos en los que trabajan y la consiguiente pérdida de derechos para la ciudadanía”.

## Breves

**El Equipo de Gobierno lamenta que el primer convenio firmado con la Junta sea para el veterinario.**— El portavoz del Gobierno municipal de Azuqueca, José Luis Escudero, ha lamentado que “el primer convenio firmado por el Ayuntamiento con el Gobierno regional haya sido de 2.297 euros y sirva para mantener el servicio de veterinario”. Escudero ha recordado que la Consejería que ha enviado el convenio es la misma de la que dependen “servicios esenciales como la ayuda a domicilio o el plan concertado y también la que debe decirnos porqué se han parado las obras del Centro de Salud”.

### Pablo Bellido preside el Consejo de alcaldes constituido por el PSOE.

— El alcalde de Azuqueca, Pablo Bellido, preside el Consejo de alcaldes constituido por el PSOE de la provincia de Guadalajara. Un total de 35 ayuntamientos forman parte de este órgano que, según explica su presidente, “pretende alzar la voz de los pueblos y buscar respuestas ante un Gobierno regional que nos da la espalda”. Bellido ha recordado que el problema común detectado en los municipios gobernados por el PSOE de la provincia “es que la Junta no nos paga y no nos recibe, algo que sí está haciendo en Ayuntamientos con alcaldes del PP”.

**La concejala de Fomento pide al Gobierno regional que retome la reforma del centro sanitario**

## El Ayuntamiento acomete la remodelación del entorno del antiguo Centro de Salud

El Ayuntamiento de Azuqueca está acometiendo trabajos de acondicionamiento del exterior del antiguo Centro de Salud, en la plaza de la Concordia. Según explica la concejala de Fomento, Beatriz Pérez, “las obras consisten en la mejora del entorno y de los accesos: en concreto, se van a ampliar las aceras y a aumentar el número de aparcamientos en la zona”. La actuación cuenta con un presupuesto

total de 55.000 euros, “en los que se incluye también la ampliación de las aceras que están junto al colegio La Paz y la iglesia, que finalizó este verano”, explica la responsable municipal de Fomento, quien añade que el proyecto se completará con una tercera actuación.

La responsable municipal de Fomento ha señalado también que esta obra se planificó como complemento a la



**Las obras están encaminadas a mejorar la accesibilidad y los aparcamientos en el entorno del Centro de Salud**

remodelación integral del Centro de Salud, que corresponde al Gobierno regional, “pero esos trabajos llevan meses parados y la Junta no

nos comunica si han paralizado la obra ni cuál será el futuro de este Centro de Salud, tan importante para Azuqueca”.

## Casi 18.000 azudenses disponen ya de la Tarjeta Ciudadan@

La cifra de usuarios de la Tarjeta Ciudadan@ de Azuqueca sigue creciendo, y desde el mes de junio el Ayuntamiento ha expedido 1.431 nuevas tarjetas. El número de usuarios de este documento municipal, válido para las instalaciones deportivas, la Biblioteca y otros servicios, suma ya 17.931.

El concejal de Atención a la Ciudadanía, Santiago Casas, señala que “únicamente los ciudadanos empadronados en Azuqueca pueden ser titulares de esta tarjeta, cuya emisión se centraliza en el Servicio de Atención al Ciudadano, ubicado en la planta baja del Ayuntamiento”. El precio de la emisión o de la obtención de un duplicado es de tres euros.

Por otro lado, el nuevo sistema de venta de entradas del Ayuntamiento ha permitido dispensar 24.331 localidades en 2011. La mayor parte de ellas –18.763– se han vendido a través del sistema de taquilla móvil, que ha permitido trasladar la venta a lugares como la piscina de verano, el cine de verano, la comida popular de las Fiestas y el pasaje del Terror celebrado en Halloween. Asimismo, a través de los cajeros ciudadanos ubicados en los edificios municipales (Ayuntamiento, Casa de la Cultura, Foro y pabellón ‘Ciudad de Azuqueca’) se han dispensado 5.567 entradas.

La Comunidad de Madrid ha anunciado su intención de eliminar los acuerdos suscritos con Castilla-La Mancha para permitir el uso del abono E-1

## El alcalde pide que los azudenses puedan seguir utilizando el abono transporte para ir a Madrid

El alcalde de Azuqueca de Henares, Pablo Bellido, ha pedido a la presidenta de Castilla-La Mancha, María Dolores de Cospedal, y a la de la Comunidad de Madrid, Esperanza Aguirre, que “lleguen a un acuerdo inmediato y definitivo que permita a los azudenses continuar utilizando el abono transporte E-1 para viajar a Madrid”.

Esta petición se produce al hilo de la presentación por parte de la Comunidad de Madrid de la Ley de Acompañamiento del Presupuesto regional, “en la que se incluye la supresión del acuerdo suscrito entre los gobiernos de Castilla-La Mancha y Madrid para que los vecinos de municipios próximos a la capital, pero pertenecientes a Castilla-La Mancha pudieran utilizar el abono transporte”, explica el alcalde azudense, quien cifra en “más de 6.000” los vecinos y vecinas de Azuqueca que viajan a Madrid utilizando el abono E-1.

Pablo Bellido ha explicado además que, si se suspenden estos acuerdos –que están en vigor desde el año 2001– los azudenses “tendrán que pagar el doble de lo que vienen pagando ahora, y es algo que no podemos consentir de ninguna manera, porque nos discrimina y, además, afecta directamente a las rentas bajas y medias, que son quienes más utilizan el transporte



Alrededor de 6.000 vecinos y vecinas de Azuqueca utilizan el abono transporte E-1 para desplazarse a Madrid a estudiar o trabajar. En la fotografía, tren de la línea C2, a su paso por la estación

público para desplazarse a Madrid a estudiar o a trabajar”. El primer edil azudense ha insistido también en señalar que “las Comunidades Autónomas existen para hacerle la vida más fácil a los ciudadanos y ofrecer mejores servicios, no para generar desigualdades y discriminación”.

El alcalde de Azuqueca ha lamentado que “mientras se anuncia esta tropelía, María Dolores de Cospedal y Antonio Román estén mirando a otro lado, en lugar de defender a los ciudadanos de la provincia de Guadalajara y a los de Castilla-La Mancha”.

### Otras voces

Izquierda Unida y el Partido

Castellano también han pedido el mantenimiento de los convenios que permiten a los vecinos de Azuqueca y Guadalajara utilizar el abono transporte E1. Por su parte, la Confederación Estatal de Consumidores y Usuarios –CECU– ha calificado de “inaceptable” la ruptura de los acuerdos, que están en vigor hasta el 31 de diciembre.

Por su parte, el viceconsejero de Fomento del Gobierno de Castilla-La Mancha, Luis Ques Mena, ha anunciado que “ya se han establecido negociaciones para lograr un nuevo acuerdo”. Al cierre de esta edición de AZUCAHICA no se conocían detalles sobre el alcance de la negociación.

## Acogerse a este sistema de ‘pago fácil’ tiene un 2% de bonificación. Hasta el 31 de diciembre se puede solicitar el pago fraccionado de tributos para el año 2012

Hasta el 31 de diciembre permanece abierto el plazo para acogerse al pago fraccionado de los tributos correspondientes al año 2012, “un sistema de pago fácil que permite fraccionar los tributos en seis plazos sin intereses”, según explica el concejal de Hacienda, José Luis Blanco.

Blanco recuerda que este sistema “bueno para las

familias y empresas, y también bueno para el Ayuntamiento” incorpora este año una novedad “que ofrece una ventaja añadida”. En concreto, quienes se acojan a este sistema de pago fraccionado “podrán disfrutar de una bonificación del 2 por ciento que, no sólo se aplicará a quienes lo soliciten este año, sino también a quienes

ya lo venían utilizando en ejercicios anteriores”.

El fraccionamiento se aplica a los impuestos de Bienes Inmuebles, de vehículos y de Actividades Económicas, así como a las tasas por suministro de agua, recogida de basuras y vados. Las solicitudes se tramitan en el Servicio de Atención a la Ciudadanía del Ayuntamiento.

**Nuevo pago fácil de los tributos locales**

*pago fácil*  
Todo son Ventajas

¡Apíntate antes del 31 de Diciembre!

El sistema *pago fácil* de los tributos municipales de Azuqueca de Henares, hace más llevadero el pago de tus impuestos:

- ✓ *pago fácil* fracciona en 6 plazos sin intereses.
- ✓ *pago fácil* te descuenta un 2% de su importe.

Más información en el Servicio de Atención a la Ciudadanía (S.A.C.)

www.azuquca.es

tu ayuntamiento, contigo





*El concejal de Hacienda explica cómo está influyendo la crisis en el Ayuntamiento de Azuqueca*

## “La deuda de la Junta, la caída de la construcción y la morosidad están afectando mucho al Ayuntamiento”

José Luis Blanco es el concejal de Hacienda del Ayuntamiento de Azuqueca de Henares y el teniente de alcalde de Economía, Empleo y Régimen Interior. A pocos días del inicio del nuevo año, AZUCAHICA ha hablado con él para conocer cómo está afectando la crisis al Ayuntamiento de Azuqueca, cómo afronta el Consistorio el nuevo año y si será necesario tomar algunas medidas para garantizar la prestación de los servicios más importantes para los ciudadanos.



**Pregunta.**– La crisis económica actual, ¿está afectando de algún modo al Ayuntamiento de Azuqueca?

**Respuesta.**– Por supuesto. Estamos ante la peor crisis que recuerda Occidente y está afectando a todos los sectores: a las familias, a las empresas y también a las administraciones públicas. En el caso del Ayuntamiento, la primera consecuencia es que, al desplomarse el sector de la construcción con motivo de la crisis, vimos muy mermados los ingresos que obteníamos por esta vía, y que venían a suponer unos tres millones de euros al año. La construcción aquí pagaba muchos servicios y a muchos trabajadores. También hay que destacar que, fruto de la crisis, ha ascendido mucho la morosidad, por lo que tenemos verdaderos problemas para disponer de los ingresos que provienen del pago de los tributos. Por último, otro problema que nos afecta, y mucho, es que el Gobierno regional nos debe cinco millones de euros que no sabemos cuándo nos va a pagar. Y, lo que es peor, seguimos sin noticias sobre los convenios que veníamos firmando con carácter anual para la prestación de servicios esenciales para los ciu-

dadanos y que son de competencia regional.

**P.**– ¿De qué servicios estamos hablando?

**R.**– Pues, por ejemplo, de la ayuda a domicilio, los planes de empleo, el Centro de la Mujer o las guarderías. Cuando decimos que quien tiene las competencias para prestar estos servicios es el Gobierno regional, lo que estamos diciendo, en definitiva, es que es quien tiene la obligación, pero también el dinero. Castilla-La Mancha recibe fondos del Gobierno central para pagar la ayuda a domicilio en los municipios o para subvencionar las plazas de guardería. Lo que venía haciéndose hasta ahora es que el Gobierno regional firmaba un convenio con el Ayuntamiento en el que se comprometía a aportar el dinero correspondiente a la prestación de esos servicios. El drama ahora es que estos convenios vencen a 31 de diciembre, y el Gobierno regional no nos ha dicho si va a mantenerlos o a eliminarlos. De ahí nuestra insistencia en pedir reuniones y que se nos atienda, porque lo cierto es que, si a 31 de diciembre no hemos firmado los nuevos convenios, la Junta habrá cerrado estos

**“Hay servicios de competencia regional que no podrán mantenerse después del 31 de diciembre si el Gobierno regional no renueva los convenios”**

servicios por la vía de los hechos.

**P.**– ¿Creen que tendrán noticias del Gobierno regional antes de que finalice el año?

**R.**– Esperamos que sí, porque de esas respuestas dependen miles de usuarios que son atendidos por esos servicios y decenas de trabajadores, que son competencia del Gobierno regional. Desde luego, vamos a seguir pidiendo esas respuestas con insistencia, como lo hemos hecho hasta ahora. Aunque el tiempo se agota. Desde el mes de julio hemos enviado más de veinte cartas al Gobierno regional, y no hemos recibido contestación a ninguna de ellas. No tiene ninguna lógica que se actúe de este modo porque, al hacerlo, María Dolores de Cospedal está dándole la espalda a los 35.000 vecinos y vecinas de Azuqueca. Y eso no estamos dispuestos a consentirlo.

**P.**– Decía anteriormente que la crisis ha supuesto un descenso muy considerable en los ingresos municipales.

**¿Cómo va a afectar esto a la prestación de los servicios que recibe el ciudadano?**

**R.**– Es evidente que cuando los ingresos descienden, los gastos no pueden mantenerse al mismo nivel. Para cuadrar los números, se pueden hacer dos cosas: reducir los gastos o aumentar los ingresos. La opción por la que apostamos desde el Equipo de Gobierno es por una combinación de las dos opciones, porque nos parece lo más justo para los vecinos y vecinas. Por eso, vamos a redimensionar algunos servicios para reducir los gastos de los mismos. Esto se consigue, por ejemplo, reduciendo horarios de atención o cerrando antes algunos edificios municipales. Además, habrá servicios que habrá que eliminar, pero no serán los socialmente más necesarios. Como decía, la reducción de gastos va a ir acompañada por un aumento de los ingresos, porque es necesario acercar la tasa que los ciudadanos pagan por recibir determinados servicios al coste real que esos servicios tienen.



**P.- ¿Subirán, entonces, las tasas en el año 2012?**

R.- Sí, aunque seguirán por debajo de lo que los servicios cuestan realmente y por debajo también de lo que se paga por ellos en los municipios de nuestro entorno. No obstante, y aunque los servicios van a seguir estando subvencionados, es cierto que el usuario tendrá que pagar más por ellos. Lo que pretendemos es que los beneficiarios de un determinado servicio sean quienes corran con el grueso de los gastos del mismo, para no tener que repercutir el coste al resto de vecinos y vecinas que no disfrutaban de él. Intento explicarlo con un ejemplo. Si la tasa que paga un alumno de una escuela deportiva sólo cubre el 20 por ciento del coste real, el 80 por ciento restante lo está pagando el Ayuntamiento, es decir, los vecinos que no disfrutaban de esa escuela deportiva. Y, mientras el Ayuntamiento recibía el apoyo del Gobierno de Castilla-La Mancha y funcionaba bien la construcción, esto era posible. Pero ya no. Ahora, los usuarios de una escuela, de un taller o de cualquier actividad pagarán un mayor porcentaje de lo que cuesta lo que reciben, para tener que aplicar menos dinero del resto de contribuyentes a sufragar ese servicio. Esto nos permitirá destinar ese dinero a otros fines, fundamentalmente a atender a las personas a las que más está afectando la crisis.

**P.- Y en cuanto a los trabajadores municipales, ¿se puede garantizar la permanencia de todos los puestos de trabajo?**

R.- Nosotros estamos haciendo todo lo posible para mantener el cien por cien de los empleos que son competencia directa del Ayuntamiento. Y vamos a seguir en esa línea. Es cierto que para que esto sea posible es necesario que todos pongamos de nuestra parte. Por eso hemos pedido a los representantes de los trabajadores algunos esfuerzos que no afectan a derechos

esenciales. Por ejemplo, hemos propuesto la eliminación de las cestas de Navidad y de la comida de empresa que se ofrecía en esta época. También hemos propuesto eliminar la aportación que el Ayuntamiento hacía al seguro médico privado voluntario de algunos trabajadores municipales. Quien quiera mantener el seguro médico privado podrá hacerlo, pero pagándolo íntegramente y, el resto, mantendrán la cobertura sanitaria pública, que en España es de primer nivel y que es de la que disfruta la inmensa mayoría de los ciudadanos. La otra medida propuesta es mantener el fondo social sólo para los trabajadores que cobran menos de 22.000 euros al año y eliminar esta aportación para quienes superan esa cuantía. Con estas medidas, podremos utilizar los más de 100.000 euros destinados a estos fines a mantener puestos de trabajo que prestan servicios básicos para el ciudadano. Además, lo que también habrá que hacer es exigir más esfuerzo a los trabajadores que tienen baja productividad y mucho absentismo, que no es la mayoría, pero sí son situaciones que se producen en algunos casos, y eso es perjudicial para el ciudadano. Cosa diferente son los trabajadores que son competencia de la Junta de

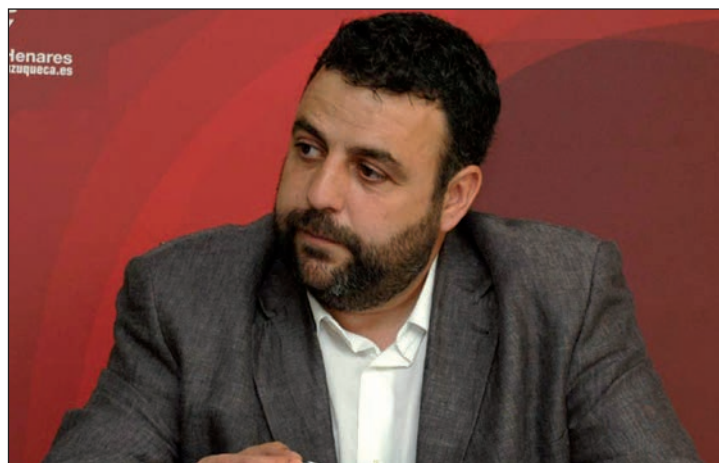

**“Cuando decimos que el Gobierno regional tiene las competencias en una materia, lo que decimos es que es quien tiene la responsabilidad, pero también quien tiene el dinero para pagar los servicios”**

Comunidades. Estos sólo podrán mantenerse si el Gobierno regional renueva los convenios que permitirán pagarlos. Y esto tiene que producirse antes del 31 de diciembre.

**P.- Si esto no ocurre, ¿el Ayuntamiento se plantea mantener esos servicios y, por tanto, esos trabajadores, con fondos propios?**

R.- Es absolutamente imposible. Como decía antes, los servicios y los trabajadores que están al frente de ellos, tiene que pagarlos la administración competente en la materia, que es la que tiene el

dinero para hacerlo. Pedirle al Ayuntamiento que mantenga estos servicios y estos trabajadores sería como pedirle que contrate y pague a los profesores que ha despedido la Junta o que se haga cargo de la Guardia Civil.

**P.- Esta situación, ¿podría haberse evitado si el Ayuntamiento hubiese invertido menos en años anteriores?**

R.- En absoluto. En un presupuesto una cosa es la inversión y otra el gasto corriente, y la ley no permite utilizar el dinero de un capítulo para otro, ni emplear el dinero proveniente de crédito para pagar gasto corriente, es decir, nóminas, alumbrado público, etc. Los proyectos que hemos realizado en los últimos años se han hecho en buena medida con dinero que venía de otras administraciones y que tenía que destinarse a la inversión. Si no lo hubiésemos gastado en eso lo habríamos perdido, porque en ningún caso se podía emplear para pagar a los empleados públicos o hacer frente al resto de gastos corrientes. El problema del Ayuntamiento de Azuqueca no es la inversión, sino el gasto corriente. De ahí las medidas de ahorro que planteamos para poder garantizar la prestación de los servicios fundamentales para nuestros vecinos.

## Bonificaciones en el pago fraccionado de tributos

El Ayuntamiento de Azuqueca ha puesto en marcha un sistema de bonificación para el pago fraccionado de tributos municipales. El concejal de Hacienda estima que “es una fórmula que beneficia a las familias, porque les permite dividir el pago en seis plazos sin intereses y, además, se ahorran el 2 por ciento”. José Luis Blanco explica que, a su vez, este sistema es “bueno para el Ayuntamiento, porque a principios de año conocemos las previsiones de ingreso que tendremos durante todo el ejercicio”. Para solicitar esta modalidad de pago y acogerse a la bonificación (que se aplicará también a los usuarios de años anteriores) hay que dirigirse al Servicio de Atención al Ciudadano (SAC), ubicado en la planta baja del Ayuntamiento. “Para que pueda aplicarse este sistema de pago ya en el año 2012 hay que solicitarlo antes del 31 de diciembre”, explica el concejal de Hacienda, que recuerda que a finales de noviembre eran ya 696 los contribuyentes que se habían acogido a él.



# 20N- ELECCIONES GENERALES

Un 74,41 por ciento de los azudenses llamados a votar acudieron el 20 de noviembre a las urnas

## La candidatura del Partido Popular obtuvo el 46,79% de los votos en Azuqueca

El 46,79 por ciento de los ciudadanos de Azuqueca que ejercieron su derecho a voto en las Elecciones Generales del 20 de noviembre dieron su apoyo a la lista presentada por el Partido Popular en la provincia de Guadalajara. Con 6.969 votos, la lista del PP fue la más votada en la localidad.

La segunda candidatura más respaldada fue la del PSOE, que obtuvo el 29,54 por ciento de los votos, con un total de 4.400.

Tras estos partidos, se situó por volumen de votos UPyD, que obtuvo el 10,40 por ciento de los sufragios, con 1.550. También obtuvo un respaldo destacable la coalición de IU y Los Verdes (IUCLM-LV), con 1.225 votos, el 8,22 por ciento del total.

Los comicios registraron una participación menos elevada que en las Generales anteriores: Un 74,41 por ciento (15.118) de los azudenses con derecho a voto acudieron a las urnas el 20 de noviembre, frente al 77,80 por ciento de 2008. Además, en esta ocasión un 1,47 por ciento de los sufragios fueron en

<b>2011</b>	<b>Total votos</b>	<b>15.118</b>	<b>Participación</b>	<b>74,41%</b>
<b>2008</b>	<b>Total votos</b>	<b>14.611</b>	<b>Participación</b>	<b>77,80%</b>
		<b>Abstención</b>	<b>Votos blancos</b>	<b>Votos Nulos</b>
<b>2011</b>	<b>5.200</b>	<b>25,59%</b>	<b>219</b>	<b>1,47%</b>
<b>2008</b>	<b>4.168</b>	<b>22,20%</b>	<b>170</b>	<b>1,17%</b>
		<b>2011</b>		
<b>Partidos</b>	<b>Votos</b>	<b>Porcentaje</b>	<b>Partidos</b>	<b>Votos</b>
<b>PP</b>	<b>6.969</b>	<b>46,79%</b>	<b>PP</b>	<b>6.599</b>
<b>PSOE</b>	<b>4.400</b>	<b>29,54%</b>	<b>PSOE</b>	<b>6.274</b>
<b>UPyD</b>	<b>1.550</b>	<b>10,40%</b>	<b>UPyD</b>	<b>404</b>
<b>IUCLM-LV</b>	<b>1.225</b>	<b>8,22%</b>	<b>IU</b>	<b>737</b>
<b>EQUO</b>	<b>159</b>	<b>1,06%</b>	<b>D.N.</b>	<b>34</b>
<b>D.N.</b>	<b>120</b>	<b>0,80%</b>	<b>PACMA</b>	<b>43</b>
<b>PACMA</b>	<b>95</b>	<b>0,63%</b>		
<b>Eb</b>	<b>72</b>	<b>0,48%</b>		
<b>Anticapitalistas</b>	<b>30</b>	<b>0,20%</b>		
<b>PCAS</b>	<b>22</b>	<b>0,14%</b>		
<b>U.C.E.</b>	<b>18</b>	<b>0,12%</b>		
<b>CCD</b>	<b>13</b>	<b>0,08%</b>		

Fuente:  
www.generales2011.mir.es

blanco, y el 1,49 por ciento, nulos.

### Diputados por Guadalajara

Por la circunscripción de Guadalajara, a la que pertenece Azuqueca de Henares, los tres diputados elegidos fueron Antonio Román (PP), Ramón Aguirre (PP) y Magdalena Valerio (PSOE), del total de 350 escaños que componen la cámara del Congreso de los Diputados.



El Centro de Ocio Río Henares fue colegio electoral

## Azuqueca elige tres senadores del PP y uno del PSOE

Para la cámara del Senado, a la que la circunscripción de Guadalajara –en la que se encuentra Azuqueca de Henares– aporta cuatro senadores del total de 208, fueron elegidos Porfirio Herrero (PP), Juan Antonio de las Heras (PP), Ana González (PP) y Jesús Alique (PSOE).

Los votantes de Azuqueca de Henares mantuvieron en sus votaciones la proporción del conjunto de la provincia, y respaldaron en primera instancia a Herrero, con 6.531 votos, y por orden descendente, a De las Heras, con 6.444; a González, con 6.383; y a Alique, con 4.150 votos.



Azuqueca de Henares

### CONCEPTO

### PERÍODO DE COBRO

- Tasa por suministro de agua (1<sup>er</sup> semestre 2011) Del 20/10 al 20/12/2011
- Tasa Ayuda a domicilio (julio 2011) Del 20/10 al 20/12/2011
- Tasa de mercado (4<sup>o</sup> trimestre de 2011) Del 20/10 al 20/12/2011
- Tasa Ayuda a domicilio (agosto 2011) Del 21/11/2011 al 23/1/2012
- Planes de vencimiento especial (sexta cuota) Fecha del cargo: 15/15/2011

### Entidades colaboradoras donde se puede efectuar el pago:

La Caixa, Ibercaja, CajaSol (Caja de Guadalajara), Bankia, Banesto, BBK, Novacaixagalicia, Caja España-Duero, Banco Sabadell, Banco Pastor, Caja Castilla-La Mancha

### NUEVO PLAN DE PAGOS:

Puedes fraccionar tus tributos en 6 plazos bimestrales sin intereses. Más información en el Ayuntamiento o en la web municipal [www.azuqueca.es](http://www.azuqueca.es)



## Trabajadores y Dirección de Isover llegan a un acuerdo

La Dirección de Isover y la representación sindical de los trabajadores alcanzaron el 25 de noviembre un acuerdo, sobre el Expediente de Regulación de Empleo (ERE) que se va a aplicar en la planta ubicada en Azuqueca de Henares.

El acuerdo establece que la extinción de contrato afectará a 32 trabajadores. El 31 de enero de 2012 saldrán los que tengan 58 años o más cumplidos y, después, habrá salidas indemnizadas para los que hayan ido alcanzando esa edad, hasta el 31 de diciembre de 2013. Se establece un plan de acompañamiento desde que dejen la fábrica hasta que cumplan 63 años, garantizando el 70 por ciento del salario bruto y con una actualización del 1,3 por ciento anual.

Por otro lado, se reubicará a tres trabajadores en subcontratas. Además, se ha acordado una indemnización extraordinaria de una anualidad a los trabajadores de 60 ó

más años y de media anualidad a los trabajadores de 59 años.

En cuanto a la suspensión temporal de contratos, se llevará a cabo durante 2012 y afectará a todos los departamentos, entre 12 y 33 días. Los afectados percibirán un complemento que les garantice el cobro del 75 del salario bruto durante el tiempo en que estén fuera de la fábrica.

Una vez conocido el acuerdo, el alcalde azudense, Pablo Bellido, que mantuvo contactos tanto con los representantes de los trabajadores, como con la Dirección de la empresa, valoró "muy positivamente" la noticia. Por su parte, el Comité de Empresa agradeció al alcalde en un comunicado público "la colaboración en la búsqueda de una solución".

Antes de alcanzar el acuerdo, los trabajadores secundaron varias jornadas de paro y más de 400 personas participaron en una manifestación convocada el 9 de noviembre.



Reunión del alcalde y los representantes de los trabajadores al término de la manifestación del día 9 de noviembre

## Es gratuito y se dirige a desempleados La inscripción en el curso de cajero-reponedor se mantiene abierta del 12 al 23 de diciembre

Del 12 al 23 de diciembre se pueden presentar en la Oficina de Promoción Económica de El Foro las solicitudes para participar en el curso de cajero-reponedor que organiza el Ayuntamiento de Azuqueca de Henares en colaboración con CEOE-Cepyme, el Sepecam y el Fondo Social Europeo. "Esta oferta formativa, de 77 horas de duración, es gratuita y se

dirige a personas en situación de desempleo", explica la concejala de Desarrollo Económico, Julia Miguel, quien recuerda que las sesiones se celebrarán del 5 al 30 de marzo de 2012, por las mañanas, de 9:30 a 14:30 horas.

Esta actividad forma parte de un programa más amplio que comenzó en noviembre con los cursos de manipulador de alimentos, operario de



El alcalde azudense participó en la inauguración de las Jornadas de Prevención de Riesgos Laborales celebradas en Azuqueca

Durante la celebración de unas jornadas de prevención y la entrega de los Premios Europa

## El Ayuntamiento muestra su apoyo al sector azudense del transporte y la logística

El Ayuntamiento de Azuqueca de Henares ha reiterado su apoyo y disponibilidad para colaborar con el sector azudense del transporte y la logística durante dos actos celebrados en noviembre.

En concreto, el día 8, el alcalde, Pablo Bellido, acudió a la inauguración de las Jornadas de Prevención de Riesgos Laborales en el sector logístico, organizadas por Fremap en colaboración con la Asociación Provincial de Empresarios de Transportes de Guadalajara (APETGU) y CEFTRAL-CETM. Las jornadas tuvieron lugar en el Centro de Formación de Transporte y Logística de Azuqueca y en ellas, el primer edil destacó la importancia de este sector para el municipio y se ofreció

para "poner en marcha medidas conjuntas que reactiven la economía, ya que esta situación de crisis no se puede superar sólo con la aplicación de recortes".

Por otra parte, el día 23, el teniente de alcalde de Economía, Empleo y Régimen Interior, José Luis Blanco, y la concejala de Promoción Económica, Julia Miguel, asistieron a la entrega de los Premios Europa del Transporte 2011. Entre los galardonados se encontraban dos empresas ubicadas en la localidad, Gran Europa y Transportes Sedano, que, como integrantes del Centro Logístico Multimodal de Yunquera, fueron reconocidas en la categoría de Intermodalidad.



El Foro acogió las sesiones teóricas del curso de operario de almacén

almacén y de alfabetización informática. Está previsto que el día 12 de diciembre comiencen las sesiones de pintura y decoración y de atención al cliente (más infor-

mación en la oficina del Sepecam de Azuqueca). La oferta se completa con un curso de operador de carretillas que se impartirá a partir de enero.

# Día contra la Violencia de Género



Mediante actividades para todas las edades

## La Semana por la Igualdad concienció a la población contra la violencia de género

El Ayuntamiento de Azuqueca de Henares, en colaboración con las asociaciones de la localidad, programó distintas actividades con motivo del Día Internacional contra la Violencia de Género, que se conmemoró el 25 de noviembre. El acto institucional se desarrolló en la Casa de la Cultura y contó como atractivos con un espectáculo de magia, la proyección de tres cortometrajes relacionados con la violencia de género, un cuentacuentos y un espectáculo con música y pintura en

directo. Además, durante el acto, el alcalde de Azuqueca, Pablo Bellido, fue el encargado de dar lectura a un manifiesto en el que se insistía en "la necesidad de que cada persona, cada familia y cada institución ponga todo su esfuerzo en erradicar la violencia de género" (texto íntegro en el cuadro inferior).

Además, los días previos al 25 de noviembre también acogieron distintas actividades. En concreto, las exposiciones 'Mujeres y derechos humanos' y 'El machismo



1.- Espectáculo de música y pintura en directo. 2.- Cuentos por la Igualdad. 3.-Exposición 'Mujeres y derechos humanos'.



mata' fueron otras propuestas de la Semana por la Igualdad. El jueves 24, los más pequeños disfrutaron de magia y cuentos, mientras que los jóvenes de los institutos azu-

quenses participaron en el taller 'Prevenir es curar', donde aprendieron a detectar y evitar comportamientos que generan desigualdad entre mujeres y hombres.

### MANIFIESTO 25 DE NOVIEMBRE: Azuqueca alza su voz por la Igualdad y contra la Violencia de Género

Hoy conmemoramos el Día Internacional contra la Violencia de Género y, como cada año, unimos y alzamos nuestras voces –las de las mujeres y también las de los hombres que deseamos avanzar hacia la igualdad– para pedirle al conjunto de la sociedad que se movilice y se comprometa en la lucha contra la violencia hacia las mujeres; una crueldad que sólo produce dolor, miedo y muerte. La sociedad no puede ni debe tolerar este reguero de víctimas y es necesario que cada persona, cada familia, cada institución, cada comunidad grande o pequeña, ponga todo su esfuerzo en erradicar la violencia de género.

La fecha del 25 de noviembre nos recuerda que la violencia contra las mujeres ya no es un problema situado en el ámbito privado, sino que es un problema universal, un problema social que nos afecta a todos y en el que debemos involucrarnos de manera decidida. La violencia contra las mujeres existe porque todavía hoy existe una relación desigual entre hombres y mujeres. Esa violencia desaparecerá cuando las mujeres participen de forma igualitaria en esta sociedad. Desaparecerá cuando dejen de estar a la cabeza de las cifras de pobreza, de las listas de desempleo, de sufrir la infravaloración de sus trabajos y los problemas de conciliación de la vida personal, familiar y pública. Desaparecerá cuando se deje de usar la imagen de la mujer como un objeto de consumo, cuando sus palabras se oigan con el mismo volumen que se escuchan las de los hombres, y cuando se las nombre y visibilice en todos los espacios sociales.

En el momento actual, inmersos en una crisis económica internacional sin precedentes, las administraciones públicas debemos comprometernos más que nunca con la igualdad y mantener la inversión en políticas activas que la fomenten y garanticen. Porque la igualdad entre mujeres y hombres no es algo de lo que se pueda prescindir, no es algo de donde se pueda recortar; es una necesidad y un presupuesto básico para conseguir una sociedad que trabaje de forma unida y cohesionada en la construcción de un futuro mejor. Desde el Ayuntamiento de Azuqueca de Henares, queremos reiterar nuestro compromiso con la igualdad, materializado en el Plan de Igualdad aprobado por la unanimidad de los tres grupos municipales y en la creación del Consejo Municipal de Igualdad, un órgano de participación ciudadana llamado a canalizar las políticas de igualdad puestas en marcha en Azuqueca de Henares.

Cada persona y cada institución tiene un compromiso ineludible en la lucha por la igualdad y contra la violencia hacia las mujeres. Porque la violencia no es cosa de ellas, porque la violencia no es cosa de otras, porque la violencia es cosa de todas y cada una de las personas que conformamos esta sociedad. Tan sólo asumiendo una responsabilidad compartida podremos hacer desaparecer una de las mayores lacras que arrastra nuestra sociedad: la violencia de género. Tan sólo asumiendo una responsabilidad individual podremos forzar su desaparición y, por ende, contribuir al progreso social.

Hoy más que nunca, Azuqueca alza su voz contra la violencia de género y por la igualdad. Juntos y juntas podemos lograrlo.



Se trata de un órgano que asesora al Ayuntamiento en la toma de decisiones en esta materia

## Azuqueca cuenta ya con un Consejo Municipal de Igualdad

El 23 de noviembre se constituyó el Consejo Municipal de Igualdad de Azuqueca de Henares, un órgano de participación ciudadana con carácter consultivo, asesor de las políticas municipales relacionadas con esta materia.

Este nuevo consejo, cuya creación parte de los objetivos del Plan Municipal de Igualdad, sigue el modelo de otros consejos municipales existentes en la localidad, como el de Cooperación al Desarrollo o el de Sostenibilidad, “por eso podemos asegurar que no será un simple órgano de consulta, sino que está llamado a ser determinante en la toma de decisiones”, afirma el alcalde de Azuqueca, Pablo Bellido.

El primer edil azudense destaca también la importan-



Momento de la constitución del Consejo Municipal de Igualdad

cia de generar espacios, como los consejos municipales, “donde los vecinos puedan participar en la toma de decisiones”.

El Consejo Municipal de Igualdad está presidido por el alcalde de Azuqueca y cuenta, además, con un representante por cada grupo político

municipal. También están representados los sindicatos CC.OO. y UGT, las organizaciones empresariales y el sector educativo. En cuanto a las asociaciones locales que forman parte de él inicialmente están ACCEM, AERFA, AMIDA, AMSYD, Lactavida, Equilibra y DiDeSUR.

### Cómo formar parte del Consejo

El Reglamento de funcionamiento del Consejo Municipal de Igualdad establece que pueden formar parte del mismo hasta diez asociaciones de Azuqueca de Henares que trabajen, directa o indirectamente, en el ámbito de la Igualdad de género. También permite la posibilidad de participar en el Consejo a tres personas independientes que quieran implicarse en el trabajo en favor de la igualdad.

Las asociaciones o personas a título individual interesadas en formar parte del Consejo Municipal de Igualdad pueden formular su solicitud en el Servicio de Atención a la Ciudadanía, ubicado en la planta baja del Ayuntamiento.

Según afirmó el alcalde en la presentación de una campaña contra la discriminación y por la igualdad de trato en la que participa Azuqueca

## “La lucha contra la discriminación permite construir una sociedad más justa para todos”

El alcalde de Azuqueca, Pablo Bellido, y la directora general para la Igualdad en el Empleo y contra la Discriminación, Cristina Saucedo, presentaron el 4 de noviembre la campaña ‘Luchemos contra la discriminación’. Se trata de una iniciativa con la que se persigue “construir una sociedad más justa, más cohesionada, y con igualdad de derechos y oportunidades para todos los individuos”, según explicó el primer edil azudense, quien recordó que la discriminación “es muy amplia y puede tener origen en el lugar de procedencia, la condición sexual, el género o el físico, entre otros”.

Por su parte, la directora general destacó la importancia de “hacer ciudades donde nadie se sienta excluido y donde todos, ya sean hombres, mujeres, jóvenes, mayores, inmigrantes o discapacitados, encuentren su lugar y



El alcalde de Azuqueca y la directora general para la Igualdad en el Empleo y contra la Discriminación presentaron la campaña

puedan vivir incluidos y de manera democrática”.

La campaña incluye carteles, calendarios, postales y otros materiales divulgativos y reproduce situaciones cotidianas de discriminación. También se ha puesto en marcha la web <http://contraladiscriminacion.com>.



### La Mesa Municipal ya trabaja en diseñar medidas

La campaña ‘Luchemos contra la discriminación’ se engloba en un programa más amplio que impulsa el Gobierno de España y la Federación Española de Municipios y Provincias (FEMP), y en el que están colaborando siete localidades del país, entre las que se encuentra Azuqueca.

En el marco de este programa, el Ayuntamiento ha constituido una Mesa Municipal contra la Discriminación, como espacio de coordinación y colaboración entre diferentes áreas municipales y asociaciones sociales de la localidad. Además, se está elaborando un diagnóstico para conocer los diferentes motivos y ámbitos de la discriminación en la población con edades comprendidas entre los 14 y los 35 años.

# EMPRENDEDORES

Ya han comenzado las obras de adaptación de los locales de la avenida de los Escritores

## El Centro de Empresas, una apuesta por la generación de empleo

Azuqueca dispondrá en los próximos meses de un Centro de Empresas, un espacio que podrá albergar los negocios de jóvenes emprendedores que apuesten por el autoempleo. A mediados del mes de noviembre daban comienzo las obras para acondicionar los dos locales municipales de la avenida de los Escritores que van a albergar este Centro de Empresas, “un proyecto por el que apostamos de manera decidida para ofrecer facilidades a los emprendedores y dinamizar la economía local”, según explica el alcalde azuquense, Pablo Bellido.

En este sentido, el primer edil recuerda que el desarrollo de políticas económicas y de empleo corresponde a los gobiernos central y autonómico, “pero este Ayuntamiento, aunque no tiene competencias, siempre ha apostado por impulsar proyectos e iniciativas que, de manera directa o indirecta, ayuden a fomentar el empleo, como es el caso del futuro Centro de Empresas”.

Por su parte, la concejala de Desarrollo Económico, Industria y Comercio, Julia Miguel, recuerda que el Centro de Empresas “surgió del acuerdo conjunto del Ayuntamiento, el Gobierno regional y el Ministerio de Industria, que comprometimos la financiación para sacar adelante este proyecto tan importante para Azuqueca”. No obstante, según explica Julia Miguel “a día de hoy, el Gobierno de Castilla-La Mancha no nos ha confirmado si hará efectivo su compromiso y urge saberlo cuanto antes”.

La apertura de este nuevo espacio va a complementar el servicio que ahora se ofrece desde la Oficina de Promoción Económica, ubicada en El Foro. Julia Miguel, recuerda que desde esta oficina “se ofrece asesoramiento personalizado a

quienes desean apostar por el autoempleo, desde el momento en el que tienen una idea empresarial hasta que se materializa”. Este servicio de acompañamiento al emprendedor se verá complementado, ya que el Centro de Empresas ofrecerá la posibilidad de disponer de oficinas en las que ubicar sus negocios a precios asequibles.

### Alquileres reducidos

En concreto, el Centro va a disponer de nueve oficinas con una superficie media de 13 metros cuadrados, equipadas con mobiliario y conexión ADSL. “Los emprendedores de Azuqueca de Henares podrán acceder a estos locales en régimen de alquiler por un plazo



Las obras de acondicionamiento del centro, en la avenida de los Escritores, comenzaron en noviembre

máximo de dos años y a precios reducidos”, recuerda la concejala de Desarrollo Económico.

La edil explica también que este nuevo servicio no sólo estará a disposición de quienes inicien una nueva actividad empresarial, “sino que también estará abierto a empresas ya constituidas en el municipio, que podrán hacer uso de los espacios comunes y del

servicio de asesoramiento”. Asimismo, la concejala de Promoción Económica adelanta que el Ayuntamiento tiene previsto establecer acuerdos puntuales con las asociaciones de empresarios locales, la CEOE-CEPYME, la Cámara de Comercio de Guadalajara o la oficina del Sepecam para la celebración en estas instalaciones de cursos, jornadas o reuniones.

## OFICINAS PARA EMPRENDEDORES Y EL ÁREA MUNICIPAL DE DESARROLLO ECONÓMICO

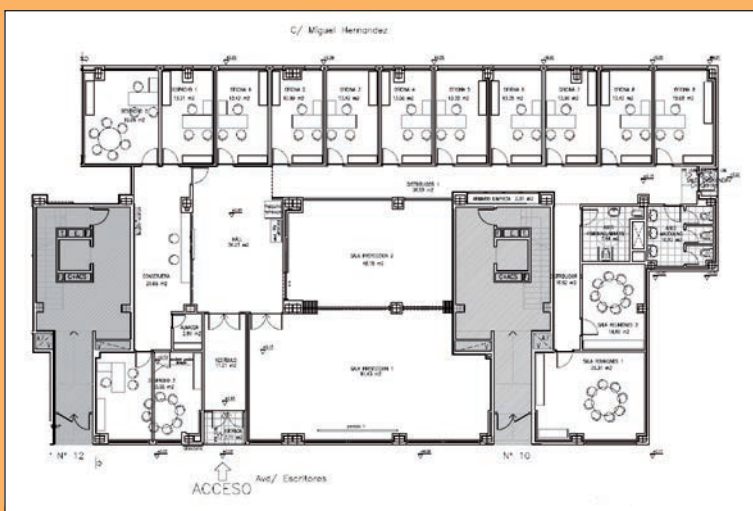
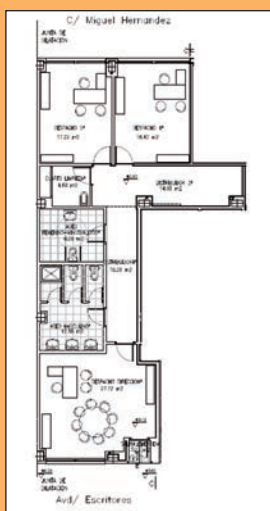

El Centro de Empresas de Azuqueca de Henares se ubica en la avenida de los Escritores, números 10 y 12. Ocupa una superficie cercana a los 700 metros cuadrados, divididos en dos zonas en función de su uso y que se comunican entre sí a través de un pasillo. La zona más amplia, que supera los 560 metros cuadrados, dará cabida a los emprendedores del municipio y estará dotada de nueve oficinas, tres despachos, dos salas de reuniones y dos salas de proyección. También cuenta con otros espacios prácticos como conserjería, aseos, y un almacén (imagen de la derecha). Por otra parte, hay una zona de casi 130 metros cuadrados para uso municipal con tres despachos destinados a albergar el área de Desarrollo Económico, Industria y Comercio del Ayuntamiento (imagen de la izquierda), que actualmente se ubica en El Foro.



# EMPRENDEDORES

Con su apoyo, está previsto que este año se constituyan en Azuqueca 30 nuevas empresas

## La Oficina de Promoción Económica ha asesorado medio centenar de proyectos

La Oficina de Promoción Económica del Ayuntamiento de Azuqueca de Henares ha ofrecido asesoramiento a un total de 52 proyectos empresariales entre los meses de enero y octubre de 2011. "No hay un perfil específico pues nos solicitan ayudan emprendedores de todas las edades y ámbitos", señala la concejala de Desarrollo Económico, Industria y Comercio, Julia Miguel, quien añade que "por sexos, hay una mayor presencia de hombres (30) que de mujeres (22), aunque tampoco es una diferencia muy significativa".

De las propuestas recibidas, veinte han llegado a materializarse y se han constituido como nuevas empresas, en su mayoría, centradas en el sector servicios. "Antes de final de año, esperamos

aumentar esa cifra ya que hay diez casos más que se encuentran en fase de tramitación", matiza la edil azudense. El resto de proyectos "han sido finalmente descartados por quienes los propusieron, por diversos motivos como la falta de financiación, de viabilidad o de consolidación de la idea", detalla Miguel.

### Servicio gratuito

La concejala azudense de Desarrollo Económico destaca que este servicio es totalmente gratuito. "Además, mediante solicitud previa, cada emprendedor puede concertar el número de citas que necesite hasta la total constitución de la empresa, aunque habitualmente cada promotor precisa una media de 8 a 10 sesiones", concluye Julia Miguel.

## PASOS PARA CREAR UNA EMPRESA

### 1. Análisis y Plan de Viabilidad

El asesoramiento que proporciona el Ayuntamiento de Azuqueca de Henares a través de la Oficina de Promoción Económica para la creación de una nueva empresa se inicia con el análisis de la idea y la realización del Plan de Viabilidad.

### 2. Forma jurídica y trámites administrativos

Si el proyecto resulta viable económicamente, se continúa con la elección de la forma jurídica más adecuada a la actividad, el apoyo en la elaboración de los estatutos y la información sobre ayudas y subvenciones públicas, y, si procede, sobre la capitalización por desempleo. También se asesora sobre tipos de contratos y sus incentivos, así como de los trámites administrativos necesarios para la puesta en marcha de la empresa.

### 3. Contratación de personal

Si el emprendedor precisa contratar personal, la oficina, mediante el Programa Experimental de Empleo, dispone de una bolsa de candidatos con experiencia y formación en distintas áreas y ofrece la posibilidad de recibir incentivos económicos por la realización de un contrato con una duración de seis o más meses a alguno de los participantes en dicho programa.

### Seguimiento posterior

Una vez que la empresa ha sido constituida, pasa a formar parte de la base de datos de la Oficina de Promoción Económica. De este modo, el empresario, al que se sigue asesorando siempre que lo solicite, recibe mediante correo electrónico información que le puede resultar de interés para su negocio.

### Afirma la concejala del área, Julia Miguel

## "El Ayuntamiento siempre está dispuesto a colaborar con las empresas y comercios locales"

La Oficina de Promoción Económica entró en funcionamiento en agosto de 2006 con un doble objetivo: "por un lado, apoyar las nuevas iniciativas empresariales y, por el otro, favorecer la consolidación, dinamización y desarrollo de las empresas y negocios ya constituidos en la localidad", explica la concejala del área, Julia Miguel.

"Azuqueca cuenta con un tejido empresarial y comercial muy importante y el Ayuntamiento siempre está dispuesto a colaborar para mejorar su situación", señala la edil, quien destaca el

valor de este sector porque "no sólo estimula la actividad económica del municipio, sino que también genera puestos de trabajo y ayuda a hacer ciudad". Por ello, desde la Oficina, también se realizan labores de asesoramiento e información (ver cuadro adjunto).

En el caso concreto del comercio local, "ese apoyo municipal se ha visto reflejado en el desarrollo de un Plan de Dinamización en los últimos cuatro años, que ha incluido actividades y campañas de promoción, así como mejoras en las calles comerciales", concluye.

## OTROS SERVICIOS

La Oficina de Promoción Económica ofrece también asesoramiento y apoyo a empresas ya constituidas en Azuqueca de manera presencial, por teléfono o Internet.

Asimismo, realiza labores de información para dar a conocer, entre otras materias, novedades legislativas, subvenciones y ayudas públicas, estudios de mercado o sus labores de intermediación laboral. Para ello, dispone de una base de datos formada por 550 comercios y profesionales del municipio, y 250 empresas ubicadas en los polígonos industriales de Azuqueca.

Asimismo, el Ayuntamiento, a través de esta oficina, diseña y ofrece cursos y sesiones formativas gratuitas sobre diferentes áreas como, por ejemplo, nuevas tecnologías, salud laboral o financiación.

## INFORMACIÓN PRÁCTICA

- Ubicación: primera planta del edificio de El Foro (c/ Ciudad Real)
- Solicitud de cita previa en el teléfono 949 27 73 10 o a través de Internet en la dirección de correo electrónico: [promocioneconomica.tecnico@azuqueca.net](mailto:promocioneconomica.tecnico@azuqueca.net).
- Todos los servicios son gratuitos

Se sortearán 15 tarjetas regalo por valor de 150 euros, entre los clientes de los establecimientos participantes

## Un total de 87 comercios se adhieren a la campaña navideña 'Regala en Azuqueca'

Un total de 87 comerciantes se han adherido a la campaña navideña 'Regala en Azuqueca', impulsada por el Ayuntamiento azudense y las asociaciones provinciales Fedeco y FCG. Según explica la concejala de Promoción Económica, Julia Miguel, en el marco de esta iniciativa "se sortearán 15 tarjetas regalo, por valor de 150 euros cada una, entre los clientes de los comercios participantes que realicen sus compras a partir del 7 de diciembre". Julia Miguel valora que la cifra de participantes "es indicativa de que la propuesta es acertada".

Para los establecimientos participar en la iniciativa es gratuito, "el coste de las tarjetas regalo forma parte del Plan de Dinamización del Comercio", añade la responsable municipal de Promoción Económica, quien confía en que la iniciativa "estimule las compras navideñas en los comercios locales y sirva para reforzar la actividad de un sector tan importante para Azuqueca".

La campaña estará en marcha hasta el 9 de enero. Ese día, las urnas con las papeletas que hasta ese momento se hayan recogido en los comercios participantes, se trasladarán a El Foro. "A las 10:30 horas del 10 de enero, se celebrará el sorteo en un acto público en El Foro", explica Julia Miguel, quien ade-



lanta que el resultado "se comunicará a los ganadores telefónicamente".

Sólo los mayores de 16 años pueden participar en el sorteo. El importe de las tarjetas regalo podrán gastarse únicamente en los establecimientos que participan en la campaña y, en ningún caso, serán reembolsables por dinero en metálico.

### ESTABLECIMIENTOS PARTICIPANTES

Librería Albor I y II	Imagen Peluqueros
Frutos Secos Alex	Javier Delgado
Calzados Toñi	Josmar
Aurea Moda	Joyería Zafiro
Autoesc. San Cristóbal	L. V. Decoración
Autoesc. Zona Azul	La Cadena Hiper
'Azu Empress'	Dulce y Salado
Azuqueca TV	M. Moratilla
Body Exclusive	Marios
Papelería Carlin	Menud@s
Carnicería Ramírez	Musicalia
Central Óptica	Nautalia Viajes
Estética Arantxa	Óptica Isis
Veterinario Henares	Óptica Pérez
Cerrajería CM Mata	Óptimil
Chiquiboy	Ortopedia Tarancón
Peluquería Cintia	PB Frutería
Calderón Sport	Panadería Casanova
Clínica Acacias	Papelería Dali
Clinica Gold Dental	Papelería Tizzas
CMC Bikes	Farmarosa
Colette Peluqueros	Pasarela Paris
Color Plus	Platería Arias
Confecciones Solano	Proa
Copymur	Psicotécnico Castilla
Cyclos Altamirano	Regalos Pérez
De niños	Reportajes JB
Decore	Rosan Azuqueca
Detalles	Senuán Joyeros
Ebano	Stylo
Eco-Moda	Labores y Ovillos
El Bomberito	Tejidos Carmen Amate
Elma Entre Costuras	Tejidos La Seda
Expendiduría 3	Tienda Orange
Farm. Elena Ródenas	Todo Punto
Ferretería Azuqueca	Todomueble Pérez
Ferretería Berbiqui	Tokes
Ferretería de Mingo	Trébol
Glamour Estética	Vinos para el Corazón
Gofer Azuqueca	Visiorama
Las Dos Castillas	Vitalsueño
Guadatour	Yoigo
Hernández Relojeros	

**El comercio azudense 'Vinos para el Corazón' recibe uno de los premios a la excelencia empresarial 2011.**— CEOE-Cepyme Guadalajara concedió al establecimiento 'Vinos para el corazón', ubicado en Azuqueca, el Premio Excelencia Empresarial de 2011 en la categoría de Establecimiento Comercial. El propietario del negocio, Luciano Bustos, manifestó su alegría por el premio, "porque está siendo un año duro y este reconocimiento sirve de aliciente para seguir trabajando al máximo". Vinos para el Corazón está en la calle La Eras, 7.



**Antonio Martínez, profesor del taller municipal de mimbre, premio regional de Artesanía 2011.**— El profesor del taller municipal de mimbre, Antonio Martínez, ha sido galardonado con el Premio Regional de Artesanía 2011, que convoca anualmente la Junta de Comunidades de Castilla-La Mancha. El premio fue concedido "por representar y aunar de forma idónea los valores de trayectoria, orientación al futuro, tradición, innovación, calidad técnica y formal y valorar-

ción de la artesanía", según el jurado. Para conocer más sobre el trabajo de este artesano, se puede consultar su página web [www.tramamimbre.com](http://www.tramamimbre.com).

### Breve

#### Azuqueca se sumó a la Ruta de la Tapa.

— Azuqueca fue durante los fines de semana del 17 al 20 y del 24 al 27 de noviembre, una de las nueve localidades participantes en la última edición de la Ruta de la Tapa de Guadalajara, que organizó la Federación Provincial de Turismo. En concreto, participaron un total de 17 establecimientos, que ofrecieron aperitivos al precio de un euro. Desde el Ayuntamiento, la concejala de Desarrollo Económico, Industria y Comercio, Julia Miguel, valoró la elevada presencia azudense. "Azuqueca cuenta con un sector hostelero muy variado, que apuesta por iniciativas de este tipo con las que dinamizan su actividad y, que también contribuyen a construir ciudad", afirmó la edil.



# NAVIDAD 2011

Se podrá visitar los días 16, 17 y 18 de diciembre

## El casco urbano acogerá una nueva edición del mercado medieval

Los vecinos de Azuqueca de Henares tendrán la ocasión de viajar a la Edad Media a través del mercado medieval que se va a instalar los días 16, 17 y 18 en los alrededores del parque de La Ermita y de la iglesia de San Miguel. “En esta quinta edición esperamos contar con unos 40 puestos, incluidos algunos de comerciantes azuquenses, donde se podrá encontrar productos artesanos, de alimentación, textil o bisutería”, avanza el concejal de Fiestas, Santiago Casas.

Este mercado es una de las actividades del programa de Navidad diseñado por el Consistorio azudense “con mucho trabajo, austeridad e ilusión”, destaca el edil. “En estos momentos económicos tan difíciles, el Ayuntamiento está haciendo un esfuerzo muy importante por reducir y contener los gastos, y, en esa línea, una de las partidas más afectadas es la de Fiestas, por lo que este año hemos optado por mantener aquellas propuestas navideñas que tradicionalmente son un éxito y que tienen un menor coste”, explica Casas.

En este sentido, además del mercado medieval, los más

pequeños podrán disfrutar de los hinchables que se instalarán del 27 al 30 de diciembre en el polideportivo ‘La Paz’ de 12 a 14 h. y de 16 a 19 h. al precio de 1 euro por niño en cada turno. “Este año no ha sido posible contar con la pista de hielo que instalamos el año pasado porque, a pesar de que la pedimos con tiempo a Diputación –que es quien la instaló el año pasado– no nos han respondido y el Ayuntamiento no puede asumir el gasto en solitario”, explica Casas.

Otras actividades del programa son la carrera San Silvestre (31 de diciembre), la tradicional Cabalgata de los Reyes Magos (5 de enero), o la fiesta de Nochevieja organizada por el Ayuntamiento en el polideportivo ‘La Paz’. También habrá cine y un buen número de actividades promovidas por asociaciones locales. “Gracias a la colaboración de estos colectivos, el programa navideño se ha enriquecido con propuestas para todos los gustos y edades sin que ello suponga un gasto extra”, concluye el edil, que agradece la participación de todos los que colaboran en el programa de este año.



### Puestos de artesanía y actividades de ocio

Como en ediciones anteriores, el mercado medieval, además de los puestos de artesanía, va a ofrecer un variado programa de actividades con el que se pretende que “la visita al recinto resulte todavía más entretenida para las familias, en especial, para los más pequeños”, avanza el concejal de Fiestas, Santiago Casas.

En concreto, “se va a montar una exposición con una veintena de artillugos que se utilizaban para torturar en la Edad Media, así como un campamento con tiendas que va a recrear la vida cotidiana de esa época, incluidas las luchas con espada”, detalla el edil azudense. “También se van a organizar talleres participativos de herrería y malabares y sesiones de cuentacuentos y magia”, añade Casas. Espectáculos nocturnos y música medieval en vivo completan el programa de actividades.

### Información práctica

#### Días y horario:

- Viernes 16 de diciembre, a partir de las 17 h.
- Sábado 17 y domingo 18 de diciembre, de 10:30 a 14:30 y de 17 a 22 h.

#### Ubicación:

En las inmediaciones del parque de La Ermita y de la iglesia de San Miguel



### Los Reyes Magos de Oriente confirman su presencia en Azuqueca.

Un año más, Sus Majestades Melchor, Gaspar y Baltasar van a visitar Azuqueca de Henares para participar en la cabalgata del jueves 5 de enero. Las Peñas Públicas La Veintidós, El Trébol y Chupichuski's, las tres primeras finalistas del Desfile de Carrozas del pasado mes de septiembre, son las encargadas de diseñar y adornar los vehículos que trasladarán a los Reyes desde el Ayuntamiento al polideportivo ‘La Paz’ (carretera de Alovera), donde se realizará un sorteo de regalos entre los niños y niñas que hayan depositado su carta en el Buzón Real. Dicho buzón permanecerá instalado en la Casa de la Cultura a partir del día 22 de diciembre.



# Programa de NAVIDAD 2011

**DICIEMBRE.-** CELEBRA LA NAVIDAD CON LIBROS. La Biblioteca de Azuqueca de Henares ofrece a sus lectores Lotes Navideños formados por libros, música, películas o documentales y para todos los gustos. Elige tu lote preferido, disfrútalo durante las navidades y devuélvelo después de Reyes. Aquellos que hagan uso del servicio de préstamo de libros durante las navidades entrarán en el sorteo de una cesta de libros.

**DICIEMBRE.-** *Gymkhana* del voluntariado en IES Arcipreste de Hita y en el IES Domínguez Ortiz organizada por el Ayuntamiento de Azuqueca.

**SÁBADO, 10.-** A las 18h. Espectáculo infantil NAVIDADES MÁGICAS. Precio de la entrada: 8 euros. Lugar: Casa de la Cultura.



**SÁBADO, 10.-** De 10 a 14h. Campaña de captación del voluntariado 'Xq t gusta'. CRUZ ROJA JUVENTUD. Lugar: parte trasera de El Foro.

**DEL LUNES, 12 AL DOMINGO, 18.-** Exposición: 'COMPROMETIDOS CON ANANTAPUR'. Lugar: El Foro.

**LUNES, 12.-** A las 17:30h. Charla Coloquio a cargo de SOLIDARIDAD INTERNACIONAL bajo el título "Mujeres: derechos sexuales y reproductivos en el área andina". La impartirá una joven cooperante en terreno. Lugar: Sala de Conferencias de la Casa de la Cultura.

**DEL LUNES, 12 AL VIERNES, 16.-** Ruta de los Mercadillos Solidarios: MERCADILLO DE BIBLIOTECA Y CULTURA. Lo recaudado se cederá al proyecto *Bubisher*. Lugar: Casa de la Cultura.

**DEL LUNES, 12 AL VIERNES, 16.-** Campaña de Navidad de Comercio Justo de DiDeSUR. Lugar: Centros Educativos de Azuqueca de Henares.

**MARTES, 13 Y VIERNES, 16.-** De 17 a 20h. Ruta de los Mercadillos Solidarios: MERCADILLO FUNDACIÓN VICENTE FERRER. Con productos artesanales de Anantapur (India). Lugar: El Foro.

**MARTES, 13.-** A las 19h. Conferencia de la Fundación Vicente Ferrer 'COMPROMETIDOS CON ANANTAPUR'. Lugar: El Foro.

**MIÉRCOLES, 14.-** A las 19h. Café-coloquio a cargo de DiDeSUR sobre 'CONSUMO RESPONSABLE EN UNA SOCIEDAD CONSUMISTA'. Lugar: Centro de Adultos Clara Campoamor de Azuqueca.

**MIÉRCOLES, 14.-** De 18:30h a 20:30h. Mesa de EXPERIENCIAS DE VOLUNTARIADO LOCAL. Lugar: Centro de Ocio Río Henares.

**JUEVES 15.-** A las 17:30h. Café Coloquio a cargo de

DiDeSUR sobre 'CONSUMO RESPONSABLE EN UNA SOCIEDAD CONSUMISTA'. Lugar: Centro de Ocio Río Henares.

**JUEVES 15.-** De 19:30 a 21h. Taller de adornos navideños para jóvenes. Lugar: El Foro.

**JUEVES 15, VIERNES, 16 Y SÁBADO 17.-** De 12 a 21h. Exposición BELENES DEL MUNDO, con belenes artesanales de 12 países de América Latina, África y Asia. Lugar: Casa de la Cultura.

**DÍAS 16, 17 Y 18.-** Celebración del V MERCADO MEDIEVAL en las inmediaciones del parque de La Ermita y la iglesia de San Miguel organizado por el Ayuntamiento de Azuqueca de Henares. Entre otras actividades, los visitantes del mercado disfrutarán de una exposición de tortura, campamentos medievales, talleres, cuenta cuentos y magos, música medieval en vivo y espectáculos nocturnos.



**VIERNES, 16.-** De 17 a 20h. TALLERES DE SENSIBILIZACIÓN impartidos por la Fundación Vicente Ferrer.

**VIERNES, 16.-** A las 17h. Taller 'EN BUSCA DEL DESARROLLO', organizado por Asamblea de Cooperación por la Paz. A partir de 17 años.

**VIERNES, 16.-** A las 17h. GYMKHANA del voluntariado, organizada por el Ayuntamiento. Lugar: IES Arcipreste de Hita

**SÁBADO, 17.-** De 12 a 14 h. y de 18 a 20h. Ruta de los Mercadillos Solidarios: MERCADILLO SOLIDARIO DE LAS AMPAS DE AZUQUECA. Lugar: colegio La Paloma.



**DEL SÁBADO, 17 AL VIERNES, 23.-** De 12 a 21h. Exposición: CAMPAMENTOS DE REFUGIADOS DEL PUEBLO SAHARAUI. Lugar: Centro de Ocio Río Henares.

**DOMINGO, 18.** A las 12:30h. La Asociación Española Contra el Cáncer de Azuqueca organiza una MUESTRA DE RONDALLAS, que cantarán villancicos. La entrada son 2 euros, recaudados a beneficio de la Asociación.

**LUNES, 19.-** A las 19h. Conferencia a cargo de Zaola Rasines, técnica de la unidad territorial en África que nos explicará la evolución del proyecto 'AYUDA DE EMERGENCIA A LA POBLACIÓN AFECTADA POR LA SEQUÍA EN LA PROVINCIA NORORIENTAL DE KENIA' en el que Azuqueca ha colaborado con ayuda de emergencia. Lugar: Casa de la Cultura.

**MARTES, 20.-** De 18 a 20h. Taller de cosmética natural, para elaborar vaselina de caléndula. Se pide a los participantes que lleven un recipiente para la vaselina. Lugar: El Foro.

**MIÉRCOLES, 21.-** De 17 a 20h. Mes de la sensibilización y

**FELICIDAD**

Mercadillo solidario de libros y cuadros.  
**Colabora para potenciar el proyecto Bubisher: Un bibliobús para el Sahara.**  
 Del 12 al 16 diciembre 2011 en el Centro Cultural.  
 La Biblioteca Municipal "Almudena Grandes" y el Centro Cultural, con la colaboración de los Clubes de Lectura y los Talleres municipales de Pintura, organiza un mercadillo de libros y cuadros para potenciar el programa Bubisher: un bibliobús para el Sahara.  
 Durante la semana del 12 al 16 de diciembre en el Hall del Centro Cultural se pondrán a la venta libros y cuadros procedentes de donaciones.  
 Los libros tendrán un precio simbólico de 1,3 y 5 € y los cuadros diferentes precios.  
 Horario del Mercadillo: mañana de 11 a 13,30 horas tarde de 17 a 20 h.  
 Sé solidario: "Comprando un libro y/o cuadro multiplicas la cultura".



# Programa de NAVIDAD 2011

fomento del voluntariado. Jornada de Reflexión y Debate sobre la PARTICIPACIÓN DE LA POBLACIÓN INMIGRANTE EN EL TEJIDO ASOCIATIVO. Lugar: El Foro.

**MIÉRCOLES, 21.- De 18 a 19:30h.** Taller práctico para familias sobre CONSUMO RESPONSABLE DE JUGUETES. Impartido por Raúl Castro, técnico de Consumo. Abierto para todo el público. Lugar: Sala de actos de El Foro.

**JUEVES, 22.- De 17:30 a 21h.** Taller de Comercio Justo y Consumo Responsable, a cargo de DiDeSUR. Dentro del programa Escuela de Padres. Lugar: IES San Isidro.

**JUEVES, 22.- Desde las 19h.** III CERTAMEN DE VILLANCICOS. Participan las rondas de Atanzón, Azuqueca, El Vallejo, Horche, Peñalver, Grupo ADA y Grupo Clara Campoamor. Lugar: Centro de Adultos Clara Campoamor.



**JUEVES, 22. A las 18h.** Cine Especial Navidad: 'RÍO'. Precio de la entrada 2 euros (adultos y jóvenes desde los 14 años) y 1 euro (niños). Venta de localidades una hora antes en la taquilla del Centro Cultural y anticipadamente en los cajeros ciudadanos.

**VIERNES, 23.- A las 20h.** Concierto de Manos Unidas a cargo de la Banda de Música de Azuqueca. Lugar: Casa de la Cultura.



**VIERNES, 23. A las 18h.** Cine Especial Navidad: 'LOS PITUFOS'. Precio de la entrada 2 euros (adultos y jóvenes desde los 14 años) y 1 euro (niños). Venta de localidades una hora antes en la taquilla del Centro Cultural y anticipadamente en los cajeros ciudadanos.

**LUNES, 26. DE 18 a 21h.** Operación 'Quema los turrone's con una sesión de *ciclo-indoor*. Lugar: pabellón 'Ciudad de Azuqueca'. Para participar, es necesario entregar un regalo para la campaña solidaria de Navidad.

**DÍAS 27, 28, 29 y 30.- De 12 a 14h. y de 16 a 19 h.** HINCHABLES PARA LOS MÁS PEQUEÑOS, en el polideportivo 'La Paz'. La entrada al recinto de los hinchables costará 1 euro por niño y turno (mañana y tarde).

**MIÉRCOLES, 28. A las 18h.** Especial Navidad: 'EL MAGO DAVID NAVARES'. Precio de la entrada 2 euros (adultos y jóvenes desde los 14 años) y 1 euro (niños). Venta de localidades una hora antes en la taquilla del Centro Cultural y anticipadamente en los cajeros ciudadanos.

**JUEVES, 29. A las 18h.** Fiesta FIN DE AÑO, para jóvenes de 12 a 16 años. Lugar: El Foro.

**JUEVES, 29. A las 20h.** Cine Especial Navidad: 'INSIDIOUS'. Precio de la entrada 2 euros (adultos y jóvenes desde los 14 años) y 1 euro (niños). Venta de localidades una hora antes

en la taquilla del Centro Cultural y anticipadamente en los cajeros ciudadanos.

**VIERNES, 30. A las 18h.** Cine especial Navidad: 'HARRY POTTER Y LAS RELIQUIAS DE LA MUERTE'. Precio de la entrada 2 euros (adultos y jóvenes desde los 14 años) y 1 euro (niños). Venta de localidades una hora antes en la taquilla del Centro Cultural y anticipadamente en los cajeros ciudadanos.

**SÁBADO, 31.- Desde las 17h.** XXV SAN SILVESTRE ALCARREÑA. Salida desde el Bulevar de las Acacias. Inscripciones gratuitas hasta el 27 de diciembre en [www.azuqueca.es](http://www.azuqueca.es).



**SÁBADO, 31.- Desde la 01h.** Tradicional FIESTA DE NOCHE-VIEJA, con música sin interrupciones y precios populares. Lugar: Polideportivo 'La Paz'.

**LUNES, 2 DE ENERO. A las 20h.** Cine Especial Navidad: 'RESACÓN 2, ¡AHORA EN TAILANDIA!'. Precio de la entrada 2 euros (adultos y jóvenes desde los 14 años) y 1 euro (niños). Venta de localidades una hora antes en la taquilla del Centro Cultural y anticipadamente en los cajeros ciudadanos.

**LUNES, 2 DE ENERO. De 18:30 a 21 h.,** *masterclass* de *Les Mille Days*. Lugar: pabellón 'Ciudad de Azuqueca'. Para participar, es necesario entregar un regalo para la campaña solidaria de Navidad.

**MARTES, 3 DE ENERO. A las 18h.** Cine especial Navidad: 'KUNG FU PANDA'. Precio de la entrada 2 euros (adultos y jóvenes desde los 14 años) y 1 euro (niños). Venta de localidades una hora antes en la taquilla del Centro Cultural y anticipadamente en los cajeros ciudadanos.

**MIÉRCOLES, 4.- A las 17:30h.** 'CUENTOS QUE DAN LA VUELTA AL MUNDO'. Cuentacuentos con valores organizado por DiDeSUR. Lugar: Centro de Promoción del Comercio Justo de DiDeSUR (El Foro)



**MIÉRCOLES, 4 DE ENERO. A las 18h.** Cine especial Navidad: 'SUPER 8'. Precio de la entrada 2 euros (adultos y jóvenes desde los 14 años) y 1 euro (niños). Venta de localidades una hora antes en la taquilla del Centro Cultural y anticipadamente en los cajeros ciudadanos.

**JUEVES, 5 DE ENERO. A las 18h.** Tradicional CABALGATA DE REYES, desde la Plaza del Ayuntamiento hasta el polideportivo 'La Paz', donde se realizará un sorteo de regalos entre los niños y niñas que hayan depositado su carta en el buzón Real que se instalará en la Casa de la Cultura desde el día 22 de diciembre.





# NAVIDAD 2011

**El dinero recaudado se destinará al proyecto 'Bubisher: Un bibliobús para el Sáhara'**

## El Centro Cultural acoge un mercadillo de libros y cuadros del 12 al 16 de diciembre

Del 12 al 16 de diciembre, se va a instalar en la entrada del Centro Cultural de Azuqueca de Henares un mercadillo solidario organizado por el Ayuntamiento de Azuqueca de Henares, junto con los Clubes de Lectura de la Biblioteca y los alumnos del taller municipal de Pintura.

En su tercera edición, además de la tradicional venta de libros por un importe de 1, 3 y 5 euros, también se podrán adquirir cuadros

donados por distintos artistas con fines benéficos.

### Horario de venta

El mercadillo se podrá visitar por las mañanas, de 11 a 13:30 horas, y, por las tardes, de 17 a 20 horas. Todo el dinero se destinará a apoyar el proyecto 'Bubisher: Un bibliobús para el Sáhara', que proporciona libros a niños, jóvenes y adultos de los campamentos de refugiados saharauis.



El mercadillo se instala en la entrada del Centro Cultural

**Se realizará en los centros educativos, del 12 al 16 de diciembre**

## La campaña de Navidad de Comercio Justo apoyará a una cooperativa artesana de Perú

La ONGD DiDeSUR, en colaboración con el Ayuntamiento y las AMPA y profesorado de los centros educativos, impulsa del 12 al 16 de diciembre una nueva campaña de Navidad de Comercio Justo en los colegios e institutos de la localidad. En esta ocasión, se van a poner a la venta 3.500 pulseras elaboradas por la asociación artesana 'Inti Wasi Adaiwa', de Perú. En el caso de Primaria, son pulseras de macramé en colores, mientras que el material empleado para el alumnado de Secundaria es el cuero. El precio es de 3 euros, pero, gracias a la subvención del Ayuntamiento y a la aportación de DiDeSUR, los alumnos sólo deben abonar 1 euro.

El objetivo de esta iniciativa es generar una conciencia solidaria y de transformación de los actuales modelos de producción, comercio y consumo. En esa línea, la ONGD organiza otras acciones de sensibili-

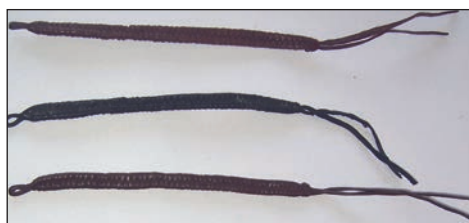

Las pulseras han sido elaboradas por la asociación artesana 'Inti Wasi Adaiwa'

zación en diciembre como los coloquios 'Consumo Responsable en una sociedad consumista' (día 14, 19 h., CEPA 'Clara Campoamor') y 'Comercio Justo y Consumo Responsable' (día 15, 17:30 h., Centro de Ocio 'Río Henares'). También ofrecerá una de las sesiones formativas del programa 'Escuela de Padres', (día 22, 17 h., IES 'San Isidro') y un cuentacuentos el 4 de enero en el Centro de Comercio Justo.



## VENTA BENÉFICA EN 'LA PALOMA'

El Ayuntamiento de Azuqueca de Henares, en colaboración con las Asociaciones de madres y padres de Azuqueca (AMPA) de los centros educativos del municipio, organiza el sábado 17 de diciembre una nueva edición del mercadillo solidario en el colegio 'La Paloma'. Se podrá visitar, por la mañana, de 12 a 14 horas y, por la tarde, de 18 a 20 horas. Los productos en venta se podrán adquirir desde 1 euro y el dinero recaudado se destinará a una ONG local.

Previamente, con el fin de recoger juguetes y otros objetos de regalo en buen estado, se va a instalar del 5 al 16 de diciembre en los centros educativos de la localidad una Caja Solidaria, donde se pueden depositar objetos para su venta en el mercadillo.

## OTROS MERCADILLOS

- **Martes 13 y viernes 16 de diciembre, de 17 a 20 h., en El Foro:** Mercadillo de la Fundación Vicente Ferrer con productos artesanales de Anantapur (India).
- **Viernes 16 de diciembre, de 17 a 21 h., en el Centro Cultural:** Mercadillo de Comercio Justo de DiDeSUR.
- **Sábado 17 de diciembre, de 11 a 21 h., en El Foro:** Mercadillo de la Asociación de Amigos del Pueblo Saharaui.

## OTRAS PROPUESTAS

- **Hasta el 20 de diciembre:** CAMPAÑA DE RECOGIDA DE ALIMENTOS Y JUGUETES. Entrega de donaciones por las mañanas en el despacho del PP en el Ayuntamiento y, las tardes de los lunes, miércoles y viernes, de 19 a 20:30 horas, en la sede local del partido (avda. de la Alcarria, 3).

- **Domingo 18 de diciembre, 12:30 h., en la Casa de la Cultura:** MUESTRA DE RONDALLAS. Precio: 2 euros. A beneficio de la delegación en Azuqueca de la Asociación Española Contra el Cáncer.

- **Viernes 23 de diciembre, 20 h., en la Casa de la Cultura:** CONCIERTO DE LA BANDA DE MÚSICA DE AZUQUECA a beneficio de Manos Unidas.

- **Hasta el 31 de enero:** CAMPAÑA 'SAQUEMOS UNA TARJETA ROJA AL HAMBRE'. Recogida de alimentos en el campo del San Miguel los días de partido y de lunes a jueves de 18 a 19 horas en las oficinas del CD Azuqueca.



# NAVIDAD 2011

Ofrecen libros, música y películas sobre diferentes temáticas

## El préstamo de 'Lotes Navideños' de la Biblioteca comienza el 19 de diciembre

Por cuarto año consecutivo, la Biblioteca Municipal 'Almudena Grandes' de Azuqueca de Henares va a ofrecer en préstamo 'Lotes Navideños'. En concreto, a partir del 19 de diciembre, los usuarios podrán retirar paquetes formados por libros, música y películas que abordan una misma temática

como, por ejemplo, amor, fantasía o misterio. La devolución de los lotes se hará en enero, después de Reyes.

### Sorteo de una cesta

Por otra parte, todos los usuarios de la Biblioteca que retiren algún material durante la Navidad entrarán en el sorteo de una cesta de libros.



La Biblioteca Municipal ofrece estos lotes en préstamo por cuarto año consecutivo

## Con música, cócteles sin alcohol y juegos Fiesta de fin de año para jóvenes de 12 a 16 años en El Foro

El jueves 29 de diciembre, a partir de las 18 horas, El Foro acoge una fiesta de fin de año anticipada para jóvenes de 12 a 16 años. "Además de música, se impartirá un taller de cócteles sin alcohol y habrá juegos y otras sorpresas", adelanta la concejala del área, Sagrario Bravo.

Con motivo de la Navidad, el Ayuntamiento de Azuqueca organiza otras actividades para jóvenes, como el taller de adornos navideños que se va a celebrar el jueves 15, de 19:30 a 21 horas. Además, los días 27 y 28 se disputarán los torneos de ping pong y billar, respectivamente, en las

categorías de 12 a 17 años y de 18 a 25. Los interesados en participar pueden inscribirse hasta el viernes 23 en la Oficina Municipal de Información Juvenil ubicada en El Foro.

### Resto de actividades

En diciembre también se va a impartir un taller de cosmética natural para elaborar vaselina de caléndula (martes 20, de 18 a 20 horas) y, cada martes y jueves, de 19:30 a 21 horas, se trabajará el fimo en el 'Rincón del arte'. Son actividades gratuitas destinadas a jóvenes de 12 a 35 años.



El sábado 10 de diciembre, a las 18 horas

## La Casa de la Cultura acoge el espectáculo 'Navidades mágicas'

El programa de actividades diseñado por el Ayuntamiento de Azuqueca de Henares con motivo de la Navidad presta una especial atención a los más pequeños. "Son unas fechas en las que los niños disponen de más tiempo libre y, con el fin de ofrecerles alternativas de ocio, hemos optado por la organización de actividades familiares con música, cine y magia", explica la concejala de Cultura, Sandra Yagüe.

En concreto, la Casa de la Cultura acoge el 10 de diciembre, a partir de las 18

horas, el espectáculo 'Navidades mágicas', donde personajes muy conocidos van a interpretar villancicos y canciones populares. "Se trata de un montaje muy cuidado, con una gran puesta en escena", destaca la edil.

### Venta de entradas

Las entradas, al precio de 8 euros, se pueden adquirir en la taquilla del Centro Cultural el día 9 de diciembre, de 19 a 20 horas, de manera anticipada, o bien, el mismo sábado 10, a partir de las 17 horas.

## PROGRAMACIÓN ESPECIAL DE CINE

Del 22 de diciembre al 4 de enero, la Casa de la Cultura acoge la proyección de siete películas incluidas en la cartelera especial de Navidad.

Las sesiones para los más pequeños comienzan a las 18 horas y los títulos elegidos son 'Río' (jueves 22), 'Los Pitufos' (viernes 23), 'Harry Potter y las reliquias de la muerte (parte II)' (viernes 30), 'Kung Fu Panda 2' (martes 3 de enero) y 'Super 8' (jueves 4). Las propuestas para el público juvenil y adulto son 'Insidious' (jueves 29) y 'Resacón 2, ¡Ahora en Tailandia!' (lunes 2 de enero), ambas, a las 20 horas.

### Y también magia

Además, el miércoles 28, a las 18 horas, se ha programado un espectáculo de magia con David Navares.

En todos los casos, el precio de las actividades es de 2 euros para adultos y jóvenes a partir de 15 años, y de 1 euro para niños hasta 14 años. Las entradas se pueden adquirir de manera anticipada en los cajeros habilitados, o el mismo día de las sesiones, en la taquilla una hora antes del inicio.





El público llenó la Casa de la Cultura durante la Espiga de Oro

Del 5 al 27 de noviembre, siete obras de teatro subieron al escenario de la Casa de la Cultura

## La XXVIII Espiga de Oro baja el telón con un extraordinario balance

Más de 1.600 personas disfrutaron de la XXVIII Muestra Nacional de Teatro 'Espiga de Oro'. "Un año más, el público ha respondido a esta propuesta cultural, con una media que ha cumplido con las expectativas previstas por función", detalló la concejala del área, Sandra Yagüe, al término de la Muestra, al tiempo que recordó que entre el 5 y el 27 de noviembre, han pasado por el escenario de la Casa de la Cultura siete obras que han sido escaparate de los diferentes géneros teatrales.

El último fin de semana de la Espiga, con los montajes 'ContraAcciones' (sábado 26) y 'Time al tiempo' (domingo 27), "ha sido todo un éxito y cerca de 500

espectadores disfrutaron de estas representaciones", explicó Yagüe.

Coincidiendo con el final de la Muestra, concluyó también la exposición 'Espiga de Oro 2011', en la que cinco artistas del grafiti de la provincia ofrecían su visión sobre el mundo del teatro y los sentimientos que despierta. "Agradezco la colaboración de Karloz 196, Zhars, Fucsia, Rector y Lesh, cuyas obras, repartidas por la entrada de la Casa de la Cultura, recibían al público de la Espiga", añadió.

Además, la responsable municipal del área matizó que "aunque la Muestra se despide hasta el próximo año, el teatro va a seguir visitando Azuqueca".



Carmen, de la compañía Bambalina Teatro



Los peces no vuelan, de la compañía La Mona Ilustre



Time al Tiempo, de la compañía de Ron La Lá



Santa Perpetua, de Producciones Micomicón

### Reflejo del teatro contemporáneo y referente cultural.-

La edil de Cultura explica que la Muestra "persigue ser un reflejo del teatro contemporáneo y, para ello, el programa de esta edición ha dado cabida a todo tipo de géneros y temas: humor, tragedia, títeres e, incluso un acercamiento a los clásicos". Además de la variedad, Sandra Yagüe enumera otros factores que permiten que la 'Espiga de Oro' sea un referente cultural, no sólo en Azuqueca, sino en todo el Corredor: "la calidad de los espectáculos, los precios asequibles y las facilidades para la asistencia, a través de la venta anticipada de entradas, que ahorra esperas innecesarias".

## Breves

### Una veintena de artistas, juntos en Azuqueca en la exposición 'Proyecto 3'.

Del 11 al 24 de noviembre, la Casa de la Cultura acogió la exposición Colectiva de Pintura y Escultura, de la Asociación Escultores de Guadalajara 'Proyecto 3', en la que participaron una veintena de artistas. "La gente ha disfrutado de un conjunto variopinto, pues se ha expuesto escultura sobre madera, en hierro, piedra, cerámica o relieve en plata", explicó José Ángel Gil, secretario de la asociación. En la imagen, varios de los artistas participantes, junto al alcalde, Pablo Bellido.



### Concierto de la Banda por Santa Cecilia.

La Banda de Música de Azuqueca ofreció el 24 de noviembre su tradicional actuación de Santa Cecilia, patrona del Día de la Música. Para la ocasión, los músicos se acompañaron de las voces de la Ensemble Coral Azudense, integrada por las corales Giovanni A. Farina y Voces del Henares. El salón de actos de la Casa de la Cultura registró un lleno absoluto para presenciar uno de los conciertos más tradicionales de los que ofrece la Banda Municipal a lo largo del año. El contenido del programa varió desde el pasodoble hasta la zarzuela o el jazz.







Cartel del cine

## Cine para niños y adultos, la primera quincena de diciembre

El cine contará en diciembre con tres películas en cartelera, además del especial de Navidad (más información en páginas 15 a 19). El domingo 4 se proyectará 'Cars 2', a las 16:30 y a las 19, para el público infantil y familiar. Después, el viernes 9 a las 20:30 horas, la cinta 'No tengas miedo', y el viernes 16 a la misma hora, 'Midnight in Paris', ambas dirigidas al público adulto.

Las entradas tienen un precio de 1 euro, para niños, y de 2 euros para jóvenes a partir de 15 años y adultos. Pueden adquirirse una hora antes en taquilla, y en los cuatro cajeros ubicados en los edificios municipales.

## La exposición '4 pintores de Azuqueca' y la obra 'Yo Lázaro', llegan en diciembre

La programación cultural en el mes de diciembre se concentra alrededor de la Navidad, pero la Casa de la Cultura de Azuqueca acoge además cine, una exposición de pintura y una obra teatral.

En lo que se refiere a la agenda de exposiciones, podremos disfrutar de la muestra '4 pintores de Azuqueca', que estará visible en el Centro a lo largo de todo el mes de diciembre. Los cuatro pintores son Félix Sánchez Baranda, Juan Carlos Martín García, José Manuel Lecumberri y Eugenio Baras Navarro y, según detalla la concejala de Cultura, Sandra Yagüe, "para la ocasión han preparado una muestra variada, en la que contrastan los cuatro estilos diferenciados de cada uno de ellos".

Tal y como definen los propios artistas, la exposición invita al espectador "a participar de la vital fluidez en las acuarelas de J. Félix Sánchez Baranda, el sutil perfeccionismo de Juan Carlos Martín, la fogosidad



Cartel de la muestra '4 pintores'

plástica de Lecumberri o las creaciones matéricas de Eugenio Baras".

### Teatro Juvenil

Por otra parte, la compañía de teatro 'Universal Mix' subirá al escenario del Centro Cultural la obra 'Yo, Lázaro', inspirada en el clásico 'El Lazarillo de Tormes'. Será el sábado 17, a las 19 horas. "Además de haber

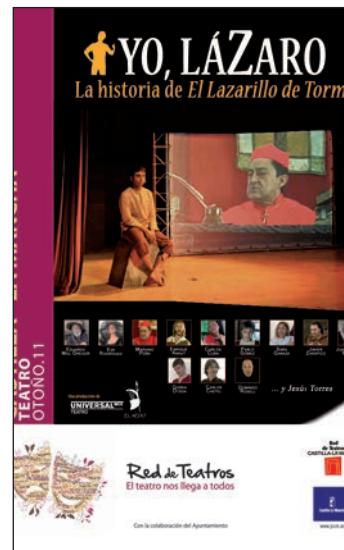

Cartel de la obra Yo, Lázaro

cosechado buenas críticas en otros escenarios, esta obra cuenta con el atractivo de ver a actores como Mariano Peña, más conocido por su papel de Mauricio en la serie Aida, o Carlos Castell", apunta la responsable municipal de Cultura. Las entradas se pondrán a la venta anticipadamente, en cajeros, y una hora antes en taquilla, al precio de 6 euros.

**Exposición del concurso fotográfico 'Desfile de Carrozas'.**— La Casa de la Cultura acogió del 3 al 17 de noviembre una muestra con las 48 imágenes que participaron en la cuarta edición del concurso 'Desfile de Carrozas', que impulsa el Ayuntamiento en colaboración con la empresa Saint Gobain Isover. Esta muestra "además de rendir homenaje a las Peñas Públicas, permite que quienes no pudieron ver el desfile el pasado 18 de septiembre tengan una nueva oportunidad para disfrutarlo a través de las fotografías", señaló el edil de Fiestas, Santiago Casas, durante el acto de entrega de premios y de inauguración (imagen de la derecha).



PRIMER PREMIO

Fotografía 'Un mundo de fantasía', de Miguel Chamorro, que captó la carroza basada en Peter Pan de 'El Cebollón'.

### SEGUNDO PREMIO

'Jardín oriental', de Mayte Madariaga, que fotografió un detalle del diseño de la peña 'Chupichuski's', centrado en la película de animación Kung Fu Panda.



### TERCER PREMIO

'El descanso del guerrero', de Domingo García, muestra el poblado en el que vivía Vicky el Vikingo, personaje de ficción, de la carroza de 'El Trébol'.





Una representación de niños de la Ludoteca, acompañados por la concejala Elisa Cansado, hizo entrega de la Seta Viajera al equipo directivo del CEIP 'La Espiga' el 21 de noviembre

**Está previsto que visite durante un año todos los colegios y escuelas infantiles de Azuqueca**

## La Ludoteca elabora un Seta Viajera para sensibilizar sobre los Derechos de los niños

El colegio 'La Espiga' es la primera parada de la Seta Viajera que han confeccionado los usuarios de la Ludoteca Municipal 'La Luna' con motivo del Día Internacional de la Infancia, que se conmemora cada 20 de noviembre, fecha en la que la Asamblea General de Naciones Unidas aprobó la Declaración sobre los Derechos del Niño. "Se trata de una iniciativa con la que se pretende que pequeños y adultos reflexionen sobre situaciones o prejuicios que no respetan los derechos de los menores", explica la concejala de Educación e Infancia, Elisa Cansado.

"Este curso, la temática elegida para las actividades de la Ludoteca han sido los Pitufos y, para trabajar los Derechos del Niño, han dise-

ñado una gran seta, lugar en el viven estos personajes de ficción, y en ella han dejado escrito un mensaje sobre la infancia y peticiones a los adultos", detalla la edil.

Está previsto que la seta, después de pasar un mes en 'La Espiga', continúe su recorrido por el resto de colegios y escuelas infantiles públicas de la localidad. "Al final de cada visita, los alumnos entregarán como regalo una seta más pequeña en la que expresarán sus deseos para los niños del mundo y todas ellas, junto con la Seta Viajera, se podrán ver en una exposición, en principio, a partir de noviembre de 2012", adelanta Elisa Cansado, quien pide la colaboración de los centros azuquenses para que se sumen a esta iniciativa.

**Se celebra en Toledo el 17 de diciembre**

## 'La Luna' va a participar en el certamen regional 'Ludocómic'

Al cierre de esta edición de AZUCAHICA, estaba previsto que durante la primera semana de diciembre los niños de la Ludoteca Municipal 'La Luna' de Azuqueca de Henares colaboraran en la elaboración de un tebeo para participar en el certamen 'Ludocómic: Historias de la Ludoteca', que organiza la Junta de Comunidades de Castilla-La Mancha el 17 de diciembre en Toledo.

"Coincidiendo con el Día Internacional de las Personas con Discapacidad, que se

conmemora cada 3 de diciembre, el cómic va a estar adaptado para que también puedan disfrutarlo los pequeños con algún tipo de deficiencia visual", adelanta la concejala de Infancia, Elisa Cansado, quien añade que "en la Ludoteca también se va a explicar el funcionamiento del sistema braille y las diferentes metodologías que permiten leer a quienes no ven bien".

Durante el presente curso, este servicio municipal cuenta con 144 inscritos entre los 3 y los 12 años.

### AGENDA DE ACTIVIDADES

#### PARA USUARIOS DE LA LUDOTECA MUNICIPAL

- **Lunes 17 de diciembre, 18 a 19:30 h., en la Ludoteca:** Cuentacuentos y talleres interculturales. Colabora ACCEM. Para mayores de 6 años y amigos con invitación (50 participantes como máximo).
- **Martes 20 de diciembre, en la residencia La Alameda:**
  - 17 a 18 h. *Gymkhana* para usuarios de 3 a 6 años.
  - 17:45 a 18:45 h. Taller de repostería para usuarios de 7 a 12 años.
- **Jueves 22 de diciembre, de 17:30 a 19 h., en la Ludoteca:** Taller de manualidades con el tema 'La estación de invierno'. Para un máximo de 40 usuarios con edades entre los 3 y los 5 años.

#### ABIERTAS AL PÚBLICO EN GENERAL

- **Miércoles 21 de diciembre, de 18 a 19:30 h., en El Foro:** Jornada de consumo responsable de juguetes. Taller práctico aplicado a las familias con la colaboración de la Oficina Municipal de Información al Consumidor (OMIC). Se dirige a niños acompañados de un adulto.

*NOTA: Entre el 23 de diciembre y el 9 de enero, la Ludoteca permanecerá cerrada por descanso del personal, días festivos, programación y mantenimiento de la instalación.*

**Representación azudense en el congreso 'No es cosa de niñ@s'.** - Una decena de alumnos de entre 10 y 12 años de la Ludoteca Municipal 'La Luna' viajaron a Toledo los días 12, 13 y 14 de noviembre, para participar en un proyecto sobre eliminación del trabajo infantil, impulsado por la Fundación Proyecto Solidario por la Infancia. Los azuquenses, que mantuvieron un encuentro con adolescentes de Herencia (Ciudad Real), Marruecos, Haití, Perú y Ecuador, "descubrieron las realidades que se dan en otros países, respecto al trabajo doméstico y la agricultura, y elaboraron sus reflexiones y opiniones al respecto", explica la concejala de Infancia, Elisa Cansado, quien añade que las conclusiones fueron expuestas en el Congreso 'No es cosa de niñ@s' por dos de las usuarias de la Ludoteca, Iris Domínguez y Alba Claro.







Las sesiones de la Escuela de Padres se iniciaron el 17 de noviembre en el instituto San Isidro

El jueves 15 de diciembre, a partir de las 17:30 horas, en el IES San Isidro

## La Escuela de Padres analiza la importancia del orden para poder educar

Bajo el título 'Cada quien en su lugar, para poder educar', la Escuela de Padres ofrece el 15 de diciembre una charla en la que se analizará la importancia del orden para el correcto funcionamiento de los sistemas familiar, social y escolar. La sesión, que comienza a las 17:30 horas en el instituto San Isidro, cuenta con servicio de guardería gratuito. Además, el 22 de diciembre, la sesión estará a cargo de la ONG DiDeSUR.

"Este programa trata de ayudar a los padres y madres en la difícil tarea de educar a los hijos, a través de seminarios impartidos por profesionales de distintas áreas, en los que se abordan cuestio-

nes que afectan a los jóvenes, y que están abiertos a la participación de todas las personas interesadas", recuerda la concejala de Educación, Elisa Cansado.

"En cursos anteriores, contábamos con una ayuda del Gobierno regional para este programa, a través del convenio para actividades extraescolares, pero esa ayuda ha sido retirada y el Ayuntamiento, en colaboración con las asociaciones de padres y madres de los centros educativos del municipio, ha decidido continuar a pesar de la falta de apoyo", explica la edil, quien añade que después de Navidad, "se retomará la actividad en enero con dos charlas más".

### Breve

**Encuentro por la Educación Pública.**— El instituto 'Arcipreste de Hita' de Azuqueca de Henares acogió el 24 de noviembre un Encuentro por la Educación Pública en la que estuvieron presentes profesores de Primaria y Secundaria, alumnos, algunas AMPA y la concejala del área del Ayuntamiento, Elisa Cansado. Además de analizar la situación actual, se trabajó en la preparación del programa de una Jornada por la Educación que se va a celebrar el sábado 17 de diciembre en Azuqueca.



Las solicitudes se pueden recoger y entregar en el colegio 'La Paloma'

## Abierta hasta el 22 de diciembre la inscripción en el campamento urbano

El Ayuntamiento de Azuqueca de Henares organiza del 26 al 30 de diciembre y del 2 al 5 de enero una nueva edición del campamento urbano de Navidad. "Con el fin de facilitar la conciliación de la vida familiar y laboral, ofrecemos este servicio durante aquellos días en los que los pequeños disfrutan de vacaciones escolares, mientras que los padres tienen que acudir a sus puestos de trabajo", recuerda la concejala de Educación, Elisa Cansado.

El plazo de inscripción permanece abierto hasta el jueves 22 de diciembre y los interesados pueden recoger y entregar la solicitud en la conserjería del



El campamento urbano se desarrolla en las instalaciones del colegio 'La Paloma'

colegio 'La Paloma', que alberga el campamento.

"En esta ocasión, los temas elegidos para los talleres y actividades previstos son Caillou, un personaje de dibujos animados, y la Navidad", explica la edil azudense.

### INFORMACIÓN ÚTIL

#### DÍAS DEL CAMPAMENTO:

26, 27, 28, 29 y 30 de diciembre, y 2, 3, 4 y 5 de enero

#### PRECIOS:

- Sólo actividades: De 10 a 14 horas, 72 euros  
De 7 a 14 horas, 90 euros
- Actividades y comida: De 10 a 16 horas, 100 euros  
De 7 a 16 horas: 110 euros



#### Talleres de Halloween en el campamento del 31 de octubre.

— Un total de 40 niños y niñas con edades comprendidas entre los 3 y los 12 años asistieron al campamento urbano organizado por el Ayuntamiento de Azuqueca de Henares el 31 de octubre, jornada no lectiva en el calendario escolar. En esa ocasión, los más pequeños se entretuvieron con actividades centradas en Halloween como talleres de máscaras, maquillaje y de manualidades para elaborar adornos y bolsas para recoger caramelos.



José Luis Blanco, en un instante de su intervención

El 29 de noviembre, en Vitoria

## Azuqueca expuso su estrategia energética en el V Congreso Local de Medio Ambiente

La estrategia energética del Ayuntamiento de Azuqueca de Henares protagonizó el 29 de noviembre una ponencia en el V Congreso Local de Medio Ambiente, que se celebró en Vitoria. El concejal de Desarrollo Sostenible, José Luis Blanco, intervino en la mesa dedicada a 'Proyectos emblemáticos en ahorro y eficiencia energética'. "Expusimos lo que se ha hecho y lo que se hará para reducir el consumo energético, tanto en el alumbrado público, como a través de edificios más eficientes", relata José Luis Blanco, quien añade que también se centró en "lo que se ha trabajado en los últimos años en cuestiones medioambientales, pero también económicas y sociales, que son los tres pilares de la

Agenda 21". Entre los proyectos concretos, el concejal se refirió a "la sustitución de bombillas tradicionales por leds, la instalación de reductores de flujo en los cuadros de alumbrado público, la incorporación de energía solar térmica en los edificios municipales, el proyecto de rehabilitación de viviendas en lo relativo a las actuaciones sobre la envolvente térmica, o los trámites para la futura instalación de energía fotovoltaica en los edificios municipales".

El Congreso Local de Medio Ambiente es un encuentro anual sobre sostenibilidad promovido por la Fundación Conama. La ciudad elegida en la quinta edición, Vitoria, será Capital Verde Europea en 2012.



**AFNA dedica su exposición de este año al 40 aniversario del CD Azuqueca.**— La Asociación de Filatelia y Numismática de Azuqueca (AFNA) celebró la undécima edición de Expoafna, que este año ha estado dedicada al 40 aniversario del CD Azuqueca. La exposición, que permaneció en la Casa de la Cultura hasta el 3 de diciembre, exhibía varias colecciones dedicadas al fútbol, y también otras con temática relativa a la pintura, el mundo del arte o el reino animal.

## Numerosas actividades centran el Mes de la Sensibilización y el Fomento del Voluntariado

Azuqueca de Henares celebra en diciembre el mes de la Sensibilización y el Fomento del Voluntariado con diversas actividades (consulte uno a uno los actos en el Programa de Navidad, en las páginas 16 y 17). "Esta iniciativa ha sido posible gracias a la participación desinteresada de asociaciones, ONGs y voluntarios, y ha involucrado también a varias áreas municipales", destaca la concejala de Participación Ciudadana, Sandra Yagüe, quien explica que la programación gira entorno a cuatro grandes propuestas: "hemos elaborado una ruta de mercadillos solidarios, también habrá exposiciones, conferencias y talleres".

"Contar con un tejido asociativo fuerte y participativo es fundamental en el modelo de ciudad que queremos para Azuqueca", sostiene la conce-

jala, quien recuerda que, en esencia, "se trata de formar parte de la construcción de un proyecto común, y al mismo tiempo crear las estructuras para dotarlo de la mayor representatividad posible".

Entre las propuestas, se encuentran los mercadillos solidarios de la Biblioteca, la Asociación de Amigos del Pueblo Saharaui, la Fundación Vicente Ferrer, DiDeSUR o las asociaciones de padres y madres de los Centros Educativos de Azuqueca. Asimismo, destaca la muestra de Belenes del Mundo, que recoge ejemplos procedentes de tres continentes. Por su parte, la ONG Solidaridad Internacional protagonizará un coloquio centrado en los derechos de la mujer, mientras que el instituto Arcipreste de Hita ha preparado una *gymkhana* del voluntariado.

### Breves

**Los usuarios del Servicio de Apoyo a Familias de personas con discapacidad realizan una excursión a Madrid.**— Una quincena de familiares de personas con discapacidad intelectual, usuarios del Servicio de Apoyo a Familias de FEAPS, pasarán el sábado 17 de diciembre en Madrid, en el marco de la V Jornada Navideña de Familias. La visita incluye el Mercadillo Navideño de la Plaza Mayor, y el espectáculo '¿Quieres Circo? Price en Navidad', del Circo Price de Madrid. Este servicio, ubicado en El Foro, trabaja el acompañamiento a los familiares de personas con discapacidad intelectual.

**El Ayuntamiento cede un local en el Foro para el desarrollo de un proyecto para personas con lesión cerebral.**— El Ayuntamiento de Azuqueca de Henares cedió un local en El Foro a un grupo de trabajo que está desarrollando una máquina que permita realizar sesiones de rehabilitación a los pacientes que padezcan algún tipo de lesión cerebral. El grupo, integrado por tres personas, trabaja en colaboración con la Fundación de la Universidad Alfonso X El Sabio.

**Visita al Centro Islámico de Madrid.**— El Ayuntamiento de Azuqueca ha programado, a través del Servicio de Atención y Mediación Intercultural (SAMI), una visita al Centro Islámico de Madrid, que tendrá lugar el 22 de diciembre. La actividad es gratuita y las personas interesadas pueden inscribirse entre el 5 y el 10 de diciembre en el Centro Social de Azuqueca (C/ Las Eras). La salida se ha fijado a las 9:30 horas, desde el Ayuntamiento, y la llegada está prevista sobre las 13:30h.

**Más de 150 espectadores disfrutaron del ciclo 'Cine el Valores'.**— Más de 150 espectadores han disfrutado de la II edición del ciclo de cine en valores 'Un mismo mundo diferentes miradas'. En él se han proyectado cuatro películas y documentales que han abordado temas como la sostenibilidad, la inmigración, la juventud o la discapacidad.



## Breves

**El Movimiento 15M de Azuqueca programa dos proyecciones en diciembre.**— Los documentales ‘#Indignados, del 15M al 20N’ (día 2) y ‘Dinero es deuda’ (día 16) son los dos títulos que el Movimiento 15M de Azuqueca de Henares va a proyectar durante el mes de diciembre. Las sesiones están abiertas al público en general y, en ambos casos, tendrán lugar en el salón de actos de El Foro, a partir de las 19 horas. Además de estas actividades, la asamblea mantiene sus reuniones semanales, que se celebran cada domingo, a las 19 horas, en el Centro de Ocio ‘Río Henares’.

**Misa colombiana para celebrar la Inmaculada Concepción.**— La parroquia de la Santa Cruz de Azuqueca de Henares acoge a partir de las 20 horas del 8 de diciembre, con motivo de la Inmaculada Concepción, una misa colombiana. Esta celebración, que se repite cada año desde 2006, pretende recordar el denominado ‘Día de las Velitas’, una fiesta tradicional de Colombia a la que pueden sumarse todos aquellos vecinos de Azuqueca que lo deseen.

**Ya cuenta con un total de 45 fichas que recogen los datos de contacto, fines y áreas de actuación**

## La página web municipal, [www.azuqueca.es](http://www.azuqueca.es), dispone de una guía de asociaciones locales

Ya se puede consultar en la página web municipal, [www.azuqueca.es](http://www.azuqueca.es), el listado de asociaciones, fundaciones y ONG de la localidad que ha elaborado el Ayuntamiento azudense con el objetivo de “ofrecerles una herramienta que les permita darse a conocer al resto de los vecinos”, explica la concejala de Participación Ciudadana, Sandra Yagüe.

El registro, que comenzó a funcionar a finales del mes de octubre, cuenta ya con un total de 45 fichas en las que se detallan los datos de contacto de las asociaciones, así como sus fines y áreas de actuación. Además, para facilitar la consulta, se han creado distintas categorías según el ámbito en el que trabajan los colectivos incluidos: Educación, Igualdad, Cultura, Bienestar Social, Salud, Cooperación y Sostenibilidad, y Ciudadanía.

La inclusión en este listado es gratuita y las asociaciones interesadas deben dirigirse a la oficina de Participación Ciudadana, ubicada en el edificio de El Foro, donde se les proporciona una



**Técnicas para mejorar el trabajo en equipo.**— El Centro de Ocio ‘Río Henares’ acogió los días 29 de octubre y 5 de noviembre el taller ‘Engrasando el equipo’, en el que nueve asociaciones locales recibieron algunas nociones para mejorar su funcionamiento interno y su difusión. Entre los contenidos abordados, se encontraba el proceso de toma de decisiones, la gestión del poder y la comunicación, así como la planificación de reuniones, la creatividad grupal y la transformación de conflictos.

ficha que, una vez completa, estará disponible en la web municipal.

“La creación de esta guía se engloba dentro del Plan de Voluntariado Municipal, una iniciativa impulsada por segundo año consecutivo, que pretende dinamizar el

tejido asociativo de Azuqueca de Henares”, recuerda Yagüe, quien añade que para conseguir este objetivo el Consistorio ha puesto en marcha diversas acciones como cursos formativos, campañas de difusión o actos conmemorativos.

**Dispone de un espacio cedido por el Ayuntamiento en el local 6 de El Foro**

## La Asociación Española contra el Cáncer se constituye como delegación en Azuqueca

La Asociación Española Contra el Cáncer (AECC) constituyó el 9 de noviembre su nueva delegación en Azuqueca, en un acto desarrollado en el Ayuntamiento y al que asistió el alcalde, Pablo Bellido, acompañado por la concejala de Promoción de la Salud, Elisa Cansado. También estuvieron presentes el presidente de la asociación provincial, Fernando Téllez, y los familiares y amigos de los miembros de la asociación en Azuqueca.

El alcalde trasladó “los mejores deseos para esta nueva asociación, que realiza una labor fundamental y que contribuye de manera decisiva a mejorar la sociedad”. Bellido se dirigió a la nueva presidenta de la asociación, Rufi Fernández, de quien dijo: “eres una muy buena persona, que asume el cargo con mucha responsabilidad y por eso estoy convencido de que harás una gran labor”. El primer edil también ofreció el apoyo del Ayuntamiento, “para conseguir que cada vez



**El alcalde de Azuqueca y la concejala de Promoción de la Salud con la Junta Directiva de la AECC**

más azudenses conozcan y colaboren con esta causa”.

Por su parte, la nueva presidenta agradeció al Ayuntamiento el apoyo prestado y afirmó, que lo más importante del reto que asume es “tener la oportuni-

dad de transformar las experiencias vividas en apoyo a las personas que lo necesitan”. Rufi Fernández recordó que la asociación tiene su sede en el local 6 de El Foro, en un espacio cedido por el Consistorio.

**El portavoz municipal niega los problemas denunciados por el PP**

## “Los cauces de comunicación de este Gobierno con la oposición son envidiados”

El portavoz del Gobierno municipal de Azuqueca de Henares, José Luis Escudero, asegura que “los cauces de comunicación con la oposición que mantiene el Equipo de Gobierno de Azuqueca de Henares son envidiados por la oposición de cualquier administración gobernada por el PP”.

José Luis Escudero niega con esas palabras la falta de comunicación denunciada en nota de prensa por el Partido

Popular, cuyo portavoz, José Luis Moraga, aseguraba que esa situación estaba “debilitando seriamente las relaciones del equipo de Gobierno con la segunda fuerza más votada”.

“El alcalde convoca Junta de Portavoces de manera periódica, y nuestros despachos siempre están abiertos para atender a cualquier concejal de la oposición”, finaliza José Luis Escudero.

### El PP se interesa por la promoción del servicio de transporte urbano y la situación de Radio Azuqueca

El Grupo Municipal del Partido Popular del Ayuntamiento de Azuqueca de Henares ha criticado en nota de prensa la falta de promoción del servicio de transporte urbano de la localidad. “Los autobuses continúan vacíos y sólo parecen tener algo más de afluencia en las horas de entrada y salida de los centros educativos”, señala el portavoz popular, José Luis Moraga.

Por otra parte, el PP también ha emitido un comunicado en relación con Radio Azuqueca en el que solicitaba que se dé una solución al estado en el que se encuentra este medio municipal.

**El Ayuntamiento debe menos de 150.000 euros frente a los 600.000 denunciados por el PP**

## José Luis Escudero: “El PP recurre a la mentira al hablar de la deuda municipal con la MAS”

El portavoz del Gobierno municipal, José Luis Escudero, asegura, “con datos de intervención en la mano”, que la deuda del Ayuntamiento de Azuqueca de Henares con la Mancomunidad de Aguas del Sorbe (MAS) ronda los 150.000 euros, frente a los 600.000 que señaló el Partido Popular en nota de prensa. “Es lamentable que el PP pretenda dañar la imagen del Ayuntamiento y, por tanto, la del municipio cuyos intereses debe representar, a base de mentiras y falsedades”, señala Escudero.

En cuanto al pago de cuotas, el portavoz del Gobierno municipal, sostiene que la

Mancomunidad de Aguas del Sorbe es “un proveedor más y recibe el mismo trato que el resto” y recuerda que el Ayuntamiento de Azuqueca ha pagado hasta la cuota de mayo, incluida. “Quizás, el PP de Azuqueca esté pidiendo que paguemos a la MAS antes que a los trabajadores o empresas que prestan servicios en este Ayuntamiento”, apunta.

Por último, Escudero señala que “si el PP quiere reclamar deudas, lo que debe hacer es ponerse del lado de los vecinos de Azuqueca y ayudarnos a reclamar a la Junta que nos pague los cinco millones que nos adeuda”.

## Breves

**Validado en Azuqueca un boleto de la Lotería Primitiva con un premio de más de un millón de euros.**– Uno de los dos boletos premiados en el sorteo 93 de la Lotería Primitiva celebrado el 19 de noviembre fue validado en la administración número 1 de Azuqueca de Henares, que se encuentra en el número 34 de la avenida de Guadalajara. Además del acertante de primera categoría de la localidad azudense, que participó en el sorteo con un boleto semanal de dos apuestas, hay otro en Asturias. Cada uno de ellos va a recibir 1.063.561,24 euros.

**La Guardia Civil detiene en Azuqueca a seis personas que integraban una red de tráfico de drogas.**– La Guardia Civil ha desmantelado una red de tráfico de sustancias estupefacientes, fundamentalmente cocaína, en la operación ‘Paseo’, que se ha saldado con la detención de 12 personas, seis de ellas residentes en Azuqueca de Henares: G.A.C.V., S.J.A.A., C.A.R.V., V.A.C.P., S.B.A., D.L.A.A., con edades comprendidas entre los 24 y 52 años. La investigación se inició en mayo y culminó el 24 de noviembre con la práctica de ocho registros domiciliarios –dos en Torrejón de Ardoz, cinco en Azuqueca y uno en Chiloeches– en los que los agentes se incautaron, entre otros efectos y sustancias, de 2 kilos de cocaína, 7 kilos de marihuana y 21.600 euros en efectivo.

**Un detenido por falsificación de moneda y tráfico de drogas.**– El Equipo de Policía Judicial de la Guardia Civil del Puesto Principal de Azuqueca de Henares detuvo en noviembre a S.I.F., de 24 años de edad y vecino del municipio, como presunto autor de los delitos de falsificación de moneda y contra la salud pública por tráfico de drogas. El arresto se llevó a cabo una vez completadas las investigaciones que se iniciaron el pasado mes de marzo a partir de la denuncia que presentó un comerciante de la localidad cuando una persona intentó pagar en su establecimiento con un billete falso de 50 euros. El registro domiciliario de la vivienda del ahora detenido se saldó con la aprehensión de 26 ‘bellotas’ de hachís, 4.500 euros en moneda falsa de 50 y 200 euros, 1.600 euros en moneda de curso legal y una pequeña cantidad de sustancia de cocaína.



**Una treintena de jóvenes completan los cursos de operador de carretillas y de camareras de pisos de hotel.**– El alcalde de Azuqueca, Pablo Bellido, y la concejala de Juventud, Sagrario Bravo, entregaron el 4 de noviembre los diplomas a los 33 jóvenes que participaron en los cursos de operador de carretillas y de camareras de pisos de hotel, organizados por el Ayuntamiento a través del Plan Regional de Integración Social (PRIS) de Juventud. “La formación es muy útil porque da mayores opciones de encontrar un puesto de trabajo”, señaló el primer edil. Por su parte, la concejala recordó que el PRIS “es un servicio centrado en la orientación y la inserción laboral de jóvenes de 16 a 25 años”.



Es gratuita y puede formalizarse en la web municipal, [www.azuqueca.es](http://www.azuqueca.es)

## La inscripción en la San Silvestre permanece abierta hasta el 27 de diciembre

Azuqueca de Henares despedirá el año con una nueva edición de la San Silvestre, que el 31 de diciembre llenará las calles del municipio de corredores. "Esta prueba, que cumple un cuarto de siglo, es una de las que más interés despierta no sólo entre los azudenses, sino también en los vecinos de localidades cercanas del Corredor", destaca el concejal del área, José Luis Escudero, quien recuerda que en 2010 se superaron los 750 participantes.

La inscripción es gratuita y el plazo permanece abierto hasta el 27 de diciembre. "Para facilitar los trámites y evitar desplazamientos innecesarios, este año, como novedad, la participación se puede formalizar a través de la página web municipal, [www.azuqueca.es](http://www.azuqueca.es), donde las personas interesadas deberán rellenar un sencillo for-

mulario", detalla el edil azudense.

### De Chupetín a Veteranos

La San Silvestre cuenta con categorías desde Chupetín a Veterano, tanto masculino como femenino. En todos los casos, se entregará un trofeo a los tres primeros y, además, "al concluir la carrera, habrá un sorteo de regalos entre los participantes", añade José Luis Escudero.

El concejal agradece la ayuda que el Club de Atletismo Azuqueca presta al Ayuntamiento para la organización de la carrera, y recuerda que, para un correcto desarrollo de la prueba, las personas interesadas en colaborar como voluntarias pueden informarse en el Servicio Municipal de Deportes ([smd@azuqueca.net](mailto:smd@azuqueca.net) y 949 27 75 28).



La San Silvestre de Azuqueca de Henares tiene salida y llegada en el Bulevar de Las Acacias

## INFORMACIÓN PRÁCTICA

### Publicación del listado de inscritos:

El jueves 29 de diciembre, en el Servicio Municipal de Deportes, ubicado en el pabellón 'Ciudad de Azuqueca' (c/ Ana María Matute, s/n)

### Retirada de los dorsales

- El viernes 30 de diciembre, de 10 a 13:30 horas, en el Servicio Municipal de Deportes
- El sábado 31 de diciembre, de 15 a 16 horas, en el punto de salida de la prueba, en el Bulevar de Las Acacias

### Desarrollo de la prueba

La San Silvestre se celebra el 31 de diciembre por la tarde. La jornada comienza a las 17 horas con las carreras de las categorías inferiores y está previsto que la prueba de Veteranos se inicie a partir de las 18:15 horas

## Breve

La participación en la segunda fase del Ranking de Pádel se puede formalizar del 2 al 13 de enero.

El II Ranking de Pádel abre del 2 al 13 de enero el plazo de inscripción para la segunda fase de la competición, que dispone de una única categoría para mayores de 16 años y admite parejas masculinas, femeninas y mixtas. Los interesados deben dirigirse a la oficina del Servicio Municipal de Deportes, que se encuentra en la primera planta del pabellón 'Ciudad de Azuqueca'.

La primera fase comenzó el 24 de octubre con 132 parejas inscritas, repartidas en 17 grupos, y, al cierre de esta edición de AZUCAHICA, estaba previsto que finalizara en la semana del 12 al 18 de diciembre. Desde ese día, la competición se interrumpe con motivo de la Navidad y se retomará en enero de 2012.

Las bajas se pueden formalizar entre los días 9 y 18 en la Piscina Climatizada

## Las vacantes del segundo cuatrimestre de los cursos de natación se publican el 19 de enero

Del 19 al 25 de enero, la Piscina Climatizada de Azuqueca abre un nuevo plazo de inscripción para cubrir las vacantes del segundo cuatrimestre de los cursos de natación, una vez completado el período de solicitud de baja, que se desarrolla entre los días 9 y 18 del citado mes.

En caso de ser necesario, se realizará un sorteo el 26 de enero y las listas se podrán consultar el día 28. Posteriormente, del 30 de enero al 3 de febrero, los admitidos deberán formalizar su matrícula.

El segundo cuatrimestre da comienzo el 6 de febrero y finaliza el 10 de junio.

## HORARIOS Y ACTIVIDADES EN NAVIDAD

La Piscina Climatizada (c/ Zurbarán) impulsa en Navidad la campaña 'Los Reyes de La Alameda, Agua y Salud', que cuenta con dos actividades:

- **Lunes 26 de diciembre, de 18 a 21 h., en el pabellón 'Ciudad de Azuqueca':** Operación 'Quema los turrone's' con una sesión de *ciclo-indoor*.
  - **Lunes 2 de enero, de 18:30 a 21 h., en el pabellón 'Ciudad de Azuqueca':** *masterclass* de *Les Mille's Day*.
- Para participar en cualquiera de estas dos actividades, hay que llevar un regalo que después se donará.

Por otra parte, con motivo de la fiestas, estas instalaciones modifican su horario habitual los siguientes días:

- **24 y 31 de diciembre, y 5 de enero:** de 9 a 16 h.
- **25 de diciembre, y 1 y 6 de enero:** cerrada

El resto de días, la Piscina Climatizada permanecerá abierta de lunes a viernes, de 9 a 23 h., y sábados y domingos, de 9 a 21 h.



A la derecha, el concejal de Deportes posa con los ganadores

**Se celebró el 27 de noviembre y contó con 30 participantes**

## El pabellón 'Ciudad de Azuqueca' acogió el I Ranking Provincial de Esgrima

Un total de 30 alumnos de las Escuelas Municipales de Azuqueca, Alovera y Guadalajara participaron el 27 de noviembre en el primer Ranking Provincial de Esgrima, donde los representantes locales cosecharon numerosos títulos.

En concreto, en la categoría M-8, Nerea Rosa fue segunda, mientras que en M-10, subieron al podio, por este orden, Víctor Gutiérrez, Aratz Bellot y Jorge Camarillo. Ya en M-12 femenino, compitieron Paula Saavedra (2ª) y Sara González (3ª), y, en masculino, Jorge Fernández y Javier López (ambos terceros).

En M-15, María Estepa quedó en segundo lugar, seguida en tercera posición por Nora Ambite y Lucía Estepa. En masculino, Beltrán Campoamor fue el mejor, por delante de Jaime Fernández y Jorge Estruc.

El concejal de Deportes, José Luis Escudero, que estuvo presente en la entrega de medallas, felicitó a los finalistas y destacó el elevado nivel de los tiradores.

Por otra parte, el cierre de esta edición de AZUCAHICA, estaba previsto que Beltrán Campoamor acudiera al Torneo Nacional de Espada programado para el 10 de diciembre en Navarra.

### CAMPEONATO REGIONAL

Toledo acogió el 6 de noviembre el Campeonato Regional de Esgrima de Castilla-La Mancha, con más de 200 inscritos. Desde la Escuela Municipal de Azuqueca, en la categoría M-15 femenino, Melanie Ullauri y María Estepa se alzaron con el bronce, metal que también consiguió en masculino Beltrán Campoamor.

La representación azudense se completó con María Mateos, que milita en el Club Esgrima de Alovera, campeona de M-15.

### LÍDERES DE LA XIII LIGA DE FÚTBOL 7 (A fecha del 29 de noviembre de 2011)

**Primera División:** Cervecería MonteRey (18 puntos).  
**Segunda División:** Taberna La Barrika (17 puntos).  
**Tercera División:** Felpudillo 20 aniversario (19 puntos).  
**Cuarta División:** Florenteam (18 puntos).  
**Quinta División:** Move Promociones (21 puntos).  
**Sexta División:** América FC (18 puntos).  
**Séptima División:** Iris Inmobiliaria Alovera (18 puntos).

**Los azudenses acumulan cuatro derrotas consecutivas**

## La victoria se le resiste al Club Deportivo Balonmano

A falta de un partido para acabar la primera vuelta, el Club Deportivo Balonmano Azuqueca cierra, junto al Almagro, la clasificación de la liga de Segunda Territorial ya que ambos equipos suman cuatro derrotas frente a una sola victoria.

Los locales comenzaron la temporada imponiéndose al Tomelloso (28-26), pero en las jornadas posteriores han cedido ante sus rivales: Daimiel (30-19), Herencia (20-26), Bolaños (29-19) y

Almagro (18-22). Desde el Club, se señala que "las derrotas se han producido sin jugar al nivel esperado" y, en consecuencia, "el equipo debe resurgir y empezar a demostrar de lo que verdaderamente es capaz".

### Próximo partido

La primera vuelta finaliza el 10 de diciembre con una jornada en la que los locales viajarán a Cuenca para enfrentarse al Ciudad Encantada, actual líder.



**Más de cien jugadores en el Día del Balonmano.**– El Club Deportivo Balonmano Azuqueca, en colaboración con el Ayuntamiento, celebró el 6 de noviembre la segunda edición del Día de Balonmano, en el que participaron más de cien jugadores de todas las categorías. La jornada, que tuvo lugar en el pabellón 'Ciudad de Azuqueca', incluyó cuatro partidos en los que se enfrentaron los equipos alevines, infantiles, cadete y senior, masculinos y femeninos.

### Breves

**Buenos resultados de la Escuela Municipal de Karate.**– El 12 de noviembre se disputó una jornada de competición oficial de Karate, que incluyó la celebración del Campeonato de Madrid y el Trofeo de Tecnificación, en modalidad Kumite. Varios alumnos de la Escuela Municipal de Azuqueca acudieron a esta cita, donde Laura Cervera quedó tercera y Carlos Gómez, cuarto.

**El Circuito de Ajedrez Infantil-Copa Diputación visita Azuqueca en febrero.**– Azuqueca de Henares es una de las siete sedes que forman parte del VII Circuito Provincial de Ajedrez infantil-Copa Diputación para menores de 14 años. En concreto, el torneo, que comenzó el 13 de noviembre, llegará a Azuqueca el 13 de febrero. En esta edición hay cuatro categorías, Sub-8, Sub-10, Sub-12 y Sub-14, y la inscripción, que es gratuita, se realiza el mismo día antes de las 10 horas en la sala de juego designada. El circuito se juega por el sistema de 6 rondas de 15 minutos y se entregan trofeos en cada una de las sedes y regalos al finalizar la competición.



**A falta de tres jornadas para acabar la primera vuelta, son terceros**

## Los rojinegros se mantienen en la parta alta de la tabla

El Club Deportivo Azuqueca no cede puestos y, al cierre de esta edición de AZUCAHICA, ocupaba la tercera posición de la tabla con 30 puntos, por lo que mantienen las opciones de disputar la fase de ascenso a Segunda B. "Aún es pronto para empezar a pensar en subir de categoría, aunque confío en que terminemos la temporada entre los cuatro primeros y poder jugar los *play-off*", reconoce la presidenta rojinegra, Elisabeth García.

Los chicos de Miguel López han conchado en

noviembre una victoria (1-0, ante el Illescas), dos empates (1-1, ante el Albacete, y 2-2, ante el Marchamalo) y una derrota (2-0, ante el Madridejos).

Por otra parte, doce exjugadores y dos extécnicos del Club han denunciado el impago de nóminas atrasadas de 4 y 5 meses, según los casos, y piden a la nueva presidenta un calendario de pagos, "escrito y firmado", para asegurar el pago. Elisabeth Cartagena ha reconocido la deuda, pero señala que "ahora no se puede asumir".



**Los rojinegros celebran su 40 aniversario.**— El Complejo San Miguel acogió el domingo 17 de noviembre los actos que el Club Deportivo Azuqueca, fundado en 1971, organizó con motivo de su 40 aniversario. Además del partido oficial de la liga de Tercera División contra el Marchamalo (2-2), el Club rindió homenaje a dos de sus fundadores, Jesús y Félix García, que recibieron una camiseta y poster conmemorativos (en la imagen). Además en colaboración con el Ayuntamiento, regaló banderines a sus socios, y sorteó una cesta entre los asistentes. Durante el descanso del encuentro, la peña 5 Estrellas invitó a callos con garbanzos.

**Los azudenses se impusieron al Ciudad Real y al Fuenlabrada**

## El Alza Basket suma sus primeras victorias en EBA

Durante dos jornadas consecutivas, el Alza Basket Azuqueca rompió su racha de derrotas y sumó sus primeras victorias de la temporada al imponerse al Ciudad Real (70-83) y al Fuenlabrada (89-71). No obstante, según reconoce el entrenador local, Pepe Peinado, el "balance es malo pues de los doce partidos disputados hasta el momento, sólo se han ganado dos, aunque, en algunos casos, la victoria estuvo cerca y se nos acabó escapando por tanteos bajos, es decir, por una diferencia de 6 puntos o menos".

Los azudenses se estrenan este año en la Liga EBA y "el cambio de categoría pasa factura", afirma Peinado. "Al margen de los arbitrajes, muchos jugadores no tienen experiencia en este nivel,

cualquier pequeño detalle hace que equipos más asentados en EBA nos superen y, además, la victoria en casa se nos ha estado resistiendo", explica el entrenador local.

### Salvar la categoría

Peinado confía en poder salvar la categoría. "Seguimos dependiendo de lo que vayamos haciendo y, si antes del final de la primera vuelta, ganamos un par de partidos más y, ya en la segunda, nos aseguramos las jornadas en casa -9 de 15-, seguiremos en EBA", detalla.

En cuanto a la plantilla, el Alza Basket Azuqueca tiene dos bajas por lesión. "Marino y De la Rúa sufren una fisura en la mano y se van a perder algunos encuentros porque la recuperación es lenta", lamenta el entrenador.

**Al cierre de esta edición de AZUCAHICA, los locales eran duodécimos**

## El Club Fútbol Sala Azuqueca se aleja de los puestos de descenso

Hasta la séptima jornada tuvo que esperar el primer equipo del Club Fútbol Sala Azuqueca para sumar sus primeros puntos de la temporada en la liga de Tercera División. Al cierre de esta edición de AZUCAHICA, los locales habían abandonado los puestos de descenso y eran duodécimos.

"No estábamos preocupados porque el equipo venía jugando bien y sabíamos que las victorias terminarían por llegar", asegura el presidente, Marcos González, quien añade que "de los últimos cinco encuentros disputados, se han ganado cuatro". En concreto, los locales se han impuesto al Sonseca (5-0), Olías del Rey (3-4), Santa Cruz (5-1) y el Lillo (8-2),

mientras que cayeron 4-1 ante el Casarrubios.

"El equipo está ahora más fuerte y unido, y vamos a seguir trabajando para subir puestos en la clasificación y, para ello, necesitamos hacernos fuertes en casa y no dejar que se nos escapen puntos", asegura el presidente del club.

### Resto de categorías

Marcos González también destaca los buenos resultados logrados en el resto de categorías. "El Juvenil Provincial se ha colocado tercero, con tres victorias y una derrota, mientras que el equipo femenino, que milita en Primera Automónica, es cuarto", detalla el presidente azudense.

### CALENDARIO DEPORTIVO DICIEMBRE Partidos en casa

NOTA: El Alza Basket Azuqueca juega en el polideportivo 'La Paz' (ctra. de Alovera); el C.D. Azuqueca, en el campo del Complejo San Miguel; el C.F.S. Azuqueca, en el polideportivo 'Arroyo del Vallejo' (c/ Poeta Manuel Martínez), y el C.D.BM. Azuqueca, en el pabellón 'Ciudad de Azuqueca' (c/ Ana María Matute)

- SÁBADO 3. Jornada 12, Liga EBA. 18:15 h. ALZA BASKET AZUQUECA - Club Baloncesto Aridane
- SÁBADO 10. Jornada 13, Liga de Tercera División Nacional. 18 h. CLUB FÚTBOL SALA AZUQUECA - Molina FS
- SÁBADO 17. Jornada 14, Liga EBA. 18:15 h. ALZA BASKET AZUQUECA - San Agustín de Guadalix
- DOMINGO 18. Jornada 18, Liga de Tercera División Nacional. 12 h. CD AZUQUECA - CF Gimnástico Alcázar

# Agenda

## ESPECIAL NAVIDAD

– **Sábado 10 de diciembre, 18 h:** Espectáculo infantil 'NAVIDADES MÁGICAS'. Precio: 8 euros. Venta de entradas: viernes 9, de 19 a 20 horas, y el sábado 10, desde las 17 h.



– **Días 16, 17 y 18 de diciembre:** V MERCADO MEDIEVAL. horario: viernes, desde las 17 h. Sábado y domingo, de 10:30 a 14:30 y de 17 a 22 h.

– **Sábado 31 de diciembre, desde las 17 h:** XXV CARRERA POPULAR SAN SILVESTRE. Categorías de Chupetín a Veteranos. Inscripción gratuita hasta el 27 de diciembre en la página web municipal [www.azuqueca.es](http://www.azuqueca.es).

PROGRAMA COMPLETO EN LAS PÁGINAS 16 Y 17

## Juventud

- **TORNEOS NAVIDEÑOS DE PING PONG Y BILLAR**, con dos categorías: de 12 a 17 años y de 18 a 25 años. Fechas: 27 de diciembre, ping pong y 28 de diciembre, billar. Inscripción previa hasta el 23 de diciembre en la Oficina Municipal de Información Juvenil (OMIJ) de El Foro.
- **RINCÓN DEL ARTE** dedicado al trabajo de Fimo. Cada martes y jueves de diciembre, de 19:30 a 21 h. Actividad gratuita para jóvenes de 12 a 35 años.
- **TALLER DE ADORNOS NAVIDEÑOS.** Jueves 15 de diciembre, de 19:30 a 21 h. Actividad gratuita para jóvenes de 12 a 35 años.
- **TALLER DE COSMÉTICA NATURAL** para elaborar vaselina al aroma de caléndula. Martes 20 de diciembre, de 18 a 20 h., en el taller 1 de El Foro. Es necesario llevar un tarro pequeño para guardar la vaselina.
- **FIESTA DE FIN DE AÑO EN EL FORO**, con música, cócteles sin alcohol, uvas y sorpresas. Jueves 29 de diciembre, a partir de las 18 h. Para jóvenes de 12 a 16 años.
- **TORNEOS WII PARTY Y WII SPORT** en la Sala de audio-visuales. Más información en la OMIJ.

## CINE

### ▷ INFANTIL Y FAMILIAR

**DOMINGO 4 DE DICIEMBRE, 16:30 y 19 h:** 'Cars 2'  
**JUEVES 22 DE DICIEMBRE, 18 h:** 'Río'  
**VIERNES 23 DE DICIEMBRE, 18 h:** 'Los Pitufos'  
**MIÉRCOLES 28 DE DICIEMBRE, 18 h:** Magia con David Navares  
**VIERNES 30 DE DICIEMBRE, 18 h:** 'Harry Potter y las reliquias de la muerte (parte II)'  
**MARTES 3 DE ENERO, 18 h:** 'Kung Fu Panda 2'  
**MIÉRCOLES 4 DE ENERO, 18 h:** 'Super 8'

### ▷ ADULTOS

**VIERNES 9 DE DICIEMBRE, 20:30 h:** 'No tengas miedo'  
**VIERNES 16 DE DICIEMBRE, 20:30 h:** 'Midnight in Paris'  
**JUEVES 29 DE DICIEMBRE, 20 h:** 'Insidious'  
**LUNES 2 DE ENERO, 20 h:** 'Resacón 2, ¡Ahora en Tailandia!'

**LUGAR:** Salón de Actos de la Casa de la Cultura

**PRECIOS:** Jóvenes y adultos (desde 15 años): 2 € Niños (hasta 14 años): 1 €. Venta de entradas, hasta un máximo de 4 por persona, una hora antes en taquilla y en cajeros habilitados

## Centro Cultural

– **Del 9 al 30 de diciembre:** Exposición '4 PINTORES DE AZUQUECA: MIRADAS, EMOCIONES, SENTIMIENTOS' con trabajos de J. Félix Sánchez Baranda, Juan Carlos Martín García, José Manuel Lecumberri, y Eugenio Baras Navarro. Inauguración: viernes 9, 19:30 h.



– **Sábado 17 de diciembre, 19 h:** Teatro juvenil con la obra 'YO, LÁZARO', de la compañía Universalmix Teatro. Precio: 6 euros. Venta de entradas en taquilla una hora antes del inicio de la representación.

– **Viernes 23 de diciembre, 20 h:** Concierto de la BANDA DE MÚSICA DE AZUQUECA a beneficio de Manos Unidas.

## Biblioteca Municipal

A partir lunes 19 de diciembre, PRÉSTAMO DE LOTES NAVIDEÑOS con libros, música y películas sobre un mismo tema para su devolución en enero, después de Reyes. Además, todos los usuarios de la Biblioteca que retiren algún material durante la Navidad podrán participar en el sorteo de una CESTA DE LIBROS.

### ESCUELA DE PADRES

**Jueves 15 de diciembre, 17:30 h., IES San Isidro:** Charla 'Cada quien en su lugar para poder educar', con la psicóloga Amparo Pastor, sobre la importancia del orden en los sistemas familiar, social y escolar.

**Jueves 22 de diciembre, 17 h., IES San Isidro:** Charla 'Consumo responsable en una sociedad consumista', impartida por DiDeSUR. Servicio de guardería gratuito.

### Visita al Centro Cultural Islámico de Madrid

**Jueves 22 de diciembre**, con salida a las 9:30 horas desde el Ayuntamiento de Azuqueca y llegada prevista a las 13:30. Actividad gratuita con número de plazas limitado. INSCRIPCIONES: del 5 al 19 de diciembre, en la conserjería del Centro Social (c/ Las Eras, s/n). Más información en el número de teléfono 949 34 80 99 o en el correo electrónico [sami@azuqueca.net](mailto:sami@azuqueca.net).





## TELÉFONOS ÚTILES

### SERVICIO DE ATENCIÓN AL CIUDADANO (SAC) 010

Ayuntamiento	949 34 80 32
Biblioteca	949 34 84 60
Bomberos	949 26 75 38
Centro Cultural	949 34 84 60
Centro de Día de Familias	949 88 37 26
Centro Form. Consumidor	949 27 88 03
Centro Social	949 34 80 99
Centro de la Mujer	949 27 73 46
C. Ocio 'Río Henares'	949 26 79 83
Centro de Salud	949 26 24 59
Centro de Especialidades	949 34 88 00
Complejo San Miguel	949 26 17 43
Correos	949 26 72 96
Cruz Roja (asam. local)	949 26 23 24
El Foro	949 27 73 10
Guardia Civil	949 26 09 46
Juzgado de Paz	949 26 22 03
Ludoteca La Luna	949 26 61 69
Manc. Vega del Henares	949 26 67 83
OMIC/Formación Consum.	949 27 84 86
Oficina de Comercio	949 27 73 10
Pabellón Ciudad de Azuqueca	949 36 22 28
Piscina Climatizada	949 27 80 21
Policía Local	092
Polideportivo La Paz	949 26 26 38
Polideportivo Arroyo Vallejo	949 88 30 45
Protección Civil	949 26 67 14
Radio Azuqueca	949 27 73 10
Revista Azucahica	949 27 73 10
Sepecam Azuqueca	949 27 88 30
Servicio Munic. Deportes	949 27 75 28
Urbanismo	949 34 82 84
Urgencias	949 26 22 66
Veterinario	949 27 73 10

### CENTROS EDUCATIVOS

El 8 de Marzo	949 26 61 34
El La Noguera	949 26 40 18
El Elvira Lindo	949 88 34 93
El La Curva	949 26 06 99
El La Campiña	949 26 08 05
CEIP La Paz	949 26 13 92
CEIP Maestra Plácida	949 26 04 66
CEIP Siglo XXI	949 26 49 74
CEIP Virgen de la Soledad	949 26 19 89
Giovanni A. Farina	949 26 12 50
CEIP La Paloma	949 24 91 93
CEIP La Espiga	949 88 33 51
IES Arcipreste de Hita	949 26 04 32
IES Prof. Domínguez Ortiz	949 27 71 49
IES San Isidro	949 26 11 81
Centro de Adultos	949 26 22 35

### TAXIS

Rodríguez, Ignacio	659 70 86 70
Encinas, Luis Manuel	620 78 89 81
Senén, Manolo	689 41 65 15
Esteban, Agustín	619 31 23 65
Martíño, Antonio	669 45 48 47
<b>Radiotaxi La Campiña</b>	<b>949 10 10 50</b>

### GUADALAJARA

Parada (Pº Ferrocarril)	949 88 70 80
Policía	949 24 84 00
Estación de autobuses	949 24 72 77
Hospital Universitario	949 20 92 00

LAS EMERGENCIAS SE CENTRALIZAN EN EL TELÉFONO 112

## HORARIOS DE TRENES

### AZUQUECA-GUADALAJARA

6.01	12.09	18.24
6.16	12.38	18.38
6.31	13.09	18.53
6.41	13.37	19.08
6.52	14.09	19.17 (C)
7.10	14.38	19.23
7.25	14.53	19.38
7.40	15.09	19.42 (C)
7.55	15.23	19.53
8.07	15.31 (C)	20.08
8.24	15.38	20.12 (C)
8.38	15.54	20.24
8.55	16.01 (C)	20.38
9.02 (C)	16.08	20.53
9.08	16.23	21.08
9.24	16.31 (C)	21.39
9.38	16.38	22.08
9.54	16.53	22.38
10.08	17.08	23.09
10.24	17.23	23.38
10.38	17.38	00.07
11.09	17.53	00.38
11.37	18.08	

### AZUQUECA-CHAMARTÍN

5.10	9.09	16.40
5.26	9.25	16.55
5.40	9.40	17.10
5.55	10.10	17.25
6.07	10.39	17.40
6.19	11.10	17.55
6.28 (C)	11.40	18.10
6.31	12.10	18.25
6.43	12.40	18.40
6.55	13.11	18.55
7.07	13.25	19.10
7.19	13.41	19.25
7.28 (C)	13.55	19.40
7.31	14.10	19.55
7.42	14.25	20.10
7.55	14.40	20.26
8.04 (C)	14.55	20.40
8.07	15.10	21.12
8.19	15.25	21.40
8.31	15.40	22.10
8.43	15.55	22.40
8.55	16.10	23.13

NOTA: Los CIVIS (C) son trenes semidirectos a Chamartín.

## FARMACIAS DE GUARDIA - DICIEMBRE

<b>Jue. 1</b>	José Cayetano López Goñi. C/ Pobos, 3
<b>Vier. 2</b>	Elena María Ródenas Bleda. Avda. Alcalá, 2
<b>Sáb. 3</b>	Sagrario Ortega González. C/ Toledo, 61
<b>Dom. 4</b>	Sagrario Ortega González. C/ Toledo, 6
<b>Lun. 5</b>	María Pilar Villa Pérez. C/ Vallehermoso, 9
<b>Mar. 6</b>	José Cayetano López Goñi. C/ Pobos, 3
<b>Miér. 7</b>	Sagrario Ortega González. C/ Toledo, 6
<b>Jue. 8</b>	Elena María Ródenas Bleda. Avda. Alcalá, 2
<b>Vier. 9</b>	Antonio López Rodríguez. C/ Constitución, 14
<b>Sáb. 10</b>	Raúl Campoamor Martínez. C/ Antonio Pérez Ruiz, 2
<b>Dom. 11</b>	Raúl Campoamor Martínez. C/ Antonio Pérez Ruiz, 2
<b>Lun. 12</b>	Mª Teresa Barnes Romero. C/ Sigüenza, 21
<b>Mar. 13</b>	María José Martínez Gadea. C/ Río Guadina, s/n
<b>Miér. 14</b>	Raúl Campoamor Martínez. C/ Antonio Pérez Ruiz, 2
<b>Jue. 15</b>	Guadalupe de la Rosa Gil. Bulevar de las Acacias, 55-57

## HORARIOS DE AUTOBUSES

### Alsa. Azuqueca-Alcalá-Azuqueca (20 minutos)

**Salidas desde la Casa de la Cultura de Azuqueca:** 7.24, 8.24, 9.24, 10.24, 11.24, 12.24, 13.24, 14.24, 15.24, 16.24, 17.24, 18.24, 19.24, 20.24, 21.24 y 22.24

**Salidas desde Alcalá:** 7.00, 8.00, 9.00, 10.00, 11.00, 12.00, 13.00, 14.00, 15.00, 16.00, 17.00, 18.00, 19.00, 20.00, 21.00 y 22.00

**Paradas:** polideportivo 'La Paz' (ctra. de Alovera), Casa de la Cultura, Avda. de Alcalá, polígono Miralcampo

### Astra. Azuqueca-Guadalajara-Azuqueca (30-35 minutos)

**Salidas de lunes a viernes laborables desde la estación de Renfe de Azuqueca:** 6.35, 7.35, 8.35, 9.35, 10.35, 11.35, 12.35, 13.35, 14.35, 15.35, 16.35, 17.35, 18.35, 19.35, 20.35 y 21.35

**Salidas de lunes a viernes laborables desde el Hospital de Guadalajara:** 7.05, 8.05, 9.05, 10.05, 11.05, 12.05, 13.05, 14.05, 15.05, 16.05, 17.05, 18.05, 19.05, 20.05, 21.05 y 22.05

**Paradas:** Plaza de América, Plaza de España, Estación de Renfe, Avda. de Torrelaguna, ctra. de Alovera

### Alsa. Azuqueca-Madrid-Azuqueca (45 minutos)

**Salidas desde Azuqueca:** 6.00, 7.30, 9.45, 11.15, 13.15, 15.15, 17.30 y 19.15

**Salidas desde Madrid (Intercambiador de Avenida de América):** 6.45, 8.30, 9.30, 11.00, 13.00, 15.00, 17.20, 18.15 y 20.00

**Parada:** confluencia de la Avda. Siglo XXI y la ctra. de Villanueva

### Línea Urbana 1. Renfe-Vallehermoso-Asfain-Renfe (30 m.)

**Salidas de lunes a domingo desde la estación de Renfe:** 6.00, 6.30, 7.00, 7.30, 8.00, 8.30, 9.00, 9.30, 10.00, 10.30, 11.00, 11.30, 12.00, 12.30, 13.00, 13.30, 14.00, 14.30, 15.15, 15.45, 16.15, 16.45, 17.15, 17.45, 18.15, 18.45, 19.15, 19.45, 20.15, 20.45, 21.15, 21.45, 22.15, 22.45 y 23.15

**Paradas:** Estación de Renfe, Avda. Ferrocarril (El Foro), Pza. Barca, c/ Poeta Manuel Martínez, c/ Navarrosa, c/ Chueca, Avda. del Norte, c/ Río Ebro, Avda. Agricultor, c/ Bélgica, Avda. de Enmedio, c/ Museo del Prado, c/ Murillo, Avda. Escritores (2) y estación de Renfe

### Línea Urbana 2. Renfe-Asfain-Vallehermoso-Renfe (30 m.)

**Salidas de lunes a viernes desde la estación de Renfe:** 9.00, 9.30, 10.00, 10.30, 11.00, 11.30, 12.00, 12.30, 13.00, 15.15, 15.45, 16.15, 16.45, 17.15, 19.45, 20.15, 20.45, 21.15, 21.45, 22.15, 22.45 y 23.15

**Paradas:** Estación de Renfe, Avda. Escritores (2), c/ Murillo, c/ Museo del Prado, Avda. de Enmedio, c/ Bélgica, Avda. Agricultor, c/ Río Ebro, Avda. del Norte, c/ Chueca, c/ Navarrosa, c/ Poeta Manuel Martínez, Pza. Barca, Avda. Alcarria, Avda. Guadalajara y estación de Renfe

### Línea Urbana 3. Renfe-Polígonos-Renfe (30 minutos)

**Salidas de lunes a viernes laborables, desde la estación de Renfe hacia el polígono Miralcampo:** 6.00, 6.30, 7.00, 7.30, 8.00, 8.30, 13.30, 14.00, 14.30, 18.00, 18.30 y 19.00

**Salidas de lunes a viernes laborables, desde la estación de Renfe hacia el polígono Ródano:** 6.13, 6.43, 7.13, 7.43, 8.13, 8.43, 13.43, 14.13, 14.43, 18.13, 18.43 y 19.13

**Paradas:** Estación de Renfe, avda. Conde Romanones (2), Avda. Miralcampo, Estación de Renfe, Avda. Ferrocarril, Pza. Barca, Avda. Barca, Avda. Industria (2), Pza. Barca, Avda. Alcarria, Avda. Guadalajara y estación de Renfe

En los turnos de guardia, sólo se dispensan medicamentos de urgencia

<b>Vier. 16</b>	Fernando Urbina Casillas. Avda. Europa, 1
<b>Sáb. 17</b>	Antonio López Rodríguez. C/ Constitución, 14
<b>Dom. 18</b>	Antonio López Rodríguez. C/ Constitución, 14
<b>Lun. 19</b>	Mª Pilar Manresa Logroño. C/ Molina de Aragón, 1
<b>Mar. 20</b>	Ignacio Barrera Serrano. C/ Trinidad Tortuero, 1
<b>Miér. 21</b>	María Pilar Villa Pérez. C/ Vallehermoso, 9
<b>Jue. 22</b>	Sagrario Ortega González. C/ Toledo, 6
<b>Vier. 23</b>	Raúl Campoamor Martínez. C/ Antonio Pérez Ruiz, 2
<b>Sáb. 24</b>	Fernando Urbina Casillas. Avda. Europa, 1
<b>Dom. 25</b>	Mª Pilar Manresa Logroño. C/ Molina de Aragón, 1
<b>Lun. 26</b>	Antonio López Rodríguez. C/ Constitución, 14
<b>Mar. 27</b>	Mª Teresa Barnes Romero. C/ Sigüenza, 2
<b>Miér. 28</b>	María José Martínez Gadea. C/ Río Guadina, s/n
<b>Jue. 29</b>	Guadalupe de la Rosa Gil. Bulevar de las Acacias, 55-57
<b>Vier. 30</b>	Fernando Urbina Casillas. Avda. Europa, 1
<b>Sáb. 31</b>	Ignacio Barrera Serrano. C/ Trinidad Tortuero, 1

mejor, cuanto más fácil ...

# Nuevo **pagofácil** de los tributos locales



El sistema **pagofácil** de los tributos municipales de Azuqueca de Henares, hace más llevadero el pago de tus impuestos:

- ☒ **pagofácil** fracciona en **6 plazos sin intereses**.
- ☒ **pagofácil** te descuenta un **2%** de su importe.

**Más información en el Servicio de Atención a la Ciudadanía (S.A.C.)**

[www.azuqueca.es](http://www.azuqueca.es)

tu ayuntamiento, contigo

