



azucarhica

Enero 2005

REVISTA INFORMATIVA MUNICIPAL AÑO XIV - VIII EPOCA - NÚMERO 133





CARTAS A LA REDACCIÓN

Tomadura de pelo "La Reinosana, S.L."

Con frecuencia se leen en la prensa, quejas de los pequeños comercios por la competencia de las grandes superficies, pero cuando hay algún fallo en ellos, ¿quién responde al ciudadano?

Cuento mi caso: Llevé el 2 de julio de 2004 a la tintorería La Reinosana, S.L. (C/ Burgos, 7) en Azuqueca, una encimera de merino blanco y dos almohadas, valorado todo ello en 185.000 pesetas, según factura en mi poder, para limpieza en seco. Esto otras veces me suele tardar a lo sumo 8 días. Llevo tres meses acudiendo al comercio una vez cuando menos por semana, y la contestación es la misma: "Pase el jueves, pase el martes que viene...", pero las prendas no aparecen.

¿Qué pasa? ¿A dónde reclamo? ¿Qué control llevan si son capaces de extravíar estas prendas tan voluminosas. Esto, por ejemplo, en el Corte Inglés no hubiera pasado o se harían responsables. Y aquí, ¿qué? Tomen por tanto las medidas correspondientes y devuélvanme mis prendas, que no son un capricho por ser necesarias para nuestra salud, ya que nuestra columna se resiente y esto es más serio.

Julian Redondo

En defensa del abuso tributario

El pasado día 19 de octubre, el Equipo de Gobierno de nuestro Ayuntamiento, formado por la coalición PSOE-IU, nuevamente ha subido por encima del IPC tasas, impuestos y precios públicos.

La contribución (IBI) de naturaleza urbana y rústica ha sufrido en el importe del recibo una subida del 27,5 por ciento; la tasa del servicio de recogida de basuras la incrementaron en dos años un 66,42 por ciento, tributo que no existía hasta el año 2002; el impuesto de vehículos un 10,67 por ciento y la tasa de depuradora en un 100 por ciento, que supone un incremento en el recibo del agua de un 44 por ciento. El próximo año preparan otra subida de la contribución por la actualización del catastro: el catastrazo.

El sueldo de los/as trabajadores/as azudenses aumentó en nuestras empresas el IPC interanual, por lo tanto el Equipo de Gobierno está ejecutando una subida impositiva

superior a nuestro nivel de vida, perjudicando gravemente las economías de las rentas más bajas, recibiendo a cambio los mismos servicios, muchos de ellos en precario.

El pequeño comercio local y las Pymes sufrimos también estas subidas de tributos que consideramos desproporcionadas, confiscatorias y empobrecedoras, siendo como somos un motor fundamental de la economía de nuestra localidad.

Ante esta situación de indefensión e incertidumbre nace esta Plataforma formada por vecinos/as, comerciantes y Pymes, cuya cuenta de resultado es exigir al actual Equipo de Gobierno que rectifique plenariamente las últimas subidas tributarias, adaptándolas al IPC interanual. Así mismo, exigiremos una explicación clara y concisa de cómo es posible que siendo los mismos gestores durante 25 años, -por lo tanto no se ha heredado de otros gobiernos o grupos políticos ni deuda ni agujero negro alguno, y con un superávit de tesorería en esta última legislatura, nos persigan a los ciudadanos con esta presión tributaria tan desmesurada, con el agravante de ofrecer a cambio servicios precarios.

Hemos leído en medios de comunicación declaraciones del señor Florentino García Bonilla, diciendo que esta plataforma es minoritaria y que está politizada. Le pedimos un respeto a todo tipo de minorías, que no es el caso de esta Plataforma, y le recordamos que gracias a una minoría de concejales de Izquierda Unida sigue siendo alcalde, pudiendo asegurarle que el expoliado bolsillo de los contribuyentes azudenses no reconoce color político.

Tras el éxito de convocatoria del pasado 30 de noviembre en la presentación de la Plataforma (el salón del Foro Cívico no dio a basto, recogiendo en este acto 400 firmas), solicitamos por registro el 7 de diciembre una reunión al actual alcalde y a la concejala de Hacienda, para trasladarle personalmente nuestras demandas. Para información y recogida de firmas estaremos todos los lunes de 19:30 a 22:00 horas en el local de asociaciones y comerciantes situado en el Foro Cívico, junto a Protección Civil.

**Luis Corral Dios y
Fernando Gálvez Ruiz**
Plataforma Impuestos sí, pero no así

NOTA: La redacción de AZUCAHICA no comparte necesariamente el contenido de las cartas publicadas en esta sección, ni se hace responsable de las opiniones vertidas en ellas. Los textos, que **deberán ir necesariamente firmados**, no deben sobrepasar las 40 líneas mecanografiadas y en los sobres debe figurar el encabezamiento "Cartas a la redacción". Además, el remitente **debe adjuntar fotocopia del D.N.I.** y número de teléfono. AZUCAHICA se reserva el derecho de publicar, resumir o extraer las cartas en el caso de que se considere necesario.

Homenaje

Hace unos días que mi amigo, me tomo la libertad de incluirme en esa categoría, Jesús Blanco me comunicó que se retiraba. Me dolió mucho la noticia y creo que a la mayoría de los lectores les ocurrirá lo mismo. Quizás con la sola mención de su nombre no identifiquen a la persona: se trata del señor Blanco, propietario de la "Librería Blanco" en la calle Ermita. ¿A que ahora sí? Estoy seguro de que la mayor parte de los vecnos, desde los cinco años en adelante, le conoce y le aprecia. Todos le debemos algún favor y todos hemos recibido su consejo.

Hace muy pocos años me vine a vivir a Azuqueca y fue una de las primeras personas que conocí. Fui a preguntar por un libro, o a comprarlo, no recuerdo, pero en la forma que me atendió me di cuenta de que era un librero, no un vendedor de libros, sino un profesional que entendía de libros y los amaba, y con eso ganó mi amistad eterna. Todo lo que con el tiempo y el trato personal he ido sabiendo de él no ha hecho sino confirmar aquella primera impresión. Si además añadimos que es una buena persona, sabremos por qué los que le conocemos nos sentimos muy honrados por ello.

No sé si alguna institución del pueblo, oficial o privada, habrá pensado dedicarle alguna especie de homenaje, sea la que sea, me sumo a ella. Y si no, desde aquí, con muchísimo respeto le rindo mi homenaje al librero y con mucho afecto le doy un abrazo al amigo. ¡Suerte amigo, que tengas mucha suerte!

Jesús Palacios Grisolia

Desinformación ciudadana

El pasado 9 de diciembre en el Foro Cívico se presentó por la Defensora del Pueblo de Castilla-La Mancha el Manual de Derechos Ciudadanos. Una vez más, el Equipo de Gobierno no hace llegar invitación a este acto a las asociaciones, clubes y agentes sociales de Azuqueca, siendo como somos los protagonistas del manual.

Lo kafkiano e inverosímil es que los miembros de la Asociación Vecinas Vallehermoso nos enteramos de la presentación por la con-

cejala de Participación Ciudadana de Guadaajara, ponente en las II Jornadas Vecinales organizadas por la Federación de Asociaciones Vecinales, celebradas en dicha localidad. Puestos en contacto con el concejal de Participación Ciudadana, Emilio Alvarado, nos confirma este acto, haciéndole hincapié en que sería bueno mandar invitaciones a los colectivos de la localidad para arropar dicha presentación, contestando que se anunciaría por los medios de comunicación locales, imaginamos que radio local y mensajes SMS. Por cierto, echamos de menos a dicho edil en la presentación del manual.

Resultado de la convocatoria: 29 personas incluida la defensora del Pueblo. Lo tenebroso y preocupante es confirmar que una vez más y durante años, el 90 por ciento de todas estas convocatorias, presentaciones y saraos somos siempre los mismos. Los mismos concejales, los mismos trabajadores municipales, los mismos familiares, los mismos invitados y los mismos vecinos buscadivos de información.

Seguimos convencidos desde esta asociación vecinal, y a los hechos nos remitimos, que desde el Equipo de Gobierno de este Ayuntamiento existe hace años una estrategia de desinformación hacia los colectivos y agentes sociales de Azuqueca de Henares, cuya cuenta de resultados y objetivo es el dividir y vencerás.

Pero la gota que colma el vaso es la manipulación informativa cuando dicen en los medios de comunicación que Azuqueca se convierte en referencia regional en la implantación de la Agenda 21, estacando como una de las claves la participación ciudadana.

La presentación de este Manual de Derechos de los Ciudadanos es un ejemplo más de ocultación y desinformación ciudadana, evitando el acceso a una herramienta de información sobre nuestros derechos, para así difícilmente poder reclamárselos.

Os animamos a solicitar los cuatro tomos de este Manual a la defensora del Pueblo, en el número de teléfono 967-501-000. Se ha hecho una tirada de 50.000 ejemplares y lo hacen llegar gratuitamente a vuestro domicilio.

Luis Corral Dios

SUMARIO

GABINETE DE COMUNICACIÓN DEL AYUNTAMIENTO DE AZUQUECA DE HENARES

Calle Ciudad Real, 1 (El Foro)
19200 Azuqueca de Henares
(Guadalajara)

CONCEJALÍA DE MEDIOS DE COMUNICACIÓN

REVISTA AZUCAHICA

azucahica@azuqueca.net
Tfno: 949 27 75 29
Fax: 949 26 63 58

RADIO AZUQUECA

radioazuqueca@azuqueca.net
Tlfno: 949 26 37 72
949 26 40 83

REDACCIÓN:

Teresa Luengo / Esteban Provencio/
Lourdes Manzano

TÉCNICOS DE CONTROL Y MANTENIMIENTO:

David Pinillos, José Luis
Gutiérrez y Víctor Manuel Rojas.

FOTOGRAFÍA:

Álvaro Díaz Villamil

IMPRIME:

GRÁFICAS RUIZ POLO, S.A.

EDITA:

AYUNTAMIENTO DE
AZUQUECA DE HENARES

Depósito Legal nº GU-66-1981

Prohibida la reproducción total o parcial de las informaciones publicadas en este número salvo autorización expresa del Gabinete de Comunicación del Ayuntamiento de Azuqueca de Henares

Tirada de este número:
10.000 ejemplares

El Ayuntamiento aprueba un presupuesto para Azuqueca de 26 millones de euros (págs. 4-5)

Los desempleados de Azuqueca no tendrán que desplazarse hasta Guadalajara para sellar sus tarjetas de paro (pag. 7)

Azuqueca cuenta desde diciembre con unas instalaciones de ITV (pág.8)

Azuqueca recibe el primer premio regional de Desarrollo

Sostenible otorgado por la Junta de Castilla-La Mancha (pág. 9)

Un total de 27 empresas optan a la construcción del Centro de Especialidades (pág. 11)

Un vehículo sospechoso obligó a desalojar viviendas, comercios y parte del mercadillo (pág. 12)



La nueva Guardería municipal "La Noguera" abrió sus puertas a principios de año con todas las plazas cubiertas (pág. 15)

Nuevo Mester de Juglaría y O'Funkillo actuarán en las fiestas de San Isidro (pág. 19)



El Ayuntamiento invertirá 270.000 euros en instalaciones deportivas (pág. 22)

Y ADEMÁS ...

LAS MEJORES FOTOS DE LA NAVIDAD

LA CONCEJALÍA DE FIESTAS PREPARA LA CELEBRACIÓN DEL CARNAVAL

La Concejalía de Fiestas ultima ya los preparativos para la celebración del Carnaval, que este año tendrá lugar los días 4, 5 y 9 de febrero. La concejala de Fiestas, Susana Torres, ha afirmado que las actividades que se han organizado para la ocasión "servirán para dar riendo suelta a la diversión y tomar las calles con disfraces de toda índole".

PROGRAMA DE ACTOS

VIERNES, 4 DE FEBRERO

17:45 h. Concentración de escolares con sus correspondientes disfraces en la plaza de la Constitución (frente al Ayuntamiento)

18:00 h. Inicio del desfile, que discurrirá desde el Ayuntamiento hasta el Polideportivo Municipal, donde

habrá un espectáculo para los más pequeños.

SÁBADO, 5 DE FEBRERO

17:00-18:30 h. Inscripciones para el concurso de disfraces, que tendrá lugar por la noche. Se formalizarán en el Ayuntamiento y los participantes deben ir disfrazados, ya que en el momento de la inscripción se les tomará una fotografía que posteriormente formará parte de una exposición. Habrá cuatro categorías: individual, pareja, grupo (de 3 a 10 personas) y comparsa (más de 10)

19:00 h. Inicio del desfile en la plaza de la Constitución. Posteriormente habrá baile de máscaras en el Polideportivo Municipal. En el descanso se entregarán los premios del concurso de disfraces, uno por categoría.



MIÉRCOLES, 9 DE FEBRERO

19:00 h. Entierro de la Sardina, organizado por la Casa de Extremadura y el Ayuntamiento de Azuqueca. El desfile partirá del Ayuntamiento y llegará a la carpa que se instalará en el parking del parque de La Quebradilla. Allí se leerá el manifiesto de la sardina, se procederá a su quema y se repartirán sardinas y sangría entre los asistentes.

Azuqueca cuenta este año 2005 con un presupuesto de algo más de 26 millones de euros, una cifra que supone un aumento del 14 por ciento en relación al del pasado año 2004. Las cuentas fueron aprobadas en el Pleno que se celebró el pasado día 7 de enero y contó con los votos favorables de PSOE e Izquierda Unida, mientras que el Partido Popular votó en contra. De cada euro de este presupuesto, un tercio se destina a personal, un tercio a gasto corriente y la tercera parte restante a inversiones directas.



El presupuesto se aprobó en el Pleno con los votos a favor de PSOE e IU, y en contra del PP.

Azuqueca contará este año 2005 con un presupuesto de 26.003.267,66 euros, una cifra que supone un incremento del 14 por ciento en relación al año anterior. Así fue aprobado en el Pleno que tuvo lugar el día 7 de enero, en el que PSOE e Izquierda Unida votaron a favor de las cuentas, mientras que el Partido Popular se posicionó en contra.

En cuanto a la distribución de esa cantidad, el alcalde de Azuqueca, Florentino García Bonilla, señaló que “de cada euro del presupuesto, aproximadamente un tercio se destina a gastos de personal, un tercio a gasto corriente y la tercera parte restante a inversiones directas”.

En concreto, serán 8.705.051 euros la cantidad destinada a inversión directa en este año 2005 (el 33,48 por ciento del total de gastos), una

Azuqueca cuenta con un presupuesto de 26 millones de euros para el año 2005

PSOE e Izquierda Unida votaron a favor de estas cuentas, mientras que el Partido Popular se posicionó en contra

cifra un 2,77 por ciento superior a la destinada a este mismo fin en el ejercicio anterior. Entre las principales inversiones contempladas para este año cabe destacar la mejora de infraestructuras (partida que incluye, por ejemplo, actuaciones integrales de mejora de los barrios de Postas o la Paz); construcción de nuevos parques (como el que se contempla en el paseo del lavadero y para el que se prevé una inversión de 700.000 euros); la aportación de 600.000 euros (40 por ciento del coste total) que hará el Ayuntamiento para

que se construya el tercer Polideportivo cubierto; o la mejora de parques y jardines, colectores, colegios públicos, alumbrado, etc. (ver cuadro en página siguiente)

Tras la partida de inversiones, la de personal es la más cuantiosa del presupuesto de gastos, y con una cifra de 8.155.189 supone el 31,36 por ciento del total. Esta partida ha experimentado un incremento del 20,5 por ciento en relación al año anterior, algo que, según la concejala de Hacienda, María Ángeles Díaz, se explica “por la

creación de nuevos servicios que empezarán a funcionar este año, como pueden ser la nueva guardería municipal o la piscina cubierta y que, por tanto, deben ser dotados de la correspondiente plantilla”. Además, también se incluye el aumento de los agentes de Policía Municipal.

En lo que se refiere al gasto corriente, éste comprende el 24,36 por ciento del presupuesto, y asciende a 6.334.667 euros. Sobre esta partida, el alcalde de Azuqueca, Florentino García Bonilla, señaló que “incluye actuaciones que son

LA APORTACIÓN DE LAS TASAS AL PRESUPUESTO

El concejal de Izquierda Unida, Emilio Alvarado, quiso destacar en rueda de prensa que las tasas y precios públicos que se cobran por la prestación de servicios en Juventud, Servicios Sociales, Cultura, Deportes... “están muy por debajo de lo que cuestan realmente esos servicios, lo cual es positivo porque entendemos que son actividades que están subvencionadas por el Ayuntamiento. Además, Alvarado destacó que otros servicios como la depuración de aguas, la recogida de basuras o el servicio de autobús urbano “cuentan con una subvención directa por parte del Ayuntamiento de casi 500.000 euros anuales”.

	RECAUDACIÓN POR TASAS	COSTE SERVICIO	DIFERENCIA
DEPURADORA	487.000	548.000	61.000
BASURA	371.000	583.000	212.000
AUTOBÚS	50.000	250.000	200.000
TOTAL	908.000	1.381.000	473.000

* De estas cifras se deduce que el Ayuntamiento subvenciona el 11,1 por ciento del servicio de depuración de aguas; el 36,3 por ciento del de recogida de basura; y el 80 por ciento del coste del autobús urbano.

realmente inversiones”, como pueden ser las destinadas a la Concejalía de Juventud para mantenimiento de El Foro y realización de talleres y certámenes (238.770), los 216.460 euros que se destinan a la Concejalía de Cultura,, los 263.220 euros que recibe Deportes para las escuelas deportivas y otras actividades, o los 567.000 euros que se invierten en Servicios Sociales para talleres, centros de atención a la infancia o servicio de ayuda a domicilio.

Por último, en el apartado de gastos se contempla una partida de 1.598.000 euros (6,15 por ciento del total de gastos) para transferencias corrientes. Con este dinero el Ayuntamiento financia la prestación de servicios por parte de otras administraciones o colectivos. En este apartado se encuentran los 845.000 euros destinados a la Mancomunidad de Servicios Vega del Henares (de los que 600.000 euros son para la recogida de basuras); los 440.000 euros que el Ayuntamiento aporta al Consorcio Provincial de Extinción de Incendios; los 153.000 euros destinados a subvenciones a asociaciones como ADA, Proyecto Hombre o Guada-Acoge; así como los 129.000 euros de Cooperación al Desarrollo (una partida de la que ya se han empleado 9.000 euros para enviarlos al sudeste asiático).

Los ingresos del presupuesto
Los más de 26 millones de euros del presupuesto de gastos deben ingresarse en la misma cuantía, y se hará del siguiente modo: Más de 10,2 millones de euros procederán de impuestos, 4,1 millones provendrán de tasas y precios públicos y 4,3 de la participación en los tributos del Estado. Además, el Ayuntamiento prevé ingresar 1,1 millones de euros en concepto de enajenaciones y 270.000 euros provenientes del Fondo Regional de Cooperación Local. La financiación se completará con un préstamo de 5.467.000 euros, una cifra que, según explicó la concejala de Hacienda, María Ángeles Díaz, “está muy por debajo de los 15,4 millones de euros que la ley nos permitiría pedir. Sin embargo apostamos por un nivel de endeudamiento aceptable, que nos permita prestar servicios sin hipotecar

el futuro del municipio”.

Debate en el Pleno
El presupuesto fue aprobado en el Pleno con los votos favorables de PSOE e IU, y en contra del Partido Popular. La concejala de Hacienda, María Ángeles Díaz, fue la encargada de defender unos presupuestos que calificó como “expansivos, ambiciosos, realistas y

El presupuesto de este año experimenta un crecimiento del 14 por ciento respecto al de 2004

transparentes, en los que el Ayuntamiento apuesta de forma decidida por los servicios que atienden directamente al ciudadano”.

Por su parte, el concejal de Izquierda Unida, Emilio Alvarado, coincidió en estas consideraciones y señaló además que las cuentas son “sostenibles, porque los límites de endeudamiento a los que se llega no hipotecan el futuro de la localidad”.

Estas manifestaciones no coincidieron en nada con las realizadas desde los bancos de la oposición. Así, el portavoz del Partido Popular, Manuel Pardo, afirmó que los presupuestos “se han hecho sin previsión, como ha ocurrido en otras ocasiones”. Para apoyar esta tesis, Pardo realizó durante el Pleno un repaso de las cuentas municipales de 2004, de las que afirmó que “se habían producido desviaciones presupuestarias en diversos capítulos que se cubrieron recortando presupuestos de otras áreas”. Además, señaló que las cuentas de este año incluyen 57 actuaciones ya contempladas el año anterior, “lo que demuestra claramente que no se ejecutaron”. El PP propuso un anexo de inversiones que, entre otras, contemplaba 120.000 euros para un plan de seguridad en zonas infantiles; 300.000 euros para remodelación del Ayuntamiento, y otras actuaciones como la construcción de un aparcamiento de camiones o el soterramiento de los contenedores.

La propuesta fue rechazada porque “muchas de estas acciones ya se están realizando y porque además no se acompañan las propuestas con el correspondiente presupuesto en el que se expliquen de dónde procederán los fondos para realizar esas inversiones”, afirmó el alcalde de Azuqueca.

PRINCIPALES INVERSIONES (EN EUROS)	
Mejora de infraestructuras	1.210.000
Construcción de nuevos parques	1.150.000
Construcción de nuevas pistas deportivas	935.000
Mejora de vías públicas	805.000
Construcción nuevo Polideportivo cubierto	600.000
Adquisición de patrimonio munic. de suelo	470.000
Adquisición maquinaria brigadas munic.	380.000
Mejora de parques y jardines	351.000
Construcción cubierta pista de El Foro	340.000
Mejora de colectores	300.000
Mejora del recinto ferial	221.000
Mejora de colegios públicos	200.000
Mejora de señalización informativa	200.000
Mejora de señalización vial	150.000
Proyecto centro de ocio para mayores	150.000
Adquisición camión de desatascos	150.000
Mejora de redes de distribución de agua	150.000
Mejora del cementerio municipal	120.000
Mejora del alumbrado público	90.000
Adquisición parque móvil Policía Local	87.000
Mejora de edificios municipales	60.000
Plan de rehabilitación del casco antiguo	60.000

Valoraciones del presupuesto

María Ángeles Díaz (PSOE)

“El presupuesto de este año es expansivo y ambicioso, en consonancia con el crecimiento que está experimentando el municipio. Continúa la línea de transparencia que hemos seguido hasta ahora, y es un presupuesto previsora y realista en el que el Ayuntamiento apuesta firmemente por aquellas áreas y departamentos que prestan servicios directo a los ciudadanos, como pueden ser Cultura, Juventud, Deportes o Servicios Sociales. Es además un presupuesto equilibrado, donde uno de cada tres euros se dedica a inversión y los otros dos a personal y gasto corriente.



Emilio Alvarado (IU)

“Se trata de unos presupuestos expansivos, y esto es lógico porque éste es un municipio que crece tanto en población como en necesidades. Son además unos presupuestos realistas que abordan inversiones que son realizables en el ejercicio de 2005 y por tanto se ejecutarán íntegramente. Hay que destacar también que se ha elaborado un presupuesto sostenible, ya que el nivel de endeudamiento al que nos lleva dista con mucho de los límites establecidos por la ley, por lo que no se hipoteca el futuro de la localidad”.



Manuel Pardo (PP)

“Los presupuestos de 2005 vienen tildados por dos connotaciones: la primera es que aumentan los ingresos como consecuencia de la presión fiscal a la que el Equipo de Gobierno ha sometido a los vecinos de Azuqueca con la subida de impuestos y tasas, y la segunda es que, lamentablemente, esto no se traduce en un aumento proporcional de las inversiones. Además, los de este año son, como viene siendo habitual, unos presupuestos hechos sin previsión en los que se incluyen hasta 57 actuaciones que ya aparecían en las cuentas de 2004 y que no se ejecutaron en el ejercicio en el que se presupuestaron”.



Los vecinos opinan...

◆ RESULTADO DE LA ENCUESTA DE DICIEMBRE EN www.azuqueca.es ◆

Casi la mitad de los votantes afirma que realiza sus compras en grandes superficies

La encuesta realizada durante el mes de diciembre a través la página web del Ayuntamiento de Azuqueca (www.azuqueca.es) versó sobre los hábitos de consumo más frecuentes en Navidad. En concreto, a través de la encuesta se trataba de conocer el lugar en el que solemos realizar nuestras compras en una época -la Navidad- en la que el consumo suele verse notablemente incrementado.

El resultado que arrojó la pregunta fue claro: de los 149 votantes que participaron en la encuesta, 107 (71,8%) manifestaban su preferencia por comprar en medianas o grandes superficies, frente a los 42 (28,1%) que afirmaron comprar en pequeños comercios.

Si detallamos un poco más estas cifras, encontramos que la mayoría de los participantes en la encuesta (66 personas, es decir, un 43,3% del total) expresó su tendencia a realizar sus compras navideñas en grandes centros comerciales. Esta opción, fue seguida en votos por las compras en hipermercados (22 votos, 14,7%) y en supermercados (19 votos, 12,8%)

La encuesta del mes de enero está ya colgada en la web municipal, y en esta ocasión tratará de averiguar con qué topónimo se sienten más identificados los cibernautas. Para participar, basta con entrar en www.azuqueca.es

¿Dónde suele realizar usted sus compras de Navidad?

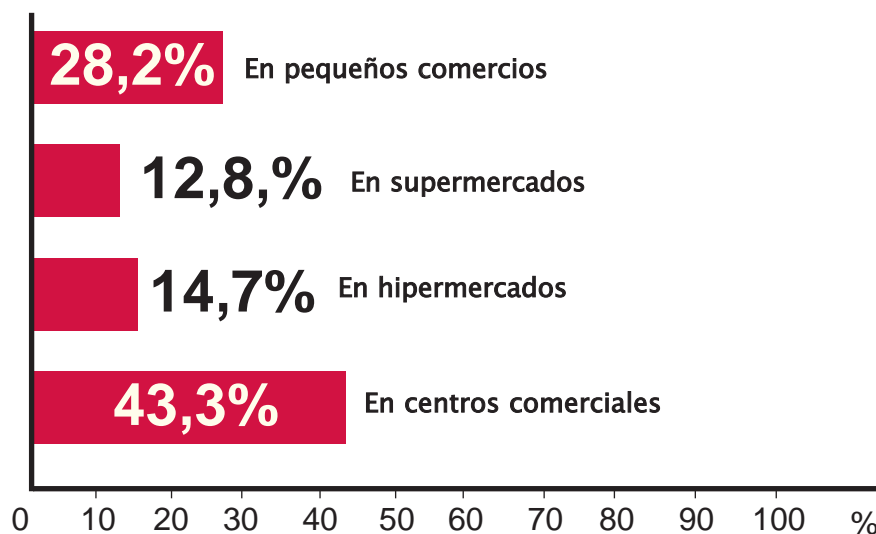

LA ENCUESTA DE DICIEMBRE

La pregunta que se plantea este mes, y que ya se puede encontrar en la página web del Ayuntamiento es la siguiente:

¿Con cuál de estos topónimos se siente usted más identificado?

- * Ciudadano/a del mundo
- * Europeo/a
- * Español/a
- * Castellano-manchego/a
- * azudense

Los representantes políticos del municipio también opinan...

Desde el grupo municipal socialista consideramos que, ya que el modelo territorial de Azuqueca se configura en torno a la convivencia de usos y en contra de la



segregación, apostamos firmemente por el apoyo al pequeño comercio y la convivencia de éste con las medianas superficies. El comercio de ciudad tiene por objeto el ofrecer abastecimiento de bienes y prestación de servicios a los ciudadanos que habitan en ella, y Azuqueca cuenta con la suficiente oferta de establecimientos para atender a toda la ciudadanía. Seguiremos apostando por el pequeño y mediano comercio. Valoramos positivamente la evolución que ha tenido la respuesta del pequeño comercio en los últimos días de la encuesta y consideramos que la campaña promovida por el Ayuntamiento en colaboración con los comercios ha contribuido positivamente a aumentar las ventas y a evitar fugas de capital a las grandes superficies de la Comunidad de Madrid.

Es importante que una ciudad tenga un tejido comercial propio, pero ese tejido se enfrenta a los centros comerciales más grandes en condiciones de desigualdad. Por tanto, consideramos que desde el Ayuntamiento se deben promover campañas a favor de la compra en establecimientos pequeños del municipio, pero a su vez estos establecimientos tienen que cumplir una serie de condiciones. En este sentido, es preciso que los pequeños comercios ajusten los precios lo máximo posible, que se modernicen, se especialicen y ofrezcan un buen servicio al cliente. Desde Izquierda Unida pensamos que entre las aportaciones para mejorar la eficiencia del propio comercio y el apoyo que se ofrezca desde las administraciones públicas se podrá formentar un sector comercial fuerte en nuestra localidad.



Los resultados que arroja la encuesta de este mes nos parecen preocupantes porque los pequeños y medianos empresarios son un valor fundamental de la economía. Sin embargo, y tal y como revelan los resultados de la encuesta, la realidad es que cada vez son más las personas que deciden comprar en grandes centros comerciales. Azuqueca, por su ubicación geográfica, está próxima a las grandes superficies que existen en la Comunidad de Madrid y todo apunta a que en breve se instalen nuevos centros comerciales también en Guadalajara. Esto hace aún más necesario que el Equipo de Gobierno tome medidas para fomentar la compra en establecimientos de Azuqueca. Así pues, desde el PP le trasladamos al Equipo de Gobierno la pregunta y le decimos: ¿qué van a hacer para fortalecer el comercio azudense?



Los demandantes de empleo que no perciban prestaciones podrán renovar su tarjeta sin salir de Azuqueca

La Unidad de Gestión de Empleo comenzará a funcionar el 24 de enero

Los demandantes de empleo de Azuqueca que no perciban prestaciones por desempleo podrán desde el día 24 de enero renovar sus tarjetas sin necesidad de desplazarse hasta Guadalajara. Y es que a partir de esa fecha, funcionará en nuestra localidad una Unidad Local de Gestión de Empleo (ULGE), que se ubicará en El Foro y de la que, según ha afirmado el alcalde de Azuqueca, Florentino García Bonilla, "se beneficiarán los 700 azudenses que están inscritos actualmente como demandantes de empleo en el SEPECAM y que, hasta ahora, debían desplazarse a Guadalajara capital para sellar su tarjeta del paro cada tres meses".

Los detalles de funcionamiento del nuevo servicio se concretaron el día 14 de enero, en una reunión en la que estuvieron presentes el alcalde azudense, el concejal de Formación y Empleo, Francisco García, el director provincial de Prestaciones, Cándido Molina, y la jefa provincial del SEPECAM, Remedios Herranz. Del



Momento de la reunión en la que se ultimaron los detalles del servicio.

La Unidad de Gestión de Empleo se instalará en El Foro y prestará servicio todas las mañanas de lunes a viernes

encuentro salió la fecha de puesta en marcha de la ULGE y otros aspectos de la prestación del servicio. En este sentido, el concejal azudense de Empleo señala que "la única gestión que no podremos llevar a cabo desde esta oficina es la inscripción de alta como demandante

de empleo, para lo que hay que seguir desplazándose a Guadalajara. No obstante, el Ayuntamiento sigue negociando con el SEPECAM y con el INEM para la apertura en Azuqueca de una Oficina de Empleo que aglutine las políticas activas y las pasivas".

Requisitos para utilizar la Unidad de Gestión de Empleo

La Unidad Local de Gestión de Empleo (ULGE) compartirá instalaciones con la Agencia de Desarrollo Local, ubicada en El Foro. Se integrarán de este modo los dos servicios relacionados con el empleo que se prestan desde Azuqueca. El servicio estará abierto al público de lunes a viernes, en horario de mañana.

Para utilizar los servicios de la nueva ULGE es necesario cumplir algunos requisitos:

- * Ser residentes en Azuqueca
- * Tener la demanda de empleo en situación de alta.
- * No haber solicitado o percibido prestaciones o subsidios de desempleo del SEPECAM, ni contributivas ni residenciales.

Las previsiones apuntan a que este nuevo servicio será inicialmente utilizado por los aproximadamente 700 azudenses que se encuentran en la actualidad inscritos como demandantes de empleo.

Clausurado el programa Equal-Vinculatec para el fomento de las nuevas tecnologías

Un total de 230 empresas y más de 400 trabajadores de Azuqueca se han beneficiado de las iniciativas del programa Equal-Vinculatec que se ha desarrollado en los dos últimos años en nuestro municipio y en otros cuatro de la región (Almansa, Illescas, Manzanares y Tarancón). Azuqueca ha sido durante este tiempo, la sede del centro director de Vinculatec.

El programa, que ha contado con financiación europea y cuyo objetivo era fomentar el uso de las nuevas tecnologías en las pequeñas y medianas empresas, quedaba clausurado el día 21 de diciembre. El director general del Servicio Público de Empleo de Castilla-La Mancha (Sepecam), Luis Díaz-Cacho, hacía un balance positivo del proyecto. "Es fundamental que hagamos una apuesta



Imagen de la clausura del programa Equal-Vinculatec.

por las nuevas tecnologías, para no quedar excluidos del camino del desarrollo porque la economía basada en el conocimiento crea empleo, riqueza y cohesión social", afirmó. También mostraron su satisfacción por el desarrollo del

programa el alcalde azudense, Florentino García Bonilla, y el concejal de Empleo, Francisco García. "Los objetivos se han conseguido -afirmó García- y vamos a trabajar para conseguir poner en marcha otras iniciativas en la misma línea".

Recurso Tutelanet

El día 10 de enero, Azuqueca y el resto de las instituciones que respaldan el proyecto "Tutelanet" de tutelaje de empresas, presentaban el recurso de alzada contra la resolución de la Unidad que reparte los fondos europeos destinados a este tipo de proyectos. "Aunque somos conscientes de que es difícil que se apruebe el dinero suficiente para que podamos poner en marcha Tutelanet -explica Francisco García, el concejal de Empleo-, estamos convencidos de que éste es un proyecto serio y con garantías de éxito y por eso planteamos el recurso y pedimos una nueva baremación".

Nuestra localidad cuenta desde diciembre con una instalación, situada en el polígono Comendador, en la calle Ondas, paralela a la A2

Los vehículos pueden pasar ya la ITV sin necesidad de salir de Azuqueca

Garantizar la seguridad de los vehículos y controlar las emisiones de CO₂ a la atmósfera son los objetivos principales de las Inspecciones Técnicas de Vehículos. Lo dijo el consejero de Industria y Tecnología de Castilla-La Mancha, José Manuel Díaz Salazar, durante la inauguración de la ITV de Azuqueca, el día 15 de diciembre.

Situada en la calle de las Ondas, paralela a la A2, en el polígono Comendador, esta instalación ha supuesto para la empresa concesionaria del servicio, Iteveles, una inversión de 1.320.000 euros y la creación de una docena de puestos de trabajo: siete inspectores, tres administrativos y dos ingenieros técnicos. La ITV se ha construido sobre una parcela de 4.900 metros cuadrados de superficie y cuenta con dos naves: una para la recepción y el control de vehículos y otra para el control de las emisiones contaminantes.

Tras la inauguración oficial, el día 21 de diciembre la ITV empezaba a recibir vehículos. El horario de funcionamiento es, de lunes a viernes de 9 a 13 horas y de 16 a 19 horas y los sábados de 9 a 14 horas.

Una instalación necesaria

En el acto de inauguración de



El consejero de Industria y Tecnología inauguró las instalaciones de la ITV.

**La nueva ITV abre al público
de lunes a viernes de 9:00 a 13:00 h.
y de 16:00 a 19:00 h.
y los sábados de 9:00 a 14:00 h.**

la instalación, El alcalde de Azuqueca, Florentino García Bonilla, resaltó "la generación de riqueza y de puestos de trabajo" que supone la apertura de esta ITV. "Esta instalación dará a los ciudadanos un servicio público de vital importancia que estábamos necesitando desde hace tiempo". Sólo en Azuqueca, el parque móvil suma 12.700 vehículos y a nivel regional, los datos reflejan un crecimiento

del número de vehículos del 17 por ciento en 2004.

Por su parte, el responsable de Industria y Tecnología de La Junta, hizo un reconocimiento al trabajo de los empleados de las inspecciones de vehículos. "En vuestras manos, en vuestro hacer profesional está la seguridad de los viajeros que confían en vuestro trabajo", afirmó José Manuel Díaz Salazar dirigiéndose a la plantilla de la ITV.

Comercio valora positivamente la campaña "Compra en Azuqueca"

El concejal azudense de Comercio, Pablo Bellido, ha hecho una valoración "muy positiva" de la campaña de fomento del comercio local "Compra en Azuqueca", iniciada durante el periodo navideño. "Ha ido muy bien, pero no sólo la campaña. En general 2004 ha sido un buen año para el comercio local y 2005 será aún mejor porque el Ayuntamiento quiere seguir ofreciendo su colaboración al sector comercial".

Asimismo, el responsable azudense de comercio ha querido referirse también a los tributos que pagan los comercios de la localidad. "nuestros comerciantes pagan los mismos impuestos nacionales y autonómicos que los del resto de la región. Pero además en Azuqueca no existe diferencia entre el IBI que pagan las viviendas y el que pagan los comercios, cuando lo habitual es que el IBI comercial sea superior", señala Bellido, quien además añade que "la única tasa que los comerciantes pagan por encima del resto de ciudadanos es la de basura, y aún así pagan menos que los comerciantes de Guadalajara, Alcalá, Cabanillas o Villanueva".

La defensora del Pueblo presenta en Azuqueca el "Manual de Derechos de la Ciudadanía"

La defensora del Pueblo de Castilla-La Mancha, Henar Merino, presentó el 9 de diciembre en Azuqueca el "Manual de Derechos de la Ciudadanía". Se trata de una publicación que se compone de cuatro tomos en los que se recogen los derechos y libertades públicas que amparan a los ciudadanos en su relación con las administraciones. Con esta obra, de la que por el momento se han editado 5.000 ejemplares se pretende

"recopilar todos los derechos que tienen los ciudadanos y exponerlos de forma sencilla".

La defensora del Pueblo estuvo acompañada durante su visita a Azuqueca por el periodista y experto en Medio Ambiente, Joaquín Araújo, que fue el encargado de exponer uno de los derechos recogidos en el manual: El derecho al medioambiente. De él dijo Araújo que "es el más joven de los derechos y, por lo tanto, queda aún



Uno de los objetivos del manual es que los ciudadanos conozcan los derechos que les amparan en su relación con las administraciones.

mucho que hacer en este área". Además, señaló que para garantizar el respeto al medioambiente, los ciuda-

nos, las administraciones públicas y los legisladores deberían actuar de manera coordinada.

Se reconoce la labor del Aula de la Naturaleza y la aplicación de la Agenda 21

Azuqueca recibe el primer premio regional de Desarrollo Sostenible

- El Premio ha consistido en una obra pictórica y una dotación económica de 12.000 euros
- Junto a Azuqueca, otros 25 proyectos aspiraban a estos premios, convocados por la Junta de Comunidades

Azuqueca de Henares ha recibido el premio Regional de Desarrollo Sostenible, en la categoría "Ciudad Sostenible". El galardón fue entregado el día 15 de diciembre, en reconocimiento a la labor ambiental desarrollada desde el Aula de la Naturaleza de la localidad y también a la implantación y el desarrollo de la Agenda 21 Local.

El alcalde de Azuqueca, Florentino García Bonilla, acompañado por el concejal de Medio Ambiente, Victorio Calles, y por el responsable del Aula de la Naturaleza, Jesús Puebla, fue el encargado de recoger el premio, del que le hizo entrega el presidente de Castilla-La Mancha, José María Barreda, en un acto que tuvo lugar en el Polideportivo San José de Guadalajara. El premio consistió en una obra pictórica y en una dotación económica de 12.000 euros, "que serán invertidos en mejoras medioambientales", según afirmó el alcalde azudense, quien además quiso agradecer en su discurso el trabajo del técnico del Aula de la Naturaleza y del concejal de Medio Ambiente, "este premio



El alcalde de Azuqueca, el concejal de Medio Ambiente y el responsable del Aula de la Naturaleza recogieron el premio.

recompensa vuestra dedicación a Azuqueca y al cuidado y el fomento de la naturaleza en nuestro municipio".

Por su parte, el concejal de Medio Ambiente, Victorio Calles, señaló que "en Azuqueca llevamos más de una década fomentando la educación ambiental. En ese sentido, el Aula de la Naturaleza, la protección de nuestro río Henares, la Reserva Ornitológica y la decidida implantación de la Agenda 21 Local en nuestro municipio son algunas de las actuaciones que

se están llevando a cabo".

Por último, el presidente de Castilla-La Mancha cerró el acto afirmando que "la manera más efectiva de cambiar el mundo es modificar el entorno más inmediato, el ámbito local". Por último, José María Barreda felicitó a los 25 proyectos aspirantes a este premio, en el que Azuqueca recibió el galardón en la categoría de "Ciudad Sostenible" y la Asociación de Consumidores y Usuarios de Albacete "Tierra Llana" ganó en el apartado de "Gestión Ambiental Sostenible".

El Ayuntamiento edita por quinto año el calendario "Otros vecinos de Azuqueca"

Las concejalías de Cultura y Medioambiente han editado por quinto año consecutivo el calendario "Otros vecinos de Azuqueca", que nos acerca a las plantas y seres vivos que pueblan nuestro ecosistema a través de láminas pictóricas y de textos explicativos elaborados por los técnicos de Cultura y Medioambiente, Rodolfo Vargas y Jesús Puebla.

Si en ocasiones anteriores los protagonistas del calendario habían sido las aves, las plantas, los insectos y las flores, en esta ocasión lo serán los mamíferos. Así, la liebre, el conejo, el jabalí, el murciélago, la jineta o el gato montés, entre otros mamíferos ilustrarán alguno de los meses del nuevo calendario.

Este año se han editado un total de 10.000 calendarios, frente a los 6.000 de ediciones anteriores. Además, también se ha variado el sistema de distribución, ya que en esta ocasión no serán los vecinos quienes tengan que pasar a recogerlos por el Ayuntamiento sino que se buzoneará en todos los hogares. El concejal de Medio Ambiente, Victorio Calles, ha afirmado que este calendario "es una manera de compartir el Premio de Ciudad Sostenible de Castilla-La Mancha con todos los ciudadanos".

Breve

Medioambiente elabora un folleto sobre los perjuicios de la contaminación acústica— Ya está en imprenta el folleto informativo sobre los perjuicios de la contaminación acústica, elaborado por la Concejalía de Medioambiente del Ayuntamiento de Azuqueca. El folleto, con una clara intención concienciadora, ha contado con la financiación de la Junta de Comunidades de Castilla-La Mancha y está previsto que llegue a todos los hogares azudenses mediante buzono en los próximos días.

Los escolares aprendieron a respetar el medioambiente con una divertida obra teatral

Los niños y niñas de Azuqueca aprendieron a respetar el medioambiente a través de la obra teatral y las dinámicas organizadas por el grupo "Narea Teatro". Dos personajes —el capitán Clorofilo y Guarratech— actuaron como héroe y antihéroe e hicieron comprender a los pequeños de forma amena cómo pueden contribuir ellos a paliar problemas como el efecto invernadero o la contaminación. La dinámica se desarrolló en el colegio Siglo XXI, donde se desplazaron por grupos casi un centenar de niños.



Dos personajes ficticios, el capitán Clorofilo y Guarratech, hicieron comprender a los pequeños cómo pueden ellos evitar la contaminación.

Será sustituido por otro inmueble, que tendrá una planta más y que se alineará con los demás del paseo

Demolido el edificio que impedía completar el bulvar de las Acacias

El 14 de diciembre, empezaba la demolición del edificio que impedía la finalización del bulvar de las Acacias al no mantener el mismo alineamiento que el resto de los edificios con fachada al paseo. Desde que se diseñó el bulvar, durante mucho tiempo, el Ayuntamiento buscó una solución y, finalmente, en marzo de 2004, firmó un convenio con la empresa Casa 21, Promociones y Proyectos SL, propietaria del inmueble, para proceder a su derribo. En virtud del acuerdo, la empresa cede al municipio 116 metros cuadrados de suelo (que permitirán completar el Bulvar) y podrá construir un edificio con una planta más.

"El inmueble que se va a levantar -detalla el concejal de Urbanismo, Julio García-, tendrá la misma superficie que el derribado y, económicamente, el acuerdo es satisfactorio para el Ayuntamiento porque supone el pago de 3.000 euros por los 116 metros que se obtienen para completar el bulvar y a colaborar hasta 27.000 euros en los costes de demolición".

La finalización del bulvar se acometerá una vez que se haya completado el nuevo edificio, que deberá respetar el alineamiento de los inmue-



Imagen del solar sobre el que se levantaba el edificio. A la izquierda, la calle Libertad. En primer plano, el Bulvar.

bles colindantes y mantener la estructura de soportal en la planta baja. El concejal de Urbanismo recuerda que una de las soluciones que se estudiaron para el edificio desapa-

recido fue cortar la parte del edificio que excedía del alineamiento. "Se planteó un corte en vertical, pero se descartó por el elevado coste que habría supuesto".

► Un poco de historia

El inmueble derribado, que hacía esquina entre la calle Libertad y el Bulvar, se conocía popularmente como "Serveco" porque allí estuvo un supermercado con ese nombre. Más tarde en el inmueble se instaló un gimnasio. La problemática con la construcción se remonta a 1999. En esa fecha, no se pudo conectar el Bulvar con la calle Libertad en uno de los sentidos de circulación debido precisamente al obstáculo que suponía la presencia de este inmueble. Ese mismo año, el nuevo Plan de Ordenación Municipal aprobaba la gestión mediante expropiación de la parte del edificio que sobresalía, 116 metros cuadrados.

Breve

Nuevos policías en la plantilla azudense-

Ocho de los diez opositores que superaron las pruebas de agente de la Policía Local han tomado ya posesión de su plaza. Los otros dos, han decidido renunciar a ella para incorporarse a otros ayuntamientos donde también habían aprobado las pruebas. De este modo, esas dos plazas que han quedado vacantes se convocarán a lo largo de este año, unidas a las de nueva creación que se contemplen en la oferta pública de empleo de 2005. De los ocho nuevos agentes de Azuqueca, dos se han incorporado ya a la plantilla, dado que eran policías en otros municipios y ya realizaron en su momento el curso de formación preceptivo en la academia regional. Los seis restantes están realizando ya ese curso y se podrán incorporar a la plantilla en el verano, una vez finalizado el periodo en la academia. El concejal de Protección Ciudadana, José Vicente García, ha afirmado que una vez se incorporen a la plantilla todos los agentes que han aprobado la plaza "se implantará el servicio de 24 horas de la Policía Local, algo que esperamos que sea una realidad en los meses de verano".



Los adjudicatarios de las viviendas protegidas se conocerán en febrero, según Vitra

La cooperativa "Vitra Castilla-La Mancha" está terminando de revisar la documentación presentada por los 1.108 vecinos de Azuqueca que han solicitado una de las 84 viviendas protegidas que se van a construir en la confluencia de la calle Escritores y la avenida de Madrid, sobre una parcela de propiedad municipal. "Ya sabíamos que iba a ser un proceso complicado por el número de solicitantes y por el volumen de documentación necesaria para puntuar las solicitudes, pero

queremos que el listado definitivo de adjudicatarios esté terminado a finales de febrero como muy tarde", ha anunciado el gerente de Vitra Castilla-La Mancha, Fernando Ámez.

En una primera fase, la cooperativa pidió a los solicitantes toda la documentación necesaria para puntuar las solicitudes atendiendo al baremo aprobado por el Ayuntamiento de Azuqueca (certificados de empadronamiento, de ingresos económicos o de minusvalía, entre otros). "Ahora nos hemos

dirigido a algunos solicitantes para que envíen documentos que faltan y estamos a la espera de que nos lleguen para cerrar la baremación", detalla Ámez.

De forma paralela, la cooperativa prepara los trámites previos para la construcción de las viviendas. "Ahora -continúa el gerente de Vitra- estamos preparando las solicitudes de licencias y la adjudicación de las obras y estimamos que hacia el verano el proyecto de construcción estará adjudicado a una empresa".

Breves

Llamamiento a los enfermos de fibromialgia— Reunirse, apoyarse mutuamente y tomar conciencia como colectivo para demandar ayudas son sólo algunas de las propuestas de Josefa López “Finí”, una azuquense que padece fibromialgia y que hace un llamamiento a todas las personas de nuestra localidad que sufren esta enfermedad. Esta reunión podría servir como toma de contacto para constituir una futura asociación de enfermos de fibromialgia en Azuqueca. Los interesados pueden llamar a Josefa López al 949 26 04 69.

Varias empresas de Azuqueca premiadas por CEOE-CEPYME

Varias empresas de Azuqueca fueron premiadas en la gala empresarial que CEOE-CEPYME celebró en Guadalajara a mediados de diciembre. Entre los 26 empresarios premiados en esta fiesta estuvieron Hydroaluminio Azuqueca como empresa más respetuosa con el medio ambiente; Liebherr Ibérica como empresa exportadora; y Tudor como una de las primeras factorías europeas que, hace 30 años apostó por Guadalajara. Además, la propietaria de la farmacia de la calle Toledo, Sagrario Ortega, fue premiada como empresaria individual autónoma.

Desde que se abrieran las plicas a principios de diciembre, la empresa pública GICAMAN revisa los proyectos presentados

Un total de 27 empresas quieren construir el Centro de Especialidades

Un total de 27 empresas han presentado sus propuestas para hacerse cargo de la construcción del Centro de Especialidades, Diagnóstico y Tratamiento (CEDT) de Azuqueca. Así lo ha confirmado la concejala azuquense de Sanidad, Elisa Cansado, quien además ha añadido que “en estos momentos es la empresa pública GICAMAN quien se está encargando de la revisión de todas las ofertas presentadas por las empresas que han concurrido al concurso”.

Este proceso se está llevando a cabo desde que se abrieron las plicas el pasado día 3 de diciembre y de él ha de salir la empresa que finalmente se encargue de realizar las obras de la instalación sanitaria. Por su parte, el Ayuntamiento de Azuqueca ha dado ya los pasos necesarios para que las obras puedan comenzar en cuanto se conozca el nombre de la empresa adjudicataria. “Hemos querido adelantar todos los trámites, permisos y licencias que son competencia del Ayuntamiento

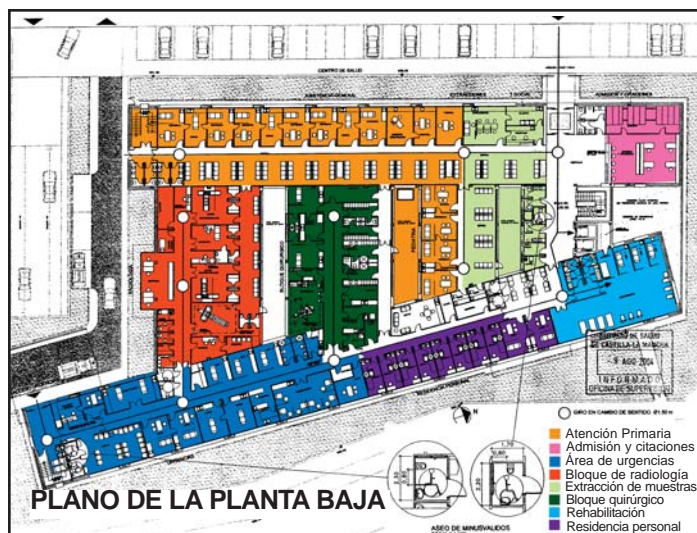

para que el inicio de la obra no se retrase”, señala Cansado.

Características del CEDT

Conviene recordar que el Centro de Especialidades de Azuqueca se ubicará en una parcela cedida por el Ayuntamiento junto al parque de la Constitución. Contará con un área de urgencias, consultas de medicina general y de especialistas y una zona para pequeñas intervenciones quirúrgicas. En total serán casi 5.000 metros cuadrados de superficie,

que servirán para atender las demandas sanitarias de la Zona Básica de Salud de Azuqueca, un área con alrededor de 33.000 tarjetas sanitarias. Las obras salieron a licitación por cerca de 8,5 millones de euros, aunque habrá que esperar a conocer el nombre del adjudicatario para saber el importe definitivo de esta actuación. “GICAMAN está estudiando todas las ofertas para optar finalmente por la que reúna una mejor relación calidad-precio”, finaliza Cansado.

El personal de refuerzo del Centro de Salud, en huelga

El personal de refuerzo del Centro de Salud de Azuqueca —seis médicos y dos enfermeros— suman ya varias jornadas de huelga. Este personal sanitario es el que se encarga de realizar las guardias de diario y de fines de semana y entienden que las condiciones laborales que se les aplican “no reconocen la labor que llevamos realizando durante 14 años”, explica uno de los afectados, Raúl Piedra, quien además añade que “nos están pagando por horas, como si fuésemos

jornaleros, con lo que no tenemos derecho real a vacaciones o a bajas por enfermedad”.

En este sentido, Raúl Piedra ha señalado que a través de la huelga iniciada le reclaman al SESCAM fundamentalmente tres medidas: “la creación de plazas fijas para el personal de refuerzo, un sueldo y unas condiciones laborales equiparables y no discriminatorias a las del resto de compañeros que pasan consulta y la asignación del personal a un centro de salud concreto”.

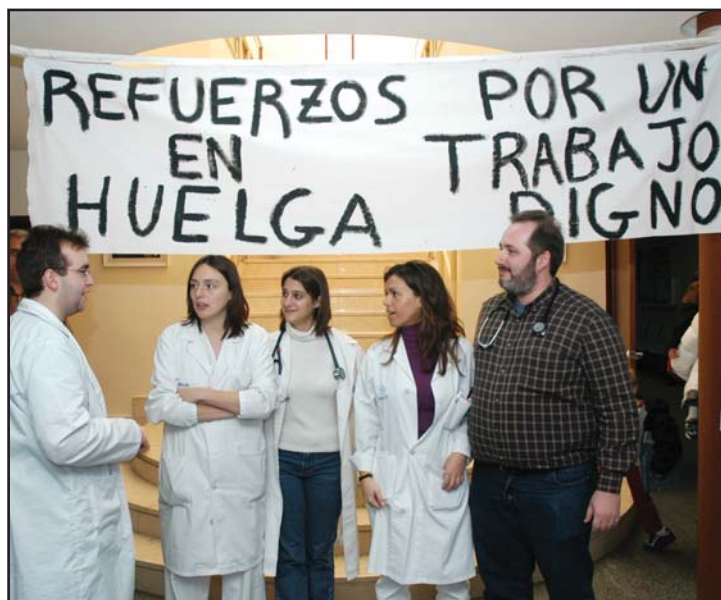

El Centro de Salud de Azuqueca cuenta con seis médicos y dos enfermeros como personal de refuerzo.

La Guardia Civil comprobó que el coche, que había sido robado, no contenía ningún tipo de explosivo

Un vehículo sospechoso obligó a desalojar viviendas, comercios y parte del mercadillo

El hallazgo de un vehículo sospechoso en la calle Segovia el pasado 22 de diciembre ponía en alerta a las Fuerzas de Seguridad, al mismo tiempo que obligaba a acordonar la zona y desalojar unas 80 viviendas y comercios del entorno de El Foro, el propio edificio municipal y gran parte de los puestos del tradicional mercadillo.

Todo comenzó alrededor de las 9,00 horas, cuando la Policía Local encontraba un vehículo mal estacionado en una de las zonas en las que debían instalarse algunos puestos del mercadillo. Al no localizar a su propietario dieron aviso a la Guardia Civil, que comprobó que las características del vehículo, un Volkswagen Golf, de color negro y con matrícula 4763BCY, correspondían con un automóvil cuyo titular, residente en la localidad de Getafe, manifestaba tenerlo en su poder. El propietario de este último, sin embargo, afirmó que la documentación había sido sustraída, lo que llevó a las Fuerzas de Seguridad a sospechar que el vehículo encontrado en Azuqueca tenía las matrículas dobladas.

Tras acordonar y desalojar la zona se activó un plan de



El vehículo sospechoso permanecía estacionado en la calle Segovia.

seguridad que contó con la intervención del equipo de desactivación de explosivos de la Guardia Civil (Tedax), así como con perros adiestrados en estas tareas.

Una vez abierto se comprobó que no contenía ningún tipo de explosivos, el vehículo fue trasladado a instalaciones de la Guardia Civil, donde prosiguieron las investigaciones. Se tomaron huellas y se inspeccionó el interior del vehículo que, según se pudo comprobar, había sido robado en la localidad madrileña de Leganés.

Vuelta a la normalidad

La mañana, que en un prin-

cipio no debía tener más asunto noticiable que el sorteo de la Lotería de Navidad, fue de todo menos tranquila para los habitantes y comerciantes de la zona. Tras el desalojo, tanto la Policía Local como la Guardia Civil apartaron progresivamente a los curiosos de la escena ampliando para ello el perímetro de seguridad. Fueron aproximadamente cuatro horas que tanto comerciantes, como vecinos y trabajadores pasaron en la calle con incertidumbre sobre lo que podría finalmente suceder. Al final, afortunadamente, todo quedó en un susto.

Breves

Detenido por quebrantar presuntamente una orden de alejamiento.— Un hombre de 33 años de edad fue detenido a finales de diciembre por quebrantar presuntamente la orden de alejamiento de su pareja que pesaba contra él. La detención fue posible gracias a la denuncia de la víctima, una mujer de 34 años. Al parecer el detenido se presentó en el domicilio, en la calle Santa María de la Cabeza, de Azuqueca, y profirió amenazas de muerte contra ella y sus hijos. El hombre tenía una orden de alejamiento, en vigor hasta el 15 de noviembre de 2005, por la que no podía acercarse a la víctima a menos de 300 metros.

Herido por arma blanca en un bar.

— Un joven de 28 años de edad, vecino de Cabanillas del Campo, fue detenido por la Guardia Civil como presunto autor del apuñalamiento ocurrido a finales de diciembre en el bar de copas "Avalon", de Azuqueca. La víctima, de 31 años, presentaba una herida punzante en el brazo. Tras ser atendido en el Centro de Salud, fue trasladado al Hospital de Guadalajara.

Robo en el polígono industrial Sena.— A más de 245.000 euros asciende el valor de lo robado el pasado mes en una nave del polígono "Sena". Los ladrones se apoderaron de 19.000 dvds de películas de cine, de casi 500 coches teledirigidos y de más de 2.000 camisetas-polo. De acuerdo con la denuncia presentada los autores accedieron a la nave tras romper el candado exterior y forzar una de las puertas de emergencia. En el interior se encontraron botes de pintura, herramientas y papeles pertenecientes a una furgoneta cuya sustracción, conteniendo dicho material, había sido denunciada con anterioridad.

Dos accidentes de tráfico en la A2 y en el centro de la localidad se saldan sin heridos

Afortunadamente sin consecuencias personales de importancia. Así se saldaron los dos accidentes de tráfico ocurridos en el propio centro de nuestra localidad, el pasado mes, y en la autovía A2 a su paso por nuestro término municipal, a principios del presente año.

El primero de estos sucesos ocurría en pleno centro azudense, concretamente en la avenida de Francisco Vives, a la altura del cruce con la calle Sigüenza. La conductora

de uno de los vehículos impactaba contra otro de manera semifrontal. Los conductores de ambos automóviles no resultaron heridos y el accidente tampoco ocasionó problemas importantes al tráfico, ya que la Policía Municipal actuó con rapidez para retirar los vehículos accidentados de la vía.

Retenciones

El segundo de estos sucesos se produjo el pasado día 3 de enero. El accidente de un camión en la

autovía A2, a su paso por nuestra localidad, provocó importantes retenciones de tráfico.

El accidente tuvo lugar de madrugada, cuando un camión se salió de la calzada, sin que hubiera que lamentar por ello daños personales; las labores de retirada del vehículo, acometidas doce horas después, provocaron el corte al tráfico de uno de los carriles sentido Madrid. Esto causó retenciones entre los puntos kilométricos 45 y 47.

Antes de que termine el mes, podría entrar en servicio el nuevo colector

Las obras del colector general de Azuqueca están prácticamente finalizadas y, según las previsiones del Ayuntamiento, podría entrar en servicio antes de que termine el mes de enero.

En los últimos días de 2004, se finalizó la perforación subterránea del último tramo, el comprendido entre la avenida de la Constitución desde la calle Quebradilla, hasta la plaza del Ayuntamiento. Al cierre de esta edición de AZUCA-HICA, se había desmontado la maquinaria del pozo instalado en la avenida de la Constitución (frente al hipermercado Mercadona) y sólo quedaba pendiente la construcción de otro pozo definitivo en ese punto y la instalación de los últimos metros de canalizaciones (a esa altura y en el tramo situado en el SUR R2, por encima del Ayuntamiento).

Tanto el concejal de Urbanismo, Julio García, como el responsable de Obras e Infraestructuras, Victorio Calles, han vuelto a



Las obras del colector están a punto de terminar.

pedir disculpas a los vecinos por las molestias que han causado estas obras. "Eran absolutamente necesarias y, una vez que entre en funcionamiento el nuevo colector, podremos garantizar el servicio a los nuevos sectores urbanísticos", destaca Julio García. "Además -añade Victorio Calles- podrán entrar a vivir en sus casas nuevas muchos vecinos que esperaban el fin de estas obras para que se las entregaran".



La consejera de Trabajo, María José López, durante su visita a Isover.

La consejera de Trabajo visita la planta de Isover en Azuqueca

La consejera de Trabajo, María José López, visitó el 17 de diciembre la planta de Isover en Azuqueca. Según explicó la propia consejera, el motivo de la visita no era otro que el de "responder a una invitación de los responsables de la empresa para conocer de primera mano el funcionamiento de una planta que es un modelo en avances tecnológicos, estabilidad de plantilla e inversión en prevención de riesgos laborales".

Durante su visita, la responsable regional de Trabajo hizo referencia al Plan de Acciones para la Seguridad y Salud Laboral, recientemente

aprobado por el Gobierno regional. Se trata de una iniciativa que contempla un total de 70 acciones, diseñadas conjuntamente entre el Gobierno regional y los agentes sociales, que se van a desarrollar en el periodo 2004-2007. Según señaló María José López, el objetivo fundamental del plan es "acercar la prevención a los centros de trabajo bajo la fórmula de la orientación, la formación y la información".

La planta de Isover en Azuqueca cuenta en la actualidad con 250 trabajadores en plantilla y ha sumado 1.043 días sin accidentes laborales.

"Viales y Obras", adjudicataria de las obras del colector de Miralcampo

La empresa "Viales y Obras Públicas, SA", la misma que ha trabajado en la instalación del nuevo colector general de Azuqueca, será la que acometa las obras del colector de Miralcampo y las de urbanización del sector UP1. Al cierre de esta edición, estaba previsto el inicio de los trabajos que, según los plazos de adjudicación, estarán terminados en un plazo de 70 días. "Con estas previsiones -afirmaba el concejal de Obras e Infraestructuras, Victorio Calles-, se confirma mi compromiso personal de dar solución al problema de las inundaciones en el polígono de Miralcampo antes de que termine este invierno".

Al concurso para adjudicar las obras, convocado por el Ayuntamiento siguiendo el procedimiento de urgencia, se presentaron 7 ofertas. Una de ellas quedó desestimada porque llegó fuera de plazo. La Mesa de Contratación se reunió el día 15 para estudiar las ofertas y seleccionó la de "Viales y Obras". El



La instalación del nuevo colector pondrá fin a las inundaciones que sufre el polígono en época de lluvias.

procedimiento administrativo para la contratación de las obras se cerraba con la adjudicación, aprobada en la Junta Local de Gobierno del día 17 de diciembre. En principio, la empresa anunció que las obras del colector empezarían el 10 de enero, pero decidió cambiar el calendario y posponer el inicio de la actuación.

Menos dinero del previsto

Las obras del colector de Miralcampo se han adjudicado por 1.032.000 euros, un 23 por ciento menos del presupuesto previsto. También se ha adjudicado a la baja los trabajos de urbanización del sector UP1, concretamente por 318.000 euros, lo que supone una reducción del gasto previsto del 14,22 por ciento. Dado que las obras se van a ejecutar con dinero aportado por la promotora del polígono, Orilva, y por las empresas OHL y Sepiolsa, una vez que concluyan, el Ayuntamiento reintegrará el dinero que exceda del gasto a los empresarios, tal y como se establece en el convenio firmado para hacer las obras, según ha detallado el edil Victorio Calles.

El PP de Azuqueca tendrá nueva dirección en un plazo máximo de seis meses

“En un plazo máximo de seis meses, se convocarán elecciones para renovar las Juntas Locales del PP en los municipios en los que no se ha hecho este proceso en la provincia”. De este modo anunciaba Manuel Pardo, el portavoz popular en el Ayuntamiento de Azuqueca que en verano, el PP de Azuqueca tendrá una nueva dirección local que sustituirá a la Gestora. Hasta el momento, no se ha hecho público el nombre de ningún candidato a presidir la junta.

Por otra parte, Manuel Pardo, los concejales Teresa Álvarez, Ismael Abad y Gabino Cogollo; Sara Reguilón, de Nuevas Generaciones; el que fuera portavoz municipal en la anterior legislatura, José Carlos Reguilón y José Manuel Pérez Orozco han sido designados miembros del Comité Provincial del PP. “Con siete integrantes, Azuqueca suma más del diez por ciento del órgano de dirección del partido a nivel provincial, con lo que es evidente el peso que gana la localidad”, señalaba Manuel Pardo. En relación con las bajas de alcaldes y cargos públicos del PP en la provincia, Pardo ha restado trascendencia a la crisis (“es un goteo que terminará algún día”) y ha asegurado que la situación no ha afectado “de manera importante” al partido en Azuqueca.

Fue una de las numerosas mociones debatidas en el último Pleno municipal

El Ayuntamiento reitera que la avda. del Vidrio debe remodelarla la Junta

Los concejales del Partido Socialista e Izquierda Unida rechazaron en el último Pleno municipal una moción del PP en la que se instaba al equipo de Gobierno a poner fin al mal estado que presenta la avenida del Vidrio. La moción popular solicitaba al Ayuntamiento la firma de un convenio con la Junta para traspasar la titularidad de esta vía, y la exigencia al Gobierno regional de que acometa la remodelación y, en caso contrario, que sea el propio Ayuntamiento quien realice las obras. Tanto PSOE como IU rechazaron la propuesta popular ya que, afirmaron, no pueden emplear el dinero municipal en unas obras que son competencia de otra administración.

La de la avenida del Vidrio fue sólo una de las numerosas mociones debatidas en el último Pleno municipal del Ayuntamiento azudense. Los concejales también trataron una moción

popular sobre seguridad en los juegos infantiles y otra sobre el fomento de actividades culturales, propuestas ambas que fueron rechazadas.

La que sí se aceptó, y se hizo por unanimidad, fue la moción del PP que pedía unificar y sacar a concurso todos los seguros contratados por el Ayuntamiento para, de esta forma, ahorrar dinero a las arcas municipales.

El PP y el PSOE unieron sus votos para rechazar una moción de Izquierda Unida sobre la laicidad del Estado, un punto en el que se solicitaban nuevos acuerdos que garanticen la total separación entre Iglesia y Estado. Se aprobaron también propuestas para apoyar las reivindicaciones de la Asociación Unificada de la Guardia Civil, para poner fin al trasvase Tajo-Segura y, finalmente, para impulsar la aplicación de la Ley Integral contra la Violencia de Género.

Breves

Una azudense en la Ejecutiva provincial de Juventudes Socialistas.-

La joven azudense Cristina Araujo, de 20 años de edad, es desde diciembre la secretaria de movimientos sociales de la nueva Ejecutiva de Juventudes Socialistas de Guadalajara. Esta organización, que agrupa a 150 jóvenes de los cuales 9 son de Azuqueca, celebró a mediados de diciembre su Congreso provincial, del que Jaime Sanz Tejedor salió elegido nuevo secretario provincial.

Protestas por la prolongación de la carretera de la patata.-

El trazado de la prolongación de la denominada carretera de la patata (ahora carretera de La Vega) ha despertado protestas, que han sido canalizadas a través de la “Asociación de Vecinos Afectados por la Prolongación”. La mayoría de los integrantes de este colectivo pertenecen a la urbanización “Parque Vallejo”, de Alovera, aunque también cuentan con apoyo de la Asociación de Vecinos de Vallehermoso, en Azuqueca de Henares. Por el momento, existe ya una página web (www.noporaqui.org) en la que los afectados explican sus razones para oponerse al trazado.

La Plataforma “Impuestos sí, pero no así” lo considera “insuficiente”

El Ayuntamiento se compromete a limitar al IPC la subida de impuestos en los dos próximos años

El Ayuntamiento ha reiterado a la Plataforma Ciudadana “Impuestos sí, pero no así”, “la imposibilidad de revocar la subida de tasas e impuestos locales, aprobada en Pleno para 2005”, según explicaba la concejala de Economía y Hacienda, María Ángeles Díaz, al término de una reunión entre ambas partes celebrada el 12 de enero. El equipo de gobierno se ha comprometido a aplicar una subida equivalente al IPC en los años que restan de legislatura y ha descartado la rebaja del 50 por ciento en 2006 y 2007 reclamada desde la Plataforma.

“Sabemos que la subida de impuestos es una medida impopular, pero necesaria para garantizar los servicios a los ciudadanos”, señala la responsable de Hacienda. “Hemos explicado a la Plataforma que sus peticiones son imposibles, si no queremos llevar al Ayuntamiento a un endeudamiento muy elevado”.

Según Julián García, representante del colectivo de comerciantes, “el único compromiso que ha adquirido el Ayuntamiento es que las dos próximas subidas sean equivalentes al IPC y a hacer una revisión

del coeficiente del IBI, si hay revisión catastral”. La Plataforma ha anunciado la puesta en marcha en el mes de febrero de una campaña informativa, con la edición de folletos que serán buzzoneados por el municipio. “Explicaremos nuestras razones –adelanta el portavoz de la Plataforma, Luis Corral– y pediremos a los vecinos que las respalden con sus firmas”. Más adelante, la Plataforma prevé convocar “una movilización ciudadana frente al Ayuntamiento”, aunque de momento no se ha concretado ningún detalle más.

Caja de Guadalajara abre nueva oficina en Azuqueca.-

Caja de Guadalajara inauguró el día 14 de diciembre una nueva oficina en Azuqueca. Ubicada en la avenida de Meco, es la quinta sucursal que la caja provincial pone en funcionamiento en nuestra localidad. El alcalde de Azuqueca, Florentino García Bonilla, participó en el acto de inauguración de esta nueva oficina, que cuenta con dos empleados y se encuentra en una de las zonas de expansión del municipio, próxima a los sectores de nuevo desarrollo.

Vega del Henares programa actividades para la "Semana Blanca"

La Mancomunidad Vega del Henares ha programado dos actividades para la "Semana Blanca" del mes de febrero. La primera de ellas está dirigida a chicos y chicas de entre 8 y 14 años y consiste en un campamento en la granja-escuela "Jarama", ubicada en la localidad de Uceda. Se desarrollará durante los días 7, 8 y 9 de febrero y el precio de la actividad es de 40 euros.

Además, Vega del Henares ha organizado otro viaje, en esta ocasión dirigido a jóvenes de entre 14 y 18 años. El destino será Candanchú (Huesca) y el principal objetivo de la salida es practicar el deporte del esquí. Las fechas en las que se desarrollará esta actividad son del 6 al 11 de febrero y el precio es de 165 euros. En ambos casos, la Mancomunidad Vega del Henares se hace cargo del 50 por ciento del coste real de cada plaza. Las inscripciones para las dos actividades pueden hacerse en las oficinas de Vega del Henares (C/ Peña de Francia, 6) hasta el 25 de enero.

Inició las clases el 3 de enero con las 75 plazas cubiertas

La nueva guardería municipal abrió sus puertas a principios de año

► La inversión realizada supera los 600.000 euros, distribuidos entre la construcción y el equipamiento

► La concejala de Servicios Sociales avanza que el Ayuntamiento trabaja para que la tercera guardería municipal sea una realidad

La nueva guardería municipal abrió sus puertas el lunes, 3 de enero, convirtiéndose así en el segundo centro de estas características de la localidad.

Ubicada en la calle Alto de la Noguera, la guardería tiene capacidad para 75 niños y niñas con edades comprendidas entre los 0 y los 3 años. Ha iniciado la actividad con la totalidad de las plazas cubiertas, si bien es cierto que ha habido que redistribuir las aulas destinadas a cada grupo de edad para adaptarlas a la demanda real existente: "finalmente hemos habilitado tres aulas para niños de 1 a 2 años, en lugar de las dos inicialmente previstas, porque había más demanda en este grupo que en el de 2 a 3 años", explica la concejala de Servicios Sociales, María José Naranjo.

La inversión realizada en la nueva guardería es de más de 600.000 euros, distribuidos entre la construcción y el equipamiento. Esta nueva dotación municipal dispone



75 niños y niñas ocupan ya las aulas de la nueva guardería municipal

de seis aulas, un espacio multiusos de 80 metros y cocina y comedor. Cada plaza tiene un coste de 128 euros, comida incluida, dado que la Junta de Comunidades subvenciona cada una con 97 euros.

Tercera guardería municipal

La concejala de Servicios Sociales ha anunciado además que el Ayuntamiento está trabajando ya para que

Azuqueca cuente con una tercera guardería municipal: "es una población en crecimiento y, por tanto, existe una gran demanda de plazas de guardería y nosotros queremos dar respuesta a esa necesidad", afirma María José Naranjo, quien además adelanta que la futura guardería "será de unas dimensiones y características similares a las dos existentes hasta la fecha".



La ludoteca "La Luna" fomenta la convivencia entre varias generaciones.

La Ludoteca Municipal "La Luna" desarrolló durante el mes de diciembre diversos talleres a través de los que fomentaron la convivencia con otros colectivos. El Centro de Día, la residencia de tercera edad o la asociación de discapacitados han sido algunos de los lugares visitados por los pequeños para compartir un rato de juego e intercambiar experiencias con otros grupos.



Doce mujeres finalizan un curso de formación en diseño gráfico.

Doce mujeres recibieron el 22 de diciembre el diploma que acredita que han finalizado un curso de 270 horas en diseño gráfico y maquetación. El curso fue organizado a través del PRIS (Programa Regional de Integración Social) de Servicios Sociales y, según ha explicado la concejala del área, María José Naranjo, con él se pretendía facilitar la incorporación al mundo laboral de las mujeres que han participado en él. Además, otro grupo de mujeres recibió en diciembre el diploma correspondiente tras finalizar un curso de ayuda a domicilio organizado también desde Servicios Sociales.

El Ayuntamiento destina una ayuda de 9.000 euros al sudeste asiático

El Ayuntamiento de Azuqueca ha destinado 9.000 euros como ayuda de emergencia para contribuir a paliar los efectos de la catástrofe del sudeste asiático. La ayuda se suma así a la solidaridad de otros ayuntamientos, diputaciones, comunidades autónomas y del propio Estado Central, y se canalizará a través de un fondo especial de la Agencia Española de Cooperación Internacional (AECI)

La concejala azudense de Cooperación al Desarrollo, M^a Ángeles Díaz, quiere hacer un llamamiento a todos los ciudadanos y ciudadanas "para que colaboren, en la medida de las posibilidades de cada uno, destinando ayuda económica a través de las ONGs que se encuentran en la zona de la catástrofe, porque una catástrofe global como esta debe tener también una respuesta de toda la humanidad, sobre todo de los países más ricos, como es el caso del nuestro".

Por su parte, los integrantes de la plantilla de la Policía Local de Azuqueca han querido contribuir a paliar la tragedia aportando la cantidad de 300 euros. Los agentes han decidido destinar ese dinero,



Una concentración silenciosa rindió homenaje a las víctimas del tsunami.

proveniente de un premio de la lotería, a la cuenta de una de las ONGs que está reali-

zando trabajos sobre el terreno en los distintos países afectados por el tsunami.

ONGS QUE GESTIONAN AYUDAS

Acción contra el Hambre	Tel: 91 771 16 63
Alboan	Tel: 94 415 11 35
Asociación Paz y Desarrollo	Tel: 902 11 44 94
Ayuda en Acción	Tel: 902 402 404
Cáritas	Tel: 902 33 99 99
Cruz Roja	Tel: 902 22 22 22
Entreculturas	Tel: 902 444 844
Farmacéuticos Mundi	Tel: 902 01 17 17
Intermon Oxfam	Tel: 902 33 03 31
Manos Unidas	Tel: 91 3082020
Médicos del Mundo	Tel: 902 286 286
Medicus Mundi	Tel: 943 40 47 40
Médicos Sin Fronteras	Tel: 902 30 30 65
MPDL	Tel: 91 429 76 44
Save the Children	Tel: 91 513 05 00
UNICEF	Tel: 902 255 505

Fuente: Coordinadora Española de ONGD

Cruz Roja recogió juguetes para las familias más necesitadas de Azuqueca

La Asamblea Local de Cruz Roja Juventud realizó una recogida de juguetes el domingo, día 2 de enero, en una carpa instalada para tal fin en la plaza del General Vives. El objetivo de la iniciativa no era otro que el de "conseguir que ningún niño de Azuqueca se quedase sin juguetes el día de Reyes", explicaba una de las integrantes de Cruz Roja Juventud, Virginia Martínez.

La recogida de juguetes se llevó a cabo entre las once de la mañana y las siete de la tarde y, según afirman desde la organización, "se entregaron tanto juguetes y juegos usados y en buen estado de conservación, como otros comprados expresamente para la ocasión". En cuanto a las personas que participaron en la iniciativa, desde Cruz Roja afirman que fueron tanto personas mayores como padres jóvenes que acudían con sus hijos pequeños a entregar el correspondiente juguete.

Tras esta jornada, los voluntarios de Cruz Roja clasificaron los juguetes y los repartieron entre las familias más necesitadas de Azuqueca.

Está cofinanciado por el Ayuntamiento y la Junta y es gratuito para los participantes

Servicios Sociales organiza un taller de intervención en salud mental dirigido a técnicos

El Centro Social de Azuqueca acoge desde el día 14 de enero un "Taller de Intervención Social en Salud Mental", dirigido a trabajadores técnicos y responsables de diferentes servicios que en su día a día puedan tratar con personas con algún tipo de trastorno mental. Este taller, completamente gratuito para sus participantes y cofinanciado por el Ayuntamiento de Azuqueca y por la Junta de Comunidades, reunirá a los técnicos municipales de los

departamentos de Juventud, Servicios Sociales, el Centro de la Mujer, la Casa de Acogida y el Centro Social, y además se ha invitado al personal de Cruz Roja, Guada-Acoge y del Centro de Salud.

Según ha explicado la concejala de Servicios Sociales, María José Naranjo, los objetivos de este taller son "aclarar nociones sobre salud mental, orientar en la intervención social con enfermos mentales y dar a conocer los diferentes recur-



Jornada inaugural de taller de intervención en salud mental.

sos asistenciales para las personas que sufran este tipo de enfermedades".

El taller se desarrolla durante los días 14, 21 y 28 de enero, en horario de 9 a 14

horas. Es impartido por tres psicólogos y las ponencias tratan sobre intervención social con el enfermo mental, con sus familiares y sobre el acompañamiento terapéutico.

Breve

Premio para un proyecto desarrollado en el IES San Isidro.— La que fuera profesora del instituto azuquense San Isidro, Carmen Fernández, recibió el día 13 de enero el premio Giner de los Ríos a la mejora de la calidad educativa. La docente, que actualmente está destinada en el instituto de Cabanillas del Campo, ha sido merecedora de este galardón por su proyecto “Cartas desde África”, desarrollado en el instituto San Isidro. En este centro la profesora planteó a sus alumnos de francés un proyecto de intercambio de cartas con un profesor de español de Costa de Marfil, cuyo objetivo era que los estudiantes tuvieran un conocimiento directo de la realidad de ese país, que en su día fue colonia francesa. Además, el intercambio de misivas se completó con otras actividades, como un mercadillo solidario en el que los alumnos de plástica elaboraron objetos de estética africana, que posteriormente se vendieron para recaudar dinero y enviarlo en forma de fondos bibliográficos a un colegio de Costa de Marfil. Carmen Fernández recogió el premio, que cuenta con una dotación económica de 6.000 euros, de manos de la ministra de Cultura, María Jesús San Segundo.

Uno de ellos se llevó a cabo en las instalaciones del colegio Siglo XXI y el otro en la granja escuela que gestiona ADA

Más de 70 niños y niñas participaron en los campamentos urbanos de Navidad

Más de 70 niños y niñas de Azuqueca participaron durante las vacaciones de Navidad en alguno de los dos campamentos urbanos ofertados desde la Concejalía de Educación.

Uno de ellos se desarrolló en las instalaciones del colegio Siglo XXI y en él participaron un total de 67 niños. Los pequeños realizaron talleres de dibujo, de actividades manuales y otros destinados a fomentar la convivencia y el conocimiento de otros niños y niñas. El otro campamento ofertado tuvo lugar en la granja-escuela “El Trébol”, gestionada por la Asociación de Disminuidos de Azuqueca (ADA). En él participaron seis niños, que aprendieron de primera mano la forma de vida de los animales, sus hábitos de alimentación, etc.

La concejala de Educación, Elisa Cansado, se ha mostrado satisfecha del desarrollo de ambos campamentos, “porque cada vez gozan de mayor aceptación entre los padres y entre los niños, ya que sirven para dotar de contenido lúdico y educativo las vacaciones de los pequeños”.



Decenas de participantes en la milla urbana organizada por el Centro de Adultos.

— El Centro de Educación de Adultos de Azuqueca celebraba el pasado mes de diciembre una prueba deportiva cuyo objetivo era el de contribuir a la integración de los inmigrantes. No fue esta, por cierto, la única noticia del Centro de Adultos de Azuqueca, que el pasado mes adoptó el nombre de “Clara Campoamor”.

El Centro de Adultos abre el plazo de matrícula para el segundo cuatrimestre

El Centro de Educación de Adultos “Clara Campoamor” ha abierto el periodo de matrícula para las enseñanzas que se impartirán en el segundo cuatrimestre. En concreto, es posible matricularse en Educación Secundaria y en otras enseñanzas como cocina, administrativo comercial, mecanografía asistida por ordenador, clases de español para extranjeros... Además, también hay clases de alfabetización y se prepara el acceso a ciclos formativos de grado superior y a la universidad para mayores de 25 años.

El plazo de matrícula esta-

rá abierto hasta el día 4 de febrero.

Título de Educación Secundaria

Los interesados en obtener el título de Educación Secundaria deben formalizar la matrícula antes de esa fecha en el instituto “Profesor Domínguez Ortiz”, buciado en la avenida Siglo XXI. Para ello deben acompañar la instancia con dos fotografías, fotocopia del DNI, y de los títulos o certificados que se posean. Las clases comenzarán el 15 de febrero y se impartirán por la mañana en el Foro y por la tarde en el instituto “Domínguez Ortiz”.

Los escolares azudenses rindieron homenaje a la Constitución española

Los alumnos de los colegios e institutos de Azuqueca participaron el día 9 de diciembre en el homenaje a la Constitución Española que tuvo lugar en el salón de plenos del Ayuntamiento. Los niños y jóvenes expusieron ante sus compañeros los trabajos que previamente habían realizado en sus respectivos centros, donde alumnos y profesores repasaron la historia de la Constitución, los derechos que reconoce y las implicaciones que su aprobación tuvo para la

vida política y social española.

El alcalde de Azuqueca, Florentino García Bonilla, y la concejala de Educación, Elisa Cansado, acompañaron a los escolares en el acto. El regidor azudense se dirigió a los alumnos y les explicó que la actual Constitución marcó el inicio del periodo más largo de paz y democracia en nuestro país. Además, García Bonilla les animó "a tomar el relevo en la defensa de la Constitución y de las libertades que se recogen en el texto".



Además tiene previsto organizar próximamente el proyecto "Iniciados", que ofrecerá cursos con contenidos más avanzados

El Aula de Internet continúa ofertando cursos de introducción a la informática

Introducirse en el mundo de la informática es el objetivo del programa "Iniciate", una serie de cursos que se imparten en el Aula de Internet del Centro Cultural, ahora en el colegio "La Curva". Se trata de cursos básicos, de una semana de duración y diez horas lectivas, que están dirigidos a cualquier sector de la población y que se imparten de 9,30 a 11,30 horas en el propio colegio de "La Curva". Los interesados en participar sólo tienen que acercarse por el Aula de Internet y formalizar su inscripción, algo para lo que no existe plazo, ya que se trata de cursos que

se repiten de forma continua. Por otro lado, además de este programa "Iniciate", el Aula de Internet del Centro Cultural tiene previsto poner en marcha próximamente otra serie de cursos de informática, en esta ocasión de carácter más avanzado.

Se trata del proyecto "Iniciados", dirigido en esta ocasión a aquellas personas que ya hayan realizado algún curso del primer programa o tengan conocimientos previo de informática. Tendrán una duración de entre 15 y 20 horas y tratarán sobre programas y aplicaciones como Word o Excell.



Los cursos pretenden "acercar" la informática a la población.

Breve



Clara Sánchez visitó Azuqueca.— La escritora guadalajareña Clara Sánchez visitó en diciembre Azuqueca para presentar su último libro: "Un millón de luces", una obra que previamente habían leído los integrantes de los clubes de lectura. La visita de Clara Sánchez se enmarca dentro de la programación de la Biblioteca Municipal que, a través de sus "Encuentros con autor" promueve la visita de distintos escritores.

El compositor Nacho Mastretta actuará en el Foro el 22 de enero

Tras el paréntesis impuesto por el periodo navideño, la Concejalía de Cultura del Ayuntamiento de Azuqueca de Henares inicia de nuevo su programación de actividades, que incluye en este mes de enero un concierto, una sesión de cuenta cuentos, y varios cursos que imparte la Biblioteca Municipal. El día 13 de enero tuvo lugar una nueva sesión de los jueves de los cuentos, que en esta ocasión contó con la presencia del narrador Polo Vallejo. Además, la Biblioteca Municipal reinicia este mes de enero los cursos de Narrativa y Oralidad, y de Ilustración, que se vienen impartiendo desde octubre dirigidos a alumnos de los institutos del municipio.

El programa de este mes con la actuación de Nacho Mastretta, compositor, músico y productor santanderino, autor de diversas bandas sonoras y de la música de algunas de las más populares campañas publicitarias. El concierto, incluido en la programación de la Red de Teatros de Castilla-La Mancha, tendrá lugar el sábado 22, a las 21.30 en el Cibercafé de El Foro, al precio de 2 euros la entrada.

Ambas formaciones han actuado con anterioridad en Azuqueca

Nuevo Mester y O'Funkillo serán las actuaciones musicales de San Isidro

La Concejalía de Festejos ha ultimado ya las actuaciones musicales de las próximas fiestas de San Isidro. Según ha avanzado la concejala del área, Susana Torres, serán el "Nuevo Mester de Juglaría" y "O'Funkillo" los dos grupos que se subirán sobre el escenario el próximo mes de mayo. "Hemos pensado en dos grupos de estilos muy distintos, para así intentar dar respuesta a los gustos de diferentes grupos de edad", señala Torres, quien además añade que "las dos formaciones han actuado ya en Azuqueca y han cosechado importantes éxitos entre su público".

Todavía no se ha ultimado el lugar en el que O'Funkillo dará rienda suelta a su "Funky andalú embrutessio", aunque todo apunta a que la actuación tendrá lugar en el Polideportivo Municipal. En cuanto al Nuevo Mester de Juglaría, parece que actuarán en el escenario donde lo han hecho otras veces: la plaza de la Casa de la Cultura.



El Nuevo Mester de Juglaría (arriba) y O'Funkillo (abajo) repetirán actuación en Azuqueca.



BASES I CONCURSO DE RELATO BREVE "HISTORIA DE TODOS"

TEMA: El tema de los relatos versará sobre el fenómeno de la Inmigración

CONDICIONES: Cada autor podrá enviar un máximo de 2 trabajos, siempre en envíos separados y por triplicado. Deberán estar paginados, mecanografiados a dos espacios y por una sola cara. Los relatos deberán estar escritos en castellano, ser originales, inéditos y no haber sido seleccionados o premiados en ningún otro concurso literario antes de la terminación total del presente concurso. Los relatos tendrán una extensión mínima de 3 páginas y máxima de 5, en un formato DIN A4 (210 x 297).

PARTICIPANTES: Podrán participar todos los residentes en Castilla la Mancha y de cualquier nacionalidad. El certamen se divide en dos apartados: JÓVENES Y ADULTOS (* JÓVENES 2 categorías: A) de 11 a 14 años y B) de 15 a 18 años) y * ADULTOS: desde 18 años

DOCUMENTACIÓN: Los relatos se presentarán bajo seudónimo, debiendo consignarse éste, junto con el título del relato, en la portada del mismo, y habrán de acompañarse sobre cerrado en cuyo exterior figure el título y el seudónimo, y en el interior se incluya la identidad del concursante con sus datos personales. En el caso de que sean dos los relatos presentados, cada uno de ellos deberá ir acompañado de su propio sobre cerrado y bajo el mismo seudónimo. Para acelerar la publicación, se pedirá a los participantes de los relatos premiados y seleccionados que envíen a la organización un correo electrónico con el relato seleccionado a la siguiente dirección: centrocultural@azuqueca.net o cultura@azuqueca.net.

PLAZO Y LUGAR DE PRESENTACIÓN: los relatos deberán presentarse dentro de un sobre cerrado, especificando en el exterior la categoría: ADULTOS ó JÓVENES (A ó B). Los originales podrán entregarse hasta las 14 h. del día 11 de febrero de 2005 en: Centro Cultural de Azuqueca de Henares (Antiguo colegio LA CURVA) Avda. de Torrelaguna, s/n 19200-Azuqueca de Henares. (GUADALAJARA) y se especificará: I Concurso de Relatos Cortos Categoría: JÓVENES (categoría A ó B) ó ADULTOS

El fallo del jurado se hará público la segunda semana de Marzo de 2005, se comunicará a los ganadores y seleccionados y se insertará en la página web del Ayuntamiento de Azuqueca: www.azuqueca.es

Los relatos premiados y una selección de los mismos serán objeto de publicación por la Exma. Diputación de Guadalajara, sin devengo alguno a favor de los autores. Además de la publicación se establece un premio para las distintas categorías:

ADULTOS: Primer y único premio de 600 euros y diploma. (Este premio estará sometido a las deducciones de los impuestos que marque la vigente legislación). JÓVENES: Primer y único premio para cada categoría: Una máquina fotográfica digital modelo FUJIFILM E-500 con 4,1 megapixel y diploma.

Azuqueca volvió a celebrar la Navidad con actividades de lo más variadas para que cada uno pudiese participar en aquellas que más se adaptasen a sus gustos o posibilidades. Las calles y plazas de nuestro municipio volvieron a iluminarse y espacios como el Polideportivo Municipal, El Foro o el Centro de Día "Las Acacias", se convirtieron en escenario de actividades lúdicas, deportivas o infantiles. Y es que, aunque son muchos los que sostienen que en estas fiestas los niños son quienes más disfrutan, lo cierto es que no hay edad límite para pasarlo bien y disfrutar de unos días cargados de ilusión y magia.



La Llegada de los Reyes Magos puso el broche de oro a las fiestas de Navidad

ACTIVIDADES infantiles, lúdicas, deportivas y típicamente navideñas son algunas de las propuestas que hemos tenido los azudenses para disfrutar del periodo de Navidad. El Ayuntamiento de Azuqueca, a través de sus distintas concejalías, así como otras entidades y colectivos de la localidad, han colaborado para programar diversos actos con los que llenar de contenido esos días. "El balance que hacemos de cómo se han desarrollado las actividades es muy positivo. La verdad es que el programa de Navidad suele tener mucha aceptación y, año tras año, son muchas las personas que no faltan a actividades ya tradicionales como puedan ser el cotillón de fin de año o la cabalgata de Reyes", afirma la concejala de Fiestas, Susana Torres.

Las calles y plazas de Azuqueca se iluminaron a mediados de diciembre. "Esta vez ampliamos las zonas con iluminación navideña y tratamos de llevarla a lugares con más tránsito y donde existen comercios". Y es que este año, coincidiendo con la época de Navidad, se lanzó la campaña "Compra en Azuqueca", una iniciativa a través de la cual la Concejalía de Comercio en colaboración con la Asociación de Comerciantes trataba de favorecer el comercio local.

También hubo espacio para la solidaridad durante las navidades. Así, a través de la campaña lanzada por la Concejalía de Cooperación y por otras entidades y

colectivos de la localidad, se recogió arroz para el Sahara, se vendieron productos de Comercio Justo en los colegios e institutos y se informó sobre Consumo Responsable. Además, Cruz Roja Juventud recogió juguetes que posteriormente fueron entregados a las familias más desfavorecidas de la localidad.



Durante la Navidad ha habido también campamentos urbanos que han llenado de contenido las vacaciones de los más pequeños y además, desde la ludoteca "La Luna" se promovieron encuentros en los que los niños compartieron su tiempo con mayores o discapacitados.

Los jóvenes tuvieron en El Foro un espacio de diversión durante las vacaciones. Campeonatos de ping-pong y fútbolín, búsqueda del tesoro o una peculiar fiesta de fin de año fueron algunas de las propuestas lanzadas desde la Concejalía de Juventud.

Y en lo que a deporte se refiere, la carrera San Silvestre volvió a recorrer las calles de nuestra localidad, en el que fue el año de su mayoría de edad. Además, la Concejalía de Deportes organizó el programa "Navidades Deportivas", a través del cual el Polideportivo nuevo acogió exhibiciones de diversos deportes que, además, podían ser practicados por los asistentes.

Y sobre la fiesta propiamente dicha, cabe destacar el tradicional cotillón "del que disfrutaron multitud de azudenses, que despidieron el año con alegría en el Polideportivo Municipal", el parque infantil instalado en el Polideportivo o la tradicional Cabalgata de Reyes "todavía mejor que otros años gracias al esfuerzo extra de las peñas, que elaboraron unas espléndidas carrozas para los Reyes Magos", afirma Susana Torres.

La Navidad en imágenes



Máxima expectación en la visita de los Reyes.– Centenares de personas de todas las edades siguieron la llegada a Azuqueca de los Reyes Magos y el posterior sorteo de regalos que tuvo lugar en el Polideportivo Municipal.



Mucha afluencia de público en el parque infantil.– El Polideportivo Municipal acogió entre el 2 y el 5 de enero diversas actividades especialmente pensadas para los más pequeños. Hinchables, un rocódromo o un toro mecánico fueron algunas de las propuestas.

Los mayores también disfrutaron de la Navidad.– Un ejemplo de su dinamismo son las diversas actividades programadas durante las fechas navideñas por el Centro de Día “Las Acacias”



Breves

El CD Azuqueca, instalado en la quinta plaza.— El CD Azuqueca parece haberse instalado de forma permanente en la quinta plaza de la clasificación de la Primera Autonómica de fútbol. El conjunto rojinegro comenzó el año empatando a un gol ante el Marchamalo, continuó con una victoria en casa del San Prudencio, por 1-3 y remató la primera vuelta ganando al Torrejón por 5-1 en el San Miguel. En Segunda Autonómica el Azuqueca B perdió ante el Tarancón y, posteriormente, ante el Dínamo. El equipo azudense es décimo. Los juveniles, por su parte, siguen encabezando la clasificación de la liga provincial.

El Olimpiada/Central Optica se acerca a la parte baja.— Mal comenzaron el año los pupilos de Humberto Gómez en la Primera Nacional A del fútbol sala. El Olimpiada/Central Optica perdió en Alcázar por 5-2, resultado que le dejó en la duodécima posición de la tabla clasificatoria. Mejor temporada que sus mayores está haciendo, al menos hasta el momento, el conjunto juvenil. El FS Azuqueca venció al Puertollano por 12-7, pero perdió ante el Albacete por 4-7. Al cierre de esta edición, los azudenses ocupaban la sexta posición de la tabla.

El Basket Azuqueca, séptimo.— El Basket Azuqueca perdió ante el Madrigueras por 87-75 y al cierre de esta edición era séptimo en la liga; mientras, el equipo junior, ocupaba la tercera plaza. Los otros dos filiales del Azuqueca, el TJ Promociones y el Centro Belvalle, ocupan ambos la segunda posición en las respectivas clasificaciones de los grupos A y B de Tercera Autonómica.

Se reformará el frontón y se construirá una pista de patinaje y otra polideportiva El Ayuntamiento invertirá 270.000 euros en tres instalaciones deportivas

El Ayuntamiento de Azuqueca invertirá casi 270.000 euros en tres instalaciones deportivas repartidas por todo el municipio. La mayor parte de este presupuesto se lo lleva la ampliación y mejora del frontón del complejo "San Miguel", un proyecto que contempla levantar un segundo muro para construir una nueva pista cubierta, así como acondicionar y cerrar parcialmente el frontón. "Esto permitirá practicar este deporte durante todo el año, independientemente de la climatología", afirma la concejala de Deportes, Susana Torres. La obra se realizará por etapas para no impedir la utilización de la instalación: "Primero se levantará el nuevo frontón descubierto en un plazo de dos meses y cuando esté finalizado se comenzará a cubrir el actual, finalizando las obras en seis meses", afirma Torres. Las obras del frontón las llevará a cabo la empresa "Vecsa" por un presupuesto que ronda los 180.000 euros.

Otro de los proyectos que se realizarán gracias a la inversión municipal es la construcción de una pista de patinaje, modali-



El frontón es una de las instalaciones que será remodelada.

dad "skate", en el parque de La Quebradilla. Se trata de una dotación muy demandada, dada la gran cantidad de aficionados a esta especialidad deportiva que existen en nuestra localidad. La pista contará con rampas para realizar saltos, una pavimentación especial, elementos de seguridad e iluminación artificial, "lo que la convertirá en única y novedosa en esta zona", afirma la edil de Deportes. Su construcción correrá a cargo de la empresa "Sanchínigo", por un montante económico de 47.800 euros. Según ha asegurado Susana Torres, este nuevo

equipamiento deportivo estará concluido en unos dos meses.

Vallehermoso

La última de estas tres inversiones deportivas a realizar por el Ayuntamiento consiste en la finalización de la pista polideportiva del barrio de Vallehermoso. Susana Torres anuncia que será una cancha "con un diseño y una estética muy novedosos". Las obras cuentan con un presupuesto de 32.260 euros y su plazo de ejecución será también de dos meses. La empresa encargada de realizar los trabajos es "Codigar".

Unos cien niños participaron en el torneo de fútbol de las Escuelas Municipales

Unos cien niños de las escuelas municipales de fútbol y fútbol sala participaron en el torneo de fútbol celebrado los días 8 y 9 de enero en el polideportivo San Miguel. El campeonato reunió a un total de nueve equipos, cuatro en categoría benjamín, tres en alevín y otros dos infantiles. El evento sirvió para cerrar de forma deportiva las vacaciones de Navidad. Hubo medalla para todos.



Las Escuelas de fútbol y fútbol sala, sobre el mismo terreno de juego.

Breves

Sergio Corral ganó el Torneo Social de Navidad de ajedrez.

Sergio Corral quedó campeón en el Torneo Social de Navidad organizado durante el pasado mes por el Club de Ajedrez de Azuqueca. Corral obtuvo seis puntos, por cinco de Oscar León y cuatro de José A. Garcés, que fueron segundo y tercero, respectivamente. El ganador juvenil fue Daniel Consentini, actual campeón provincial de Guadalajara en la categoría sub-12, mientras que Pablo Perales fue el primer clasificado en la categoría infantil.

Matey corre hasta Guadalajara, disputa la Media Maratón... y se vuelve a pie a Azuqueca.

El atleta azudense Sergio Matey participó el pasado día 19 de diciembre en la Media Maratón de Guadalajara y lo hizo después de llegar a la capital corriendo...y volverse de nuevo a Azuqueca por su propio pie. El tiempo realizado en la prueba, 1 hora y 38 minutos, es discreto, aunque hay que tener en cuenta la circunstancia de la llegada a pie desde nuestra localidad. En total, Sergio Matey acumuló 54 kilómetros en un tiempo de 3 horas y 56 minutos. El azudense espera correr este año siete u ocho maratones "si todo va bien".

La prueba contó con la participación de unos 350 atletas de todas las categorías

José A. Mancilla y Tamara Sanfabio ganaron la XVIII edición de la San Silvestre Alcarreña

José Alberto Mancilla, del Puerto Alicante y Tamara Sanfabio, del Puma Chapín, se adjudicaron el triunfo en las categorías masculina y femenina de la XVIII edición de la San Silvestre, la prueba atlética con la que Azuqueca despedió el año. En esta ocasión fueron 350 los atletas que se dieron cita por las calles de la localidad para dar vida a esta prueba que, en su categoría reina, la absoluta, reunió a más de 204 deportistas.

La carrera masculina se disputó sobre una distancia de ocho kilómetros que el ganador, José Alberto Mancilla, cubrió siempre en las primeras posiciones. En el tramo final de la segunda vuelta, alrededor del kilómetro seis, Mancilla dio el tirón definitivo y se adjudicó la victoria por delante de Juan José Cruz, del Marchamalo, y Rubén Díez, del Moratalaz. El ganador invirtió un tiempo total de 25 minutos y siete segundos en completar el recorrido. Sus principales adversarios llegaron 19 y 30 segundos después, respectivamente.

El azudense Manuel Gutiérrez Bejarano concluyó la prueba en sexta posición, siendo el primer español en llegar a línea de meta. En categoría femenina Tamara Sanfabio no



Momento de salida en la prueba principal.



Los ganadores posan con sus trofeos una vez terminada la carrera.

tuvo problemas para anotar-se el triunfo.

La atleta del Puma Chapín, que ya ganó la San Silvestre en la edición de 2002, concluyó los seis kilómetros del recorrido en 21 minutos y 14 segundos, quince menos que Azucena Díaz, del Puerto Alicante, que quedó segunda y casi cuarenta menos que Elena García, del Moratalaz, que fue

finalmente tercera.

Espectadores

La XVIII edición de la San Silvestre de Azuqueca fue seguida por cerca de medio millar de espectadores. Sin duda la ausencia de viento y el buen tiempo contribuyó a la presencia de aficionados para animar a los corredores en el último día del año.

Las selecciones regionales se fijan en los jóvenes valores de la cantera azudense

Los jóvenes deportistas de la cantera azudense están pegando fuerte en el concierto regional, tal y como lo prueba el hecho de que varios de ellos hayan sido llamados para las selecciones regionales de sus respectivas disciplinas y categorías. Así, Daniel Calatrava y Jorge Velasco, jugadores del Fútbol Sala Azuqueca, disputaron a

principios del presente mes de enero el campeonato de España de selecciones regionales sub-18 de fútbol sala. No fueron estos los únicos azudenses que merecieron la llamada de un seleccionador regional. Alvaro Rojas y Nacho del Castillo, jugadores del Basket Azuqueca, formaron parte del combinado regional castellano-manche-



Dani Calatrava.



Alvaro Rojas.

go que jugó diversos encuentros de preparación a las

órdenes del seleccionador Kiko Leal.



La Escuela Municipal de Kajukembo triunfó en Valencia

Los alumnos de la Escuela Municipal de Kajukembo triunfaron el pasado mes en tierras valencianas. Los de Manuel Villaseñor acudieron a la localidad de Catarroja, donde participaron en el VIII Campeonato Valenciano de Kajukembo, y donde su actuación les hizo subir al podium en dieciocho ocasiones. La expedición azuquense contó con 26 alumnos, de los cuales los más destacados fueron Javier Esteban, que logró el primer puesto en combate, dentro de la categoría cinturón verde/marrón; y Michel Torres, que quedó primero, tanto en katas como combate, dentro de la categoría de cinturón amarillo-naranja.

Ya en las categorías infantiles los mejores resultados fueron los de Andrea Sirb (de 9 a 10 años) primero en katas y combate; Jean Franco (de 13 a 14), también primero en ambas especialidades; Alex Plasencia (5 años), segundo en katas y primero en combate; así como los primeros puestos en katas de Sergio Plasencia (7-8) y en combate de Mayra Cárdenas (15-16). Otros resultados fueron los de Dani Fernández, tercero en katas y combate; Luis Fernández, segundo en katas; Ana Domingos, tercera en katas y segunda en combate y Víctor Ceballos, segundo en katas y tercero en combate.

Kárate

Por su parte los alumnos de la Escuela Municipal de kárate lograron quince trofeos en el XVIII Torneo de Navidad katas y kumite, disputado en la localidad madrileña de Arganda del Rey. Rubén García fue campeón en su categoría, mientras que Leire Jiménez y Natalia Cuesta quedaron subcampeonas. Además también se lograron dos terceros puestos y un total de diez finalistas en cada una de las categorías.

Hubo exhibiciones de deportes como esgrima, tiro con arco o gimnasia rítmica El deporte tuvo su espacio en vacaciones con el programa “Navidades deportivas”

La Concejalía de Deportes del Ayuntamiento azuquense organizó una serie de exhibiciones que bajo el título genérico de “Navidades deportivas” brindaron al público la posibilidad de asistir e, incluso participar, en distintas especialidades que se practican en nuestra localidad.

Las exhibiciones se desarrollaron entre el 27 y el 30 de diciembre en el polideportivo nuevo, escenario en el que se pudieron ver las evoluciones de los practicantes de la esgrima, el tiro con arco, el aikido o la gimnasia rítmica.

Baloncesto

Este programa deportivo de las fiestas navideñas se completó también con otras actividades como el denominado “Torneo del mazapán” de baloncesto, disputado en la modalidad de 3 x 3. En esta competición todos los equipos participantes recibieron como obsequio final una caja de mazapán.

Al margen de todo ello también se celebró un torneo de tenis y otro de fútbol, de los que damos cuenta en otras líneas dentro de esta misma sección de deportes.



El “step” cuenta con muchas seguidoras en Azuqueca.



El tiro con arco formó parte de las exhibiciones de Navidad.



Las artes marciales también estuvieron presentes.

El Club Deportivo Azuqueca juvenil se impuso en el Torneo de la Escuela Municipal San Blas

El Club Deportivo Azuqueca se adjudicó la pasada semana el título de campeón en el I Torneo de Navidad organizado por la Escuela Deportiva Municipal de San Blas, de Madrid. Los rojinegros llegaron a la final tras superar al Villarrosa, en la primera semifinal.

A pesar de jugar ante un equipo de superior categoría, ya que el Villarrosa milita en la

Liga Nacional, por encima de la provincial donde juegan los azuquenses, el conjunto rojinegro terminó con empate a dos goles y se ganó el derecho a disputar la final tras imponerse por 3-4 en la tanda de penaltis.

Ya en el encuentro que decidía el título el CD Azuqueca se impuso al San Fernando, también de Liga Nacional, por un resultado de 2-1.



Los azuquenses, campeones.

El IV Torneo de Reyes de tenis convocó a unos ochenta jugadores

Unos ochenta chicos y chicas participaron en una nueva edición del Torneo de Reyes organizado por las Escuelas Municipales y el Club de Tenis Azuqueca, torneo que se disputó en las pistas del complejo polideportivo San Miguel. Desde el día 18 y hasta el 31, en que se jugaron las finales, jóvenes tenistas procedentes de Guadalajara y Madrid hicieron del tenis una forma más de pasar la Navidad. El cuadro de campeones quedó de la siguiente manera: en categoría alevín femenina Laura Esteban ganó en la final a María González por un tanteo de 7-5 y 6-4. En alevín masculino el ganador fue Guillermo Saiz, que se impuso a Marco Bapista por 6-2, 6-2.

Infantil

Paloma Cortina ganó en infantil femenino al superar a Radost Teneva por 7-6 y 6-2. En infantil masculina el vencedor fue Guillermo Saiz, que ganó por 6-0 y 6-1 a Jorge Alejo. La campeona cadete femenina fue Elena Utrera tras su victoria por 6-1 y 6-2 ante Paloma Cortina. En cadete masculina ganó Ignacio Martín, que superó por 3-6, 6-3 y 7-6 a Javier Garrido. En categoría junior ganaron Ana María González, que venció a Elena Utrera por 6-3 y 6-4 y Javier Garrido, que superó a Ignacio Martín por 4-6, 6-3 y 6-4.

Los azudenses tienen casi asegurado participar en el campeonato regional juvenil La Escuela Municipal de Atletismo continúa fomentando nuevas figuras de este deporte

La Escuela Municipal de Atletismo/Club Atletismo Carrascosa Moreno prosigue con su labor de cante-
ra, un trabajo gracias al cual numerosos atletas de nues-
tra localidad pueden com-
petir fuera del municipio. En este último mes los azu-
denses han participado en la V Milla de la Constitución, disputada en Cabanillas del Campo. Los resultados fue-
ron extraordinarios y, así, Alvaro Espino ganó en cadete masculino; Jaime Serrano quedó primero en juvenil masculino; Nora Mhandou ganó la categoría juvenil femenina y Lourdes San José fue primera en veterana femenina.

Molina

Lamentablemente estos buenos resultados no se pudieron repetir el 12 de diciembre, en Molina de Aragón, durante la segunda prueba del campeonato provincial de deporte en edad escolar. A los azuden-
ses les afectaron las tempe-
raturas bajo cero, además de una controvertida deci-
sión de los jueces que denegaron la reclamación del delegado de la Escuela, sobre la ayuda que recibió en carrera el segundo clasi-
ficado. A pesar de ello el equipo juvenil masculino quedó primero por lo que, a falta de una prueba, tiene



Los más pequeños, preparados para tomar la salida.



El Club de Atletismo forma una auténtica familia.

casi garantizado ir al campeo-
nato regional. Además de estas
dos pruebas los atletas azu-
denses también participaron, el
pasado 19 de diciembre, en la
San Silvestre disputada en la
localidad toledana de Noves.
Allí cuatro de las cinco prime-
ras clasificadas fueron atletas
del conjunto del Carrascosa
Moreno. Asimismo, los atletas
azudenses compitieron en el

VIII Trofeo Villa de Madrid,
carrera en la que el mejor
resultado azudense fue el ter-
cer puesto del equipo alevín
femenino.
Por otro lado los atletas
azudenses Alvaro y Rubén
Espino, participaron en el
Cross Internacional de Venta
de Baños. Alcanzaron la deci-
moquinta y decimoséptima
plaza, respectivamente.

CLASIFICACIONES LIGA MUNICIPAL FUTBOL 7 TEMPORADA 2004/2005

1ª DIVISIÓN		
	PJ	Ptos
MOVE Promociones	10	26
Azumueble Carrasc.	9	20
Cubiertas JRV	9	19
SuministrosDíaz.com	11	19
Rivers Junior´s	10	16
Real Caucho Balom.	10	15
El Parque	11	14
Bar La Expendeduría	10	14
Limpiezas Azuqueca	10	13
Bar Segoviano	10	13
Bar Asturiano	10	13
Botica del Abuelo	10	3
Clínica Dental La Paz	10	1

2ª DIVISIÓN		
	PJ	Ptos
Azulejos Carascosa	8	19
Anka Demoliciones	8	19
Cervecería D´Pedros	9	17
Ajax Azuqueca	8	16
Café Bar Medina	7	15
Anónimos	8	10
El Trankal	7	8
Cerrajería Díaz	8	8
Pishita´s	9	5
RG.Inmobiliaria	8	4
Espinete	8	4

3ª DIVISIÓN		
	PJ	Ptos
Look and Find	9	25
Tasito	9	19
Construcciones RFR	9	17
Planimat Construcc.	9	16
Bar El Paso	9	15
Atlético Nahar	9	13
La Cardosa	9	10
Iberofón Plásticos	9	10
Manchester Moncada	9	13
Rest. El Parque	8	9
Comatrasa	8	4
Los Últimos	9	1

4ª DIVISIÓN		
	PJ	Ptos
ABZ Papel/Ta. Carlos	9	25
Don Piso	9	24
Azumueble	9	18
Mesón El Jamón	9	15
CD Maverick	9	13
CD Aneiros	9	13
Samarkanda	9	11
ACH Paneles	9	10
Olimpique	9	8
Moon Pub	9	7
El Chozú	9	6
Zidoncho	9	4

CONCEJALÍA DE JUVENTUD

ÁREA DE OCIO Y TIEMPO LIBRE

* **TALLER DE TEATRO PARA ADOLESCENTES:** Los lunes y jueves de 17:30 a 19:30 h. en los talleres 1 y 3 de El Foro. Dirigido a jóvenes empadronados en Azuqueca de entre 12 y 18 años. Impartido por Valentín Garrido. Precio del trimestre: 18 euros.

* **TALLER DE DJ'S:** Los lunes y martes de 17:30 a 20:30 h. en la sala de ensayo de El Foro. Dirigido a jóvenes de entre 12 y 25 años. Impartido por DJ LEXMERK. Precio del trimestre: 30 euros.

* **CURSO DE LENGUA DE SIGNOS:** Los lunes y miércoles de 19 a 21 h. en la sala de reuniones de Juventud de El Foro. Dirigido a jóvenes empadronados en Azuqueca de 18 a 30 años que trabajen en el campo de la animación sociocultural. Impartido por la asociación de sordos de Alcalá. Precio del trimestre: 40 euros.

* **TALLER DE FUNKY - HIP HOP:** Los lunes y miércoles de 20:15 a 21:15 en el taller 1 de El Foro. Para jóvenes de 14 a 35 años. Impartido por Belén Melich. Precio del bimestre: 26 euros.

* **BAILES LATINOS:** Los sábados de 17 a 18 h. y de 18 a 19 h. en el taller 5 de El Foro. Para jóvenes empadronados en Azuqueca de 14 a 35 años. Impartido por Silvia Núñez y Joe de Castro. Precio del trimestre: 20 euros.

* **TALLER DE TAICHI:** Los viernes de 18 a 19:30 h. en el taller 1 de El Foro. Para jóvenes empadronados en Azuqueca de 14 a 35 años. Impartido por Javier de la Cruz Ramos. Precio del trimestre: 30 euros.

* **TALLER DE RADIO ONDA JOVEN:** Los martes y jueves de 17:00 a 18:30 h. en Radio Azuqueca (Gabinete de Comunicación de El Foro) Destinado a jóvenes empadronados en Azuqueca de 12 a 18 años. Actividad gratuita.

SALA DE JUEGOS DE EL FORO



La Sala de Juegos de El Foro continúa con su actividad habitual, con un monitor encargado especialmente de su dinamización. A lo largo del mes se irán realizando distintas actividades. Queremos recordar a

todos los jóvenes de Azuqueca que buena parte de las actividades que se lleven a cabo en este espacio tienen que ser propuestas por los usuarios y la programación está abierta a todas las sugerencias. La utilización de la sala de juegos está destinada a la población joven de Azuqueca con edades comprendidas entre los 12 y 25 años.

Su horario es los lunes, martes, miércoles y viernes de 17 a 21 h.

ÁREA DE CIUDADANÍA Y PARTICIPACIÓN

PROGRAMA PARTIFIPLA

* **CONCIERTO, "GRUPO VOLKÁN":** Viernes, 21 de enero a las 20:30 h. en el Cibercafé de El Foro. Volkán es un grupo de Alcalá de Henares que nos presentará su maqueta de rock urbano, y versiones de otros grupos muy conocidos.



* **EL CLUB DEL VIAJERO Y LA VIAJERA:** Miércoles, 12 de enero a las 19:00 h. en la Viajeteca de El Foro. Destinado a jóvenes mayores de 16 años. En esta quinta sesión de nuestro club os informaremos de un viaje a Portugal que nos comentará una viajera de nuestra localidad, para poder aprovechar mejor una posible escapada a este país.

ÁREA DE SALUD Y CALIDAD DE VIDA

* **TALLER DE SEXUALIDAD:** Días 19 y 26 de enero en el aula de Juventud de El Foro. Se impartirá de 18 a 19:30 h. y está dirigido a jóvenes de 14 a 18 años. En las sesiones se tratarán diversos temas como concepto de sexualidad y mitos, relaciones y comunicación, recursos sobre sexualidad, etc.

* **UN FINDE DIFERENTE:** Días 21 y 22 de enero, de 18 a 21 h. en el Cibercafé de El Foro. Dirigido a jóvenes de 14 a 18 años. Las actividades que se realizarán serán las siguientes:

Viernes 21: coateros de lana, saquitos antiestrés, pisapapeles y juegos de mesa.

Sábado 22: atrapasueños, maquillaje y uñas creativas, pins, cariocas.

ÁREA DE INFORMACIÓN Y N. TECNOLOGÍAS

* La **Oficina Municipal de Información Juvenil** cuenta con un nuevo espacio para informar a los jóvenes. Se trata de un espacio radiofónico en Radio Azuqueca (107.9 FM), en concreto los viernes de 13 a 13:30 h. En este programa el informador juvenil contará todas las actividades programadas desde la Concejalía de Juventud.

* La OMIJ también dispone del **boletín informativo**, que puedes recoger de manera gratuita en las instalaciones de la OMIJ. También tienes a tu disposición la hemeroteca de Juventud y un servicio de Viajeteca con información útil para tus viajes.

* **Viajeteca:** interesante recurso a la hora de organizar nuestros viajes, ya que en ella podemos consultar de manera gratuita información turística, guías, mapas, itinerarios, rutas, senderos... Está abierta al público de lunes a viernes entre las 10 y las 14 h. y también de 17 a 20 h.

* **Hemeroteca de Juventud:** Este espacio nos ofrece la posibilidad de consultar y leer un variado número de revistas y publicaciones sobre información general y de temática especializada. El servicio es gratuito y permanece abierto al público de lunes a viernes de 10 a 14 h. y de 17 a 20 h.

PARA CONTACTAR CON JUVENTUD:
OFICINA MUNICIPAL DE INFORMACIÓN JUVENIL
EL FORO C/ Ciudad Real nº 1.

Horario: de 10,00 a 14,00 y de 17,00 a 20,00 horas (lunes por la mañana cerrado).
Tlfno: 949 27 75 20. Fax. 949 27 75 21. Correo: Omij@azuqueca.net

TELÉFONOS ÚTILES

AZUQUECA DE HENARES

Ayuntamiento	949 34 80 32
Biblioteca (en "La Curva")	949 27 71 69
Cultura	949 27 71 69
Centro Social	949 26 22 22
Centro de la Mujer	949 27 73 46
Centro de Salud	949 26 24 59
	949 26 26 22
	949 26 22 66
Correos	949 26 72 96
Cruz Roja (asam. local)	949 26 23 24
Guardia Civil	949 26 09 46
Juzgado de Paz	949 26 22 03
Manc. Vega del Henares	949 26 67 83
OMIC (ofic.de consumo)	949 27 75 27
OMIJ (ofic. inf. juvenil)	949 27 75 20
Policía Local	092
Polideportivo Municipal	949 26 26 38
Polideportivo Nuevo	949 88 30 45
Protección Civil	949 26 67 14
Radio Azuqueca	949 27 73 10
Recaudación	949 34 81 49
RENFE	949 26 11 92
Rentas	949 34 81 53
Revista Azucahica	949 27 73 10
Servicio Munic. Deportes	949 27 75 28
Tesorería	949 34 81 51
Urbanismo	949 34 82 84
Veterinario	949 26 22 22

CENTROS EDUCATIVOS

Col. La Paz	949 26 13 92
Col. Maestra Plácida	949 26 04 66
Col. Siglo XXI	949 26 49 74
Col. Virgen de la Soledad	949 26 19 89
Giovanni A. Farina	949 26 49 74
IES Arcipreste de Hita	949 26 04 32
IES Prof. Domínguez Ortiz	949 26 74 25
IES. San Isidro	949 26 11 81
Centro de Adultos	949 27 73 10

TAXIS

Parada (Pº Ferrocarril)	949 26 36 76
Esteban, Agustín	619 31 23 65
Rodrigo, Saturnino	949 26 00 92
	669 45 48 47
Rodríguez, Ignacio	659 70 86 70
Senén, Manolo	949 26 05 49
	689 41 65 15

GUADALAJARA

Parada (Pº Ferrocarril)	949 88 70 80
Policía	949 24 84 00
Estación de autobuses	949 24 72 77
Hospital Universitario	949 20 92 00

HORARIOS DE TRENES

AZUQUECA-GUADALAJARA

6.07 a.	11.06	18.06
6.29	11.36	18.38
6.49 a.	12.06	19.06
7.07	12.37	19.25 (C)
7.22 a.	13.06	19.37
7.39	13.36	19.55 (C)
7.53 a.	14.06	20.06
8.09	14.36	20.36
8.23 a.	15.06	21.06
8.39	15.25 (C)	21.36
8.57	15.36	22.06
9.09	15.49 (C)	22.37
9.19 a.	16.07	23.06
9.33 a.	16.36	23.37
9.39	17.06	00.04
10.04	17.22 a.	00.35
10.36	17.36	

AZUQUECA-CHAMARTÍN

5.13 a.	9.13	16.13
5.43	9.43	16.43
5.58 a.	10.13	17.13
6.13	10.43	17.43
6.28 a.	11.13	17.58 a.
6.43	11.43	18.13
6.58 a.	12.14	18.43
7.13	12.44	19.13
7.23 a.	13.13	19.43
7.34 (C)	13.28 a.	20.13
7.43	13.43	20.43
7.53 a.	13.58 a.	21.13
8.04 (C)	14.13	21.43
8.13	14.28 a.	22.13
8.28 a.	14.43	22.43
8.43	15.13	23.13
8.58 a.	15.43	

a: laborables excepto sábados
C: CIVIS (Trenes semidirectos a Chamartín)

112 LAS EMERGENCIAS SE CENTRALIZAN EN EL TELÉFONO 112

FARMACIAS DE GUARDIA

Ignacio Barrera. C/ Trinidad Tortuero,1	27 enero
José Cayetano López Goñi. C/Pobos	17, 28 enero
Elena Ródenas Bleda. Avda. de Alcalá, 2	18, 31 enero
Pilar Villa Pérez. C/ Vallehermoso, 9	19 enero, 1 febrero
Sagrario Ortega González. C/ Toledo, 6	20 enero, 2 febrero
Martínez Moreno e hijos. C/ Antonio Pérez Ruiz, 2	21, 22, 23, enero, 3 febrer.
Ana María Rodríguez Ibañez. Avda. Constitución,14	24, 29, 30 enero, 4 febrero
Mª Teresa Barnes Romero C/ Sigüenza, 2 (E. Fco Vives)	25 enero, 5, 6 febrero
Rosario Gadea C/ Río Guadiana s/n	26 enero
Durante los turnos de guardia, las farmacias únicamente dispensarán medicamentos de urgencia	

HORARIOS DE AUTOBUSES

AZUQUECA-ALCALÁ (CONTINENTAL)

Lunes a Viernes	Sábados, Domingos y festivos
7.25	9.55
Cada hora hasta las 22.25	11.55
	13.55
	17.55
	19.55

ALCALÁ-AZUQUECA (CONTINENTAL)

Lunes a Viernes	Sábados, Domingos y festivos
7.00	10.30
Cada hora hasta las 22.00	12.30
	14.30
	18.30
	20.30

AZUQUECA-GUADALAJARA (PUERTO BUS)

Lunes a Viernes	Sábado
7.25	8.25
8.25	11.25
9.25	13.25
11.25	18.25
13.25	
15.25	
18.25	

GUADALAJARA-AZUQUECA (PUERTO BUS)

Lunes a Viernes	Sábado
7.05	8.00
8.00	11.00
9.00	13.00
11.00	18.00
13.00	
15.00	
18.00	

Domingo
No hay servicio

CONSEJOS DE CONSUMO PARA LAS REBAJAS

DURANTE LAS REBAJAS CONVIENE:

- * Planificar el gasto que queremos hacer y no improvisar. Realice una lista de compras necesarias.
- * Comparar precios y calidades.
- * Pida siempre la factura o ticket de compra, es su único comprobante.
- * Recordar que en época de rebaja los derechos de los consumidores son los mismos que en cualquier otra época del año, se rebaja el precio, no la calidad.

ALGUNAS PREGUNTAS FRECUENTES

* ¿Se pueden vender en rebajas artículos defectuosos?
No. Los artículos rebajados han de

tener la misma calidad que tenían cuando se vendían a su precio original. La venta de productos defectuosos, viejos o estropeados es un saldo y debe anunciarse como tal.

* ¿Se pueden devolver los productos comprados en rebajas?

Aunque, en principio, los comerciantes no tienen obligación de devolver ningún artículo salvo que esté defectuoso, sí deben respetar la política de ventas que hayan llevado a cabo durante todo el año, es decir, si un establecimiento anuncia que admite devoluciones, tendrá que aceptarlas también en rebajas salvo que señale expresamente lo contrario de forma clara y visible.

* ¿Se puede pagar con tarjeta durante el periodo de rebajas?

Si el establecimiento luce el distintivo de que acepta el pago con tarjeta, debe aceptarlo salvo que indique de forma bien visible que queda excluido el periodo de rebajas.

* ¿Tienen garantía los productos rebajados?

Tanto en periodo de rebajas como fuera de él, todos los productos tienen una garantía de dos años.

* Además de estos consejos, el concejal azudense de Consumo, Pablo Bellido, recomienda acudir también en rebajas a los establecimientos de Azuqueca.

Azuqueca de Henares



Un lugar
para vivir



AYUNTAMIENTO DE AZUQUECA DE HENARES
www.azuqueca.es

"I Premio Ciudad Sostenible de Castilla-La Mancha"

