

The background of the cover is a photograph of a gymnasium during a Three Kings of the East ceremony. In the foreground, the backs of the three kings are visible as they stand on a stage. The king on the left wears a white robe with a blue cape and a gold crown. The king in the center wears a red robe with a white ermine-trimmed cape and a gold crown. The king on the right wears a gold robe and a green hat. They are facing a large crowd of children and adults seated in bleachers. The gymnasium has a high ceiling with metal trusses and stage lights.

azucahica

REVISTA INFORMATIVA MUNICIPAL AÑO XXII
VIII ÉPOCA - NÚMERO 219 - ENERO 2013

Cientos de
azudenses
recibieron a los
Reyes Magos

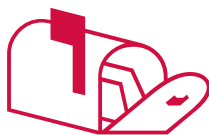

CARTAS A LA REDACCIÓN

NOTA DE LA REDACCIÓN: La Redacción de AZUCAHICA no comparte necesariamente el contenido de las cartas publicadas en esta sección, ni se hace responsable de las opiniones vertidas en ellas. Los textos, que **deberán ir firmados**, no deben sobrepasar las 40 líneas mecanografiadas y en los sobres debe figurar el encabezamiento "Cartas a la Redacción". Además, el remitente **debe adjuntar fotocopia del D.N.I.** y número de teléfono. AZUCAHICA se reserva el derecho de publicar, resumir o extraer las cartas. En el caso de que las cartas se envíen por correo electrónico (azucahica@azuqueca.net), se deberá hacer llegar a la Redacción de AZUCAHICA una copia del DNI del autor.

Una reflexión sobre la inmigración

Actualmente, la situación de crisis económica en que se encuentra España nos ha llevado a muchos de nosotros a vivir realidades dramáticas y no deseables de desempleo, desahucios... No es necesario acercarse a los muchos informes sobre los índices de pobreza en nuestro país para constatar que es una realidad que está creciendo en todos los lugares de nuestra geografía.

El día a día de las personas que trabajamos con la población inmigrante refleja las duras situaciones por las que también está pasando este colectivo, al quedarse sin trabajo y sin prestaciones, peligrando, incluso, la atención sanitaria y situación regular. Es un hecho que la precariedad actual se acentúa principalmente con la comunidad inmigrante. A menudo nos encontramos con familias que no pueden pagar el alquiler, la luz o, incluso, no tienen ni para comer. Situaciones que se agravan, si se encuentran en situación irregular.

Según la Organización Internacional de Migraciones (OIM), se constata que el paro se ceba principalmente con la comunidad inmigrante (39 por ciento), duplicando la tasa de desempleo de los españoles (18,4 por ciento). Como consecuencia de este dato, el nivel de pobreza de las personas inmigrantes supera en más de un tercio la de la población autóctona. En nuestra provincia contamos con 24.577 personas que carecen de empleo, de las cuales más de 5.200 son extranjeros.

Un sentir muy preocupante que se está palpando en la sociedad en general es "invitar" a la población inmigrante a regresar a sus países, cosa que en muchos niños y adultos es incomprensible, pues hoy su país es España, lugar donde han nacido, donde han decidido vivir y que sienten

como suyo. Nuestra sociedad está formada por familias mixtas de españoles y extranjeros que enriquecen la interculturalidad.

Desde Guada Acoge, invitamos a reflexionar en este momento sobre la fantasía de que todo se soluciona con la salida masiva de inmigrantes. Más bien conviene asumir su condición de ciudadanos, con sus derechos y deberes dentro de nuestra sociedad común.

Jesús Ferreras Somolinos,
presidente de Guada Acoge

¿Hasta cuándo?

¿Hasta cuándo, señores Bellido y Moraga, van a seguir dilapidando el dinero de sus votantes en panfletos buzzoneados? Si el PP echa uno alabando el magnífico gobierno del PSOE, éste a la semana siguiente le responde con otro más colorido y más grande adulando las gestiones de Cospedal en la Junta de Castilla-La Mancha.

Les comento esto porque en junio me tocó la lotería... La lotería que se juega sin comprarla y sin esperarla, la del desempleo; y, aunque tengo una digna prestación, que ya lo he pagado antes, tengo la mala costumbre de intentar buscar trabajo y ya que tengo tiempo, ampliar mi formación. Así pues intenté hacer un curso de prevención de riesgos laborales que se impartía en el Centro de Empresas del Ayuntamiento, pero en este caso la lotería no me tocó. Lo peor es que el curso era para 15 personas y al final solo han acudido 13, dos plazas perdidas para siempre. Por eso señores les rogaría inviertan ese dinero que emplean en relatar sus andanzas para cursos de formación y ayuda a emprendedores, para no tener que contemplar imágenes que estamos empezando a ver y que pensábamos que nunca viviríamos, ya que hablando con otros convecinos he podido constatar que muchos espe-

ran que les pueda tocar la lotería... La que me tocó a mí en junio, a otros la pedrea en forma de ERE y a los más afortunados, el reintegro, seguir con su trabajo, con una paga menos o con el 40 por ciento menos de salario.

Señores ya que hemos confiado en ustedes, no nos defrauden más.

Luis Miguel Muguruza Álvarez

Carta de la Asamblea 15M de Azuqueca

En respuesta a las sanciones impuestas por la policía a tres azudenses del 15M de Azuqueca y CNT, además de a los otros treinta compañeros guadalajareños que entraron en una sucursal del BBVA de Guadalajara el día de la Huelga General (14N), en protesta por los desahucios llevados a cabo por esta entidad, así como por las responsabilidades de la banca en la crisis, la Asamblea del 15M "sanciona" a su vez a los sancionadores:

La Asamblea del 15M de Azuqueca inicia procedimiento sancionador ante los graves actos de represión contra esta Asamblea por la Subdelegación de Gobierno y la Policía Nacional.

Se ha recibido en la Asamblea del 15M de Azuqueca de Henares denuncia formulada por participantes de esta Asamblea que comunican que el día 14 de noviembre de 2012 sobre las 9:20 horas en la calle del Carmen, número 3 de esta ciudad, usted tomó parte en la represión de ciudadanos que apoyaron la acción de ocupación pacífica y legítima de la entidad BBVA, haciendo caso omiso a la ciudadanía que reiteradamente le exigían no ser cómplice del genocidio que se está perpetrando contra la sociedad por parte de una minoría de la población y actuando como guardias y funcionarios privados de intereses concretos.

Este requerimiento se

sustenta en la justicia social y en la legitimidad que proporciona desobedecer pacíficamente la ley injusta de unos que oprime al resto.

Este hecho puede ser constitutivo de grave traición contra la sociedad, por omisión de su deber de servicio a la sociedad general y a los intereses generales, por hacer empleo de fuerza injustificadamente contra la población según el mandato de unos pocos y en atención a sus intereses particulares.

En virtud de lo cual esta Asamblea acuerda:

Primero: Iniciar procedimiento sancionador contra los policías nacionales que participaron en los actos descritos.

Segundo: Se constituye a la Asamblea 15M de Azuqueca como órgano soberano con potestad plena para la admisión y tramitación de procedimientos de alegación.

Tercero: Dar traslado del presente acuerdo al interesado, indicándole expresamente que puede solicitar el derecho de audiencia ante la Asamblea del 15M de Azuqueca, formular alegaciones, aportar los documentos que estime convenientes, advirtiendo de antemano que no serán aceptadas las consideraciones de cumplimiento de orden de un superior y/o obediencia debida, al tratarse de órdenes emitidas por órganos constitutivamente ilegítimos. Se considera suficiente, a la hora de notificación personal, la publicación de esta resolución a través del blog de la Asamblea de Azuqueca (<http://azuqueca-15m.blogspot.com.es>).

La sanción a imponer consistirá en pedir públicamente perdón, condenar la represión y comprometerse a no volver a ejercerla.

Si nos tocan a uno, nos tocan a todos. La solidaridad es nuestra mayor arma.

Encarna Delgado y el resto de participantes de la Asamblea del 15M de Azuqueca

**GABINETE DE
COMUNICACIÓN DEL
AYUNTAMIENTO DE
AZUQUECA DE
HENARES**

Ayuntamiento de Azuqueca de
Henares. Plaza de La
Constitución, S/N
19200 Azuqueca de Henares
(Guadalajara)

REVISTA AZUCAHICA

azucahica@azuqueca.net

Tfno: 949 34 85 02

REDACCIÓN

Lourdes Manzano y Vanesa Algara

FOTOGRAFÍA

Álvaro Díaz Villamil

PUBLICIDAD E IMPRESIÓN

987 27 27 27

EDITORIAL MIC

EDITA:

AYUNTAMIENTO DE AZUQUECA

Depósito Legal nº GU-66-1981

Prohibida la reproducción total o
parcial de las informaciones publi-
cadas en este número, salvo auto-
rización expresa del Gabinete de
Comunicación del Ayuntamiento
de Azuqueca

Tirada: 13.000 ejemplares

SUMARIO

**El Centro de
Especialidades
de Azuqueca ya
dispone de una UVI móvil (pág. 5)**



**El Servicio de Atención a la
Ciudadanía del Ayuntamiento
atendió a más de 48.000
personas en 2012 (pág. 6)**

**Azuqueca contará
con un Punto de
Asesoramiento
para facilitar la
creación de empresas (pág. 7)**



**Del 1 al 28 de febrero, se abre el
plazo de escolarización (pág. 8)**

**Asociaciones y Deportistas pueden
pedir subvención al Ayuntamiento
hasta el día 18 (pág. 11)**

**Teatro para adultos y títeres para
niños, en la Casa de la Cultura en
enero (pág. 21)**



**Reportaje: 'La Biblioteca
municipal: una ventana
a la fantasía y el
aprendizaje' (págs. 22 y 23)**

**Entrevista: Juan José
Estrella, campeón del
mundo de Taichi
(págs. 24 y 25)**



**Raúl Cañamero y
Vanessa Merino,
ganadores de la San
Silvestre (pág. 27)**



**El CD Azuqueca cierra la primera
vuelta como colíder de Tercera
(pág. 29)**

Y ADEMÁS... RESUMEN DE NAVIDAD (PÁGS. 15 A 18)



Azuqueca de Henares

CONCEPTO

PERÍODO DE COBRO

- Tasa de ayuda a domicilio (agosto 2012) _____ Del 5/12/2012 al 5/2/2013
- Tasa de mercado (4º trimestre 2012) _____ Del 5/12/2012 al 5/2/2013
- Precio público actividades deportivas (1º trimestre 2012/2013) _____ Del 20/12/2012 al 20/2/2013

Dónde se puede efectuar el pago:

Entidad gestora de la recaudación municipal: CaixaBank (La Caixa y Caja Guadalajara)

Otras entidades: Ibercaja, Bankia, Banesto y CCM

Te interesa ...

- Acógete al sistema de **pago fácil** y paga en 6 plazos sin intereses con un **descuento** del 2 por ciento (hasta un máximo de 15 euros). Pregunta en el SAC del Ayuntamiento.
- Comunícanos tu **dirección fiscal** para que te lleguen las notificaciones sin problemas.
- **Domicilia** tus tributos, es la mejor manera de evitar recargos.



En una carta remitida al Ayuntamiento, la Junta avanza que reducirá la subvención a este servicio

El Gobierno regional anticipa un nuevo recorte en la Ayuda a Domicilio

La Junta de Comunidades de Castilla-La Mancha remitió una carta a mediados de diciembre a los ayuntamientos en la que se anticipa una reducción en la aportación que el Gobierno regional realiza al servicio de Ayuda a Domicilio.

En el texto se explica que la Junta está trabajando "en una nueva normativa de Ayuda a Domicilio en Castilla-La Mancha, que implicará la derogación de la vigente" y se avanza la aportación económica que realizará al servicio en 2013, que supone un 11 por ciento menos que en 2012 en el caso de las horas de ayuda a domicilio básico, y un 16,7 por ciento menos en las horas de dependencia. Además, la reducción más significativa se producirá en las horas prestadas en domingos y festivos a las personas en situación de dependencia, ya que la Junta prevé reducir su aportación en un 40 por ciento.

El concejal de Cohesión Social, José Luis Escudero, ha calificado de "lamentable" que el Gobierno regional "aplique un nuevo recorte a un servicio esencial como es la Ayuda a Domicilio, que ya sufrió un recorte muy severo el año pasado. Es evidente que la Ayuda a Domicilio y la aplicación de la Ley de Dependencia



Las personas mayores son las usuarias mayoritarias del servicio de ayuda a domicilio

no es una prioridad para el Gobierno de Cospedal, que con esta decisión obligará a los usuarios a pagar más por el servicio".

Además, Escudero ha puesto de manifiesto la incertidumbre que supone para los usuarios no saber qué planes tiene el Gobierno regional para este servicio. "En la carta no se da nada por cerrado. Sobre las tarifas, se dice textualmente que el Gobierno regional trabaja sobre la idea de aplicar las que nos avanzan. Es lamentable que a estas alturas no hayan hecho ya ese trabajo, porque los usuarios tienen derecho a saber cuánto van a

tener que pagar por recibir un servicio que necesitan".

En 2012 ya hubo recortes

El concejal recuerda que el Gobierno regional "ya aplicó recortes en el año 2012 al servicio de Ayuda a Domicilio". En concreto, Escudero explica que "la Junta rebajó un 67 por ciento el número de horas de ayuda básica en Azuqueca y, al no cubrir con la subvención el coste real del servicio, obligó a que los usuarios pagasen más. Ahora, vuelve a recortar su aportación, lo que supondrá un nuevo aumento en el precio que pagan los ciudadanos".

Sin noticias sobre la financiación de otros servicios de competencia regional

Al cierre de esta edición de AZUCAHICA, el Ayuntamiento de Azuqueca seguía sin tener confirmación sobre la financiación que realizará el Gobierno regional para el mantenimiento de servicios de su competencia. En esta situación se encuentran, entre otros, el Plan Concertado de Servicios Sociales, el Centro de Atención Temprana, la casa de acogida para mujeres víctimas de violencia o el Centro de la Mujer.

El portavoz del Gobierno de Azuqueca, José Luis Escudero, ha instado al Gobierno regional a "comunicar de manera inmediata qué financiación recibirán estos servicios de su competencia en el año 2013, porque hay muchos usuarios y trabajadores pendientes de sus decisiones". Escudero ha recordado que "mientras Cospedal y su Gobierno toman decisiones que deberían estar ya adoptadas, es el Ayuntamiento el que tiene que dedicar el dinero de los vecinos a pagar lo que debería pagar la Junta. Es una situación insostenible porque el Gobierno regional le adeuda a los vecinos de Azuqueca 10 millones de euros".

La Junta presupuesta cero euros en sus cuentas de 2013 para las guarderías públicas de CLM

Los presupuestos aprobados por el Gobierno de Castilla-La Mancha para el año 2013 contemplan cero euros para la financiación de las escuelas infantiles públicas de la región. "Es un hecho insólito y lamentable, que pone de manifiesto que a Cospedal y a su Gobierno no le importa la educación ni la atención a la infancia", afirma la concejala de Educación, Elisa Cansado. La responsable municipal del área recuerda además que en el año 2012 el Gobierno

regional "aplicó un recorte del 50 por ciento al presupuesto destinado a este fin, lo que supuso un aumento en el precio de la plaza que pagan las familias y también en la cuantía que aporta el Ayuntamiento". Cansado recuerda además que "en Azuqueca hemos hecho un gran esfuerzo para dotar al municipio de plazas públicas de guardería, pero de poco servirá si el Gobierno regional se empeña en eliminar la financiación que permite que



Azuqueca, con 418, se sitúa a la cabeza de la región en número de plazas públicas de guardería

las familias puedan optar a ellas a precios razonables".

La Asociación de Profesionales del Primer Ciclo de Educación Infantil de Castilla-La Mancha (APEI

CLM) también ha denunciado este hecho y ha afirmado que está a la espera de poder abordar la situación en una entrevista con el consejero de Educación.

El consejero José Ignacio Echániz presentó el dispositivo destinado a las Urgencias sanitarias

El CEDT de Azuqueca ya dispone de una UVI móvil

Desde el pasado 12 de diciembre, Azuqueca cuenta con una UVI móvil del Sescam, que fue presentada en un acto al que asistió el consejero de Sanidad y Asuntos Sociales, José Ignacio Echániz, la presidenta de Diputación, Ana Guarinos y los alcaldes de los municipios de la Zona Básica. El alcalde de Azuqueca, Pablo Bellido, mostraba su satisfacción ante la llegada a Azuqueca de este dispositivo, que reforzará las Urgencias y Emergencias de Guadalajara. "Esta UVI móvil es un servicio fundamental", dijo el alcalde, que también reclamó al Gobierno regional "el fin de los recortes en el CEDT y la reanudación de las obras del centro de salud".

El primer edil recordó que Azuqueca es el noveno municipio en población de la región, "un auténtico motor en Castilla-La Mancha". "Con el desarrollo de Azuqueca se han pagado muchos servicios públicos en la región", señaló Bellido, que reclamó "las mejores prestaciones posibles para los usuarios del Centro de Especialidades de Azuqueca".

Por su parte, José Ignacio Echániz, que presentó en Azuqueca además de la UVI un Puesto Médico Avanzado para Urgencias y Emergencias de Guadalajara, afirmó que el vehículo cuenta con la dotación

más vanguardista de la Unión Europea y destacó que entre su equipación dispone de monitores, desfibriladores, respiradores, neveras, material pediátrico y sistemas avanzados de comunicaciones. A nivel humano, la UVI móvil lleva aparejada una dotación de seis médicos, seis enfermeros, cuatro técnicos ayudantes y cuatro técnicos conductores.

El consejero recalcó la oportunidad de que este servicio llegara a Azuqueca ya que "había seis municipios más pequeños en Castilla-La Mancha que ya tenían UVI móvil" y detalló que de las 4,5 atenciones diarias de la UVI de Guadalajara en 2011, 1,2 tuvieron como centro de atención Azuqueca.

La presencia del consejero en Azuqueca estuvo acompañada de las protestas de traba-



Arriba, interior de la UVI móvil. Debajo, protestas durante la visita del consejero

jadores de la sanidad pública, de la Asamblea 15M y de ciudadanos contra los recortes en

distintos servicios sanitarios, entre ellos en el CEDT de Azuqueca.

El alcalde reclama a la Junta que reanude las obras del segundo Centro de Salud

Durante la visita a Azuqueca del consejero de Sanidad y Asuntos Sociales de Castilla-La Mancha, José Ignacio Echániz, el alcalde azudense, Pablo Bellido, le recordó que las obras de remodelación del antiguo centro de Salud del municipio "fueron paralizadas por la Junta el año pasado y no se han retomado". En este sentido, el primer edil reivindicó "el desdoblamiento de la Zona Básica de Salud mediante la puesta en servicio de este segundo Centro de Salud para garantizar una atención adecuada a los vecinos".



El acto fue convocado a través de las Redes Sociales por la Asamblea 15M

Medio millar de personas reivindican la sanidad pública 'rodeando' el Centro de Especialidades

Alrededor de un millar de personas acudieron el 19 de diciembre a la convocatoria de la Asamblea del 15M 'Rodea el CEDT' con la que se pretendía protestar contra los recortes en la sanidad pública en general y contra la reducción de servicios y personal que está llevando a cabo el Gobierno regional en el centro sanitario

azudense, en particular.

La movilización fue difundida por la Asamblea a través de las Redes Sociales y en ella participaron también trabajadores del centro sanitario que, por su parte, han recogido firmas en las últimas semanas en el mercadillo y en otros espacios públicos contra los recortes que afectan al Centro.



Una cadena humana simbolizó un abrazo a la sanidad pública, rodeando el Centro de Especialidades



Trabajadores del SAC del Ayuntamiento de Azuqueca de Henares

Una de cada tres consultas ha estado relacionada con la emisión de certificados o volantes

Más de 48.000 personas acudieron en 2012 al Servicio de Atención a la Ciudadanía

El Servicio de Atención a la Ciudadanía (SAC) del Ayuntamiento de Azuqueca sumó a lo largo de 2012 un total de 48.352 atenciones. "Es un dato que, por sí solo, avala la importancia de este servicio implantado por el Ayuntamiento en septiembre de 2010 con el objetivo de facilitar las cosas a los ciudadanos y de hacer más próxima la administración", afirma el concejal de Atención a la Ciudadanía, Santiago Casas.

Por volumen, destacan las atenciones relacionadas con la solicitud de certificados o volantes, que han supuesto más del 34 por ciento de las consultas realizadas en el SAC. Información general, trámites

tributarios (entre ellos los relacionados con el servicio Pago Fácil de impuestos y tasas locales) y el registro de documentos son, por este orden, los asuntos más demandados en el SAC tras las solicitudes de certificados o volantes.

"También las altas o modificaciones en el Padrón de habitantes implican numerosas atenciones en este servicio", explica Santiago Casas, que ha detallado que éstas suponen algo más de un 11 por ciento de los registros del SAC.

Este servicio municipal, ubicado en la planta baja del Ayuntamiento, funciona de lunes a jueves de 8 a 19 horas y los viernes de 8 a 15 horas.

La Tarjeta Ciudadan@ sigue creciendo.— Un total de 20.828 vecinos de Azuqueca son titulares de la Tarjeta Ciudadan@, el carné expedido por el Ayuntamiento que unifica las tarjetas de acceso a los servicios municipales y que, además conlleva reducciones en el precio de acceso a distintas actividades organizadas por el Ayuntamiento de



Azuqueca de Henares. A lo largo de 2012, el consistorio emitió 3.682 nuevas tarjetas a otros tantos ciudadanos empadronados en Azuqueca.

El concejal azudense y diputado provincial reivindica el papel y el futuro de la mancomunidad

Julio García sustituye a José Luis Blanco en la presidencia de Vega del Henares

Desde el 19 de diciembre, Julio García es el nuevo presidente de la Mancomunidad Vega del Henares. El concejal azudense del grupo municipal socialista y diputado provincial sustituye en el cargo a su compañero José Luis Blanco. "Asumo la presidencia con el ánimo de ponerme a disposición de todos los municipios para analizar conjuntamente la situación actual de la Mancomunidad y buscar soluciones", señalaba Julio García tras su elección.

En este sentido, Julio García adelantaba que visitará a todos los alcaldes y alcaldesas de los municipios mancomunados. "Quiero ofrecer diálogo y mano tendida, pero también exigir responsabilidad a todos los municipios para conseguir que podamos seguir beneficiándonos de los servicios que presta esta Mancomunidad", afirmaba el nuevo presidente, que enumeraba como retos de la entidad "la búsqueda de la mayor eficacia, eficiencia y sostenibilidad de un servicio básico como es la gestión de resi-



Julio García Moreno

duos". José Luis Blanco, que se ha reincorporado a su puesto de trabajo, ha ofrecido colaboración y apoyo a su sucesor.

El nuevo presidente de Vega del Henares ha reivindicado la vigencia de "una entidad que ha demostrado sobradamente su utilidad en la prestación de servicios a los municipios mancomunados" y ha afirmado que "Vega del Henares tiene por delante una larga vida, pero es fundamental que cada municipio cumpla con sus obligaciones".

Ya son 1.850 los vecinos adheridos

Setecientos ciudadanos más se suman al 'Pago fácil' municipal

Un total de 1.850 vecinos o comunidades de Azuqueca están dados de alta en el sistema de pago fraccionado de impuestos y tasas locales impulsado por el Ayuntamiento de Azuqueca. A lo largo de 2012, han sido alrededor de setecientas las altas en este modelo, que permite pagar en seis mensuali-

dades y sin recargo sus tasas e impuestos locales y, al tiempo, beneficiarse de una bonificación del dos por ciento anual.

José Luis Blanco, el concejal de Hacienda, recuerda que "el objetivo del Ayuntamiento es ayudar a las familias con un sistema que hace menos gravoso el pago de sus obligaciones con el Ayuntamiento".

www.snea.es
949 20 64 05

Visita nuestra web para consultar nuestras actividades durante los SneaWeekend

HEMOS BAJADO LOS PRECIOS
Bajamos los precios, no la calidad

Ven cualquier tarde a jugar con el "superbono" por horas

CLINICA DENTAL LA PAZ

Travesía de la Flor, 1
(Frente al Ambulatorio)

HORARIO DE LUNES A VIERNES DE 9 A 22 H. SÁBADOS DE 10 A 14 H. Financiación 12 meses sin intereses

Tel.: 949 26 56 79
AZUQUECA DE HENARES

Reduce los despidos de 154 a 60

Firmado el acuerdo de ERE de FCC-Logística

Los sindicatos CCOO y UGT y la dirección de la empresa firmaron el 20 de diciembre el acuerdo del Expediente de Regulación de Empleo (ERE) presentado a finales de noviembre en FCC-Logística de Guadalajara, con implantación en Azuqueca de Henares.

Dicho acuerdo, que fue ratificado por la práctica totalidad de la plantilla, reduce el número de extinción de contratos de los 154 inicialmente planteados por la empresa hasta un máximo de 60, de los que, además, 25 podrán acogerse al ERE de forma voluntaria.

Condiciones

Entre las condiciones aprobadas, se marcan unas indemnizaciones de 30 días por año con un máximo de 18 mensualidades, la implementación de una bolsa de horas flexibles de 270 horas a cada trabajador o la movilidad entre centros de trabajo de Guadalajara, entre otras.

Tras el anuncio del ERE, UGT y CCOO convocaron el 10 de diciembre una manifestación en Guadalajara para expresar su rechazo. Estaba previsto la celebración de una segunda movilización para el día 19, pero finalmente fue desconvocada al llegarse a un acuerdo.

El Centro de Empresas acogerá este nuevo servicio, que facilita la creación de nuevas pyme

Azuqueca abrirá un Punto de Asesoramiento e Inicio de Tramitación para emprendedores

El Ayuntamiento de Azuqueca de Henares va a poner en marcha un nuevo servicio dirigido a los emprendedores del municipio con la apertura de un Punto de Asesoramiento e Inicio de Tramitación (PAIT) a través del área municipal del Promoción Económica, que tiene su sede en el Centro de Empresas. "El PAIT pretende facilitar e incrementar la creación de nuevas pequeñas y medianas empresas (pyme)", explica la concejala de Desarrollo Económico, Industria y Comercio, Julia Miguel, quien añade que "para ello, propone un proceso más sencillo, rápido y flexible".

En concreto, este punto permite constituir de forma telemática Sociedades de Responsabilidad Limitada, Sociedades Limitadas de Nueva Empresa y Empresarios Individuales. "Este sistema, además de evitar desplazamientos fuera de Azuqueca, logra un ahorro sustancial de tiempo y coste ya que integra en un solo paso hasta un total de 15 formularios administrativos", destaca la edil.

En este sentido, el PAIT permite completar los trámites referentes a los Registros Mercantiles Central y Provincial, la Agencia Tributaria, la Seguridad Social, los Estatutos de la Sociedad, el alta de trabaja-



El Centro de Empresas ya acoge a siete emprendedores.— La concejala de Desarrollo Económico, Industria y Comercio, Julia Miguel, hace un balance positivo de los tres primeros meses de funcionamiento del Centro de Empresas, que se ubica en la avenida de Los Escritores, 10 y 12. "Desde su apertura, en septiembre del año pasado, ya se han ocupado siete de los nueve despachos disponibles, a los que se suma uno más cuya asignación se está tramitando", detalla la edil. Julia Miguel recuerda que "este centro también apuesta por la formación y, por ahora, ha albergado un total de 14 cursos y talleres". Asimismo, "está abierto a las empresas ya asentadas en el municipio y, de hecho, en estos tres meses se han alquilado las salas comunes en 19 ocasiones para celebrar reuniones, jornadas u otras actividades".

dores, la liquidación del Impuesto de Transmisiones y Actos Jurídicos Documentados, el envío de ficheros personales a la Agencia de Protección de Datos, así como las solicitudes de cita notarial, de dominio y marca comercial y para operar en Europa.

Este nuevo servicio podrá solicitarse en el Centro de Empresas en cuanto el

Ayuntamiento y el Ministerio de Industria, Turismo y Comercio suscriban el correspondiente convenio. "Según nos han comunicado desde el Ministerio, la firma debería producirse este mes de enero, por lo que el PAIT podría empezar a funcionar a partir de febrero o marzo", estima la responsable municipal de Desarrollo Económico.



PROTECCIÓN Y PREVENCIÓN DE INCENDIOS

www.a2j.es • a2j@a2j.es
C/ Marcelino Orozco, 4 local • 19200 Azuqueca de Henares
Tels: 629 836 574 - 949 260 729

• ABASTECIMIENTO DE AGUA PCI	• DETECCIÓN Y ALARMA DE INCENDIOS
• EQUIPOS DE PRESIÓN, BIES, HIDRANTES	• SECTORIZACIÓN Y PUERTAS CORTAFUEGOS
• EXTINCIÓN FIJA MEDIANTE GASES	• IGNIFUGACIONES
• EXTINTORES PORTÁTILES	• PLANES DE EMERGENCIA

Recupera tu figura después de la Navidad



DSG CENTRO MÉDICO ESTÉTICO

- Programa integral de prevención y remodelación corporal.
- Plan dietético y control médico. Educación nutricional. Seguimiento continuado
- Programa integral de prevención y tratamiento de varices. Esclerosis vascular.
- Terapia bajo sistema de compresión controlada
- Programa integral inhibidor del vello. Láser médico y tratamiento ULT

Consulte su caso. Tfno: 949 265 089 / 915 099 157 / 646 711 695
www.centromedicoesteticoesag.com



Gasóleo a Domicilio

Pedidos

949 34 85 16

pedidosgasoleo@tititos.com

Para segundo ciclo de Educación Infantil, Primaria, Secundaria y Bachillerato

Del 1 al 28 de febrero, se abre el proceso de admisión de alumnado

Entre el 1 y el 28 de febrero va a permanecer abierto el plazo de presentación de solicitudes para la admisión de alumnos del segundo ciclo de Educación Infantil, Primaria, Secundaria Obligatoria y Bachillerato en centros educativos públicos y privados concertados de cara al curso 2013/2014.

Al cierre de esta edición de AZUCAHICA, el Gobierno regional no había publicado la nueva normativa relativa a este proceso, aunque a través del portal regional www.educa.jccm.es avanzaba algunas de las novedades, en concreto, el establecimiento de zonas de influencia más amplias y la variación el criterio de renta de la unidad familiar.

Presentación de solicitudes

En cuanto a la presentación de solicitudes, en esta convocatoria, se ofrecen dos modalidades: presencial y telemática. En la presencial, los interesados deben recoger y presentar el modelo oficial de la instancia en el centro educativo donde se solicita plaza en primera opción.

Por otra parte, en la modalidad telemática, es decir, a través de internet, el proceso se podrá com-

pletar a través del portal Papás 2.0, en la dirección <https://papas.educa.jccm.es/papas>. Para poder acceder, es necesario que los usuarios dispongan de certificado digital, o bien, acudan a los propios centros educativos para que les faciliten unas claves.

Más información, en el portal regional de Educación, así como en los



Cartel informativo del proceso de admisión de alumnado

centros educativos y en el teléfono único de información 012.

Centros educativos de Azuqueca

Educación Infantil y Primaria

- CEIP Maestra Plácida Herranz: c/ Chueca, s/n. Teléfono: 949 26 04 66
- CEIP Virgen de la Soledad: c/ San Miguel, s/n. Teléfono: 949 26 19 89
- CEIP La Paz: c/ La Flor, s/n. Teléfono: 949 26 13 92
- CEIP Siglo XXI: c/ Dinamarca, 6. Teléfono: 949 26 49 74
- CEIP La Paloma: c/ Gonzalo Torrente Ballester, s/n. Teléfono: 949 24 91 93
- CEIP La Espiga: ctra de Villanueva, s/n. Teléfono: 949 88 33 51
- Giovanni Antonio Farina (concertado): avda. de Alcalá, 6. Teléfono: 949 26 12 50

Educación Secundaria y Bachillerato

- IES Arcipreste de Hita: paseo Poeta Manuel Martínez, s/n. Teléfono: 949 26 04 32
- IES San Isidro: c/ Poeta Manuel Martínez, 2. Teléfono: 949 26 11 81
- IES Profesor Domínguez Ortiz: avda. Siglo XXI, s/n. Teléfono: 949 27 71 49
- Giovanni Antonio Farina (concertado): avda. de Alcalá, 6. Teléfono: 949 26 12 50

Breves

Tercer premio para cuatro alumnos del instituto San Isidro.— El cortometraje 'Philophobia', ideado por cuatro alumnos del instituto San Isidro de Azuqueca de Henares, ha recibido el tercer premio del jurado en el concurso *The Next Generation*, que organiza la editorial *Cambridge University Press*. Esta primera edición ha superado los 800 participantes, que presentaron más de 150 vídeos. Santiago Vallejo, Aitor Pérez, Adrián Garrido y Andrea Serena, que terminaron Bachillerato en mayo de 2012, grabaron un corto en el abordaban el miedo a fracasar en el amor.

Exposición 'Guadalajara y el nacimiento de los institutos'.— El instituto Profesor Domínguez Ortiz acoge la exposición 'Guadalajara y el nacimiento de los institutos'. La muestra ofrece un recorrido por los primeros centros que existieron en España dedicados a la Enseñanza Secundaria a través del mobiliario, material didáctico, libros, fotografías y postales. El centro acoge esta exposición durante el mes de enero y se puede visitar todos los días laborables de enero, por las mañanas, de 10:15 a 12:30 horas.

Mención especial para Pablo Orteu en el Certamen de Relatos de Alovera.— El azudense Pablo Orteu, autor de 'Octubre, no', ha recibido una mención especial en la categoría Juvenil de la quinta edición Certamen de Relatos de Alovera, organizado por el Ayuntamiento y elheraldodel-henares.com.

El campamento urbano de Navidad sumó una quinceña de participantes.— Coincidiendo con las vacaciones escolares de Navidad, el Ayuntamiento de Azuqueca ofertó un campamento urbano con el fin de facilitar la conciliación de la vida familiar y laboral. La actividad, que se desarrolló en las instalaciones del colegio La Paloma, contó con la asistencia de una quinceña de niños y niñas con edades comprendidas entre los 3 y los 12 años.

Nuestro Centro dedicado a las familias pone a tu servicio los mejores profesionales al frente de una amplia oferta en Actividades, Talleres y Cursos; desarrollados en el mejor ambiente educativo y social que puedas imaginar.

ESPERAMOS A TUS PEQUES EN NUESTROS CAMPAMENTOS URBANOS DE SEMANA SANTA Y VERANO. CUMPLEAÑOS TEMÁTICOS PARA TODAS LAS EDADES.

AHORA COLORÍN COLORADO CON PRECIOS ADAPTADOS AL MOMENTO ACTUAL: MISMA CALIDAD, MISMO SERVICIO Y NUESTRA TARJETA DE PRESENTACIÓN...TU SATISFACCIÓN

Estamos en C/ Río Sella nº 32 Azuqueca de Henares (Guadalajara)

ESPERAMOS A TUS PEQUES EN NUESTROS CAMPAMENTOS URBANOS DE SEMANA SANTA Y VERANO. CUMPLEAÑOS TEMÁTICOS PARA TODAS LAS EDADES.

AQUAPLATES Y PILATES PARA EMBARAZADAS

Teaching English to Children

CLASES DE INGLÉS PARA MADRES Y PADRES Y NIÑOS

Centro Especializado en Estimulación Acuática de Castilla La Mancha

PRESENTANDO ESTE RESGUARDO PODRÁS DISFRUTAR DE UNA SESIÓN GRATUITA DE ESTIMULACIÓN ACUÁTICA DE 0 A 4 AÑOS.

LLAMA AL TELÉFONO: 608 13 75 56 PARA CITA PREVIA (VÁLIDO HASTA EL 29 DE FEBRERO)

Breves

Segunda sesión del taller Técnica Metamórfica.– El lunes 21 de enero, el colegio Maestra Plácida Herranz acoge la segunda sesión del taller Técnica Metamórfica que se inició en diciembre. La clase dará comienzo a las 17 horas y, los asistentes, hasta un máximo de 20, “podrán conocer este método natural que proporciona relajación, bienestar y equilibrio”, según ha explicado la concejala de Educación, Elisa Cansado. Se ofrece servicio de guardería gratuito.

Plazo extraordinario de matrícula en el CEPA Clara Campoamor.– Del 14 de enero al 8 de febrero, el Centro de Adultos Clara Campoamor abre un plazo extraordinario de matriculación para cubrir las vacantes en las enseñanzas del segundo cuatrimestre. Las plazas se asignarán por riguroso orden de entrada de las solicitudes y la oferta incluye Educación Secundaria, presencial y a distancia; Inglés básico de la Escuela Oficial de Idiomas, Cultura General, Pregraduado, enseñanzas Mentor y el curso de acceso a ciclos formativos de grado medio.

Intervención artística de Susana Botana en el EACEC.– En el marco del denominado Espacio de Arte Contemporáneo El Contenedor (EACEC), la escultora Susana Botana presentó el 23 de diciembre la obra ‘Enterrados’ en el contenedor situado en la plaza de España de Azuqueca de Henares. Fotografía: EACEC.



El plazo de inscripción está abierto hasta el 28 de enero

El Ayuntamiento impulsa un programa de actividades para niños de 0 a 3 años

Con el fin de ampliar la oferta de actividades lúdicas y educativas para los más pequeños, el Ayuntamiento de Azuqueca de Henares va a poner en marcha un programa de actividades infantiles dirigidas a niños y niñas de 0 a 3 años. “Se ofrece un total de cuatro talleres con propuestas para las diferentes franjas de edad y de acuerdo con sus necesidades y particularidades”, explica la concejala de Educación y de Infancia, Elisa Cansado.

El programa incluye clases de psicomotricidad para los niveles de 0 a 1 año y de 1 a 2 años. “En el primer caso, se trabajará la estimulación sensorial y

motora, además de técnicas de relajación, mientras que el segundo grupo se centrará en actividades plásticas, coordinación visiomaneja y motricidad gestual y fonética”, detalla. La oferta de nivel de 2 a 3 años contempla clases de creatividad e imaginación, centradas en la manipulación de materiales innovadores y divertidos, y de iniciación al inglés.

Las inscripciones se pueden recoger y entregar en la conserjería del Ayuntamiento hasta el 28 de enero y está previsto que las clases comiencen a impartirse en febrero en la Escuela Infantil La Curva (calle Donantes de Sangre, 1).

En las sesiones de los días 15 y 29

Escuela de Padres aborda en enero los sentimientos y las normas

El programa Escuela de Padres continúa en enero con dos nuevas sesiones que impartirá los días 15 y 29, a partir de las 18 horas, la psicóloga clínica Ana Isabel Córdoba en el Centro de Adultos Clara Campoamor.

Bajo el título ‘Acompañando a nuestros hijos e hijas: sentimientos y emociones’, la sesión del 15 de enero ofrecerá pautas para identificar y reconocer los sentimientos con el fin de mejorar las relaciones familiares. Por otra parte, ‘Normas y límites. ¿Castigos?’ es el tema elegido para la cita del día 29, donde se hablará de la importancia de establecer límites para el desarrollo de los hijos y de las alternativas al castigo.

“Son actividades gratuitas y en las que pueden participar no sólo padres y madres, sino también educadores, los propios jóvenes y, en general, cualquier persona que esté interesada en las materias planteadas”, explica la concejala de Educación, Elisa Cansado, quien recuerda que Escuela de Padres es una iniciativa puesta en marcha por el Ayuntamiento en colaboración con las AMPA de los centros educativos de la localidad.

Horarios y tarifas

– Nivel 0-1 año

PSICOMOTRICIDAD FINA Y GRUESA: Lunes y miércoles, de 17 a 18 h., 20 euros al mes.

– Nivel 1-2 años

PSICOMOTRICIDAD FINA Y GRUESA: Martes y jueves, de 17 a 18 h., 20 euros al mes.

– Nivel 2-3 años

CREATIVIDAD E IMAGINACIÓN: Lunes y miércoles, de 18 a 19 h., 20 euros al mes*.

NOS INICIAMOS EN EL INGLÉS: Martes y jueves, de 18 a 19 h., 25 euros al mes*.

*En caso de asistir a ambas actividades, se ofrece un precio reducido de 35 euros al mes.



PSICOTECNICO CASTILLA

CERTIFICADOS MEDICOS

PERMISOS DE CONDUCIR
PERMISOS DE ARMAS
MARINA MERCANTE

DEPORTIVOS
SEGURIDAD PRIVADA
ETC...

Carretera de Torrelaguna, 13 Tel. 949 34 86 19
19200 - AZUQUECA DE HENARES

El secretario general del PSOE analizó la pérdida de poder adquisitivo de los pensionistas, el desempleo y la ayuda de 400 euros

Rubalcaba mantuvo un encuentro con los usuarios del Centro de Ocio

Alfredo Pérez Rubalcaba, secretario general del PSOE, visitó el 4 de enero Azuqueca de Henares en compañía de los responsables regional y provincial del partido, Emiliano García-Page y Pablo Bellido, respectivamente, y otros cargos del PSOE de Guadalajara.

Rubalcaba mantuvo un encuentro con un centenar de vecinos y usuarios del Centro de Ocio Río Henares con quienes abordó, entre otros temas, la pérdida del poder adquisitivo de las personas mayores debido a que "sus pensiones no se han revalorizado, hay copago, han subido los impuestos y no hay ayudas a la dependencia". El secretario general del PSOE también señaló que este colectivo muestra "un grado de desconfianza máxima hacia un gobierno que los ha engañado una y otra vez".

Destrucción de empleo

El desempleo fue otra de las cuestiones planteadas. "En el año 2012, el primer año del gobierno del PP, se perdieron



Un momento de la visita de Alfredo Pérez Rubalcaba al Centro de Ocio Río Henares

2.000 puestos de trabajo diarios y esto tiene el origen en la reforma laboral porque, si se abarata el despido cuando la economía está en recesión, se producen más despidos", explicó.

En este sentido, Alfredo Pérez Rubalcaba pidió que el Gobierno central "anuncie ya la renovación de las ayudas de 400 euros para quienes han perdido su empleo y han agotado todas las prestacio-

nes y subsidios". "Sabemos que la prórroga actual se acaba en febrero, pero creemos que es bueno que se aclare ya para que la gente pierda el temor a quedarse sin nada", añadió. Además, el máximo responsable del PSOE pidió que dicha renovación mantenga las condiciones originales ya que el pasado mes de agosto "se prorrogó una parte y dejó gente fuera".

"La privatización de la Sanidad acaba afectando a la calidad del servicio"

Durante su visita a Azuqueca de Henares, Alfredo Pérez Rubalcaba también habló sobre Sanidad con los usuarios del Centro de Ocio Río Henares. El secretario general del PSOE manifestó su temor a que el Gobierno de María Dolores Cospedal imite a Madrid, donde "por primera vez en la historia de la democracia española, una comunidad vende un hospital público", y aseguró que "es la primera vez, pero no va a ser la última, porque en Castilla-La Mancha están pensando en hacer lo mismo".

Frente a la política de privatizaciones de los gobiernos del PP, Rubalcaba afirmó que el PSOE se mantendrá "radicalmente en contra, porque es una medida que al final acaba afectando a la calidad del servicio sanitario". En este sentido, explicó que, como resultado, "habrá hospitales que serán un negocio porque los enfermos crónicos, que son más caros, acabarán en los hospitales públicos, que perderán calidad". Asimismo, el responsable nacional del



Público asistente al encuentro con Rubalcaba

PSOE indicó que la privatización supone un cambio de un modelo que destroza la sanidad pública, universal y gratuita, construida en los últimos años, "porque cuando se privatiza un hospital público se está permitiendo que haya una sanidad dual, que es lo que va a pasar en España". Por eso, ha anunciado que el PSOE tiene intención de recurrir en los tribunales la privatización de hospitales públicos.

Breves

Alcaldes socialistas reclaman el pago de la deuda de la Junta.— El primer edil de Azuqueca de Henares, Pablo Bellido, junto con otros casi 300 alcaldes de municipios gobernados por el PSOE de las provincias de Ciudad Real, Cuenca y Guadalajara, presentó el 17 de diciembre un escrito ante la Consejería de Presidencia y Administraciones Públicas de la Junta de Comunidades de Castilla-La Mancha para reclamar la deuda que mantiene el Gobierno de María Dolores de Cospedal con el consistorio y sus vecinos.

Pablo Bellido señaló que Cospedal tiene una estrategia deliberada de no pagar "con el objetivo de que los consistorios se van obligados a hacer lo que ella está haciendo, que no es otra cosa que recortes injustos y pérdida de servicios públicos". El alcalde azudense aseguró que los Ayuntamientos están resistiendo de manera estoica esta situación, que debe acabar cuanto antes: "es su obligación pagar y todos los ciudadanos, incluidos los que votaron a Cospedal, desean que esta situación se resuelva de una vez por todas".

Nuevo envío de tapones.

El Partido Popular en el Ayuntamiento de Azuqueca realizó en diciembre un nuevo envío de tapones de plástico con fines solidarios para la asociación 'Una sonrisa para Aitana'. El PP azudense se sumó a esta campaña, en la que también colaboran la Fundación SEUR y la empresa alicantina de reciclado ACTECO, en marzo y, desde entonces, ha efectuado siete envíos. "Nuevamente damos las gracias a todos los ciudadanos de Azuqueca de Henares por su solidaridad", señala el portavoz popular, José Luis Moraga. "Seguiremos colaborando en esta campaña hasta que sea necesario, porque los fondos recaudados no sólo sirven para ayudar a Aitana García, sino también a otros niños que lo están pasando mal y necesitan ser tratados en el hospital infantil de Boston", señala.

Los músicos ya pueden solicitar los locales de ensayo de El Foro

El Ayuntamiento de Azuqueca de Henares ha abierto el plazo para que los músicos del municipio soliciten el uso de los locales de ensayo ubicados en El Foro. Los interesados deben presentar su solicitud hasta el 18 de enero en la Oficina Municipal de Información Juvenil (OMIJ).

La concejala de Juventud, Sagrario Bravo, ha recordado que se trata de un servicio gratuito que ofrece el Ayuntamiento "en una localidad de gran tradición y proyección musical". A lo largo de 2012, han sido 35 los grupos que han tenido acceso a estas salas ubicadas en El Foro, "debidamente preparadas para los ensayos".

Los adjudicatarios de los locales deberán firmar un convenio de responsabilidad con el Ayuntamiento en el que, entre otros aspectos, se comprometen a acceder a las salas en los días y horarios que se les asignen, a conservar las instalaciones municipales y a respetar las normas de acceso. Por vez primera además se incorpora al convenio un régimen sancionador, "surgido del consenso y de las aportaciones de los propios músicos", explica Bravo.

La edil ha recordado que, además de ceder estos locales de ensayo, el Ayuntamiento organiza la Muestra de Músicos azudenses en las fiestas de septiembre y gestiona la participación como teloneros de músicos del municipio en las grandes actuaciones de la semana grande.

Sandra Yagüe: "El tejido asociativo fortalece la sociedad y los lazos entre los vecinos"

Asociaciones y deportistas pueden pedir subvención al Ayuntamiento hasta el día 18

Hasta el viernes 18 de enero, está abierto el plazo para solicitar las subvenciones que el Ayuntamiento de Azuqueca de Henares concede cada año a asociaciones y deportistas que realicen actividades culturales, deportivas, juveniles, musicales, de servicios sociales e igualdad. Las solicitudes deben presentarse en el Servicio de Atención a la Ciudadanía del Ayuntamiento (SAC).

La convocatoria se dirige a entidades y asociaciones sin finalidad de lucro y a deportistas individuales con proyección reconocida en su ámbito deportivo y residentes en Azuqueca. Tanto las asociaciones como los deportistas tienen que estar domiciliados en Azuqueca.

"Esta convocatoria de ayudas -explica la concejala de Participación Ciudadana, Sandra Yagüe-, sirve para subvencionar actividades que fomenten la participación ciudadana". La edil defiende la importancia de respaldar el tejido asociativo "que sirve para fortalecer la sociedad y los lazos entre los vecinos". Yagüe ha resaltado además que muchas de las actividades que realizan las asociaciones del municipio "amplían la oferta municipal, con propuestas que llegan a muchos ciudadanos y que abarcan áreas a las que el Ayuntamiento en solitario no llegaría".



Mes de la Sensibilización y el Fomento del Voluntariado. - Azuqueca de Henares acogió en diciembre diversas actividades con motivo del segundo Mes de la Sensibilización y el Fomento del Voluntariado. Un encuentro de asociaciones,

un mercadillo solidario (foto 1), charlas (foto 2), exposiciones, cuentos (foto 3) o la carrera San Perrestre fueron algunas de las propuestas incluidas en el programa. La concejala de Participación Ciudadana, Sandra Yagüe, hace un balance positivo porque "además de acercar y dar difusión a la labor de los colectivos y organizaciones locales, también se ha logrado concienciar e implicar a la ciudadanía".



GRUPO GESTION UADALAJARA **GM** **GESTIONMADRID** **CENTRO NEGOCIOS**

IMPORTANTE

En Enero han de realizarse la mayoría de las declaraciones anuales relativas al IVA, Retenciones y demás. El modelo 347 se adelanta al mes de Febrero.

Para cualquier duda estamos a su disposición en nuestras oficinas.

Boulevard de Las Acacias nº 26 - local • 19200 AZUQUECA DE HENARES (Guadalajara)
Tel. 947 100 101 • www.gestionguadalajara.com

J. EUGENIO BLASCO, S.L.

EMPRESA AUTORIZADA CIF: B-19163419
INSTALACIONES Y MANTENIMIENTOS DE:
FONTANERÍA, CALEFACCIÓN, AGUA CALIENTE, GAS,
SOLAR, TÉRMICA, PRODUCTOS PETROLÍFEROS, REVISIONES
Y CERTIFICACIONES PERIÓDICAS DE GAS, LIMPIEZA DE CALDERAS,
ANÁLISIS DE CO EN AMBIENTE Y CO2 EN COMBUSTIÓN,
REDES Y ACOMETIDAS DE GAS ENTERRADAS,
GRUPOS DE PRESIÓN DE AGUA.

C/ Postas, 21 - Local • C/ Río Guadiana, 4 - AZUQUECA
Tel. 949 26 00 01 - Móvil: 639 20 30 92 - Fax. 949 26 70 96 • eublaspie@gmail.com



Asistentes a la primera edición del curso

Entre el 14 de enero y el 9 de abril

El Centro de Ocio acogerá en 2013 dos nuevos talleres de memoria para mayores

El día 14 de enero, comienzan en el Centro de Ocio Río Henares dos talleres de memoria, refuerzo en lectoescritura y gerontogimnasia dirigidos a los mayores del municipio. El plazo de inscripción está abierto en el propio Centro de Ocio, cada uno de ellos dispone de quince plazas y la participación es gratuita. Las sesiones se impartirán entre el 14 de enero y el 9 de abril, de lunes a jueves, de 10 a 11,30 y de 11,30 a 13 horas.

“Entre los meses de octubre y diciembre, hemos tenido un taller con diecinueve participantes que han realizado actividades de refuerzo de la memoria y de las habilidades lectoras y escritoras”, detalla el concejal de Promoción de los Mayores, Santiago Casas, que señala que este tipo de cursos “está pensado para aquellas personas que tienen algún problema con la lectura o la escritura por la pérdida de habilidades”.

“Tenemos en Azuqueca unos mayores muy activos, y desde el Ayuntamiento tratamos de poner a su disposición actividades formativas y de ocio que no sólo sean de su interés sino que también, como sucede con estos talleres, sean positivas para su salud”, añade.

Fiesta de Nochevieja en el Centro de Ocio

Por otra parte, el grupo municipal de IU ha criticado que el Ayuntamiento permitiera la celebración de una fiesta de Nochevieja en el salón de actos del Centro de Ocio, organizada por la asociación de jubilados Nueva Ilusión. El concejal de IU, Emilio Alvarado, ha denunciado la ausencia en el edificio durante la fiesta de conserjes o trabajadores municipales y ha criticado que se entregaran las llaves del centro al presidente de la asociación. El concejal Santiago Casas ha explicado que “no es la primera vez que se cede una instalación municipal a una asociación legalmente constituida, y esto se ha hecho también siendo concejal del equipo de gobierno Emilio Alvarado” y añade “el ejemplo más claro es el del Club Deportivo Azuqueca, que hace uso de las instalaciones del San Miguel, con llave para acceder, desde hace muchos años”. “Este Ayuntamiento – añade Casas – trabaja codo con codo con las asociaciones y está dispuesto a estudiar todas la propuestas de interés para los vecinos y a poner medios para que se lleven a cabo”, finaliza.

El punto de venta del Bar Calleja vendió un décimo del 46.674, premiado con 100.000 euros

El segundo premio de la Lotería del Niño llegó a Azuqueca

El punto de venta de Lotería ubicado en el Bar Calleja, en la plaza del General Vives, vendió un décimo de máquina del número 46.674, agraciado con el segundo premio de la Lotería del Niño, que se celebró el pasado 6 de enero. El comprador o compradora del billete (su identidad no había trascendido al cierre de esta edición de AZUCAHICA) obtendrá un premio de 100.000 euros.

Otros premios

Este es el tercer premio importante que reparte este punto de venta en los últimos dos años: el 20 de octubre de 2010 selló un boleto de Lotería Primitiva que obtuvo un premio de 7.900.000 euros y más recientemente, el 19 de mayo de 2011, se vendió un décimo agraciado con el segundo premio de la Lotería Nacional (6.000 euros).



Responsables del punto de venta del bar Calleja celebran el premio. Fotografía: Loterías y Apuestas del Estado

Breves

Aprobadas las ayudas municipales de cooperación al desarrollo.– La Junta de Gobierno Local del Ayuntamiento de Azuqueca de Henares aprobó el 18 de diciembre la propuesta del Consejo Local de Cooperación para la distribución de las ayudas de cooperación al desarrollo con cargo al presupuesto municipal de 2012. Cruz Roja Española, la Fundación Vicente Ferrer, DiDeSur y Manos Unidas van a recibir subvenciones que suman 111.317,43 euros para distintos proyectos que se desarrollarán en Burkina Faso, India, Ecuador y Bolivia. En cuanto a las ayudas para programas de sensibilización y/o educación en cooperación, han sido seleccionados sendos proyectos de la Asociación de Amigos del Pueblo Saharaui y de la Fundación Vicente Ferrer, por un importe total de 3.887,40 euros

Charla informativa sobre energía.– La Asamblea 15M de Azuqueca ha organizado una charla informativa sobre energía que se desarrollará el viernes 18 de enero en el salón de actos de El Foro. El objetivo es resolver las dudas de los ciudadanos en relación con la factura eléctrica e informar sobre las energías alternativas y las energías limpias. Un representante de Som Energía hará una presentación de esta cooperativa de energía verde.



**ÓPTICOS
OPTOMETRISTAS
CONTACTÓLOGOS**

• Gran surtido de monturas y gafas de sol
• Lentes de contacto para corregir todo tipo de ametropías

Plaza del General Vives, 1 • Tel. 949 26 22 60 Azuqueca de Henares
Travesía de Alcalá, 8 • Tel. 949 26 61 56 Azuqueca de Henares

**MÁS DE 25 AÑOS
DE EXPERIENCIA**

La Comisión de Toros eligió a Bilanito, del ganadero Alejandro Vázquez, el 'mejor novillo'

El novillero Sergio Felipe, premio 'a la mejor faena' de la Feria Taurina azudense 2012

La actuación del albaceteño Sergio Felipe Sánchez en la novillada celebrada el 22 de septiembre en Azuqueca ha sido, a juicio de la Comisión de Toros del municipio, merecedora del premio 'a la mejor faena', que cada año se concede al término de la Feria Taurina Azudense. El diestro, que compartió cartel con el azudense Fernando Lomeña y con Mario Alcalde, cortó tres orejas: una del primer novillo y dos del segundo.

“La Feria 2012 ofreció calidad para los aficionados en términos generales, y prueba de ello es que ha sido bastante complicado determinar el nombre del mejor novillero en el seno de la Comisión de Toros”,

explica el concejal de Fiestas, Santiago Casas.

El mejor novillo

El segundo premio que se concede al término de cada Feria Taurina en Azuqueca, al mejor novillo, ha recaído en Bilanito, un astado de la ganadería de Alejandro Vázquez (Talavera de la Reina), lidiado en la plaza azudense el viernes 21 de septiembre por Curro de la Casa.

La entrega de los dos galardones tendrá lugar el día 18 de enero, en el transcurso de un acto que se desarrollará en el Centro de Ocio de Azuqueca, coincidiendo con las Jornadas que organiza cada año la Peña Taurina azudense.



Clausura del último Taller de Empleo de Azuqueca, en junio de 2012

Para personas desempleadas mayores de 25 años

Azuqueca de Henares pondrá en marcha dos Talleres de Empleo

Azuqueca de Henares va a poner en marcha dos Talleres de Empleo que, bajo los títulos de 'Eficiencia energética de edificios' y 'Creación y gestión de microempresas, se desarrollarán en los próximos meses, según ha anunciado el delegado de la Junta en Guadalajara, José Luis Condado.

La concejala de Desarrollo Económico, Industria y Comercio, Julia Miguel, ha calificado de “positiva” la aprobación de ambos proyectos presentados por el Ayuntamiento a la Junta, al tiempo que ha instado al gobierno regional “a recuperar otras iniciativas para ayudar a los desempleados a incorporarse al mercado de trabajo

como los planes de empleo o las escuelas taller”.

A la espera de la publicación de la resolución en el Diario Oficial de Castilla-La Mancha, Julia Miguel asegura que “aún no se pueden precisar plazos para el desarrollo de los talleres ni las aportaciones exactas de cada administración al proyecto”, e insiste en que “en la medida que se amplíe esta información, el Ayuntamiento dará la correspondiente difusión”.

En cada uno de los dos módulos, según la solicitud del Ayuntamiento, podrán participar ocho desempleados mayores de 25 años, que, durante seis meses recibirán formación y percibirán un salario.

Breve

La unidad móvil de inspección de vehículos agrícolas y ciclomotores estará en Azuqueca el día 16 de enero.—

El día 16 de enero, entre las 8,30 y las 11,30, llegará a Azuqueca, al aparcamiento del complejo deportivo San Miguel situado frente al colegio La Espiga la Unidad Móvil de Inspección para vehículos Agrícolas y Ciclomotores de dos ruedas. Esta unidad móvil pretende facilitar la revisión técnica preceptiva de tractores agrícolas, maquinaria agrícola autopropulsada, remolques agrícolas, maquinaria de obras y servicios, así como los ciclomotores.

La primera inspección la deben pasar los vehículos agrícolas que cumplan los ocho años, es decir, los matriculados en cualquier mes de 2004. En el caso de los ciclomotores, deben someterse al control técnico los matriculados en 2009 y anteriores.

MENÚ DEL DÍA DE LOS ENAMORADOS VÁLIDO PARA DÍAS 14, 15 Y 16 DE FEBRERO



Entrantes de bienvenida

Quesito azul con piquitos
Tosta de queso philadelphia con salmón ahumado y alcázaras

Entrantes a compartir

Surtido de embutidos ibéricos
Ensalada templada de queso de cabra y cebolla caramelizada
Croquetas caseras de la abuela

Segundos a elegir

Lomo de buey a la brasa con patatitas
Solomillos de cerdo a la brasa con salsa de queso
Merluza en salsa verde con almejas y gambas
Lubina al horno con patatas panaderadas

Postres

Surtido de tartas y helados, bañados con chocolate caliente y nata

Bebida

Vino tinto de rioja crianza, Agua, Café, y cava

**Cena + baile hasta las 3 de la madrugada
75 € (incluidos)**

**Cena + baile hasta las 3 de la madrugada +
habitación doble con desayuno 100 €**

**Menú válido para jueves 14, viernes 15 y
sábado 16. El baile, sólo el sábado
Reserva anticipada imprescindible**

Precio por pareja: 65€ (iva incluido)

AVDA. ALCALÁ S/N (junto hotel Miralcampo) • 19200 AZUQUECA DE HENARES • TEL. 949 26 34 43 www.losolivosdecastilla.es



En concreto, 40 moreras, 40 fresnos, 10 nogales y 10 higueras

El Ayuntamiento va a plantar un centenar de árboles en el parque de Los Almendros

El parque de Los Almendros va a renovar parte de sus árboles con la plantación de un centenar de nuevos ejemplares. En concreto, el Ayuntamiento de Azuqueca de Henares tiene previsto poner 40 moreras, 40 fresnos, 10 nogales y 10 higueras con los que se busca "sustituir aquellos almendros que están secos o enfermos, al tiempo que se crean nuevas zonas de arboleda y de sombra en este recinto", explica el concejal de Mantenimiento Urbano, Rubén Carbajo.

El edil azudense añade que "debido a las características climatológicas de

Azuqueca, con veranos calurosos e inviernos fríos, los almendros han tenido dificultades para adaptarse y crecer".

Esta actuación supone una inversión de 4.000 euros, correspondientes a la compra de los ejemplares y de los tutores o guías para un correcto crecimiento, ya que los trabajos están siendo acometidos por los operarios municipales de Vías y Obras y de Jardinería. La preparación del terreno comenzó a principios de enero y, siempre que el tiempo lo permita, se comenzará con la plantación a finales de dicho mes.



Los preparativos para la plantación ya han comenzado



Operarios municipales realizando labores de mantenimiento en el parque de La Quebradilla

Se están realizando labores de poda, limpieza y desbroce

Avanzan a buen ritmo los trabajos de mantenimiento en La Quebradilla

El Ayuntamiento de Azuqueca de Henares continúa con los trabajos de mantenimiento del parque de La Quebradilla, la zona verde de mayor extensión del municipio. "Cada año, después del verano, en el mes de septiembre, se empieza a trabajar en este parque con el objetivo de prepararlo convenientemente para la llegada de la primavera", explica el concejal de Mantenimiento Urbano, Rubén Carbajo.

Poda de árboles, arbustos y setos, además de limpieza, escardas y desbroces centran la actividad que desarrollan los operarios municipales en la zona. "Además, este año hemos contado con la ayuda de dos alumnos del programa DipuEmplea que completaron en Azuqueca de Henares las 80 horas de prácticas incluidas en el curso formativo de Actividades Auxiliares en Viveros, Jardines y Centro de Jardinería", señala el edil.

Rubén Carbajo afirma, en ese sentido, que "este Ayuntamiento siempre se ha sumado a todas las iniciativas formativas o de fomento del empleo impulsadas desde las administraciones o desde cualquier otro ámbito". "Por desgracia -lamentamos-, esas políticas se han visto reducidas considerablemente, sobre todo por parte del gobierno regional, lo que dificulta que las personas en situación de desempleo tengan la oportunidad de mejorar su formación y, así, facilitar su inserción en el mercado laboral".

Paseo de sombra

Las actuaciones en el parque de La Quebradilla se van a completar con la colocación de protectores en los pilares de las pérgolas de la rosaleda con el fin de proteger las plantas trepadoras y, de esta manera, facilitar que, al crecer, formen una zona de paseo en sombra.

Breve

Sorteo de puestos del mercadillo semanal.-

El Ayuntamiento de Azuqueca de Henares celebró el 26 de diciembre un sorteo público para cubrir las vacantes del mercadillo semanal de la localidad. El responsable municipal del área, Rubén Carbajo, explica que "de cara al ejercicio 2013, se habían cursado nueve bajas, en concreto, una correspondía con un puesto de alimentación y las ocho restantes, a la venta de textil y complementos". Todas las plazas disponibles se completaron a través de este sorteo, en el que participaron 44 solicitantes. El mercadillo de Azuqueca cuenta con un total de 92 puestos y se instala cada miércoles en la avenida de Alcalá, frente al parque de La Quebradilla.



Poda en el Bulevar de Las Acacias

En cuanto al estado de los trabajos de temporada en las zonas verdes de Azuqueca de Henares, el concejal de Mantenimiento Urbano, Rubén Carbajo, repasa que "la poda se ha completado en el paseo de la Estación, así como en la avenida de La Constitución y Los Escritores, mientras que en estos momentos se está desarrollando en el Bulevar de Las Acacias".

NAVIDAD 2012



El polideportivo de La Paz acogió un año más la fiesta con los Reyes Magos que cerró el programa navideño en Azuqueca

**Las carrozas elaboradas por las peñas públicas,
protagonistas de la Cabalgata, un año más**

Los Reyes Magos despidieron las fiestas navideñas

La Cabalgata de los Reyes Magos y la posterior fiesta en el polideportivo de La Paz cerraron el programa navideño en Azuqueca de Henares el pasado 5 de enero. Melchor, Gaspar y Baltasar se pasearon por las calles del municipio (desde el Ayuntamiento hasta el polideportivo) sobre las carrozas elaboradas por las

peñas públicas ganadoras del desfile de carrozas de septiembre (El Trébol, La Veintidós y El Cebollón). Tras el recorrido, en la fiesta del polideportivo, se sortearon regalos entre los pequeños que habían depositado su carta en el Buzón Real instalado por el Ayuntamiento en la Casa de la Cultura.



A la izquierda, el rey Melchor sobre la carroza construida para la cabalgata por la peña El Trébol. Sobre estas líneas, Gaspar (en la carroza hecha por La Veintidós) y Baltasar (carroza de El Cebollón)



NAVIDAD 2012

El espectáculo musical infantil ofreció dos sesiones el 14 de diciembre

Más de seiscientas personas asistieron a 'La Kalabaza de Pippa' en Azuqueca

Alrededor de seiscientas personas disfrutaron del musical 'La Kalabaza de Pippa' en el Salón de Actos de la Casa de la Cultura de Azuqueca de Henares en la tarde del viernes 14 de diciembre. Según los datos facilitados por el concejal de Fiestas, Santiago Casas, "las entradas para el pase de las siete de la tarde – que era el inicialmente previsto –, se agotaron y la productora organizó una segunda función, a las cinco de la

tarde, que tuvo también una muy buena entrada, con alrededor de 250 localidades del Salón de Actos ocupadas".

El edil mostró su satisfacción por "la calidad del espectáculo", que llegó a Azuqueca de la mano de la cadena SER. "Los actores y cantantes del musical hicieron que la gente participara y el público, especialmente los más pequeños disfrutaron mucho", resaltó Casas.



Distintas imágenes del espectáculo musical infantil



Un millar de niños en los hinchables

Un millar de niños y niñas disfrutaron de lo lindo en los hinchables instalados por el Ayuntamiento en el polideportivo La Paz los días 26, 27 y 28 de diciembre. "Estimamos que pasaron por el polideportivo más de 3.000 personas, teniendo en cuenta que los pequeños venían acompañados de sus familias, por lo que la actividad ha sido todo un éxito", valora el concejal de Fiestas, Santiago Casas.



Festival de Navidad para jóvenes

Con talleres, un karaoke y exhibiciones de los talleres municipales de danza del vientre, batería y *funky* se desarrolló el día 21 de diciembre el Festival de Navidad para jóvenes de 12 a 17 años, organizado por el Ayuntamiento en El Foro. Los participantes tuvieron la oportunidad de mostrar sus dotes vocales (foto superior), de realizar manualidades en los talleres (foto inferior) y de comprobar los avances de los alumnos de los cursos que se desarrollan en El Foro.



NAVIDAD 2012

Se celebró el 30 de diciembre en el polideportivo La Paz

Éxito de participación y público del Mercado Navideño

Con el fin de impulsar y apoyar la actividad de la pequeña y mediana empresa de la localidad, el Ayuntamiento de Azuqueca de Henares organizó el 30 de diciembre en el polideportivo La Paz un Mercado Navideño del Comercio y la Artesanía Local, que contó con 36 expositores.

El concejal de Fiestas, Santiago Casas, destaca “la gran afluencia de público” que acudió al recinto y “la oportunidad que supuso para los participantes de dar a conocer sus productos y sus negocios”. En cuanto a la ubicación, el edil explica que “al celebrarse en un lugar cerrado, la visita se hacía más agradable para el público y los participantes no tuvieron que soportar los rigores de la climatología”.

“Organizar un mercado en la calle supone un desembolso importante y, en estos momentos de dificultades económicas, pensamos en esta fórmula alternativa, que ha resultado tan positiva que seguiremos trabajando en esta línea en ediciones sucesivas”, añade Santiago Casas.

En el Mercado Navideño, los visitantes se encontraron con todo tipo de productos, “desde alimentación, a librerías, regalos, joyería, belleza, moda o bisutería”, repasa el responsable municipal de Fiestas, quien recuerda que durante toda la jornada, en colaboración con los establecimientos participantes, se programaron actividades de animación, además de música, demostraciones, exhibiciones y talleres para los más pequeños.



En la imagen superior, vista general del Mercado Navideño del Comercio y la Artesanía Local celebrado el domingo 30 de diciembre en el polideportivo La Paz de Azuqueca de Henares. En la imagen de la izquierda, detalle de uno de los 36 expositores que estuvieron presentes en esta cita.



Villancicos.— Tanto el Centro de Día Las Acacias (foto superior), como el CEPA Clara Campoamor (foto inferior) celebraron la Navidad con recitales de villancicos.



Teatro.— Con motivo de la Navidad, el Ayuntamiento ofreció un programa especial de teatro, al que asistieron más de 270 espectadores. Los espectáculos presentados fueron ‘Diógenes’ (foto 1), ‘Action Man’ (foto 2) y ‘Samabá Samadé’ (foto 3).

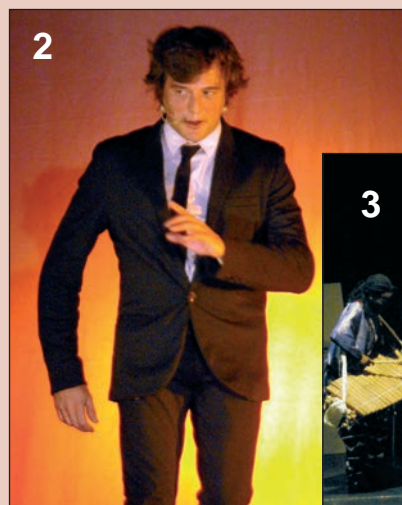

NAVIDAD 2012

Se han organizado mercadillos, conciertos, torneos deportivos y campañas

Los azudenses se volcaron con las iniciativas solidarias

La solidaridad volvió a marcar la Navidad en Azuqueca de Henares. Numerosos colectivos de la localidad organizaron actividades con el objetivo de recaudar fondos, alimentos, juguetes y otros objetos con los que ayudar a quienes más lo necesitan.

Mercadillos de libros y regalos, torneos de Fútbol Base y Frontenis, la San Silvestre, sesiones deportivas, conciertos de música o campañas específicas fueron las propuestas desarrolladas con gran apoyo y aceptación por parte de los azudenses.



Deportes. La Alameda Agua y Salud, empresa que gestiona la piscina climatizada, celebró tres actividades en diciembre con las que recaudó 625 euros para la asociación ADA (foto 1). Además, se recogieron alimentos en los torneos de Fútbol Base (foto 2), de Frontenis (foto 3) y la San Silvestre (ver página 27).

Fútbol 7. La agenda deportiva de la Navidad incluyó un Torneo de Fútbol 7 en el que Multiópticas Azuqueca se impuso 6-1 a Viejas Glorias.



Operación Kilo en Verallia. Entre el 16 de noviembre y el 13 de diciembre, la empresa Saint-Gobain Verallia Azuqueca recogió cerca de 1.000 kilos de alimentos para Cruz Roja.



Mercadillos. Del 10 al 14 de diciembre, la Casa de la Cultura celebró un mercado de libros con el que consiguió 1.150 euros para el proyecto 'Bubisher' (ver página 20). Por su parte, el mercado de regalos celebrado el 15 de diciembre en La Paloma recaudó 480 euros para ADA.



Música. La Banda de Música ofreció su tradicional concierto de Navidad a beneficio de Manos Unidas (arriba), mientras que la Coral Azuqueca organizó un encuentro de villancicos y destinó el dinero de la entrada a ADA (debajo).



Campaña del PP. El Partido Popular del Ayuntamiento de Azuqueca de Henares entregó el 19 de diciembre a Cáritas más de 50 kilos de juguetes, alimentos, cuentos, mantas y ropa, recogidos en la campaña iniciada en noviembre.

La OMIC recibe 60 consultas sobre el copago de las recetas

La Oficina Municipal de Información al Consumidor de Azuqueca (OMIC) ha recibido 60 consultas de pensionistas sobre el copago de las recetas y ha tramitado seis reclamaciones ante la Junta de Comunidades de Castilla-La Mancha. "El Ayuntamiento de Azuqueca -explica la concejala de Consumo, Elisa Cansado-, decidió ofrecer a los ciudadanos este servicio desde diciembre, dado que el gobierno regional no había reintegrado a los pensionistas el dinero que habían pagado de más en la farmacia; ahora, han empezado las devoluciones, pero en la OMIC hemos detectado algún caso en el que no se han hecho correctamente, por lo que se va a seguir atendiendo a los vecinos en ese servicio".

Breve

Prealerta por sequía. - Desde comienzos de 2013, la Mancomunidad de Aguas del Sorbe está en prealerta por sequía, dado que las reservas en la presa de Beleña se mantienen por debajo del umbral de los 19,07 hectómetros cúbicos. Al cierre de esta edición de AZUCAHICA, la presa almacenaba 18,55 hectómetros, volumen que supone el 34,86 por ciento de su capacidad. El nivel de alerta, según los umbrales establecidos por la Confederación Hidrográfica del Tajo para este mes de enero, se alcanzaría si las reservas descendieran por debajo de los 16,56 hectómetros cúbicos. Desde la Mancomunidad se sigue pidiendo a los usuarios que hagan un uso racional del agua para evitar problemas de abastecimiento.

A partir de las 11 horas, en el Centro de Ocio El 19 de enero se celebran las Jornadas Municipales de Protección de la Salud

El Centro de Ocio Río Henares acoge el sábado 19 de enero, a partir de las 11 horas, una nueva edición de las Jornadas Municipales de Protección de la Salud. "Es ya el cuarto año en el que el Ayuntamiento organiza esta actividad ya que, aunque las competencias de Sanidad corresponden al Gobierno regional, sí podemos impulsar acciones de prevención y fomento de buenos hábitos, que es precisamente lo que se pretende con estas jornadas", explica la concejala del área, Elisa Cansado, quien agradece la colaboración de Protección Civil, Cruz Roja, las asociaciones de Enfermos Reumáticos y Fibromiálgicos (AERFA) y de Enfermos del Corazón (AECAH) y de los colectivos de ayuda contra la depresión. Buscando una

Esperanza y Luz en la Oscuridad.

Los contenidos

Primeros auxilios, cómo evitar accidentes en el hogar y risoterapia son los contenidos propuestos. Además, se va a celebrar un coloquio para intercambiar opiniones y aclarar dudas y una comida, al precio de 8 euros por persona.

El plazo de inscripción



Fachada del Centro de Ocio Río Henares, edificio en el que se desarrollarán las Jornadas

permanece abierto hasta el día 18 de enero y las personas interesadas tienen que formalizar su participación a través de las asociaciones colaboradoras.

Programa de las Jornadas

11 h: Inauguración

11:10 h: Primeros auxilios, a cargo de la Asamblea Local de Cruz Roja

13 h: Prevención de accidentes en el hogar, a cargo de la Agrupación Local de Protección Civil

14 h: Coloquio

14:30 h: Comida (precio: 8 euros por persona)

15:45 h: Taller de risoterapia

INSCRIPCIÓN Y RESERVA: hasta las 14 horas del 18 de enero, a través de las asociaciones colaboradoras

En las instalaciones municipales de El Foro

Estudios, juegos, información y arte, en la programación de Juventud para el mes de enero

A lo largo del mes de enero, continúan las actividades de la Sala de Juegos de El Foro con fútbolín, juegos de mesa y billar. La sala abre miércoles y viernes de 16 a 18 horas.

Por otra parte, los viernes, de 17 a 19 horas, en la sala de audiovisuales se desarrollará la actividad 'Ven a jugar a la Wii con tus amigos', organizada también por el servicio municipal de Juventud y dirigida a

chicos y chicas de 12 a 17 años.

La programación del Rincón del arte ofrece este mes formación para la utilización de fimo y la realización de muñecas 'fofuchas', con goma eva. Esta actividad, gratuita, se dirige a jóvenes de 12 a 35 años y se desarrollará los martes y jueves de 18,30 a 19,30 para los participantes de 12 a 18 años y de 19,30 a 21 para los más mayores.

Estudios e información

Ante la proximidad de los exámenes de febrero, Juventud recuerda que en El Foro existe un espacio de estudio que está a disposición de los usuarios de lunes a viernes de 8:30 a 22:30 horas.

A nivel de información, en El Foro continúa prestando servicio el Centro Eurodesk, que canaliza convocatorias y noticias sobre empleo, formación y otros aspectos de interés para los jóvenes.

CAMPAÑA SALUD DENTAL

Del 1 al 31 de Enero 2013 realiza una limpieza bucal a tu mascota y benefícate de un

!! 30 % DE DESCUENTO !!

www.centroveterinarioazuqueca.com
Centro Veterinario Azuqueca



llamada y reserva a
Tf: 949 26 33 58

EQUIVALENZA PERFUMERÍA

C/ Victoria, 4 - local 2
(Entrada por Francisco Vives)
19200 Azuqueca de Henares
Tel. 949 26 67 10

Eva María Fuentes Peniza
Venta a granel de tu
perfume favorito

Con la misma calidad y la
misma fijación
mejoramos el perfume de tu
marca favorita

A las 17:30 horas, en la sala de conferencias de la Casa de la Cultura

El poeta Limam Boisha presenta el libro 'Ritos de Jaima' el 10 de enero

La Biblioteca Municipal de Azuqueca de Henares organiza el 10 de enero un nuevo encuentro con autor, a partir de las 17:30 horas, en la sala de conferencias de la Casa de la Cultura. "En esta ocasión, hemos invitado al poeta saharaui Limam Boisha, que presentará el libro 'Ritos de jaima'", avanza la concejala de Cultura, Sandra Yagüe.

El acto, además de dar a conocer esta obra centrada en las tradiciones del pueblo saharahui, servirá para hacer entrega del dinero recaudado en el mercadillo solidario de libros celebrado del 10 al 14 de diciembre en beneficio del proyecto 'Bubisher: un bibliobús para los campamentos de refugiados saharauis'. "Precisamente, los beneficios de la venta del



Cartel de la actividad

libro de Limam Boisha se destinan a sostener dicho proyecto", aclara la edil azudense, quien anima a los vecinos a asistir a este encuentro con autor.

'Una merienda de cuentos'

Ya se pueden retirar en la sala infantil de la Biblioteca Municipal 'Almudena Grandes' las invitaciones para asistir a la segunda sesión de 'Una merienda de cuentos', programada para el 15 de enero, a las 17 horas. La actividad es gratuita y se dirige a niños con edades comprendidas entre los 3 y los 8 años acompañados de un adulto. Las historias serán presentadas por los integrantes del Club de Amigos del Cuento, de reciente creación.

Para los viernes día 11, 18 y 25

La cartelera de cine de enero incluye tres proyecciones

La Casa de la Cultura acoge en enero tres nuevas sesiones de cine. En concreto, se va a proyectar 'Las Constituyentes' (día 11, 20:30 h.), 'Prometheus' (día 18, 20:30 h.) y 'Las aventuras de Tadeo Jones' (día 25, 19 h.).

El precio es, en el caso de los titulares de la Tarjeta Ciudadan@, de 4 euros para los adultos y 2 euros para los niños. El resto de espectadores deben abonar, respectivamente, 4,80 y 2,40 euros. Las entradas se pueden adquirir de manera anticipada en la web www.azuqueca.es y los cajeros habilita-



Cartelera de enero

dos y, el mismo día, en taquilla, una hora y media antes del inicio.

Libros

José Bono presentó en Azuqueca 'Les voy a contar'.- El expresidente de Castilla-La Mancha, exministro de Defensa y expresidente del Congreso de los Diputados, José Bono, presentó en el Centro de Ocio de Azuqueca el 18 de diciembre su libro 'Les voy a contar', fruto de las anotaciones hechas por él mismo entre los años 1992 y 2011, según explicó. Bono, que estuvo acompañado en la presentación por el alcalde azudense, Pablo Bellido, dijo que el texto es "un diario político", que tendrá su continuación en otros dos volúmenes.



Luis Bravo, número 1 en ventas.- El texto del azudense Luis Bravo '3 de septiembre', coeditado por la editorial digital Edibuki bajo la denominación 'Mi Erasmus en el Reino Unido' se ha convertido en número 1 en ventas en tres categorías distintas (Viajes todos los formatos, Viajes e-book y Educación e-book) y lleva dos meses en el top 100 de libros electrónicos más vendidos en Amazon en las categorías de Viajes y Educación. Bravo narra en este trabajo su experiencia como becario Erasmus.



Pablo Muñoz firmó ejemplares de 'El legado del vínculo inglés'.- El guadalajareño Pablo Muñoz estuvo el 12 de diciembre en Azuqueca, en la librería Albor II, firmando ejemplares de su primera novela, 'El legado del vínculo inglés', un texto de intriga que el propio autor sitúa "a medio camino entre la narrativa policíaca y la histórica y que se ambienta en Madrid y los municipios guadalajareños de Torredelburgo y Sigüenza y en el que hay referencias a otras localidades de la provincia.



El libro de María Lara alcanza su cuarta edición.- El libro de la historiadora y profesora azudense María Lara 'El velo de la promesa' ha alcanzado su cuarta edición. Coincidiendo con este momento, la autora presentó su libro en Guadalajara el día 18 de diciembre, en un acto en el que estuvo acompañada de la presidenta de la Diputación provincial, Ana Guarinos y de la diputada provincial de Cultura, Marta Valdenebro.

Teatro para adultos y títeres para niños en la Casa de la Cultura

El mes de enero trae hasta la Casa de la Cultura dos espectáculos teatrales para el público adulto y un nuevo montaje para niños a través del Circuito de Títeres del Henares. Para el sábado 12, el Ayuntamiento azudense ha programado la representación del montaje de Teatro el Zurdo 'La ventana de Chygrinskiy', basado, como otros montajes de la compañía, en un texto de José Ramón Hernández (autor que cuenta con numerosos premios, entre ellos el Nacional de Literatura de 2011 en la modalidad de Literatura Dramática).

El día 26 de enero, el veterano actor Máximo Valverde, acompañado de Eva Santamaría interpretará la comedia 'Con ganas...de reír', un espectáculo que lleva tres años girando por los escenarios españoles.

Títeres del Henares

El montaje infantil de títeres 'Ye Chien, Cenicienta china' forma parte de la programación del Circuito de Títeres del Henares, que se puso en marcha esta temporada y en el que participa Azuqueca de Henares. El espectáculo llega a la Casa de la Cultura el sábado 19 de enero.

Los espectáculos

Sábado 12 de enero, 20 h.: LA VENTANA DE CHYGRYNSKIY, de Teatro del Zurdo. Sinopsis: Al jugador de fútbol ucraniano Chygrinskiy le han denunciado por construir una ventana desde la cual mira a su madre en su país natal. Atónito por la situación, los vecinos intentan aprovecharse de su fama y fortuna para sacarle lo que puedan. Además en diferentes pisos del bloque se desarrollan historias paralelas que hablan del ser humano.



Sábado 26 de enero, 20 h.: CON GANAS... DE REÍR, con Máximo Valverde y Eva Santamaría. Sinopsis: Carlos convoca un casting para elegir a la protagonista de su nueva obra y Milagros, una chica que ha llegado tarde a la prueba, confunde a Carlos con el conserje. A partir de ese encuentro, se sucede un casting muy particular y divertido. Este espectáculo teatral tiene un carácter cómico-musical en el que se combinan sainetes con poemas y coplas eternas, todo ello con mucho humor.

Sábado 19 de enero, 18,30 h.: YE SHIEN, CENICIENTA CHINA, de Redoble Teatro y Títeres, a través del Circuito de Títeres del Henares. Sinopsis: ¿Acaso sabían que la primera versión, es decir, la original, de uno de los cuentos más famosos del mundo tiene su origen en China? Buscando en la historia, se encuentran muchas coincidencias con la versión de Cenicienta occidental y muchas curiosidades diferentes que contar. Títeres, sombras y actriz se sumergen en un universo oriental, donde no faltan las sorpresas.



PRECIO DE LAS ENTRADAS: Teatro: 5 euros para titulares de la Tarjeta Ciudadan@ y 6 euros para el resto de espectadores. Venta el mismo día, una hora y media antes en taquilla y, de manera anticipada, en la página web municipal www.azuqueca.es y los cajeros habilitados.

Títeres: entrada única de 4 euros. Venta una hora antes en taquilla y mediante reserva llamando al número de teléfono 949 27 62 16 o en página web www.citti.es.

Exposiciones

Vertebrados de la vega del Henares y la Campiña.– 'Fauna de vertebrados de la vega del Henares y La Campiña' es el título de la exposición que se podrá visitar entre el 28 de enero y el 7 de febrero en la entrada de la Casa de la Cultura de Azuqueca. La muestra está compuesta de una serie de paneles que reflejan la riqueza natural de estos parajes.

'Veo, veo' en la Casa de la Cultura.– Entre los días 9 y 29 de enero estará en la sala de exposiciones de la Casa de la Cultura la muestra didáctica 'Veo, veo', organizada por

Asamblea de Cooperación Por la Paz (ACPP) en Guadalajara y dirigida a niños de 10 a 14 años. El objetivo, según la organización, es "fomentar la reflexión y la crítica sobre el contexto social y cultural, con el objetivo de promover valores educativos".

La muestra, con propuestas interactivas para los visitantes, forma parte de un proyecto de colaboración entre ACPP y la Junta de Comunidades.





www.ricardonavabus.es

- Servicios a empresas
- Colegios
- Asociaciones
- Equipos
- Particulares

- Autocares VIP con asientos de cuero, cafetería y servicios
- Viajes de larga duración

Tel. Oficina/Fax. 949 263 142
 Julio 636 995 867
 Ricardo 609 039 416
ricardonavabus_sl@hotmail.com





Martín Rojas

ESTUDIO DE VIDRIO

CRISTALERÍA MARTÍN ROJAS



• MANUFACTURAS DE VIDRIO EN GENERAL:

ESPEJOS, TAPAS DE MESA, VIDRIOS PARA PUERTAS DE PASO, VIDRIERAS, VIDRIO ARTÍSTICO, VIDRIOS LAMINADOS DE SEGURIDAD, VIDRIOS DE COLOR, CLIMALIT...

• MAMPARAS DE BAÑO

• PUERTAS DE VIDRIO CORREDERAS

• ENMARCACIÓN

www.estudiomartinrojas.com • visítanos en:  

C/ Postas, 2 • C/ Informática, 46 • 19200 Azuqueca de Henares
 Tel./Fax. 949 26 11 09 • estudio@estudiomartinrojas.com

REPORTAJE

Este servicio, además del préstamo de materiales, promueve la lectura y la cultura

La Biblioteca Municipal: una ventana abierta a la fantasía y el aprendizaje

Uno de cada tres vecinos de Azuqueca de Henares es socio de la Biblioteca Municipal Almudena Grandes. A lo largo de 2012, este servicio ha realizado 60.000 préstamos y ha llevado a cabo numerosas iniciativas encaminadas a fomentar la lectura. Los niños son un objetivo prioritario en la estrategia de este servicio, pero también los jóvenes y los adultos. Entre marzo y abril, se desarrollará un programa que traerá hasta Azuqueca a autores de textos infantiles y para adultos de primer nivel

“La Biblioteca municipal de Azuqueca de hoy es una biblioteca del siglo XXI, adaptada a las necesidades y a los intereses de los ciudadanos de la Azuqueca moderna”. Quien así habla es la directora de la Biblioteca azudense Almudena Grandes, Eva Ortiz, que desde 1983 está al frente de este servicio, creado tres años antes. Mucho ha cambiado Azuqueca y la sociedad en estos años, pero lo que se mantiene inalterado son algunos de los objetivos de este servicio y de sus trabajadores: fomentar la lectura, acercar la cultura a todos los ciudadanos y poner especial dedicación sobre los más pequeños, los lectores del futuro, pero también del presente.

“Visitas de autores a la biblioteca, programas como la ‘Merienda de cuentos’ que acabamos de estrenar, las actividades de la Bebeteca, las jornadas de animación a la lectura, el apadrinamiento de escritores noveles y, por supuesto, los clubes de lectura demuestran el dinamismo de nuestra Biblioteca”, destaca la concejala de Cultura, Sandra Yagüe, que también ha resaltado que la de Azuqueca es una de las Bibliotecas que participan en

el Maratón Viajero que precede al Maratón de los Cuentos de Guadalajara y que organiza distintas actividades de cuentacuentos.

“Este año, hemos impulsado la campaña de animación al cine, que ha tenido una acogida fabulosa con todas las plazas agotadas en las dos ediciones del curso y hemos continuado con proyectos solidarios como el apoyo al programa ‘Bubisher’ para dotar de libros a los habitantes del Sáhara o el programa ‘La mujer en el Sur’”, añade Yagüe, que insiste en el dinamismo de este servicio.

Otra de las apuestas recientes de la Biblioteca ha sido el denominado “apadrinamiento de escritores noveles”, que ha permitido a cinco autores presentar sus primeros trabajos a los lectores azudenses en 2012. “Para los autores que empiezan, el camino es complicado, y desde la Biblioteca quisimos ponerles las cosas algo más fáciles con esta iniciativa que se desarrolló entre febrero y junio”, recuerda la concejala.

Muchos socios activos

Por sí solas, las cifras de la Biblioteca muestran la implantación social que tiene



La Biblioteca impulsa actividades para todas las edades como, por ejemplo, *gymkhanas* para los escolares, encuentros con autor para adultos y sesiones para bebés

este servicio en el municipio. Casi uno de cada tres vecinos de Azuqueca tiene el carné de socio de la Biblioteca (10.257 usuarios activos, en el momento de elaborar este reportaje) y a lo largo de 2012 se han hecho alrededor de 60.000 préstamos de los materiales con que cuenta el centro (52.300 ejemplares entre material bibliográfico y audiovisual).

Un dato llamativo de las estadísticas de la Biblioteca es el que refleja el origen de los usuarios: comparten carné personas de 73 nacionalidades distintas. Y si la procedencia no es un obstáculo para acceder a la Biblioteca, tampoco parece serlo el idioma porque tras los españoles, los usuarios más numerosos son los nigerianos, los rumanos y los marroquíes. “La Biblioteca es un reflejo de la realidad y de la riqueza multicultural de

Azuqueca”, señala la concejala de Cultura, para quien este espacio público se convierte en “un lugar de intercambio de algo tan importante como es la cultura”.

Un intenso programa de visitas de autores

Un proyecto presentado por la Biblioteca azudense a una convocatoria del Ministerio de Cultura ha sido valorado en cuarto lugar de entre los 624 que se elaboraron desde otros Centros Culturales españoles. El Ministerio aportará 12.483 euros para desarrollar el programa en Azuqueca, que el Ayuntamiento complementará con otros 5.348 euros, lo que permitirá traer hasta Azuqueca a autores de primer nivel. “El programa – adelanta la directora de la Biblioteca– incluirá distintas actividades entre el 6 de marzo y el 26 de abril, como

REPORTAJE

teatro, cine, conferencias, encuentros literarios y un encuentro poético en la calle”.

Eva Ortiz ha adelantado que pasarán por Azuqueca una quincena de autores “de primer orden, desde escritores de literatura para adultos e infantil, pasando por poetas y autores gráficos de distintas comunidades autónomas. “El objetivo es el mismo que en otras actividades de la biblioteca: acercar la lectura a los ciudadanos y apostar fuerte por la cultura”, señala la concejala.

En el marco de este programa, se celebrarán las bodas de plata de los Clubes de Lectura, en los que en esta temporada participan alrededor de 150 personas. Sandra Yagüe destaca “el espíritu colaborador” de sus integrantes (la mayor parte mujeres). “Esta Navidad han vuelto a demostrarlo, colaborando en el mercadillo solidario con el que se recaudaron fondos para el proyecto Bubisher”, señala la edil, que también agradece el trabajo voluntario de los coordinadores de estos clubes. “Seguimos un modelo participativo que da unos excelentes resultados, porque la implicación de los ciudadanos, de los usuarios, es básica”, finaliza la edil.

Y para merendar, ¡cuentos!

“Estamos convencidos de que el niño que lee se convertirá en un adulto que leerá y, por tanto, lo ideal es iniciar los niños en el hábito de la lectura lo antes posible”. De este modo, fundamenta la concejala de Cultura, Sandra Yagüe, las actividades y programas impulsados desde la Biblioteca municipal y dirigidas a los más pequeños, con el ánimo de “engancharlos a los libros”.

La apuesta más reciente de la Biblioteca es ‘Una merienda de cuentos’, que se ha puesto en marcha en diciembre de 2012 (en la imagen) y que celebrará una nueva sesión el día 15 de enero. “A raíz de las Jornadas de animación a la lectura que hemos celebrado en los últimos años y que han tenido una acogida magnífica, nos planteamos organizar una actividad asentada sobre los tres pilares básicos para la lectura: la familia, la escuela y la biblioteca”, explica Eva Ortiz, la directora de la Biblioteca. La idea cuajó con el Club de Amigos del Cuento que reúne una vez a la semana a padres con hijos de hasta 8 años y a educadores, además de organizar una vez al mes la sesión ‘Una merienda de cuentos’. “Queremos conseguir que los niños lean desde edades muy tempranas y para ello es fundamental no solo recurrir a la sensibilidad de los padres, sino también sus hábitos como lectores”, argumenta la directora de la Biblioteca. En este programa, son los padres los que cuentan historias a sus propios hijos y a través del blog *unameriendadecuentos* pueden acceder a reseñas de libros o a técnicas de animación a la lectura.



Propuestas para todas las edades

Sandra Yagüe, la responsable municipal de Cultura, destaca el fuerte compromiso de la Biblioteca por fomentar y acercar la lectura a todos los ciudadanos. “Para los más pequeños, bebés de 0 a 3 años, contamos con un espacio específico, la Bebeteca, y además organizamos talleres para estimular su imaginación y creatividad a través del juego, la narración oral, las canciones populares y la poesía, mientras que, en el caso de los escolares, ofertamos a los centros de Infantil y Primaria visitas que cada curso superan el millar de participantes con actividades y juegos adaptados a su edad”, explica. La edil repasa otras iniciativas como “el programa ‘La biblioteca se sale’, que llevó libros al Centro de Salud, además de exposiciones, cursos o proyectos o, durante la Navidad, los ya tradicionales ‘Lotes navideños’”. Sandra Yagüe recuerda que “también se organizan cuentacuentos y visitas de Rotundifolia para reforzar la narración oral, junto con otras actividades especiales con motivo del Día de la Biblioteca o del Día del Libro”.



Un servicio público, moderno y adaptado a todos los usuarios.—La Biblioteca municipal Almudena Grandes se sitúa en la Casa de la Cultura. La sala para adultos está en la planta superior y la sala infantil, en la inferior. La Biblioteca cuenta también con un aula de informática equipada con 30 ordenadores con conexión a internet y ofrece además conexión wifi gratuita.

La Biblioteca municipal de Azuqueca se creó en 1980. Fue la primera de la región en informatizar su gestión y desde 2006 lleva el nombre de la escritora Almudena Grandes, que ha asegurado en varias ocasiones que sus lectoras favoritas son las integrantes de los clubes de lectura de Azuqueca. En 2009, esta Biblioteca se integró en la Red de Bibliotecas Públicas de Castilla-La Mancha.





Juan José Estrella, campeón del mundo de Taichí

“El taichí es más que desconectar y relajarse, requiere un trabajo duro e intenso”

Cinco medallas de Oro, una de Plata y otra de Bronce es el balance de Juan José Estrella, tras participar el pasado mes de octubre en las dos citas más importantes del Taichí: el Campeonato del Mundo celebrado en Taiwán y el Campeonato Internacional de Taipéi. Este guadalajareño, vecino de Azuqueca de Henares desde hace siete años, repasa para AZUCAHICA su trayectoria, su situación actual y sus próximos proyectos.

AZUCAHICA: Aunque su práctica se ha extendido en los últimos años, pero el taichí sigue siendo poco conocido. ¿Qué es?

Respuesta: Es una disciplina para el crecimiento y el desarrollo personal que nació en China en el siglo XIV aproximadamente. Engloba las artes marciales internas, que son diferentes a las externas, aunque también tiene una parte externa, que es el movimiento, lo que vemos, y que se caracteriza por la lentitud, la suavidad y la coordinación. En cuanto a la parte interior, hoy en día, se considera que el taichí tiene cuatro vertientes: marcial, médica, espiritual y deportiva. En concreto, con cada movimiento se trabaja el aspecto marcial, ya que implica un sistema de defensa personal, y el médico, porque ayuda a regular el flujo de energía y de la circulación sanguínea, lo que beneficia a nuestro organismo. La vertiente espiritual nada tiene que ver con la religión, sino que el taichí proviene de una filosofía taoísta y, al aplicar los principios del movimiento a la vida, ésta se modifica. Por último, la parte deportiva busca conseguir determinados objetivos deportivos.

P: ¿Cuándo se interesó por el taichí y por qué?

R: Empecé a practicar taichí hace unos quince años y se debió a una necesidad de cambio en mi vida. Yo vivía en el extranjero y tenía una vida desordenada y anárquica. Llegó un momento en el que la vida me puso en la tesitura de elegir: si sigues por aquí, vas mal, pero puedes cambiar. Coincidió que entonces vine a España para ver a una conocida, Carmen, que estaba enferma de cáncer. Al visitarla esperaba encontrarme con una persona sin pelo, demacrada, desilusionada, pero la vi como siempre y le pregunté por qué se encontraba tan bien. Ella me explicó que su hermano era acupuntor y la estaba tratando con medicina china y *chi kung* –unas artes internas que consisten en gimnasias terapéuticas–. Entonces, se me abrió un mundo nuevo. Carmen me empezó a enseñar algunas cosas que despertaron mi interés y me moví para encontrar a alguien que me pudiera enseñar más.

P: Y ¿cuál ha sido su proceso formativo?

R: A partir de esas primeras enseñanzas de Carmen, noté que el taichí cuadraba con mis ideas. En esa época, internet apenas se utilizaba y escribí cincuenta cartas a mano que envié a cincuenta direcciones

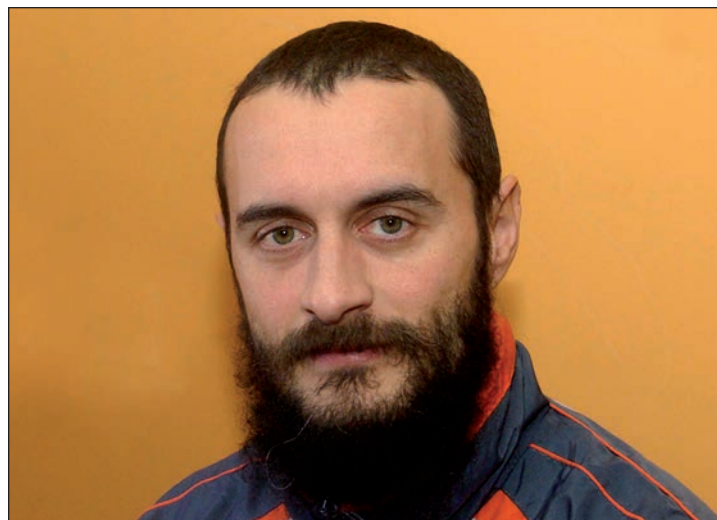

“Empecé a practicar taichí hace unos quince años y se debió a una necesidad de cambio en mi vida”

de centros de artes de marciales de toda España. Desde Alicante, me contestó un maestro y me explicó que en Madrid podía encontrar otro maestro. Lo localicé, fui a su centro, asistí a una clase de prueba y me gustó. Entonces me di cuenta de que el taichí va unido a la medicina tradicional y al *chi kung*, por lo que decidí formarme en esos tres campos.

Estuve con este maestro tres años seguidos y un año y medio, de manera alternativa. Tenía la determinación de probarme a mí mismo separándome de mis profesores para ver qué ocurría si trataba de desarrollarme solo. Estuve mucho tiempo por mi cuenta, entrenando mucho para seguir evolucionando, hasta que llegó un punto en que en España no encontré a nadie que me llamara la atención para seguir formándome. Esperaba la visita de maestros de China y asistir a sus cursos, que son sólo unas pinceladas y opté por buscar un maestro en China.

P: ¿En qué punto está?

R: En taichí empiezas de fuera a dentro. Lo que te llama es el movimiento, que es la parte externa y más visual. A medida que pasa el tiempo, el practicante trabaja más la parte interna, que es el punto en el que yo me encuentro. Ahora mi maestro está en China y vive en una de las cinco montañas taoístas más importantes, en concreto, en Wutai Shan. En abril me iré una semana para realizar con él un curso intensivo en la montaña.

P: ¿Cuándo dio el salto a las competiciones?

R: Hay un momento en el que te planteas si lo estás haciendo bien o no y, para saberlo, vas a una competición para que gente que no te conoce de nada, evalúe lo que haces y así juzgar si lo estás haciendo bien. Obtuve buenos resultados y eso me animó a seguir.

Empecé a competir en la década de los 90 en España. Aquí hay federaciones que



ENTREVISTA

están en contacto con los chinos y siguen sus modelos, en los que siempre han existido las competiciones de *wushu* -artes marciales externas- con apartados de taichí.

El salto al ámbito internacional lo di en 2010. Tuve una mala experiencia en el campeonato de España por no leerme los reglamentos. Hay unas normas relativas al aspecto externo y la indumentaria, que no respeté y eso repercutió en mis resultados. Me desilusioné y, con el tiempo, busqué el campeonato más importante, el Mundial de Taiwán, y allá fui, con muy buenos resultados.

P: Precisamente tras esa primera participación en 2010, volvió en 2012. ¿Qué recuerdos guarda?

R: El primero lo viví muy nervioso, a pesar de que el taichí trabaja precisamente la calma. Iba con la teoría muy bien, pero, al llegar, empezaron las mariposas en la tripa. Me pasó en el primer evento, pero cuando supe el resultado, una medalla plata, se me quitaron los nervios totalmente. Me relajé y empezaron a venir mejores resultados. Esa plata tiene un gran valor porque era la primera vez que un occidental subía al podio de la categoría Absoluta en ese lugar en el evento de la forma de competición 38 del estilo *Chen*, forma en la que siempre habían arrasado los orientales. Además, esa plata me dio el oro en Internacional porque a los extranjeros se les valora doble: en Absoluta, donde compiten orientales y extranjeros, e Internacional, sólo para extranjeros.

En el último, más que nervios, tenía muchas ganas de participar. Quería salir para que me vieran.

P: También el año pasado logró un bronce en la categoría Absoluta y un oro en Internacional en el Campeonato Internacional. ¿Se podría afirmar que es el mejor no oriental del mundo en la práctica del Taichí?

R: En este caso, era un sistema de eliminatorias, con tres

áreas y 60 competidores. Los tres primeros de cada área pasaron a la final y fui el único internacional en clasificarse. Los nueve competidores hicieron de nuevo el evento y ahí quedé tercero en Absoluta y primero en Internacional.

Se puede decir que estoy entre los mejores de los asistentes a este tipo de competiciones. Hay mucha gente que rechaza la parte deportiva del taichí y estoy convencido de que entre ellos hay gente con un nivel asombroso. Ellos sí son los mejores.

P: Además de formarse y competir, también desarrolla otras facetas relacionadas con el taichí, en concreto, es profesor y entrenador.

R: Imparto clases colectivas con un sistema de grados para que los alumnos tengan una evolución dentro de su aprendizaje, que combina teoría y práctica. En este sentido, en marzo abrimos en Guadalajara el Instituto Tao con el fin de expandir el tai-



chí, la medicina tradicional china y el *chi kung*.

También me dedico a la formación de profesores, tanto de *chi kung*, como de boxeo de *wutan*, con cursos más específicos. El taichí es más que desconectar y relajarse, requiere un trabajo duro e intenso. Quien está interesado recibe una formación amplia que incluye taichí, anatomía, psicología,

psicopedagogía, metodología, primeros auxilios, adiestramiento físico, sistemas de alimentación, taoísmo...

Como entrenador, entre la gente que acude a clases colectivas o que se forma para profesor, siempre hay alguien que muestra interés por el aspecto deportivo y ofrezco clases de competición y de preparación a campeonatos.

P: ¿Cuáles son sus próximos retos?

R: Mi primer proyecto es cuidar más a mi familia, de mi mujer y mis hijos. A nivel profesional, en el ámbito formativo, en abril me voy a este retiro en China para aprender los métodos de longevidad taoístas y poder divulgarlos. Además, en verano, vuelvo a China para entrenar y formarme con mi maestro. En cuanto a competiciones, en mayo viajo a Hong Kong para participar en un campeonato.

P: ¿Recomendaría la práctica del taichí?

R: Solo se lo recomendaría a quien en realidad quiera cambiar, mejorar su estado físico, ganar potencia, coordinación y conciencia corporal, reducir molestias y dolores, fortalecer los órganos, mejorar la respiración, mentalidad y psicología... Si no se quiere cambiar, es mejor correr, ir al gimnasio o hacer lo que te apetezca. Eso sí, ánimo a la gente a que lo pruebe y a que no juzgue el taichí por los profesores.

“Al igual que en atletismo, el taichí tiene muchos tipos de pruebas”

Juan José Estrella explica que “como en atletismo, que tiene el Maratón, los 10.000, los 5.000 y los 3.000 metros, vallas, etc., en taichí tiene muchos tipos de pruebas porque hay cinco estilos principales reconocidos y, cada uno, consta de distintos apartados con distintas formas”. “Te puedes presentar a muchos eventos, pero sueles elegir aquello que más practicas, en mi caso, selecciono un evento que me requiera mucho a nivel físico, para obligarme a seguir trabajando, otro con arma y un tercero, más tranquilo, para trabajar el aspecto interno”, detalla.

En cuanto a la valoración, Estrella afirma que “se evalúa todo: principalmente el movimiento, la coordinación, la potencia y el espíritu, es decir, lo que transmites con la cara, la mirada... mientras lo estás haciendo, pero también se puntúa lo que se denomina la higiene, por ejemplo, los trajes, que han de estar limpios, planchados y bien abotonados”.

Sobre su preparación, este vecino de Azuqueca señala que “si no hay competición, mi entrenamiento se basa en las clases que imparto, pero, cuando hay, todo cambia porque es necesario planificarla”. Por ejemplo, en mayo viaja a Hong Kong y en febrero empezará a prepararse con entrenamientos de mañana intensivos. “Voy a La Quebradilla y, el primer mes, entreno una hora cada dos días, el segundo mes, una hora todos los días y, en el último mes, sólo presento las formas, como si hubiera alguien delante, lo que me lleva unos quince minutos”, aclara. “A medida que se acerca el campeonato voy entrenando menos para que cuando llegue la hora de hacer la forma, tenga ganas de enseñarla y no esté saturado”, concluye.

De cara al segundo trimestre

Abierto el plazo de inscripción en los cursos de natación

Ya está abierta la inscripción para solicitar plaza en alguno de los cursos de natación y de actividades acuáticas que se imparten en la piscina climatizada de Azuqueca de Henares, que gestiona la empresa La Alameda Agua y Salud. Este nuevo período pretende cubrir las vacantes disponibles de cara al segundo trimestre, que comenzó el 1 de enero y concluirá a finales de marzo.

Esta instalación oferta clases de natación y aprendizaje para niños, jóvenes y adultos, bebenatación, además de cursos dirigidos a la tercera edad y a embarazadas, *aquagym*, *aquafitness* y sesiones para personas con discapacidad y con una finalidad terapéutica.

Las personas interesadas pueden consultar los horarios disponibles en la propia piscina (c/ Zurbarán, 1) y en el número de teléfono 949 27 80 21.



La Media Maratón, fuera del IV Circuito de Carreras Populares de Guadalajara

El concejal de Deportes, José Luis Escudero, lamenta que la Diputación Provincial haya excluido a Azuqueca de Henares de la cuarta edición del Circuito de Carreras Populares de Guadalajara. "En ningún momento, se ha invitado a este Ayuntamiento a participar en las reuniones previas y hemos sabido que la Media Maratón, incluida en el calendario en los dos años anteriores, ha quedado fuera por los medios de comunicación puesto que nadie nos ha informado de manera oficial ni se nos ha dado la oportunidad de proponer alguna alternativa", añade.

El edil expresa su malestar ante esta decisión porque

"Azuqueca, además de ser el segundo municipio de la provincia en importancia, tiene un fuerte compromiso con el deporte".

Escudero señala que esta exclusión "es una muestra más del sectarismo que Diputación, y también la Junta, está practicando con este Ayuntamiento". En este sentido, el edil recuerda que "por primera vez en años, el Gobierno regional no invitó al Ayuntamiento para que asistiera a la entrega de los Premios y Distinciones al Mérito Deportivo 2011". Escudero sostiene que "estas acciones no són solo un desprecio al Ayuntamiento, sino a todos los y las azudenses".

El Campeonato Provincial de Campo a Través visita Azuqueca

El 13 de enero, Azuqueca de Henares acoge la segunda jornada del Campeonato Provincial de Campo a Través. La competición, que se va a desarrollar en el parque de La Quebradilla, dará comienzo a las 10 horas con la prueba para Alevín y está previsto que finalice a las 12 con la carrera de la categoría Juvenil.

Sigüenza fue la sede de la primera prueba el 25 de noviembre, mientras que la tercera y última cita tendrá lugar en Guadalajara el 3 de febrero. Los atletas mejor clasificados podrán disputar la fase regional, que se celebrará el 17 de febrero en Cuenca.

Atletismo en pista

Por otra parte, el Ayuntamiento está estudiando la puesta en marcha de un campeonato de atletismo en pista para Escuelas Municipales y clubes de toda la provincia.

Breves

San Silvestre Seguntina.— Varios integrantes del Club Triatlón Azuqueca participaron el 31 de diciembre en la II San Silvestre de Sigüenza. En categoría Absoluta masculina, se impusieron Fernando Gómez y Juan Cuberos, mientras que Graciela Garrido fue segunda en femenina.

Carrera Brihuega-Villaviciosa.— El 23 de diciembre se disputó la VI carrera popular del centenario Brihuega-Villaviciosa con buenos resultados para los atletas azudenses. Juan Cuberos, del Club Triatlón, fue tercero, mientras que Francisco Barril, del Club *VelociraptorMp Twinner*, acabó segundo en su categoría (veteranos M-40) y quinto en la general. Los hermanos Manuel y Francisco Torvisco, también del *VelociraptorMp Twinner*, se clasificaron en los puestos 11 y 33, respectivamente.

Media Maratón 'Ciudad de Guadalajara'.— El azudense Francisco Barril, del Club *VelociraptorMp Twinner*, se proclamó campeón en la categoría M-45 de la Media Maratón 'Ciudad de Guadalajara' disputada el 16 de diciembre con más de 800 participantes. Además, acabó segundo en Provincial Absoluto y cuarto en la general. En la competición por equipos, su equipo alcanzó el primer puesto.

Buen año para la atleta Mónica Pastor.— La azudense Mónica Pastor, entrenadora del Club Crom Sport de Azuqueca de Henares y competidora de *fitness*, sumó en 2012 varios títulos a su palmarés. En concreto, en octubre, fue la mejor clasificada en el Campeonato de Las Dos Castillas-Madrid y Extrema-dura y, ya en noviembre, obtuvo el primer puesto en la categoría de *Fitness Shape* del Campeonato de España de Fisioculturismo 2012, además de quedar décima en la modalidad de Parejas en el Campeonato Internacional Universo celebrado en la ciudad alemana de Hamburgo.

CMC BIKES



Official
SHIMANO
Point



venta y reparacion
de bicicletas
C/ SANTIAGO FERRER 8, LOCAL
AZUQUECA
☎ 696 775 327

www.cmc bikes.es





Momento de la salida de la categoría Absoluta de la XXVI San Silvestre Alcarreña de Azuquerra de Henares

Más de 1.100 corredores participaron en una edición marcada por su carácter solidario

Raúl Cañamero y Vanessa Merino, ganadores de la San Silvestre Alcarreña

La XXVI San Silvestre Alcarreña, que organiza el Ayuntamiento de Azuquerra de Henares con el apoyo del Club de Atletismo de la localidad, reunió el 31 de diciembre a más de 1.100 corredores, que compitieron en las categorías de Chupetín a Absoluta, masculina y femenina. El concejal de Deportes, José Luis Escudero, destaca la elevada participación de la prueba, que "volvió a superar las cifras de ediciones pasadas", así como "el ambiente festivo en el que se desarrolló la carrera".

En la clasificación general, Raúl Cañamero fue el primero en completar los 7.300 metros de la prueba, que discurre por circuito urbano con salida y llegada en el Bulevar de Las Acacias. Tras él, se clasificaron Javier Ballesteros y Raúl Josa. En categoría femenina, la ganadora fue Vanessa Merino y, tras ella entraron Isabel Pérez y Berta Sánchez.

El edil, que fue uno de los participantes, agradece al numeroso público asistente "la participación y los ánimos que

han infundido a los corredores, en una fiesta del deporte que cada año va a más". Además, reconoce "el apoyo fundamental" de los patrocinadores, tanto grandes como pequeños. En concreto, las empresas locales Azutrans, La Alameda Agua y Salud y Bar Segoviano se encargaron de los premios de Absoluta, masculina y femenina, mientras que Ibercaja proporcionó los trofeos de todas las categorías.

Recogida de alimentos

José Luis Escudero también destaca en el carácter solidario de esta carrera popular ya que los corredores aportaron alimentos no perecederos destinados al Banco de Alimentos de Guadalajara. "Fueron muchos los kilos recopilados, lo que demuestra que la San Silvestre Alcarreña, además de ser una prueba de reconocido prestigio deportivo se configura también como un evento solidario que se vuelva también con quienes más lo necesitan", concluye.



Raúl Cañamero (foto superior) y Vanessa Merino (foto inferior) fueron los primeros en cruzar la meta en la categoría Absoluta

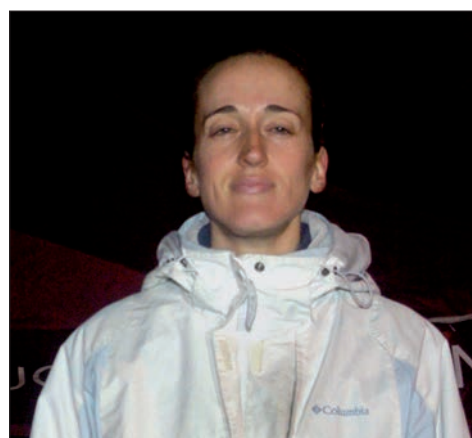

Los más pequeños también corrieron la San Silvestre Alcarreña



El recorrido discurre por circuito urbano

En el Servicio Municipal de Deportes, ubicado en el pabellón Ciudad de Azuqueca

El 14 de enero se abre la inscripción en la segunda fase del Ranking de Pádel

Entre el 14 y el 22 de enero se mantiene abierto el plazo de inscripción en la segunda fase del Ranking de Pádel, que impulsa el Ayuntamiento de Azuqueca de Henares por tercer año.

Las solicitudes se deben entregar en el Servicio Municipal de Deportes, ubicado en el pabellón Ciudad de Azuqueca (teléfono, 949 27 75 28 y correo electrónico, smd@azuqueca.net). El

precio por pareja y fase es de 45 euros, para los titulares de la Tarjeta Ciudadan@, y de 60 euros, para el resto de interesados.

Al cierre de esta edición de AZUCAHICA, estaba previsto que el 13 de enero concluyera la primera fase, que ha contado con un total de 146 parejas repartidas en las categorías masculina (116), femenina (10) y mixta (19), novedad de esta edición.

XIV LIGA MUNICIPAL DE FÚTBOL 7

Clasificaciones a fecha del 4/1/2013

Primera división: Pillaos (19 puntos)

Segunda división: Neumáticos Caro Racing (22 puntos)

Tercera división

Grupo 1: CD Manantiales Hontoba (20 puntos)

Grupo 2: Move Promociones (21 puntos)

Cuarta división

Grupo 1: Atlético Synscxqtep (19 puntos)

Grupo 2: Maped (19 puntos)

Grupo 3: América CF (21 puntos)

Grupo 4: Tóxicos FC (16 puntos)

Deportistas azudenses

María Mateos, campeona regional de Esgrima.— La localidad conquense de Huetes acogió el 15 de diciembre el I Torneo Regional Absoluto de Esgrima de la temporada, en el que la azudense María Mateos se alzó con el primer puesto en la modalidad de espada, por lo que lidera el circuito de Castilla-La Mancha, siendo la tiradora más joven.

Doblete de Sergio Ruiz en el Campeonato Provincial de Bádminton.— El azudense Sergio Ruiz, del Club Bádminton Guadalajara, sumó dos nuevos títulos a su palmarés en el Campeonato Provincial de Bádminton al imponerse en la categoría individual, así como en dobles con Miguel Yélamos como pareja.

Buenos resultados en el Torneo de Kárate de Navidad de Alovera.— Un total de 25 alumnos de la Escuela Municipal de Kárate participaron en el Torneo de Navidad celebrado el 16 de diciembre en Alovera. Hasta trece azudenses subieron al podio en sus respectivas categorías, en concreto, Rubén Mariyanov, Arthur Scurtu, Claudia Domingo, Denis Mariyanov y María Moya fueron primeros, mientras que Dylan Gonzales, Laura Martínez, Sofía Ortiz y Manuel Butrón acabaron segundos y, en tercer lugar, Ainhoa González, Carla García, Alejandro Hernández y Pablo Pineda.

Daniel Fernández y Daniel de la Rúa, en el Campeonato de Selecciones Autonómicas de Baloncesto.— El alero Daniel Fernández, alumno de la Escuela Municipal de Baloncesto, formó parte de la selección cadete de Castilla-La Mancha que disputó del 3 al 6 de enero en Zaragoza el Campeonato de Selecciones Autonómicas de Baloncesto. La cita contó con otro representante azudense, el base Daniel de la Rúa, exalumno de la Escuela y jugador del Real Madrid, que jugó en el conjunto de la Comunidad de Madrid.



La liga de baloncesto 'Dama de la Campiña' visitó Azuqueca.— Más de cien niños y niñas con edades comprendidas entre los 3 y los 9 años jugaron el 16 de diciembre la segunda jornada de la Liga Benjamín y Prebenjamín de Baloncesto 'Dama de la Campiña', que se disputó en el pabellón Ciudad de Azuqueca. La competición, que comenzó el 25 de noviembre en Yunquera de Henares, reúne a equipos de toda la provincia, incluidos cinco azudenses. "La finalidad de esta liga es lúdica, al tiempo que se transmite valores como el juego limpio y el compañerismo", destaca el concejal de Deportes, José Luis Escudero. Fotografía: www.basketyunquera.com.

desde
99.000€
+I.V.A.
GARAJE Y TRASTERO INCLUIDOS

OBRA EN EJECUCIÓN

ALZA



Cocina amueblada

Elija entre diferentes acabados*

Zonas infantiles

Fachada ventilada



902 268 026 / 607 110 336
www.alzarealestate.com

* La elección de materiales será posible en función del nivel de ejecución de obra

Al cierre de esta edición de AZUCAHICA, los locales eran penúltimos con 6 puntos

Los malos resultados colocan al Club Fútbol Sala en la parte baja de la tabla

A falta de dos jornadas para el final de la primera vuelta, el Club Fútbol Sala Azuqueca, que milita en Tercera División, ocupa la penúltima posición de la tabla. De las nueve jornadas disputadas desde el inicio de la temporada, los locales se han impuesto en dos ocasiones y han perdido el resto de encuentros, los más recientes, ante La Solana (6-3) y el Mora (2-4).

Después del descanso en la competición con motivo de la Navidad, los azudenses retoman la actividad el 12 de enero. Van a viajar a Ciudad Real para medirse al Argamasilla, que ocupa la séptima posición.

Sobre el resto de categorías, el equipo femenino de Primera Autonómica despidió el año en cuarta posición, mientras que el juvenil es séptimo.

En el último encuentro del año, empató con el Daimiel

La victoria se resiste al Avangreen Balonmano

El último partido del año del Avangreen Balonmano acabó con un empate a 22 goles contra el Daimiel. Desde el club local se reconoce que la victoria se escapó por "la nefasta primera parte realizada", y se destaca la "gran garra" del equipo, "capaz de lo mejor, cuando funciona".

El empate coloca a los azudenses en la sexta plaza

de la liga de Segunda Territorial, con un parcial de 1 victoria, 1 empate y cuatro derrotas, precisamente los mismos datos que el Daimiel, su sucesor en la clasificación.

La próxima cita de los locales, la última de la primera vuelta, se celebra el 19 de enero, a las 18 horas, en el campo del Donoso - BM Pío XII, tercero en la tabla.

Comparten el primer puesto con el Toledo ya que ambos suman 37 puntos

Los rojinegros cierran la primera vuelta como colíderes de Tercera División

Los buenos resultados siguen acompañando al Club Deportivo Azuqueca en el nuevo año. Los rojinegros han cerrado la primera vuelta de la liga como colíderes de la Tercera División y suman 37 puntos, los mismos que el Toledo. Los locales, por tanto, no ceden y se mantienen en los puestos que permiten jugar la fase de ascenso.

En los últimos encuentros, el equipo de Miguel López ha perdido ante el Madridejos (2-0) y ha ganado al Illescas (1-0), al Almansa (1-0) y al Marchamalo (0-2). Además, el campo municipal

del San Miguel se mantiene como un fortín y los azudenses siguen sin conocer la derrota en casa.

Polémica por Manzano

Por otra parte, la polémica ha acompañado la salida del jugador Diego Manzano al UB Conquense. En un comunicado remitido por el club local, la presidenta, Elisabeth Cartagena, mostraba su "indignación" por la forma en que se ha realizado el fichaje: "a nuestras espaldas". Diego Manzano ha pedido respeto a su decisión porque considera que "es un cambio para bien".

El entrenador del Alza Basket Azuqueca confía en salvar la categoría

Pepe Peinado: "Todavía queda mucha liga y hay opciones para remontar"

Con un balance de 10 derrotas, de las cuales han encajado siete de manera consecutiva, y 2 victorias, el Alza Basket Azuqueca comienza el año en la última posición de la clasificación de la liga EBA. "Somos el equipo con menos presupuesto de la competición, tenemos una plantilla joven, hemos jugado muchos partidos fuera de casa, lo que añade dificultad, y, además, aunque algunos encuentros han estado muy ajustados, finalmente los hemos perdido", explica el entrenador de los locales, Pepe Peinado, quien añade que "todavía queda mucha

liga y hay opciones para remontar".

"Es una situación muy parecida a la de la temporada pasada, cuando cerramos la primera vuelta con sólo tres partidos ganados e, incluso así, logramos mantener la categoría porque en la segunda sumamos nueve triunfos", recuerda.

Peinado destaca que el "buen ambiente" del equipo: "somos una piña, trabajamos bien y disfrutamos juntos". El entrenador azudense confía en entrar en una "dinámica ganadora" que ayude al Alza Basket Azuqueca a ir escalando posiciones.

Breve

Última fase del estudio de la UCLM. - El 25 de enero, un equipo de investigadores de la Universidad de Castilla-La Mancha va a visitar Azuqueca de Henares para completar el proyecto denominado 'Efectos de la práctica deportiva en diferentes campos de césped artificial sobre la salud ósea y el desarrollo del esqueleto de niños en crecimiento'. El Ayuntamiento azudense firmó en marzo de 2011 un acuerdo con esta institución para colaborar en la realización de este estudio que pretende conocer y valorar la posible disminución de las lesiones que se producen gracias a la práctica de actividad física en contraposición al estilo de vida sedentario. El estudio se ha llevado a cabo en tres fases y cuenta con la participación de 14 alumnos de la Escuela Municipal de Fútbol.

CALENDARIO DEPORTIVO DE ENERO Partidos en casa

NOTA: El Alza Basket Azuqueca juega en el polideportivo La Paz (ctra. de Alovera); el C.D. Azuqueca, en el campo del Complejo San Miguel; el C.F.S. Azuqueca, en el polideportivo Arroyo del Vallejo (c/ Poeta Manuel Martínez), y el C.D.BM. Azuqueca, en el pabellón Ciudad de Azuqueca (c/ Ana María Matute)

- **SÁBADO 12: Jornada 14, Liga EBA.** 18:15 h. ALZA BASKET AZUQUECA - C.B. San Isidro
- **DOMINGO 13. Jornada 20, Liga de Tercera División Nacional.** 12 h. CD AZUQUECA - CD Torrijos
- **DOMINGO 27. Jornada 12, Liga de Tercera División Nacional.** 12 h. CD AZUQUECA - Villarrubia CF
- **SÁBADO 26. Jornada 11, Liga de Tercera División Nacional.** 18 h. CLUB FÚTBOL SALA AZUQUECA - Atlético Almonacid F.S.

Agenda

CULTURA

ENCUENTRO CON AUTOR. Jueves 10 de enero, 17:30 h. El poeta Limam Bosha presentará el libro 'Ritos de jaima' en la sala de conferencias de la Casa de la Cultura. El acto servirá además para hacer entrega del dinero recaudado en el mercadillo solidario de libros celebrado en diciembre para el proyecto 'Bubisher: un bibliobús para los campamentos de refugiados saharauis'.



'UNA MERIENDA DE CUENTOS'. Martes 15 de enero, 17 h. Sesión a cargo de los integrantes del Club de Amigos del Cuento para niños y niñas de 3 a 8 años acompañados de un adulto. En la sala infantil de la Biblioteca Municipal, donde se pueden retirar las invitaciones para asistir.

EXPOSICIONES:

- **Del 9 al 29 de enero:** 'Veo, veo', dirigida a niños de 10 a 14 años y organizada por Asamblea de Cooperación Por la Paz (ACPP) en Guadalajara. En la sala de exposiciones de la Casa de la Cultura.
- **Del 28 de enero al 7 de febrero:** 'Fauna de vertebrados de la vega del Henares y La Campiña'. En la entrada de la Casa de la Cultura.

TEATRO:

- **Sábado 12 de enero, 20 h:** 'La ventana de Chygrynskiy', de Teatro del Zurdo. Precio: 5 euros para titulares de la Tarjeta Ciudadan@ y 6 euros para el resto de espectadores.
- **Sábado 19 de enero, 18,30 h:** 'Ye Shien, Cenicienta china', de Redoble Teatro y Títeres. Precio: 4 euros.
- **Sábado 26 de enero, 20 h:** 'Con ganas... de reír', con Máximo Valverde y Eva Santamaría. Precio: 5 euros para titulares de la Tarjeta Ciudadan@ y 6 euros para el resto de espectadores.



Más información en páginas 20 y 21

Jornadas de Protección de la Salud

Sábado 19 de enero, desde las 11 h., en el Centro de Ocio Río Henares: con talleres de primeros auxilios, prevención de accidentes en el hogar y risoterapia, entre otras actividades.

INSCRIPCIÓN: hasta las 14 h. del 18 de enero, en las asociaciones colaboradoras

Más información en página 8

EDUCACIÓN

♦ Escuela de Padres

- **MARTES 15 DE ENERO:** Charla 'Acompañando a nuestros hijos e hijas: sentimientos y emociones'
- **MARTES 29 DE ENERO:** Charla 'Normas y límites. ¿Castigos?'

Ambas sesiones comienzan a las 18 h., en el Centro de Adultos Clara Campoamor.

Actividad gratuita impartida por la psicóloga clínica Ana Isabel Córdoba.

Se ofrece servicio de guardería, previa solicitud y pago en el propio centro.



♦ Taller Técnica Metamórfica (segunda sesión)

LUNES 31 DE ENERO, 17 h., en el colegio Maestra Plácida Herranz. Servicio de guardería gratuito.

Actividades infantiles

- Para niños de 0 a 3 años, en la Escuela Infantil La Curva (c/ Donantes de Sangre, 1)

- TALLERES OFERTADOS:

Nivel 0-1 año: Psicomotricidad fina y gruesa (lunes y miércoles, de 17 a 18 h., 20 euros/mes)

Nivel 1-2 años: Psicomotricidad fina y gruesa (martes y jueves, de 17 a 18 h., 20 euros/mes)

Nivel 2-3 años: Creatividad e imaginación (lunes y miércoles, de 18 a 19 h., 20 euros/mes) y Nos iniciamos en el inglés (martes y jueves, de 18 a 19 h., 25 euros/mes). En caso de asistir a ambas actividades, se ofrece un precio reducido de 35 euros/mes.

- **INSCRIPCIÓN:** hasta el 28 de enero, en la conserjería del Ayuntamiento.

- **INICIO:** a partir de febrero

CINE

Viernes 11 de enero, 20:30 h: 'LAS CONSTITUYENTES'

Viernes 18 de enero, 20:30 h: 'PROMETHEUS'

Viernes 25 de enero, 19 h: 'LAS AVENTURAS DE TADEO JONES'

LUGAR: Casa de la Cultura. **PRECIOS:** Para los titulares de la Tarjeta Ciudadan@, 4 euros (adultos) y 2 euros (niños); y para el resto de espectadores, 4,80 euros (adultos) y 2,40 (niños). **VENTA DE ENTRADAS:** El mismo día de la proyección, una hora y media antes del inicio en la taquilla, y, de manera anticipada, en los cajeros habilitados y en la página web municipal www.azuqueca.es



TELÉFONOS ÚTILES

SERVICIO DE ATENCIÓN A LA CIUDADANÍA (SAC) 010

Ayuntamiento	949 34 80 32
Biblioteca	949 34 84 60
Bomberos	949 26 75 38
Centro Cultural	949 34 84 60
Centro de la Mujer	949 27 73 46
C. de Día 'Las Acacias'	949 26 72 50
C. Ocio 'Río Henares'	949 26 79 83
Centro de Empresas	949 27 71 28
Centro de Salud	949 26 24 59
Centro de Especialidades	949 34 88 00
Complejo San Miguel	949 26 17 43
Correos	949 26 72 96
Cruz Roja (asam. local)	949 26 23 24
El Foro	949 27 73 10
Guardia Civil	949 26 09 46
Juzgado de Paz	949 26 22 03
Manc. Vega del Henares	949 26 67 83
OMIC	949 27 84 86
Pab. Ciudad de Azuqueca	949 36 22 28
Piscina Climatizada	949 27 80 21
Policía Local	092
Polideportivo La Paz	949 26 26 38
Polidep. Arroyo Vallejo	949 88 30 45
Protección Civil	949 26 67 14
Revista Azucahica	949 34 85 02
Oficina de Empleo	949 27 88 30
Of. Promoción econ./Empleo	949 27 71 28
Servicio Munic. Deportes	949 27 75 28
Urbanismo	949 34 82 84
Urgencias	949 26 22 66
Veterinario	949 27 73 10

**LAS EMERGENCIAS SE
CENTRALIZAN EN EL
TELÉFONO 112**

CENTROS EDUCATIVOS

El 8 de Marzo	949 26 61 34
El La Noguera	949 26 40 18
El Elvira Lindo	949 88 34 93
El La Curva	949 26 06 99
El La Campiña	949 26 08 05
CEIP La Paz	949 26 13 92
CEIP Maestra Plácida	949 26 04 66
CEIP Siglo XXI	949 26 49 74
CEIP Virgen de la Soledad	949 26 19 89
Giovanni A. Farina	949 26 12 50
CEIP La Paloma	949 24 91 93
CEIP La Espiga	949 88 33 51
IES Arcipreste de Hita	949 26 04 32
IES Prof. Domínguez Ortiz	949 27 71 49
IES San Isidro	949 26 11 81
Centro de Adultos	949 26 22 35

TAXIS

Esteban, Agustín	619 31 23 65
Martiño, Antonio	669 45 48 47
Rodríguez, Ignacio	659 70 86 70
Encinas, Luis Manuel	620 78 89 81
Senén, Manolo	689 41 65 15
Radiotaxi La Campiña	949 10 10 50

GUADALAJARA

Parada (Pº Ferrocarril)	949 88 70 80
Policía	949 24 84 00
Estación de autobuses	949 24 72 77
Hospital Universitario	949 20 92 00

HORARIOS DE TRENES

AZUQUECA-GUADALAJARA: 6.01, 6.16, 6.31, 6.41, 6.52, 7.10, 7.25, 7.40, 7.55, 8.07, 8.24, 8.38, 8.55, 9.08, 9.24, 9.38, 9.54, 10.08, 10.24, 10.38, 11.09, 11.37, 12.09, 12.38, 13.09, 13.37, 14.09, 14.38, 14.53, 15.09, 15.23, 15.31 (C), 15.38, 15.54, 16.01 (C), 16.08, 16.23, 16.38, 16.53, 17.08, 17.23, 17.38, 17.53, 18.08, 18.24, 18.38, 18.53, 19.08, 19.23, 19.38, 19.53, 20.08, 20.24, 20.38, 20.53, 21.08, 21.39, 22.08, 22.38, 23.08, 23.38, 00.07, 00.38
AZUQUECA-CHAMARTÍN: 5.10, 5.26, 5.40, 5.55, 6.07, 6.19, 6.28 (C), 6.31, 6.43, 6.55, 7.07, 7.19, 7.28 (C), 7.31, 7.42, 7.55, 8.04 (C), 8.07, 8.19, 8.31, 8.43, 8.55, 9.09, 9.25, 9.40, 10.10, 10.39, 11.10, 11.40, 12.10, 12.40, 13.10, 13.25, 13.41, 13.55, 14.10, 14.25, 14.40, 14.55, 15.10, 15.25, 15.40, 15.55, 16.10, 16.40, 16.55, 17.10, 17.25, 17.40, 17.55, 18.10, 18.25, 18.40, 18.55, 19.10, 19.25, 19.40, 19.55, 20.10, 20.26, 20.40, 21.12, 21.40, 22.10, 22.40, 23.13

NOTA: Los CIVIS (C) son trenes semidirectos a Chamartín.

FARMACIAS DE GUARDIA - ENERO

Martes 1: Ignacio Barrera Serrano. C/ Trinidad Tortuero, 1
Miércoles 2: Mª Pilar Manresa Logroño. C/ Molina de Aragón, 1
Jueves 3: Ignacio Barrera Serrano. C/ Trinidad Tortuero, 1
Viernes 4: María Pilar Villa Pérez. C/ Vallehermoso, 9
Sábado 5: José Cayetano López Goñi, C/ Pobos, 3
Domingo 6: Elena María Ródenas Bleda. Avda. Alcalá,
Lunes 7: José Cayetano López Goñi, C/ Pobos, 3
Martes 8: Sagrario Ortega González. C/ Toledo,
Miércoles 9: Elena María Ródenas Bleda. Avda. Alcalá,
Jueves 10: Raúl Campoamor Martínez. C/ Antonio Pérez Ruiz, 2
Viernes 11: Sagrario Ortega González. C/ Toledo,
Sábado 12: Guadalupe de la Rosa Gil. Bul. de Las Acacias, 55-57
Domingo 13: Guadalupe de la Rosa Gil. Bul. de Las Acacias, 55-57
Lunes 14: Mª Teresa Barnes Romero. C/ Sigüenza, 26
Martes 15: María José Martínez Gadea. C/ Río Guadina, s/n
Miércoles 16: Guadalupe de la Rosa Gil. Bul. de Las Acacias, 55-57

HORARIOS DE AUTOBUSES

Alsa

Azuqueca-Alcalá-Azuqueca (45 minutos)

Salidas desde la Casa de la Cultura de Azuqueca: 7.24, 8.24, 9.24, 10.24, 11.24, 12.24, 13.24, 14.24, 15.24, 16.24, 17.24, 18.24, 19.24, 20.24, 21.24 y 22.24

Salidas desde Alcalá: 7.00, 8.00, 9.00, 10.00, 11.00, 12.00, 13.00, 14.00, 15.00, 16.00, 17.00, 18.00, 19.00, 20.00, 21.00 y 22.00

Paradas: polideportivo 'La Paz' (ctra. de Alovera), Casa de la Cultura, avda. de Alcalá, polígono Miralcampo

Astra

Azuqueca-Guadalajara-Azuqueca (30-35 minutos)

Salidas de lunes a viernes laborables

- Desde la estación de Renfe de Azuqueca: 7.25, 8.25, 9.25, 10.25, 12.25, 14.25, 16.25 y 18.25

- Desde el Hospital de Guadalajara: 7.50, 8.50, 10.50, 12.50, 13.50, 14.50, 16.50, 18.50

Salidas sábados laborables

- Desde la estación de Renfe de Azuqueca: 8.25, 10.25, 13.25, 15.25 y 17.25

- Desde el Hospital de Guadalajara: 8.50, 10.50, 13.50, 15.50, 17.50

Paradas: plaza de América, plaza de España, estación de Renfe, avda. de Torrelaguna, ctra. de Alovera

Alsa

Azuqueca-Madrid-Azuqueca (45 minutos)

Salidas desde Azuqueca: 6.00, 7.30, 9.30, 11.10, 13.00, 15.00, 17.30 y 19.15

Salidas desde Madrid (Intercambiador de Avenida de América): 6.45, 8.30, 9.30, 11.00, 13.00, 15.00, 17.30, 18.15 y 20.00

Parada: confluencia de la Avda. Siglo XXI y la ctra. de Villanueva

Línea Urbana 1

Renfe-Vallehermoso-Asfain-Renfe (30 minutos)

Salidas de lunes a viernes desde la estación de Renfe: 7.00, 7.30, 8.00, 8.30, 9.00, 9.30, 10.00, 10.30, 11.00, 11.30, 12.00, 12.30, 13.00, 13.30, 14.00, 14.30 y 15.00

Paradas: estación de Renfe, avda. Ferrocarril (El Foro), pza. Barca, c/ Poeta Manuel Martínez, c/ Navarro, c/ Chueca, avda. del Norte, c/ Río Ebro, avda. Agricultor, c/ Bélgica, avda. de Enmedio, c/ Museo del Prado, c/ Murillo, avda. Escritores (2) y estación de Renfe

En los turnos de guardia, solamente se dispensan medicamentos de urgencia

Jueves 17: Fernando Urbina Casillas. Avda de Europa, 11
Viernes 18: Mª Pilar Manresa Logroño. C/ Molina de Aragón, 1
Sábado 19: Fernando Urbina Casillas. Avda de Europa, 11
Domingo 20: Fernando Urbina Casillas. Avda de Europa, 11
Lunes 21: Ignacio Barrera Serrano. C/ Trinidad Tortuero, 17
Martes 22: José Cayetano López Goñi, C/ Pobos, 3
Miércoles 23: Elena María Ródenas Bleda. Avda. Alcalá,
Jueves 24: María Pilar Villa Pérez. C/ Vallehermoso, 9
Viernes 25: Antonio López Rodríguez. C/ Constitución, 14
Sábado 26: Mª Pilar Manresa Logroño. C/ Molina de Aragón, 1
Domingo 27: Mª Pilar Manresa Logroño. C/ Molina de Aragón, 1
Lunes 28: Raúl Campoamor Martínez. C/ Antonio Pérez Ruiz, 21
Martes 29: Antonio López Rodríguez. C/ Constitución, 14
Miércoles 30: Mª Teresa Barnes Romero. C/ Sigüenza, 26
Jueves 31: María José Martínez Gadea. C/ Río Guadina, s/n



Centro de Yoga Surya

Hatha Yoga Rishikesh, Yoga para niños, Yoga para embarazadas.
A partir de Enero, nueva actividad KARATE
Karate Shotokan Karate tradicional y competición.

Profesores titulados Calle Azucena Nº 7 Azuqueca de H. TLF 660881561



Platería Arias

Platería • Relojería • Joyería

En la misma calle a 50 metros de nuestra antigua tienda
Realizamos y montamos sus propios diseños
• Todo en plata de ley y piedras semipreciosas
• Abrimos nuevo establecimiento a su servicio con mayor superficie y mayor variedad de artículos

Ermita, 16
Azuqueca de Henares
19200 Guadalajara
949 263 601 / 615 238 262

ESCUELAS
INFANTILES DEL
AYUNTAMIENTO



Azuqueca de Henares

DE AZUQUECA
DE HENARES



Disfruta de una educación de calidad en
las Escuelas Infantiles del Ayuntamiento
de Azuqueca de Henares.

Si estás interesado, ponte en contacto
directamente con la Escuela que más te
interese:

Escuela Infantil
"LA CURVA"

C/Donantes de Sangre nº1

Tlfn:949260699/675954276

email:eliacurva@gmail.com

Escuela Infantil
"ELVIRA LINDO"

C/Vicente Alexandre nº7

Tlfn:949883493/696002331

email:elviralindoei@gmail.com

Escuela Infantil
"8 de Marzo"

Avnd Museo del Prado nº 73

Telf: 949266134

Escuela Infantil
"La Noguera"

C/Alto de la Noguera nº1

Telf: 949264018