

azucahica

REVISTA INFORMATIVA MUNICIPAL - AÑO XXVI
VIII ÉPOCA - NÚMERO 264 - JUNIO 2017



El 'Pasaporte Cultural'
acerca las artes y las
ciencias a los estudiantes



CARTAS A LA REDACCIÓN

NOTA DE LA REDACCIÓN: La Redacción de AZUCAHICA no comparte necesariamente el contenido de las cartas publicadas en esta sección, ni se hace responsable de las opiniones vertidas en ellas. Los textos, que **deberán ir firmados**, no deben sobrepasar las 40 líneas mecanografiadas y en los sobres debe figurar el encabezamiento "Cartas a la Redacción". Además, el remitente **debe adjuntar fotocopia del D.N.I.** y número de teléfono. AZUCAHICA se reserva el derecho de publicar, resumir o extraer las cartas. En el caso de que las cartas se envíen por correo electrónico (azucahica@azuqueca.net), se deberá hacer llegar a la Redacción de AZUCAHICA una copia del DNI del autor.

NOTA DE LA REDACCIÓN: Este mes, la Redacción de AZUCAHICA no ha recibido ningún texto para su publicación en esta sección.



HORARIO DE VERANO DEL SERVICIO DE ATENCIÓN A LA CIUDADANÍA DEL AYUNTAMIENTO

Del 19 de junio al 15 de septiembre, el Servicio de Atención a la Ciudadanía (SAC) del Ayuntamiento de Azuqueca de Henares tendrá el siguiente horario:

- Lunes, miércoles, jueves y viernes: de 8 a 15 horas.
- Martes: de 8 a 19 horas, ininterrumpidamente.

EL AYUNTAMIENTO DE AZUQUECA DE HENARES INFORMA



Debido a las numerosas denuncias y quejas de los vecinos que llegan al Ayuntamiento de Azuqueca de Henares por el comportamiento de algunos propietarios de perros, se recuerda a los ciudadanos el contenido de algunos de los **ARTÍCULOS DE LA ORDENANZA MUNICIPAL REGULADORA DE LA TENENCIA Y PROTECCIÓN DE ANIMALES:**

Artículo 7.- El poseedor de un animal, sin menoscabo de la responsabilidad subsidiaria del propietario, será responsable de los daños, perjuicios o molestias que aquel ocasione a personas, sus propiedades, bienes públicos y/o al medio general.

Artículo 29.- Queda prohibida la circulación de animales domésticos sueltos por la zona urbana del municipio, incluidos parques y jardines públicos.

Artículo 33.- El dueño o tenedor del animal deberá aportar las medidas necesarias para evitar que ensucie las vías y espacios públicos urbanos. Queda especialmente prohibido que los perros hagan sus deposiciones en las áreas infantiles. Mientras estén en la vía pública, parques y jardines podrán hacer sus deposiciones en los imbornales de la red de alcantarillado, mientras no existan lugares especialmente autorizados y habilitados para ello por el Ayuntamiento. No obstante, si las deyecciones se han depositado en aceras o zonas de tránsito peatonal, parques o jardines, el propietario o persona que conduzca al animal es responsable de la eliminación de las mismas, mediante el depósito dentro de bolsas impermeables y cerradas en las papeleras u otros elementos de contención indicadas por los servicios municipales.

Que tu hogar no se convierta en tu prisión. Con ayuda, podrás salir de esa relación dañina y controlar tu propia vida

TELÉFONOS DE INTERÉS:

016: Línea gratuita 24 h.

900 100 114: Teléfono de emergencia gratuito 24 h.

949 27 73 46: Centro de la Mujer. C/ Peña de Francia, 4

Toda la información y actualidad municipal en:



@AytoAzuqueca



Ayuntamiento de Azuqueca de Henares

SUMARIO

GABINETE DE COMUNICACIÓN DEL AYUNTAMIENTO DE AZUQUECA DE HENARES

Ayuntamiento de Azuqueca de Henares. Plaza de La Constitución, S/N
19200 Azuqueca de Henares (Guadalajara)

REVISTA AZUCAHICA

azucahica@azuqueca.net
Tfno: 949 34 85 02

REDACCIÓN

Gabinete de Comunicación

FOTOGRAFÍA

Álvaro Díaz Villamil

PUBLICIDAD E IMPRESIÓN

987 27 27 27

EDITORIAL MIC

EDITA:

AYUNTAMIENTO DE AZUQUECA
Depósito Legal nº GU-66-1981
Prohibida la reproducción total o parcial de las informaciones publicadas en este número, salvo autorización expresa del Gabinete de Comunicación del Ayuntamiento de Azuqueca

Tirada: 13.000 ejemplares

El Plan Extraordinario por el Empleo recibe 679 solicitudes (pág. 5)

El Pleno aprueba el proyecto de ejecución del Tanatorio Municipal (pág. 6)

Veinte municipios se han sumado a la plataforma

‘Recuperar Cercanías C2’ (pág. 7)



El 17 de junio, abre la piscina de verano (pág. 8)



El Grupo Chemo inaugura una nueva planta en Azuqueca (pág. 9)

Entrevista al alcalde, José Luis Blanco (págs. 10 y 11)

Azuqueca contará el próximo curso con Escuela Oficial de Idiomas (pág. 13)

Entregados los Reconocimientos de la Enseñanza 2017 (pág. 15)



Abierta la convocatoria para el próximo curso de los talleres de Cultura (pág. 17)

Actividades de la Semana de la Juventud (pág. 19)

Repaso a las actividades deportivas de mayo (pág. 26)

El Ayuntamiento refuerza su apoyo al deporte femenino y de la cantera (pág. 27)

Y ADEMÁS... ESPECIAL DE LAS FIESTAS DE SAN ISIDRO (págs. 22 a 25)

CALENDARIO DE RECAUDACIÓN



Azuqueca de Henares

CONCEPTO

PERÍODO DE COBRO

• Ayuda a domicilio (noviembre 2016)	Del 05/04/2017 al 05/06/2017
• Ayuda a domicilio (diciembre 2016)	Del 05/05/2017 al 05/07/2017
• Ayuda a domicilio (enero 2017)	Del 05/06/2017 al 07/08/2017
• Impuesto sobre Vehículos de Tracción Mecánica 2017	Del 05/04/2017 al 05/06/2017
• Tasa recogida de basura (1er semestre 2017)	Del 05/04/2017 al 05/06/2017
• Tasa Mercado (2º trimestre 2017)	Del 05/05/2017 al 05/07/2017
• Pago Fácil (3er vencimiento 2017)	Fecha de cargo: 15/06/2014
• Precio público actividades Juventud (3er trimestre 2016/2017)	Del 22/05/2017 al 24/07/2017
• Precio público actividades Deportes (3er trimestre 2016/2017)	Del 22/05/2017 al 24/07/2017
• Precio público actividades Cultura (3er trimestre 2016/2017)	Del 22/05/2017 al 24/07/2017
• Precio público actividades Colab. Ciudadana y Mayores (3er trimestre 2016/2017)	Del 22/05/2017 al 24/07/2017

Te interesa ...

– **Dónde se puede efectuar el pago:** Entidad gestora de la recaudación municipal: CaixaBank. Otras: Ibercaja, Bankia, CCM (Liberbank), Caja Rural Castilla-La Mancha, Banco Santander, Cajeros Ciudadanos y www.azuqueca.es.
– Acógete al sistema de **pago fácil** y paga en 6 plazos sin intereses con un **ahorro** del 2 por ciento. Pregunta en el SAC del Ayuntamiento.
– Comunícanos tu **dirección fiscal** para que te lleguen las notificaciones sin problemas.
– **Domicilia** tus tributos. Es la mejor manera de evitar recargos.

Este año, se beneficiarán de estancias en el extranjero 30 jóvenes y el próximo, otros 30

En marcha, el procedimiento para las primeras becas de idiomas de 'Iniciativa Puente'

El Ayuntamiento de Azuqueca de Henares ha puesto en marcha el procedimiento para adjudicar la gestión de cursos de idiomas en el extranjero para jóvenes inscritos en el Programa Operativo de Empleo Juvenil 'Iniciativa Puente'. Al cierre de esta edición de AZUCAHICA, estaba convocada para el 2 de junio la mesa de contratación que analizará las tres ofertas presentadas para la gestión del servicio.

Mediante este programa, que cuenta con financiación del Fondo Social Europeo, el Ayuntamiento concederá 15 becas este año y otras 15 en 2018 a jóvenes con formación media -Ciclos o Bachillerato- de dos meses de duración, en un país anglófono para mejorar sus competencias en inglés. Otros 30 jóvenes se beneficiarán de estancias formativas en empresas en Europa.

"La formación en idiomas, especialmente en inglés, es fundamental para mejorar las oportunidades de que los jóvenes encuentren un empleo", señala el alcalde, José Luis Blanco, que recuerda que el objetivo de 'Iniciativa puente' es "mejorar la empleabilidad de la población joven de Azuqueca de Henares y tratar de retener el talento local".

Estas becas cubren todos los gastos de desplazamiento,

alojamiento y formación de los jóvenes beneficiarios.

El presupuesto base de licitación del servicio previsto por el Ayuntamiento para la gestión de las becas asciende a 105.000 euros (52.500 euros para cada anualidad). El precio unitario máximo de cada una de las 30 plazas es de 3.500 euros, los cursos tendrán una duración de ocho semanas en periodo estival y se realizarán en Irlanda o Reino Unido. Con el fin de garantizar la calidad de la enseñanza, el Ayuntamiento establece entre los requisitos que los cursos "serán impartidos en centros autorizados por el organismo oficial del país correspondiente (por el *British Council* para Inglaterra, por el Ministerio de Educación para Irlanda y por los Ministerios que correspondan), y por profesorado nativo, titulado universitario y especializado en la enseñanza del inglés que cuente con, al menos, tres años de experiencia docente".

Para optimizar la estancia al máximo, el alojamiento de los becados se hará en familias nativas (un único estudiante de habla hispana en cada familia) y se deberán ofrecer visitas culturales en el país. Además, la empresa adjudicataria del servicio deberá garantizar asistencia permanente bilingüe durante todo el programa a los beneficiarios de las becas.



Condena del atentado de Manchester.— El Ayuntamiento de Azuqueca de Henares se sumó el 23 de mayo a las convocatorias de condena del atentado de Manchester (Inglaterra) del día anterior, en el que murieron 22 personas y más de 50 resultaron heridas. Se guardó a mediodía un minuto de silencio y las banderas del Ayuntamiento ondearon a media asta en señal de luto.

La participación es gratuita

El Centro de la Mujer ofrece nuevos talleres de informática y de búsqueda de empleo

Entre los días 14 y 23 de junio, se va a celebrar una nueva edición del taller de 'Alfabetización digital' que organiza el Ayuntamiento de Azuqueca de Henares, desde el Centro de la Mujer. Esta es la edición número 16 de este taller, gratuito, cuyo objetivo, según la concejala de Igualdad, Sagrario Bravo, es "ayudar a superar la denominada 'brecha digital de género', formando a las mujeres para mejorar sus habilidades y técnicas en el uso de las nuevas tecnologías con fines profesionales, pero también personales, en el día a día de una sociedad que avanza a grandes pasos en los entornos digitales".

Las sesiones se impartirán en El Foro, de 10:30 a 12:00 horas.

Búsqueda de empleo

Por otra parte, el Centro de la Mujer ha programado del 26 al 30 de junio otro taller de 'Técnicas de Búsqueda de Empleo y búsqueda de

empleo en Internet', dirigido a mujeres de Azuqueca de Henares. Como en anteriores ediciones de esta convocatoria, la participación es gratuita. Las asistentes recibirán formación para realizar un buen currículum y para afrontar una entrevista de trabajo, además de hacer prácticas de búsqueda de ofertas de empleo a través de internet. Las sesiones también se impartirán de 10:30 a 12 horas.

"Nuestro objetivo con estas acciones es ayudar a las mujeres en búsqueda activa de empleo a que tengan éxito y puedan incorporarse en las mejores condiciones y lo antes posible al mercado laboral", destaca Sagrario Bravo.

Para ambos talleres, las inscripciones son gratuitas y se deben formalizar en las instalaciones del propio centro (en la calle Peña de Francia, 4 Local o a través del teléfono 949 27 73 46).



Campaña de ACEPA por el Día de la Madre.— La Asociación de Comerciantes, Empresarios y Profesionales de Azuqueca (ACEPA) distribuyó 800 plantas entre los clientes que habían adquirido algún producto en los establecimientos adheridos durante la campaña especial de ventas del 'Día de la Madre'. La presidenta de este colectivo, Marta Sánchez, ha hecho una valoración muy positiva de la iniciativa de promoción del comercio local y ha anunciado que "la intención es continuar". La distribución de las plantas se hizo el sábado 6 de mayo, en la plaza del General Vives y, en los días posteriores, los establecimientos distribuyeron entre sus clientes otros 200 ejemplares. En la imagen, responsables de la asociación, en la carpa que instaló ACEPA para distribuir las plantas.

Empiezan a funcionar los Talleres de Empleo

El pasado 11 de mayo, empezaron a funcionar en Azuqueca de Henares los dos Talleres de Empleo que se van a prolongar durante seis meses y en los que participan 19 personas desempleadas: ocho alumnos y un docente para cada uno de los talleres y una persona que se encarga de la dirección conjunta.

Todos los participantes son desempleados mayores de 25 años, que, durante este periodo, recibirán formación orientada a mejorar sus posibilidades de inserción en el mercado laboral. Los alumnos percibirán durante los seis meses una retribución equivalente al Salario Mínimo Interprofesional.

Uno de los talleres lleva por título 'Actividades auxiliares de almacén', pertenece a la familia profesional de Logística comercial y gestión del transporte y permitirá la obtención del certificado de profesionalidad de nivel 1 a sus alumnos. El segundo, 'Cultura es ciudad: dinamización, programación y desarrollo de acciones culturales', forma parte a la familia profesional de Servicios socioculturales a la comunidad y permitirá la obtención de un certificado de profesionalidad de nivel 3.

El alcalde, José Luis Blanco, ha destacado la importancia de "mejorar la formación de cara al empleo" y ha agradecido a la Junta de Comunidades de Castilla-La Mancha su apuesta por el empleo. "Para el Ayuntamiento de Azuqueca de Henares, se trata de un asunto prioritario y estamos trabajando en todas las líneas posibles para ayudar a quienes no tienen un empleo", ha destacado el primer edil.

El Ayuntamiento contratará a 135 desempleados ahora y a otros 95 en el mes de octubre

La primera fase del Plan Extraordinario por el Empleo ha recibido 679 solicitudes

Un total de 679 solicitudes se han presentado para la primera fase del Plan Extraordinario por el Empleo que va a permitir la contratación de 135 personas para 33 proyectos impulsados por el Ayuntamiento de Azuqueca. En octubre, está previsto que se ponga en marcha la segunda fase, en la que se contempla la contratación de otras 95 personas, hasta sumar las 230 previstas en el Plan.

Ahora se cubrirán 96 puestos para los que no se requiere titulación, 17 con titulación media y otros 22 con titulación superior. Los beneficiarios percibirán el Salario Mínimo Interprofesional si su puesto no requiere cualificación, mientras que en los puestos con titulación media o superior, el Ayuntamiento suplementará esa cifra con 200 y 400 euros, respectivamente.

Al cierre de esta edición de AZUCAHICA, se estaba completando el proceso de selección y comprobación de la documentación de los solicitantes y aún no se había determinado la fecha de inicio de los programas. Los beneficiarios deben ser desempleados con una antigüedad mínima de 12 meses en los últimos 18 y no podrán participar los contratados en el Plan de Empleo de 2016 ni en el denominado 'Plan Escoba'.

Se han puesto en marcha 51 nuevos negocios en la ciudad

El Centro de Empresas de Azuqueca ha asesorado a 151 emprendedores en el último año

El Centro de Empresas 'Azuqueca Emprende' ha asesorado en el último año –entre mayo de 2016 y mayo de 2017– a 151 emprendedores. En total, desde que se empezó a prestar este servicio en enero de 2014, han pasado por el centro 1.235 personas con una idea de negocio. El alcalde, José Luis Blanco, ha mostrado su satisfacción por estos datos. "Los emprendedores tienen en nuestro Centro de Empresas un lugar de referencia, en el que pueden confiar y desde el que se les presta un apoyo fundamental en un momento tan decisivo como es la gestación de su proyecto", señala. El primer edil ha recordado que este servicio se puso en marcha "con el objetivo de reforzar el apoyo municipal al tejido económico de la localidad, tanto en la vertiente empresarial, como en el ámbito laboral".

En relación con el perfil de los emprendedores, 90 de los



El Centro de Empresas asesora a emprendedores, empresas y trabajadores

asesorados este último año son varones y 61, mujeres y los negocios están relacionados de forma mayoritaria con el sector servicios. Ya son una realidad 58 proyectos (51 de ellos con sede en Azuqueca). En cuanto a la forma jurídica, el 75 por ciento se han constituido como empresarios individuales, un 10 por ciento ha optado por Sociedad Civil y Comunidad de Bienes, y el resto son Sociedad Anónima.

Además, este año el Centro ha prestado apoyo en la capitalización del desempleo a 21 de los emprendedores asesorados. En cuanto a comercios y empresas ya instaladas en Azuqueca, este servicio ha facilitado 124 informaciones relacionadas con cambios legislativos, subvenciones y formación.

'Azuqueca Emprende' está en la avenida de Los Escritores, 10-12, y su teléfono es 949 27 71 28.

Centro Actividad Infantil

Snea

www.snea.es 949 20 64 05

MONITORES, INSTALACIONES DE JUEGO, ACTIVIDADES INFANTILES
CONOCENOS CUALQUIER TARDE-NOCHE DE LUNES A DOMINGO

CUMPLEAÑOS

Terraza Exterior
Juego libre sin reserva

SERVICIO COMPLETO DE CAFETERÍA,
MERIENDAS, CENAS, RACIONES

CONSTRUCCIONES

F-J

REFOR-MAX

Construcción Completa
Rehabilitación y Reformas

C/ Francisco Medina y Mendoza
Parcela 13 nave 10 Polígono I
19171 Colmenillas del Campo

Infoforma@igmasi.com
Fax: 949 27 29 13
Tel: 949 26 67 30

El Pleno también autorizó el cambio de calificación urbanística del suelo

Aprobado el proyecto de ejecución del Tanatorio Municipal

El Pleno del Ayuntamiento de Azuqueca de Henares aprobó el 26 de mayo el proyecto para la construcción del Tanatorio Municipal, que se levantará junto al cementerio, en una parcela de 3.200 metros cuadrados de superficie adquirida por el Consistorio. En la sesión plenaria, se autorizó también el cambio de calificación urbanística en suelo rústico de reserva para la ejecución de la obra y el inicio de actividad del tanatorio y del crematorio. En ambos casos, que se incorporaron al debate en el Pleno por el procedimiento de Urgencia, votaron a favor los diez concejales del PSOE y en contra, los grupos del PP (4 ediles), Ciudadanos (3 ediles) e IU-Ahora Azuqueca (3 concejales), por lo que salieron adelante con el voto de calidad del alcalde.

Durante el debate, los grupos de la oposición criticaron la gestión de este proyecto por parte del equipo de gobierno y cuestionaron la urgencia, tras 30 meses de retraso. El concejal de Urbanismo, Juan Pablo Román, señaló que "condicionantes técnicos" han sido la

causa del retraso, de un proyecto "necesario para Azuqueca". En la misma línea, el alcalde, José Luis Blanco, defendió la urgencia en la tramitación por la demora que ha sufrido la conclusión del proyecto. "El Tanatorio es un servicio demandado, positivo para la ciudad", dijo el primer edil, que destacó el trabajo "encomiable" de los técnicos municipales de Urbanismo para que el proyecto de ejecución coincida con las necesidades de la ciudad. "En cuanto hemos tenido los informes, traemos este asunto al Pleno", añadió.

La ejecución de la obra correrá por cuenta de la empresa adjudicataria, Mémore Servicios Funerarios S.L., que explotará el servicio durante un periodo de cincuenta años. El presupuesto de ejecución material asciende a 967.126,46 euros y el plazo de las obras es de cinco meses. En una primera fase, el edificio, de 629 metros cuadrados construidos, contará con dos salas de vigilia, una sala de 300 metros cuadrados, un crematorio y un espacio precrematorio.



Infografía que recrea la imagen exterior del futuro edificio

RPT del Ayuntamiento

Por otra parte, el Pleno desestimó la reclamación presentada por el Comité de Empresa del Ayuntamiento a la Relación de Puestos de

Trabajo (RPT) de 2017. Votó a favor de la desestimación el PSOE, en contra los ediles del PP y de IU-Ahora Azuqueca y se abstuvieron los concejales de Ciudadanos.



Nueva sección electoral.— El Pleno del Ayuntamiento aprobó también el 26 de mayo la creación de una nueva sección electoral en el municipio, dado que la número 4 —adscrita al colegio electoral del IES San Isidro— había alcanzado el límite máximo de 2.000 electores establecido en la legislación electoral. La antigua sección 4 queda reducida y se genera una nueva, la número 18.



Reconocimiento de la Guardia Civil a la Policía Local.

— El Jefe de la Policía Local de Azuqueca, el subinspector Antonio Manzanares, recibió una de las condecoraciones de la Guardia Civil entregadas durante el acto celebrado en Guadalajara el 16 de mayo con motivo del 173 aniversario de la fundación del cuerpo. Con este reconocimiento, se destaca la colaboración que presta la Policía Local a la Guardia Civil. El alcalde, José Luis Blanco, resaltó la importancia del trabajo coordinado "para prestar el mejor servicio a la ciudadanía" y señaló que la tasa de criminalidad en la zona entre 2015 y 2016 se ha reducido en un 46 por ciento. En la imagen, el concejal de Seguridad Ciudadana, Sergio de Luz; el Teniente Coronel jefe de la Comandancia, Pascual Luis Segura; el jefe de la Policía Local, Antonio Manzanares; el alcalde, José Luis Blanco; el capitán Lázaro Benito Mate; el teniente comandante del Puesto de Azuqueca Esteban García Padilla; y el Oficial de la Policía Local Florentino Adraos.

De Castilla-La Mancha y de Madrid

La plataforma ‘Recuperar Cercanías C2’ engloba ya a 20 municipios

Un total de 20 municipios de Castilla-La Mancha y Madrid se ha incorporado a la plataforma ‘Recuperar Cercanías C2’ impulsada por el Ayuntamiento de Azuqueca de Henares. El 17 de mayo se celebró en el Centro de Ocio una nueva reunión de este colectivo que reclama medidas para “recuperar el servicio de calidad en los trenes que circulan por la línea C2”, según recordaba el alcalde, José Luis Blanco. “Para el Corredor del Henares, es fundamental que las Cercanías funcionen al minuto porque nuestro desarrollo económico está basado, entre otras cosas, en la existencia de esta línea de tren”, señalaba el regidor, tras resaltar que “el Corredor está basado en la movilidad, y el tren ofrece una movilidad sostenible para trabajadores, estudiantes e, incluso, para las

personas que acuden a los servicios médicos”.

En esta misma línea, Javier Rodríguez, el alcalde de Alcalá de Henares insistía en la importancia de recuperar la calidad del servicio. “Estamos firmemente en esta plataforma porque consideramos que defendemos algo importante: una línea C2 que puede volver a ser lo que fue, porque ha perdido mucho en este tiempo”, dijo el regidor complutense tras la reunión en Azuqueca, a la que acudieron los representantes de 8 de los 20 municipios integrados en ‘Recuperar Cercanías C2’. Alovera, Cabanillas del Campo, Fontanar, Yunquera de Henares, Humanes, Marchamalo, Torrejón del Rey, Chilocheches, Villanueva de la Torre, Quer, Tórtola de Henares, Yebes, Guadalajara,



Asistentes a la reunión del 17 de mayo. De izquierda a derecha, los alcaldes de Chilocheches, El Pozo, Yebes, Yunquera, Alcalá, Azuqueca, Cabanillas y Torrejón del Rey

Torija, El Pozo, Pioz, Horche y Azuqueca de Henares son los municipios de Castilla-La Mancha en la Plataforma, a los que suman las localidades madrileñas de Alcalá de Henares, Meco y Los Santos de la Humosa.

Dos líneas de actuación

La Plataforma se ha fijado dos líneas de actuación: por un lado, la recuperación de la puntualidad y la mejora de la frecuencia y, por otro, la mejora de la accesibilidad. Para lograr esos objetivos, se

están solicitando reuniones con Renfe, el Comité de Empresa y con las confederaciones de empresarios. Además, se ha pedido a la Asociación de Ciencias Ambientales (ACA) de la Universidad de Alcalá un estudio sobre la importancia que tiene el tren para la descarbonización.

Cada día, pasan por la estación de tren de Azuqueca más de 10.000 personas y se estima que la línea C2 es utilizada por cerca de 250.000 personas.

Doblemente irresistible

2x1
en Telepizzas

Y por **1€ más** te la llevamos

A domicilio

En local

telepizza
el secreto está en la masa

Oferta válida para pizzas medianas y familiares a partir de 3 ingredientes. No acumulable a otras ofertas. Consultar valores y condiciones de la oferta en tienda. Válido solo en tienda adherida.

Ermita, 15
949 267 401

Se han renovado los vestuarios y se ha actuado en el vaso principal

El 17 de junio, comienza la temporada de baños en la piscina de verano

La piscina municipal de verano abrirá sus puertas esta temporada el día 17 de junio y ofrecerá sus servicios a los bañistas hasta el 31 de agosto. Al cierre de esta edición de AZUCAHICA, se estaban completando los trabajos de reforma de los vestuarios, en los que el Ayuntamiento ha invertido casi 257.000 euros y se había completado la renovación del vaso principal.

Durante los primeros días y hasta el 23 de junio, la instalación abrirá solo en horario de tarde, de 15:30 a 20:30 horas. A partir de esa fecha, se podrá acceder de lunes a viernes de 12:30 a 20:30 y los sábados y domingos, desde las 11:30 h.

El concejal de Deportes, Sergio de Luz, recuerda que este verano los jóvenes de 14 a 17 años pagarán un 30 por ciento del precio de la temporada anterior porque el Pleno acordó por unanimidad el 27 de abril una rebaja de las tarifas para esa franja de edades (ver tarifas en la imagen inferior).



Viernes a la Luna
El Ayuntamiento lanza este año una nueva edición 'Viernes a la luna'. Se abrirá la piscina durante cuatro viernes de 21 a 1 horas y se ofrecerán distintas propuestas y actuaciones por 2,5 euros. Este año, se ha dado protagonismo a jóvenes músicos locales. El 30 de junio, actuarán 'Flamenco al alba' y Álvaro Digué; el 14 de julio, el DJ Javier Montero; el 28 de julio, la charanga 'El conejo de la Loles' y para el 11 de agosto se ha programado 'Zumba con Ro'.

Entrada	Bono 10 b	Bono 20 b	Temporada
3,60 € / 5,00 €	30,00 € / 42,00 €	55,30 € / 77,50 €	93,05 € / 130,00 €
1,55 € / 2,20 €	9,30 € / 13,00 €	16,75 € / 23,50 €	37,70 € / 53,00 €

En la línea superior, tarifa general. En la inferior, tarifas reducidas (hasta 17 años, mayores de 65, jubilados y personas con discapacidad). Entrada gratuita para menores de 3 años

Ofrece información sobre el tiempo de espera en todas las paradas del municipio

Ya funciona la aplicación para móviles que informa sobre el servicio de autobús, 'AzuBus'

Ya ha entrado en servicio la App (aplicación para dispositivos móviles) que facilita información en tiempo real sobre los autobuses urbanos de Azuqueca. 'AzuBus' es gratuita, ha sido desarrollada por la empresa Maitours -adjudicataria del servicio- y está disponible para dispositivos Android e iOS. Los usuarios pueden descargarla desde sus dispositivos o acceder a ella a través de los códigos QR preparados al efecto.

'AzuBus' permite conocer el tiempo de espera para el siguiente autobús en cada una de las paradas de la línea en todo el municipio. Además, dispone de un mapa que ubica al usuario a través del servicio de localización de su dispositivo móvil y cuenta también con una pestaña de favoritos para que los ciudadanos identifiquen sus paradas preferidas o más utilizadas.

Esta App se suma a otras novedades tecnológicas en el servicio de autobuses urbanos de Azuqueca como las pantallas instaladas en algunas de las paradas del recorrido para informar del tiempo de espera hasta la llegada



QR para dispositivos Android



QR para dispositivos iOS

del siguiente autobús o el servicio wifi gratuito para los usuarios. Además, mediante el denominado SAE, los autobuses están conectados en todo momento a la central, lo que permite resolver las incidencias en tiempo real.

Ante la proliferación de insectos que se ha producido con la llegada del calor

Se intensifica la campaña contra los mosquitos

El Ayuntamiento de Azuqueca de Henares ha intensificado en los últimos días de mayo la campaña de fumigación contra larvas y mosquitos que se puso en marcha en abril. Charo Martín la concejala de Promoción de la Salud, ha explicado que "se han triplicado los tratamientos de fumigación, ante la plaga de insectos detectada en toda la zona que va desde Meco y El Casar hasta Guadalajara". Los técnicos atribuyen este incremento inusual a la brusca subida de temperaturas desde mediados de mayo.

Una empresa especializada en plagas empezó a aplicar en abril un tratamiento larvicida, en las zonas en las que previamente se habían localizado posibles focos de insectos. A continuación, se empezó a fumigar de manera periódica, y se va a continuar actuando durante todo el verano. "Se aplican productos que cumplen con la normativa sanitaria y medio ambiental", añade la edil, que recuerda que se ha buzzoneado un díptico con consejos domésticos para minimizar la presencia de insectos.

CRISTALERÍA MARTÍN ROJAS
• MANUFACTURAS DE VIDRIO EN GENERAL:
ESPEJOS, TAPAS DE MESA, VIDRIOS PARA PUERTAS DE PASO, VIDRIERAS, VIDRIO ARTÍSTICO, VIDRIOS LAMINADOS DE SEGURIDAD, VIDRIOS DE COLOR, CRIMALIT...
• MAMPARAS DE BAÑO
• PUERTAS DE VIDRIO CORREDERAS
• ENMARCACIÓN

www.estudiomartinrojas.com - visítanos en:

C/ Postas, 2 - C/ Informática, 46 - 19200 Azuqueca de Henares
Tel./Fax. 949 26 11 09 - estudio@estudiomartinrojas.com



El presidente de Castilla-La Mancha descubrió la placa en la inauguración de la nueva empresa

El grupo farmacéutico ha puesto en marcha en Miralcampo una planta con una inversión de 20 millones de euros

Blanco y García-Page felicitan a Chemo Group por su “apuesta por la innovación”

José Luis Blanco, el alcalde de Azuqueca de Henares, y Emiliano García-Page, el presidente de Castilla-La Mancha, felicitaron el 3 de mayo a los responsables del grupo farmacéutico Chemo por la puesta en marcha de una segunda planta en el polígono de Miralcampo, durante la inauguración oficial de las instalaciones. La empresa, denominada *Universal Farma* y dedicada a la fabricación de medicamentos inyectables, ha supuesto una inversión de 20 millones de euros por parte del grupo farmacéutico y la creación de 40 empleos.

El primer edil resaltaba la implicación de Chemo Group en la vida de la ciudad y ponía como ejemplos de este compromiso su colaboración con el deporte –con el patrocinio del primer equipo del CD Azuqueca y el apoyo al deporte femenino y a la Media Maratón– y su participación en el programa de retención del talento local ‘Iniciativa Puente’. En este sentido, detallaba que el grupo farmacéutico ha puesto a disposición de esta iniciativa municipal sus factorías en Europa para facilitar a los jóvenes la realización de prácticas laborales. Blanco

resaltaba además “la apuesta por la innovación y el compromiso por el empleo de calidad” de Chemo Group, de cuya estrategia elogiaba también su preocupación por el medio ambiente.

El alcalde mostraba su satisfacción por el hecho de que “grandes empresas piensen que Azuqueca es un buen lugar para producir, invertir y distribuir” y decía que, aunque las administraciones pueden poner las bases para el crecimiento y el desarrollo, se necesitan “empresas que apuesten firmemente e inviertan”.

Empresas que funcionan como imán

El presidente de Castilla-La Mancha, Emiliano García-Page, aseguró que hay empresas, como la farmacéutica Chemo, que “funcionan como imán” para la atracción de otros proyectos industriales y empresariales. “Tenemos motivos para estar contentos porque estamos avanzando más rápido que la media del país en crecimiento de empleo e implantación de empresas”, aseguró el jefe del ejecutivo regional, en referencia a los datos de Castilla-La Mancha. García-Page destacó el peso de la innovación, al tiempo que señaló que, no obstante, “lo más importante no está en la tecnología, sino en el personal”. En este sentido, la consejera de Economía, Empresas y Empleo, Patricia Franco, elogiaba la “apuesta de la empresa por el talento joven e igualitario”, en referencia a la presencia femenina. “Chemo crece en la dirección correcta al apostar por la innovación y el empleo de calidad”, dijo Franco.

Además, García-Page adelantó durante la inauguración de la empresa que en junio, el hospital de Guadalajara contará con un PET-TAC, que unido a la puesta en marcha del servicio de cirugía pediátrica hará que “prácticamente el cien por cien de las derivaciones [de pacientes a otros hospitales] pasen a ser innecesarias”.



“El conocimiento científico está aquí”

Durante la inauguración de la nueva planta de Chemo Licons, Universal Farma, el presidente del grupo farmacéutico, Nick Haggar, definía este nuevo centro como “un pilar principal” para la empresa. “En gran parte –afirmó–, el conocimiento técnico y científico está aquí, en Azuqueca” y destacó que los medicamentos que se fabrican en esta planta llegan a cien países. Haggar afirmó que la incorporación de la empresa al negocio de fabricación de inyectables permitirá que haya “más pacientes con acceso a medicamentos de alta calidad”.

Por su parte, el director de la división Industrial del Grupo Chemo, Lucas Sigman, precisaba que Universal Farma da un paso de calidad al incorporar a su catálogo los inyectables, más sofisticados que otros medicamentos, y explicaba que se van a fabricar también los denominados inyectables complejos, de más de una dosis. Sigman hizo hincapié en la apuesta por el “empleo de calidad” y detalló que más del 40 por ciento de sus empleados en Azuqueca (cerca de 700 en total) son vecinos de la ciudad.

ENTREVISTA

José Luis Blanco Moreno, alcalde de Azuqueca de Henares

“Azuqueca es una ciudad dinámica y vanguardista que genera oportunidades y calidad de vida”

El próximo 13 de junio, se cumplen dos años desde que el actual equipo de Gobierno de Azuqueca tomó posesión. En la mitad del mandato, el alcalde pone en valor la coyuntura económica de la ciudad en plena recuperación del Corredor del Henares. José Luis Blanco se muestra especialmente satisfecho porque 639 familias que hace dos años no tenían trabajo hoy sí lo tienen. También destaca las 431 personas a las que los Planes de Empleo de 2016 y 2017 ofrecerán un empleo y los 60 jóvenes que podrán disfrutar de una estancia formativa en el Extranjero gracias a ‘Iniciativa Puente’. El regidor señala que aún queda mucho trabajo por hacer para conseguir los estándares de calidad de vida a los que aspira Azuqueca. Y recuerda que proyectos como el nuevo Centro Cultural transformarán la ciudad.

Pregunta: El próximo 13 de junio se cumplen dos años de la toma de posesión del actual equipo de Gobierno, ¿qué valoración realiza de este periodo municipal en Azuqueca?

Respuesta: Sigo estando profundamente agradecido a las vecinas y a los vecinos que nos dieron su confianza. En estos dos años, hemos trabajado mucho, hemos hecho, pero queda mucho por hacer. El empleo ha sido nuestra prioridad, hemos dado continuidad al proyecto político de igualdad de oportunidades que veníamos desarrollando ya en los gobiernos anteriores. Y no hay duda de que ahora nos resulta más sencillo avanzar con el apoyo del Gobierno regional de Emiliano García-Page.

P: Desde hace dos años, viene reiterando que el empleo es una de las cuestiones clave en su acción de Gobierno, ¿cuáles son las principales medidas que se han acometido para luchar contra el paro?

R: Siempre decimos que hemos creado empleo y las

condiciones para que las empresas lo generen. La coyuntura económica es mejor que hace dos años. Aún así, a través del Plan Extraordinario por el Empleo de la Junta, el año pasado dimos una oportunidad a 201 familias –el 60 por ciento eran mujeres–, este año llegaremos a otras 230. Un total de 65 personas participaron en el Plan Garantía +55. Estamos en una tasa de desempleo de 10,94 por ciento, inferior a la media provincial y regional.

P: Habla de una mejoría en la coyuntura económica, ¿se nota la recuperación en la ciudad?

R: Claro que se nota. Hay 639 familias que hace dos años no tenían un empleo y que hoy sí lo tienen. Tener trabajo es lo que garantiza un proyecto vital, lo que te permite planificar el futuro con dignidad y con seguridad. Y esa prudente mejoría en la situación económica global se traslada a la economía municipal. Hemos aprobado un



“Hay 639 familias de Azuqueca que hace dos años no tenían un empleo y que hoy sí que lo tienen”

presupuesto de 28,2 millones de euros y en 2017 solo tendremos que amortizar 1,8 millones de deuda a largo plazo: en 2016, tuvimos que amortizar 2,4 millones.

P: Uno de los asuntos que más preocupa a los ciudadanos es el de los impuestos, ¿cuál es la situación fiscal en Azuqueca?

R: Pues lo cierto es que en Azuqueca la ciudadanía tiene menor presión fiscal que en otras localidades del entorno. Hemos solicitado la revisión de los valores catastrales y esperamos que el IBI, el impuesto que mayor esfuerzo exige a las familias, se vea afectado en el próximo recibo. Seguimos pagando muy poco por la recogida de basuras y hemos logrado bonificar la mayoría de tasas y precios públicos.

P: En la última campaña de Participación Ciudadana, el mayor número de quejas estaban relacionadas con la limpieza, ¿qué medidas han adoptado en este sentido?

R: En el asunto de la limpieza hemos actuado en tres líneas: concienciación ciudadana, aumento de las sanciones e incremento de medios. A través de la campaña ‘Yo cuido Azuqueca’, hemos intentado sensibilizar sobre un hecho cierto, que mantener Azuqueca limpia es tarea de todos. Hemos incidido en el asunto de los excrementos caninos en la vía pública, distribuyendo porta-bolsas y dípticos informativos. Y hemos puesto policía de paisano para sancionar las conductas incívicas de unos pocos, que dañan la imagen del resto. Una nueva barredora,

ENTREVISTA

“La saneada situación económica municipal nos permite invertir y mantener la baja presión fiscal”

dos camiones o un plan de limpieza de aceras son algunas de las mejoras acometidas. Además del incremento de la plantilla en cinco personas.

P: Hace apenas un mes que han presentado el anteproyecto de ampliación de la Casa de la Cultura, ¿es el proyecto del Mandato?

R: Sin duda lo será. Creo que va a transformar la ciudad. No solo su aspecto, ofreciendo una imagen innovadora y vanguardista. La incorporación del antiguo cuartel a la Casa de la Cultura permite multiplicar por cuatro el espacio de estudio en la Biblioteca, triplicar la superficie destinada a los talleres culturales y recuperar este edificio emblemático en pleno centro para uso y disfrute de toda la ciudad.

P: El Proyecto de Mejora de la Empleabilidad Juvenil ‘Iniciativa Puente’ consiguió ser seleccionado en un programa de financiación europea FEDER, ¿qué ofrece a la ciudad?

R: Pues lo que ofrece es la oportunidad de que nuestras y nuestros jóvenes sean los mejor formados y podamos aprovechar su talento en las empresas de la ciudad. Queremos evitar la fuga de cerebros. Tenemos importantes compañías multinacionales en Azuqueca y vamos a enviar a 30 azudenses a sus sedes en países de la UE durante 3 meses. También vamos a enviar a otros 30 a mejorar su idioma en un país anglófono durante dos meses. En ambos casos, con todos los gastos pagados. También vamos a formar y a orientar aquí a los que quieren insertarse en el mercado laboral. Azuqueca es una ciudad dinámica y vanguardista que genera oportu-



“Creemos en la igualdad de oportunidades; si a una familia le va mal, le prestamos ayuda para que le vaya bien”

nidades y calidad de vida.

P: Su apuesta por la educación, por el bilingüismo y por la retención del talento incluye también algunos otros programas novedosos. Háblenos de ellos.

R: Vamos a abrir un programa de subvenciones para ayudar a las familias a pagar los estudios de Máster de sus hijos. Incrementamos la cuantía y el número de familias a las que llegamos con las ayudas para libros y vamos a contratar auxiliares de conversación para

fomentar el bilingüismo en los centros escolares. Algo de lo que me siento realmente orgulloso es del Programa de Atención a la Diversidad Funcional, para que todos y todas puedan ir a las Escuelas Infantiles municipales y a los campamentos urbanos.

P: Las políticas sociales siempre han caracterizado la acción de Gobierno en Azuqueca, ¿se sigue trabajando en esta línea?

R: Por supuesto. Creemos en la igualdad de oportunidades; si a una familia le va mal, le

prestamos ayuda para que le vaya bien. Invertimos 450.000 euros en el Plan Extraordinario por la Cohesión Social y somos el único municipio que destina el 1 por ciento a Cooperación al Desarrollo.

P: La Oposición reclama mayor transparencia por su parte en la gestión municipal, ¿qué medidas se están adoptando en este sentido?

R: Lo dije en la toma de posesión y lo repito: quiero que las paredes del Ayuntamiento sean tan transparentes como las ventanas. Queremos que la ciudadanía participe en la vida municipal y tenga acceso a la información. Defenderemos ese derecho siempre. Apostamos por una ciudadanía crítica y participativa.

“Tenemos la inmensa fortuna de que grandes compañías multinacionales sigan pensando que Azuqueca es un buen lugar en el que invertir”

P: Verallia acaba de inaugurar el horno de vidrio más grande de Europa y Chemo ha puesto en marcha una nueva planta de inyectables, ¿Azuqueca continúa siendo un lugar empresarial estratégico en el Corredor del Henares?

R: En los años 60, fuimos el motor del Corredor en el desarrollo industrial, lo fuimos de nuevo con la puesta en marcha en 1996 de la primera plataforma logística intermodal de

nuestro país, Puerto Seco Azuqueca. Y, en este momento de reactivación económica, continuamos desempeñando un papel protagonista en nuestra comarca. Tenemos la inmensa fortuna de que grandes compañías multinacionales sigan pensando que Azuqueca es un buen lugar en el que invertir, producir y desde el que distribuir. Hay expectativas positivas para un futuro próximo.

En junio, nuevas actividades de ‘Pasaporte Cultural’

La agenda del proyecto ‘Pasaporte Cultural’ para el alumnado de los institutos incluye varias citas en el mes de junio como proyecciones de cine, el Maratón de los Cuentos o un encuentro de arte en el instituto San Isidro.

Esta iniciativa, que pusieron en marcha hace tres años el Ayuntamiento de Azuqueca de Henares y los institutos de la localidad, pretende que “la enseñanza teórica de las clases se complete y enriquezca con propuestas prácticas que permitan al alumnado aplicar los conocimientos aprendidos”, recuerda la concejala de Cultura, Sagrario Bravo.

La programación engloba todas las materias, tanto artísticas como científicas, y



Concierto del IES San Isidro y la Coral Juan de la Encina

actividades de todo tipo como el concierto que el 6 de mayo ofrecieron el IES San Isidro y la Coral Juan de la Encina de Madrid, en la Casa de la Cultura.



Manualidades.– Unos 40 niños y niñas participaron en los talleres del Día de la Madre, organizados el 6 de mayo por la Asociación provincial de Familias Numerosas de Guadalajara (AFNG) y el Ayuntamiento.



Exposición con recortes de prensa.– El 26 de mayo, se inauguró en el CEPA Clara Campoamor la muestra ‘Ayer y hoy. 1949–2016. Recorrido por la prensa escrita sobre emigración e inmigración’, de Guada Acoge.



El 7 de mayo, Azuqueca celebró el I Día del Perro con un taller de primeros auxilios, un paseo y una sesión de relajación canina (foto superior). Por otra parte, el 20 de mayo, la Mancomunidad Vega del Henares convocó la II Canimarcha, que superó los 60 participantes y partió de Azuqueca (abajo).



Multideporte en Secundaria.– El pabellón Ciudad de Azuqueca acogió el 26 de mayo esta jornada, en la que participó el alumnado de institutos de toda la provincia: Brianda de Mendoza, Newton Salas, Juan García Valdemora, Carmen Burgos de Seguí y, de Azuqueca, Profesor Domínguez Ortiz (foto superior) y Antonio Giovanni Farina (foto inferior).



Breve

Recogida de aceite.– La Mancomunidad Vega del Henares instaló a principios del mes de mayo en Azuqueca un nuevo punto de recogida de aceite vegetal de uso doméstico. Este contenedor se ubica en la plaza de Castilla y se suma a los tres que el municipio ya tenía y que se encuentran situados en la avenida del Agricultor y en las calles Vallehermoso y Alcalá.

Todos en recambio y accesorios para coches: baterías, discos y pastillas de freno, amortiguadores, escapes, acoples, filtros, lamparas, cornas, etc...

DESCUENTOS HASTA EL 50%

Carretera Villanueva - C/ La Estrella, 24
19200 Azuqueca de Henares - 949 104 889

RECAMBIOS DEL AUTOMÓVIL

Motor Oil PROVENCIO

Horario:
Mañanas 9.30 - 13.30
Tardes 17.00 - 20.00
Sábados 9.30 - 13.30



Cartel promocional de la sesión

La sesión se celebra el viernes 9 de junio

La Escuela de Familias aborda la inteligencia emocional

El programa municipal Escuela de Familias celebra en el mes de junio la última sesión de este curso. En concreto, el viernes día 9, entre las 19:30 y las 21 horas, se va a impartir una charla que, bajo el título 'Inteligencia emocional en niños. La base de la felicidad', abordará la comunicación asertiva, la empatía y el autocontrol emocional.

El Centro de Atención Integral a la Infancia, ubicado en el número 2 de la calle Peña de Francia, acoge esta actividad, que es gratuita y ofrece servicio de guardería, también sin coste para los usuarios. Las personas interesadas en asistir a esta sesión deben confirmar la asistencia en el número de teléfono 608 015 496.

Lugar de encuentro

La concejala de Educación, Elisa Cansado, recuerda que el Ayuntamiento de Azuqueca de Henares impulsa el programa Escuela de Familias con el objetivo de "crear un lugar de encuentro en el que madres, padres y educadores puedan compartir sus inquietudes, experiencias y conocimientos para crear una comunidad educativa inclusiva, colaborativa y dirigida al desarrollo del talento".

En las instalaciones del IES Arcipreste de Hita Azuqueca contará el próximo curso con Escuela Oficial de Idiomas

De cara al curso 2017/2018, Azuqueca de Henares amplía su oferta educativa con la apertura en el municipio de la Escuela Oficial de Idiomas, que se va a instalar en el instituto Arcipreste de Hita. "Se trata de una muestra más del compromiso del Gobierno regional con Azuqueca", señala el alcalde, José Luis Blanco, quien agradece el trabajo que en los últimos meses han realizado el consejero de Educación, Ángel Felpeto, y todo su equipo.

La instalación de la Escuela Oficial de Idiomas en Azuqueca "permite reforzar la apuesta del Ayuntamiento por la formación en idiomas", señala el primer edil. En este sentido, dentro de los presupuestos de este año, se incluye la partida 'Apoyo al Bilingüismo', que, dotada con 100.000 euros, contempla la contratación de auxiliares de conversación que trabajarán en los centros educativos del municipio -colegios, institutos y escuelas infantiles-.



La Escuela tendrá sede en el IES Arcipreste de Hita

Además, una de las líneas del Programa Operativo de Empleo Juvenil 'Iniciativa Puente' oferta becas para que los jóvenes de la localidad puedan pasar dos meses en países anglófonos estudiando idiomas. Por último, la Escuela Municipal de Idiomas de Azuqueca (EMIA) seguirá prestando servicio con grupos para escolares y menores de 16 años.

Por valor de 60 euros Convocadas 700 becas de material escolar

El Ayuntamiento de Azuqueca de Henares destina 42.000 euros para la concesión de ayudas para la adquisición de libros o material escolar para el alumnado de educación Infantil, Primaria y Secundaria. En concreto, se han convocado 700 becas, por un importe de 60 euros.

El criterio de valoración será la renta *per cápita* familiar, que se calculará a partir de la renta neta anual de la unidad familiar, dividida entre el número de miembros que la integren. No se concederán becas a rentas *per cápita* por encima de los 6.000 euros.

Solicitudes, del 12 al 26 de junio, en el SAC

El plazo de solicitud permanecerá abierto del 12 al 26 de junio y las personas interesadas deben dirigirse al Servicio de Atención a la Ciudadanía (SAC) del Ayuntamiento.

Los listados de becas concedidas se publicarán el 29 de agosto.

Para grupos de niños y adolescentes, en inglés y francés

Hasta el 16 de junio, la Escuela Municipal de Idiomas admite solicitudes de nuevo alumnado

La Escuela Municipal de Idiomas de Azuqueca de Henares (EMIA) mantiene abierta hasta el 16 de junio la admisión de solicitudes de nuevo alumnado de cara al curso 2017/2018. La renovación de plaza para los estudiantes ya matriculados en el centro se cerró el 26 de mayo.

La convocatoria se dirige a los grupos de niños y adolescentes (menores de 16 años) y para los idiomas de inglés -niveles *Kid* 1, 2, 3 y 4 y *Junior* 1, 2, 3, 4 y 5- y francés -niveles *Enfant* 1, 2, 3 y 4; *J-Social* 1 y 2 e *Intermédiaire*-. El curso contempla dos horas de clase a

la semana y el precio de la matrícula es 136 euros.

Las personas interesadas deben entregar el formulario, debidamente cumplimentado, en la secretaría de la EMIA, ubicada en el instituto Profesor Domínguez Ortiz, en el siguiente horario: de lunes a viernes, por las tardes, de 17:30 a 19:30 horas.

Está previsto que la lista de admitidos se publique en la primera quincena de julio y el alumnado que comience o continúe su formación deberá formalizar la matrícula del 1 al 20 de septiembre.

Más información, en la página web www.emiidiomas.com.

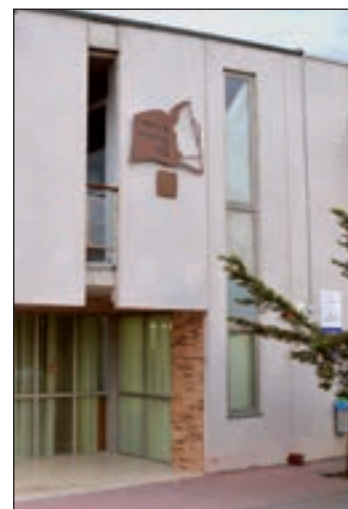

Las clases de la EMIA se imparten en el instituto Profesor Domínguez Ortiz

GRADUACIONES CURSO 2016/2017



IES ARCIPRESTE DE HITÁ



IES SAN ISIDRO



IES PROFESOR DOMÍNGUEZ ORTIZ

Breves

Fútbol Sala Escolar.– Una veintena de equipos de los siete centros de Educación Infantil y Primaria de Azuqueca disputa desde el 12 de mayo la XIV Liga de Fútbol Sala Escolar, que organizan el Ayuntamiento y las AMPA de la localidad.

Concurso de Redacción y Dibujo.– Ainhoa Axelle Faraut, alumna de sexto curso de Primaria del CEIP Maestra Plácida Herranz de Azuqueca, consiguió con 'El futuro son los idiomas' el primer premio de redacción en la categoría A en el Concurso de Redacción y Dibujo que convocó la Diputación de Guadalajara con motivo del centenario del dramaturgo Antonio Buero Vallejo.

Ciclo de modalidad e-learning.– De cara al curso 2017/2018, el IES Arcipreste de Hita va a ampliar su oferta formativa con un ciclo de la modalidad e-learning sobre Desarrollo de Aplicaciones Web.

Embajadoras de Honor de la Gira por la Infancia.– Las historiadoras azudenses Laura y María Lara recibieron el 22 de mayo las acreditaciones como Embajadoras de Honor de la Gira por la Infancia, un proyecto pedagógico internacional promovido por el Consejo Independiente de Protección de la Infancia.



AN 2013 CONSTRUCCIONES • REFORMAS
ESTRUCTURAS • CERRAMIENTOS
Obras y Construcciones
e-mail: obrasyconstruccionesan2013sl@gmail.com
Móvil: 629 260 503 · Fijo: 949 27 73 22
C/ Tejar, 7 (local) - Azuqueca de Henares 19200 Guadalajara

A2J PROTECCIÓN Y PREVENCIÓN DE INCENDIOS
www.a2j.es • a2j@a2j.es
C/ Marcelino Domercq, 4 local • 19200 Azuqueca de Henares
Tel: 663 886 911 • 949 268 729

- ABASTECIMIENTO DE AGUA PCI
- EQUIPOS DE PRESIÓN, BIES, HIDRANTES
- EXTINCIÓN FLUJA MEDIANTE GASES
- EXTINTORES PORTÁTILES
- DETECCIÓN Y ALARMA DE INCENDIOS
- SECTORIZACIÓN Y PUERTAS CORTAFUEGOS
- IGNIFUGACIONES
- PLANES DE EMERGENCIA



Foto de familia de todas las personas reconocidas en el acto, celebrado el 11 de mayo en la Casa de la Cultura

En la entrega de los Reconocimientos de la Enseñanza 2017

El Ayuntamiento premia la labor y el trabajo de la comunidad educativa

El alcalde de Azuqueca de Henares, José Luis Blanco, y la concejala de Educación, Elisa Cansado, entregaron el 11 de mayo los Reconocimientos de la Enseñanza 2017. El acto, que se celebró en la Casa de la Cultura, quería “reconocer la labor y el trabajo de la comunidad educativa de Azuqueca”, explicó.

José Luis Blanco felicitó a los docentes, “esas profesoras y profesores en cuyas manos ponemos cada día el futuro de Azuqueca”, porque desarrollan “una labor fundamental”. “Gracias y enhorabuena por la formación que tras-

ladáis al alumnado y, sobre todo, por los valores que les aportáis”, añadió.

El alcalde de Azuqueca también destacó el papel de las familias, que “dan continuidad a la labor que se realiza desde las aulas con el apoyo al estudio y el refuerzo de la enseñanza en valores”, y animó a las alumnas y alumnos a seguir formándose para “convertirse en una ciudadanía crítica, libre y comprometida con la ciudad”.

A toda la comunidad educativa

Por su parte, Elisa Cansado, señaló que

“esta fiesta de la enseñanza permite poner en valor a la gente que cada día da lo mejor de sí en beneficio de los demás” e insistió en que reúne a toda la comunidad educativa azudense, tanto los docentes, como los alumnos, las familias y el personal no docente, porque “todos son importantes en la Educación”.

Estos reconocimientos abarcan todos los niveles educativos representados en la localidad y participan las Escuelas Infantiles públicas (cuatro municipales y una regional), los Centros de Educación Infantil y Primaria (seis públicos y uno concertado), los Institutos de Educación Secundaria (tres públicos y uno concertado), el Centro Educación Permanente para Adultos Clara Campoamor y la Escuela Municipal de Idiomas.

Sector alumnos

- **CEIP Maestra Plácida Herranz:** Grupo de Alumnos Amigos.
- **Colegio Giovanni Antonio Farina:** Club Juvenil, con Blanca Rincón García, Ana María Calderón, Rocío Sánchez y Alba Sánchez.
- **IES Profesor Domínguez Ortiz:** María Pilar Jiménez Saenz y Alonso López Alonso.
- **IES Arcipreste de Hita:** María Belén Castillejo López, Zuzzana Zowada y Iciar Sánchez Trujillo.
- **IES San Isidro:** Ibragimma Balde, David Carmena Rubio e Iván Asenjo Casuso.
- **Escuela Municipal de Idiomas:** Juan José Hernández Mejías, Santiago Escudier Grande, María Pilar Aznar Espligares y Diego Picazo García.

Sector docentes

- **El La Campiña:** María Victoria García Borlaf.
- **CEIP La Espiga:** David Campos Escarpa.
- **CEIP La Paloma:** María del Pilar Sampedro Martínez.
- **CEIP La Paz:** Pilar Franco Rojo y Fuencisla Lobo de Lucas.
- **CEIP Siglo XXI:** Charo Rojo.
- **CEIP Maestra Plácida Herranz:** Concepción Sotoca Gil.
- **Colegio Giovanni Antonio Farina:** Mari Paz Ortiz Villajos Olmedo y María Dolores Trigo Campos.
- **IES Profesor Domínguez Ortiz:** Marisa Maestre Expósito y Conchi Senén Jiménez.
- **IES Arcipreste de Hita:** Marisol Mediavilla.
- **Escuela Municipal de Idiomas:** Haydee Silva de Faya.
- **CEPA Clara Campoamor:** Francisco Catalán López y María del Rosario Sánchez González.

Sector familias

- **El 8 de Marzo:** María Teresa Polo Sánchez.
- **El La Noguera:** Mónica Rodríguez Adame y José Luis Díaz Calleja.
- **CEIP La Paz:** Eva López Cañas.
- **IES San Isidro:** M^a José Balles-teros Jorquera.

Sector personal no docente

- **El La Curva y Elvira Lindo:** Antonio del Olmo Salcedo.
- **CEIP La Espiga:** Alexandra Calero Casado.
- **CEIP La Paz:** Petri Nieto Cicuéndez y Laura Ortiz Pozuelo.
- **CEIP Virgen de la Soledad:** María del Carmen Piñuela Garrido, María Dolores Hermida y Raquel García Díaz.
- **Colegio Giovanni Antonio Farina:** Sor Teresita

- Auguggiaro Alessio y María Jesús Peña Toba.
- **IES Profesor Domínguez Ortiz:** Ángela Pérez Gallego y M^a del Carmen Hernández Lampare-ro.
- **IES San Isidro:** Soledad Armuña Fernández.
- **CEPA Clara Campoamor:** Regina Martínez Capellán.
- **Extraescolares AMPA:** Francisca Araujo, Pablo A. Armenteros Herranz, José Antonio Martín Roa.
- Victoria Delgado y Pilar Galisteo.



'Pensamiento saludable José Luis Sampedro'.— La exposición 'Geografías Literarias de José Luis Sampedro', que estuvo en la Casa de la Cultura del 3 al 10 de mayo, inauguró el Ciclo 'Pensamiento Saludable José Luis Sampedro' con el que el Ayuntamiento de Azuqueca rinde homenaje al autor, pensador y humanista. Coincidiendo con su inauguración, se celebró un coloquio en el que participaron la compañera de Sampedro, Olga Lucas, y el periodista y escritor Juan Cruz, que dieron un repaso a las trayectorias literaria y vital del autor. Al acto asistieron el vicerrector de la Universidad de Alcalá, Carmelo García Pérez, y el director de la UNED en Guadalajara, Jesús de Andrés, dado que ambas universidades colaboran con el Ayuntamiento en el ciclo. También asistieron el director provincial de Educación y Cultura de la Junta, Faustino Lozano, y el director del Archivo Provincial, Rafael de Lucas. El próximo acto incluido en la programación del Ciclo 'Pensamiento Saludable José Luis Sampedro' se celebrará el 7 de junio, en el EJE con un coloquio en el que los periodistas Arsenio y Nacho Escolar, directores de los diarios 20 Minutos y eldiario.es analizarán la España de los últimos 25 años.



BiciCuento.— La temporada de BiciCuento continúa. Esta actividad, incluida en el programa de fomento de la lectura de la Biblioteca municipal, ha convocado su próxima cita el 20 de junio, con salida desde el parque de La Constitución a las 18 horas. Los participantes (en la imagen, el 17 de mayo) recorren varios parques con paradas para contar historias. No es necesaria inscripción previa.



Exposición sobre coleccionismo.— La Asociación Filatélica y Numismática de Azuqueca (AFNA) organizó en mayo una exposición en el Centro de Ocio en la que se mostraban colecciones de cómics, calendarios de bolsillo, etiquetas de vino y fruta, cromos de fútbol, barajas de cartas, marcapáginas, sellos y tarjetas telefónicas. En la imagen, integrantes de la asociación, frente a los paneles.

Breves



Encuentros de Arte.— En el marco del programa 'Encuentros de Arte', el día 13 de mayo se celebró una nueva jornada de intervención artística en el parque de La Constitución (en la imagen superior, el alcalde con los impulsores de la propuesta). Además, en torno a este programa, los escultores José Ángel Gil Rosado y Andrés Mena García transformaron en un oso un tronco de árbol muerto, situado en la calle de La Encina, cerca de la Casita de los Cuentos Eva Ortiz (imagen de la derecha).

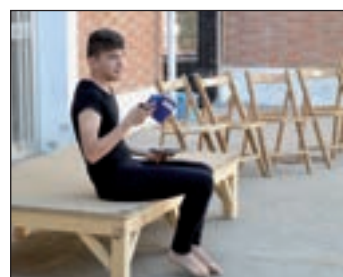

Micro Residencias.— El antiguo cuartel fue el escenario en el que los tres artistas seleccionados en las Micro Residencias presentaron sus proyectos el día 20 de mayo. Andrés Trillo, Lidia García Molinero y Eduardo Hurtado fueron este año los seleccionados por el jurado de la convocatoria.

Cristina Morató y su 'Divina Lola'.— El 24 de mayo, la escritora y periodista Cristina Morató visitó Azuqueca para presentar su último libro, 'Divina Lola'. La autora aprovechó además su presencia en la ciudad para visitar la plaza que lleva su nombre desde el año pasado.





En junio, ciclo de cine LGBT en la sala del EJE

A lo largo de los cinco viernes del mes de junio, se van a proyectar en la sala de cine del EJE de Azuqueca cinco películas que giran en torno a la temática LGBT. Todas las cintas se podrán ver en versión original, con subtítulos en castellano. El programa comienza el día 2 con ‘De chica en chica’ y continúa con ‘A primera vista’ (9 de junio), ‘Freeheld, un amor incondicional’ (16 de junio), ‘3 generaciones’ (23 de junio) y ‘Moonlight’ (30 de junio).

Abierta la inscripción en los talleres de verano de animación a la lectura

El Ayuntamiento de Azuqueca ha vuelto a programar este verano unos talleres estivales de animación a la lectura, dirigidos a niñas y niños de 4 a 10 años, en el marco del programa de fomento de la lectura ‘Yo también leo’. La participación es gratuita, los talleres se desarrollarán en la Casita de los Cuentos, de 10 a 11:30 horas en los meses de julio y agosto, y las inscripciones se deben formalizar en la Biblioteca Municipal Almudena Grandes.

El calendario es el siguiente: del 3 al 7 de julio (4 y 5 años); del 10 al 14 de julio (6 y 7 años); del 17 al 21 de julio (8 y 10 años); del 24 al 28 de julio (4 y 5 años); del 31 de julio al 4 de agosto (6 y 7 años); del 21 al 25 de agosto (8 a 10 años) y del 28 de agosto al 1 de septiembre, taller ‘Cuentos para comérselos’ (de 6 a 10 años).

Para la formalización de las matrículas de los antiguos alumnos y la preinscripción de los nuevos

La convocatoria de los talleres de Cultura para el próximo curso, abierta hasta el 30 de junio

A lo largo de todo el mes de junio, permanecerá abierto el plazo para que los alumnos de los talleres de Cultura que deseen continuar con sus clases el próximo curso formalicen la matrícula y para que quienes deseen incorporarse realicen la preinscripción. En todos los casos, los interesados deben dirigirse a la conserjería de la Casa de la Cultura, de lunes a viernes, de 10 a 21 horas.

La oferta incluye clases para niños y adultos de artes plásticas, pintura (distintos niveles), música (piano, flauta travesera, jardín musical y guitarra), danza (ballet clásico y contemporáneo de iniciación y nivel avanzado, y programa de la *Royal Academy of Dance*). En el caso de los adultos, la oferta incluye también clases de restauración de muebles, escultura y canto.

INFORMACIÓN SOBRE EL PROCESO

- Sorteo:** Si el número de solicitudes de nuevas incorporaciones fuera superior al de plazas vacantes, se hará un sorteo público el 10 de julio a las 12 horas, en la Casa de la Cultura. Los no admitidos se incorporarán a una lista de espera.
- Listas de admitidos para la matriculación:** Se publicarán en la Casa de la Cultura, a partir del 14 de julio.
- Lista de espera del curso anterior.** Las personas que quedaron en lista de espera deberán realizar la preinscripción para el próximo curso. Tendrán prioridad sobre los nuevos solicitantes. (No tendrán prioridad los inscritos en la ‘lista de interesados’ durante el curso anterior).
- Formalización de matrículas del nuevo alumnado:** Del 20 de julio al 6 de septiembre, en la conserjería del Centro Cultural y en horario de 10 a 14 horas, de lunes a viernes, deberán formar su matriculación los nuevos alumnos. Quienes no se matriculen en este periodo quedarán fuera al entenderse que renuncian a la plaza y se llamará a las personas de la lista de espera.
- Listas definitivas:** Desde el 12 de septiembre.

Los interesados en participar deben inscribirse en la Biblioteca

El Maratón de los Cuentos, el 9 de junio, en el antiguo cuartel

El viernes 9 de junio, se celebrará en Azuqueca, en el patio del antiguo cuartel, el 20 Maratón de Cuentos. Los interesados en participar contando historias pueden inscribirse ya en la Biblioteca Municipal Almudena Grandes. Para esta edición, el tema elegido es ‘Oriente’, aunque se podrán contar historias de cualquier temática, de forma individual, en pareja, en grupo, en familia o en cualquier otro formato.

La concejala de Cultura, Sagrario Bravo, destaca la “apuesta del Ayuntamiento de Azuqueca por la narración oral, estrechamente conectada con la lectura, a través de distintas actividades como los jueves de cuento, las sesiones de cuentos para niños y niñas, y otras actividades impulsadas por la Biblioteca y en la Casita de los Cuentos”.

Con el fin de facilitar el desarrollo del maratón, los cuentos no deberán sobrepasar los cinco minutos de duración y tendrán que ser contados y no leídos. Este año, la narra-



Cartel del 20 Maratón de los Cuentos

dora invitada en Azuqueca es Margarita del Mazo.

El maratón arrancará a las 18 horas y se prolongará hasta la noche, mientras haya narradores.

En la conserjería del Centro de Ocio

Desde el 16 de junio, se pueden solicitar los talleres para personas mayores

Del 16 de junio al 28 de julio, el Ayuntamiento de Azuqueca de Henares mantiene abierto el plazo de solicitud en los talleres municipales para personas mayores. La tramitación debe formalizarse en la conserjería del Centro de Ocio.

La programación gratuita incluye Manualidades y Memoria, que se imparten en el Centro de Ocio, y

Paseos Saludables, por los circuitos de la localidad. Además, se ofertan clases de Bailes de Salón en el Centro de Ocio y de Gimnasia, en el pabellón Ciudad de Azuqueca (en ambos casos, la tarifa anual es de 81,91 euros, con Tarjeta Ciudadana, y 98,30, sin este documento municipal –también es posible realizar el pago mensual o trimestral–).

— Fiesta del verano —

El miércoles 21 de junio, el Ayuntamiento de Azuqueca organiza una fiesta para celebrar la llegada del verano con las personas mayores del municipio. La jornada comenzará con un paseo saludable desde el Centro de Ocio. Es una actividad abierta y contará con la participación del alumnado de los talleres de Memoria, Gimnasia y Relajación. Al finalizar, se ofrece a los asistentes la posibilidad de acudir con su propia comida al parque de La Quebradilla.



II Encuentro Intercomunitario del Té del Mundo celebrado el 19 de mayo en el Centro de Día Las Acacias



La Casa de Andalucía de Azuqueca celebró la Feria de Abril del 5 al 7 de mayo en el antiguo cuartel

El Ayuntamiento impulsa proyectos de intercambio para jóvenes en Europa

El Ayuntamiento de Azuqueca de Henares se ha sumado a la convocatoria de 'Become your Hero', un proyecto de intercambio del programa europeo 'Erasmus +' que se dirige a jóvenes con edades comprendidas entre los 18 y los 26 años.

Esta iniciativa cuenta con la participación de Bélgica, Italia, Finlandia, Rumanía y España y pretende trabajar la interculturalidad, así como la eliminación de estereotipos.

Francia

Además, el Ayuntamiento está preparando un intercambio cultural con la localidad de Pontonx Sur L'Adour (Francia) para el verano del

próximo año. El proyecto contempla que 16 jóvenes, 8 por cada ciudad, trabajen durante seis días, del 21 al 26 de agosto, los estereotipos culturales que existen sobre los países vecinos y sobre la juventud.

"Son dos acciones que ofrecen a la juventud de Azuqueca la posibilidad de viajar al extranjero, mejorar sus competencias lingüísticas, descubrir otras culturas y, en general, vivir una experiencia única y enriquecedora", destaca la concejala del área, Carmen Luque, quien recuerda que el Programa Operativo de Empleo Juvenil 'Iniciativa Puente' también incluye recursos de este tipo.

SEMANA EUROPEA DE LA JUVENTUD



La Semana Europea de la Juventud 2017 superó los 300 participantes. Un concurso de platos europeos (foto 1), el juego 'Escape Room' (foto 2), un concierto y batalla de gallos (fotos 3), cine y sesiones informativas fueron las actividades impulsadas por el Ayuntamiento.



El nuevo alumnado podrá inscribirse a partir del día 26

La renovación de plaza en los talleres para jóvenes se abre el 5 de junio

De cara al curso 2017/2018, el Ayuntamiento de Azuqueca de Henares abrirá del 5 al 23 de junio el periodo para la renovación de plaza en los talleres municipales para jóvenes de 12 a 35 años. El actual alumnado que desee conti-

nuar con las clases debe formalizar su matrícula en la Oficina Municipal de Información Juvenil (OMIJ). En el caso de nuevas incorporaciones, las personas interesadas pueden inscribirse en la OMIJ a partir del 26 de junio.

Talleres disponibles

- Batería
- Funky Hip Hop
- Danza Oriental
- Iniciación con sintetizadores e informática musical
- Canto
- Piano y teclados
- Percusión
- Grabación de maquetas
- Combo

Para jóvenes de 12 a 35 años

Abierta la inscripción en la salida al Parque de Atracciones

El Ayuntamiento de Azuqueca de Henares organiza el viernes 7 de julio una excursión al Parque de Atracciones de Madrid. La actividad se dirige a jóvenes de 12 a 35 años y el precio es de 25 euros (se incluye traslado en autobús, entrada y monitorías de acompañamiento).

La salida se ha previsto a las 11 horas, desde la plaza del Ayuntamiento, donde se llegará a las 22 horas.

‘Verano surfero 2017’

También está abierto el plazo para inscribirse en el viaje a San Vicente de la Barquera (Cantabria), del 25 al 30 de julio. Este ‘Verano surfero’ combina la práctica del surf con visitas culturales y de

aventura. El precio es de 250 euros para empadronados y 290 euros, para el resto de solicitantes.

En ambos casos, la inscripción ya está abierta y las personas interesadas deben acudir a la OMIJ.

Ocioteca.- Durante el mes de junio, la Ocioteca se va a trasladar al Espacio Joven Europeo (EJE). Cada miércoles, entre las 17 y las 19 horas, se va a organizar una gymkhana de juegos abierta a mayores de 11 años. La actividad es gratuita y no requiere inscripción previa.

Del 23 al 30 de junio

Deporte, juegos, talleres y arte, en la Semana de la Juventud

Azuqueca de Henares celebra la Semana de la Juventud entre el 23 y el 30 de junio. El programa incluye actividades de todo tipo con el fin de “dar cabida a la diversidad de intereses y gustos de la población juvenil del municipio”, explica la concejala del área, Carmen Luque, quien avanza que la programación incluye deporte, juegos, talleres y arte.

Inscripciones

Todas las actividades son gratuitas, excepto los torneos de Clash Royale (2 euros) y de Fútbol Sala (4 euros por equipo), que también requieren inscripción previa en la Oficina Municipal de Información Juvenil (OMIJ) de El Foro (c/ Ciudad Real, s/n), por teléfono (949 27 73 10 y 949 27 75 20) o en el correo omij@azuqueca.net.

PROGRAMACIÓN

- **Viernes 23 de junio, desde las 20:30 h., en el Espacio Joven Europeo (EJE):** Muestra de los talleres municipales para jóvenes.
- **Sábado 24 de junio, de 18 a 22 h., en el EJE:** Actividades de ocio saludable y alternativo: tobogán más grande de Europa con agua, bumper bam, wipe out, entre otras.
- **Lunes 26 de junio, en el IES San Isidro:** Encuentro de Arte Urbano.
- **Martes 27 de junio, desde las 18 h., en el EJE:** Torneo de Clash Royale. Para mayores de 12 años. Precio: 2 euros. Inscripciones, hasta el 23 de junio, en la OMIJ.
- **Miércoles 28 y jueves 29 de junio:** Torneo Juvenil de Fútbol Sala 2017. Con dos categorías: masculina y femenina o mixta (ambas se dividirán por edades en dos grupos: de 12 a 14 y de 15 a 17 años). Con premios y obsequios para los participantes. Precio: 4 euros por equipo (de 6 a 8 jugadores). Inscripciones, hasta el 22 de junio en la OMIJ.
- **Viernes 30 de junio, 10:30 a 13:30 h., en El Foro:** Taller de Emprendimiento Juvenil. Inscripción gratuita en la OMIJ.



Spume Run.- Azuqueca de Henares acogerá el 9 de septiembre una Spume Run. Es una versión de la Holi Run con polvos de colores y consiste en una carrera de espuma de colores con un recorrido de 5 kilómetros, que se pueden completar andando o corriendo, y que está amenizada con música. Al acabar, hay una fiesta con DJ's, espuma y polvos de color.





La campaña de vacunación de mascotas se amplía

La campaña anual del Ayuntamiento de Azuqueca de Henares para la identificación y vacunación de animales domésticos se amplía este año. Charo Martín, la concejala de Promoción de la Salud, ha explicado que “a sugerencia de los centros y clínicas veterinarias colaboradoras, y con el fin de ofrecer unos plazos más amplios a los propietarios de mascotas, la campaña se va a desarrollar en dos periodos: del 5 al 23 de junio y del 16 al 31 de octubre”.

Los precios establecidos se mantienen sin variaciones: 31 euros para la colocación de microchip; 18 euros por la vacuna contra la rabia; 27 euros para la vacuna polivalente y 2 euros por cada 10 kilos de peso, para las pastillas antiparasitarias.

Charo Martín recuerda que el objetivo del Ayuntamiento con esta iniciativa es “ayudar a que los propietarios de mascotas cumplan con la normativa regional, ya que los animales deben estar identificados mediante microchip, además de tener actualizadas las vacunas antirrábicas y polivalente y los tratamientos anti parásitos”.

- Clínicas colaboradoras**
- Centro Veterinario Henares: avenida de Vallehermoso, 9 (949 26 06 06).
 - Azuqueca Centro Veterinario: plaza de la Herrería, s/n (949 26 33 58).
 - Clínica Veterinaria Samoyedo: travesía de Alcalá, 2 (949 26 02 86).
 - Clínica Facebull: calle Albacete, 1 (949 26 13 25).

Plan de Embellecimiento de zonas verdes

El Ayuntamiento de Azuqueca de Henares continúa con el Plan de Mejora y Embellecimiento de zonas verdes del municipio y en la última semana de mayo inició la segunda fase del Bulevar de Las Acacias (foto superior). “El objetivo es mejorar una de las zonas más transitadas en el municipio”, explica el concejal de Mantenimiento Urbano, Sergio de Luz, quien detalla que “se está trabajando en los espacios verdes para que el bulvar resulte más agradable”.

Esta segunda fase contempla la plantación de 439 metros cuadrados de césped, en concreto, ‘tepe’, “una especie sostenible ya que su mantenimiento requiere menor gasto de agua que otras”, así como 1.926 petunias. El edil recuerda que en marzo, se acometió una primera actuación que se desarrolló en 14 puntos del bulvar, donde se colocaron 4.500 flores y se trabajó en 448 metros cuadrados de césped. Hay prevista una tercera fase, que contempla ornamentar el bulvar con



984 petunias y mejorar el césped mediante el escarificado, aireado y recebo con arena del terreno, además de la resiembra en una superficie de 793 metros cuadrados.

En el marco de este plan municipal, el Ayuntamiento de Azuqueca también ha acometido mejoras en los

ocho parterres de la plaza 3 de Abril (foto inferior). En concreto, se han plantado siete árboles (4 olivos, 2 almeces y un liquidámbar), 30 plantas trepadoras para pérgolas, 120 rosales, 30 enebros rastreros, 30 evónimos, 45 vinca variegada, 60 hierba pluma y 705 petunias.



‘En Azuqueca, nace un bebé, nace un árbol’

El proyecto municipal ‘En Azuqueca, nace un bebé, nace un árbol’ cerró la temporada con dos nuevas plantaciones en mayo. El domingo 8, coincidiendo con la celebración de la III Marcha Cicloturista José Luis Viejo, el Ayuntamiento pobló con un centenar de ejemplares –34 cipreses, 32 árboles del amor, 30 ciruelos japoneses y 4 abetos de Nordman– el entorno de la plaza dedicada a este ciclista, en la zona más próxima al complejo San Miguel (foto superior). Por otra parte, el 28 de mayo, se plantaron en el parque de La Quebradilla 58 encinas y 42 cipreses (foto inferior). Desde la puesta en marcha de este proyecto, se han celebrado siete convocatorias y el municipio ha incorporado 751 árboles más a sus parques y jardines.



AERFA.— La Asociación de Enfermos Reumáticos y de Fibromialgia instaló el 10 de mayo una mesa informativa en el mercadillo para dar a conocer a la población la enfermedad y las actividades que organiza el colectivo.



Cuestación contra el cáncer.— La Asociación Española de lucha contra el cáncer (AECC) realizó una cuestación el 24 de mayo en Azuqueca.

Breves

Fondos para la estrategia DUSI.— Los grupos municipales del PP y de IU Ahora Azuqueca han cuestionado la tramitación de la solicitud de los fondos para la estrategia DUSI en Azuqueca llevada a cabo por el equipo de gobierno, dado que la ciudad ha quedado fuera en la segunda convocatoria, resuelta en mayo. Ciudadanos ha pedido un esfuerzo mayor de cara a la tercera convocatoria. Por su parte, José Luis Blanco, el alcalde azudense, ha confirmado que se presentará la solicitud, al tiempo que ha asegurado que “la estrategia DUSI de Azuqueca existe, es una realidad que se construye cada día, aunque se avanzaría más rápido si llegaran esos fondos”.

El PP denuncia “caos circulatorio en Las Doscientas”, falta de limpieza en los aseos de los parques y acusa al gobierno de “sangrar a los vecinos”.— El grupo municipal del PP en el Ayuntamiento de Azuqueca ha denunciado los problemas de tráfico en el barrio de Las Doscientas. “Azuqueca parece una ciudad sin ley. Los vecinos se quejan de que esta situación convierte la circulación, tanto de vehículos como de personas, en un auténtico caos”, afirmaba la portavoz del PP, Aure Hormaechea, tras una visita al barrio. Por otra parte, este grupo político ha denunciado falta de limpieza en los aseos de los parques. Además, los populares han acusado al gobierno municipal de “sangrar a los vecinos” con la política impositiva.

Ciudadanos pide más transparencia y que se limpien parcelas.— El grupo municipal de Ciudadanos ha reclamado al gobierno municipal más transparencia en la gestión. Además, ha reclamado que se limpien las parcelas del municipio para evitar posibles incendios y otros problemas.

IU denuncia el estado de La Quebradilla.— IU-Ahora Azuqueca ha denunciado el estado “deplorable” que presenta el parque de La Quebradilla. Este grupo acusa de “dejadez” al gobierno municipal “al que parece importar poco el cuidado y mantenimiento de nuestro entorno urbano”.



El alcalde y la presidenta de ADA, Soledad Guerrero, firman el convenio, en presencia de la concejala de Cohesión Social, Elisa Cansado (a la izquierda) y de la vicepresidenta de ADA, Concepción Palencia

La asociación que trabaja con personas con discapacidad intelectual recibirá 24.000 euros

El Ayuntamiento aumenta un cincuenta por ciento la subvención a ADA

Este año, la asociación ADA (Padres, Familiares y Amigos de Personas con Discapacidad Intelectual y/o del Desarrollo de Azuqueca) recibirá una subvención del Ayuntamiento de 24.000 euros, lo que supone un cincuenta por ciento más que el año pasado. “El trabajo que desarrolla ADA desde hace muchos años para la integración y la atención de la población con discapacidad intelectual es importantísimo”, destacaba el primer edil, el 23 de mayo, tras la firma del convenio de colaboración entre el Ayuntamiento y la asociación.

En la línea de apoyo del Ayuntamiento a este colectivo se incluye además el contrato para el buzoneo de la revista municipal, AZUCAHICA, y la organización y funcionamiento de los grupos específicos de las Escuelas Municipales. “Hay que

dar respuesta a las necesidades de toda la población, también de las personas con discapacidad; ya sean necesidades de tipo formativo o lúdico, con el objetivo de fomentar su autonomía y favorecer la igualdad de oportunidades”, señalaba el alcalde.

A través del convenio, ADA se compromete a permitir que el Ayuntamiento haga uso de las instalaciones de la Granja Escuela El Trébole para atender a menores de 16 años que deban cumplir con sanciones educativas o trabajos en beneficios de la comunidad, así como para la realización de actividades de sensibilización y Cooperación al Desarrollo. La asociación deberá prestar además atención a personas derivadas desde los Servicios Sociales, que padezcan una minusvalía psíquica.

Breves

Doctores de Azuqueca, en el Colegio de Médicos de Guadalajara y en la organización de Semergen.— Julio Dámaso Cuevas Morales, el Coordinador Médico del Centro de Salud de Azuqueca de Henares, tomaba posesión el pasado 4 de mayo del cargo de presidente del colegio de Médicos de Guadalajara. Por otra parte, los doctores de Atención Primaria Raúl Piedra y Javier Arribas presiden el comité organizador y científico de las II Jornadas de Nuevas Tecnologías de Semergen previstas para los días 2 y 3 de junio en la Universidad de Alcalá.

Detenido por robar en gasolineras.— En el marco de la operación Koopto, en la que colaboró la Policía Judicial de la Guardia Civil de Azuqueca, fue detenido un hombre de 46 años acusado de ser el presunto autor de dos robos en gasolineras de Madrid y de Guadalajara —una de ellas de Azuqueca—, tras intimidar a los empleados con un arma blanca de grandes dimensiones.

San Isidro 2017



Destaca la participación en la Fiesta de la Espiga, el Día de la Bicicleta, las rondas y el tributo a David Bisbal

Azuqueca disfrutó con la celebración de las fiestas de San Isidro

Azuqueca de Henares celebró del 12 al 15 de mayo las fiestas de San Isidro, “unas fiestas basadas en la tradición y en las que se rememora el pasado agrícola del municipio”, explica la concejala del área, Charo Martín, quien detalla que “algunos de los actos programados recuerdan esos orígenes como son la Fiesta de la Espiga, declarada de Interés Turístico Provincial, o la misa y bendición de campos”.

La edil azudense destaca “la elevada participación” en las distintas actividades, en especial, en la ya mencionada Fiesta de la Espiga, en la que se repartieron 3.000 bollos (1.000 más que el año pasado) y 800 litros de mosto; el Día de la Bicicleta, con más de 1.800 ciclistas; en el pasacalles y la Muestra de Rondas, que llenó la Casa de la Cultura,

y en el tributo a David Bisbal ‘El Alma en pie’, que se estrenó en Azuqueca con una gran afluencia de público a la carpa del Recinto Ferial.

Charo Martín también quiere reconocer “el papel de las asociaciones, clubes y demás colectivos que colaboran con el Ayuntamiento y aportan distintas propuestas a estas fiestas”.

1. Entrega de espigas para regalarlas a los seres queridos. 2. Los dulzaineros azudenses El Pico del Lobo amenizaron el recorrido del Ayuntamiento hasta el parque de La Ermita. 3. En el trayecto, se repartieron bollos y mosto. 4. La Casa de Extremadura preparó migas. 5. Vista general del parque de la Ermita.



A la izquierda, misa solemne en la iglesia de San Miguel; en el centro, procesión y, a la derecha, bendición de campos.

San Isidro 2017



Certámenes locales.– El alcalde de Azuqueca de Henares, José Luis Blanco, y la concejala de Cultura, Sagrario Bravo, entregaron el 12 de mayo los premios de los certámenes locales ‘Villa de Azuqueca 2017’. En Pintura, que celebraba su edición número 34, María Díaz, con ‘Memorias del vacío’, ganó los 800 euros del primer premio, mientras que María Ángeles Ortega, con ‘Cuando faltan las palabras, la música habla’, fue reconocida con un accésit sin dotación económica. En la vigésimo segunda edición del certamen de Fotografía, el jurado seleccionó la imagen ‘Docena y media’, de Sergio de Mingo, que recibió 500 euros. Las obras premiadas y seleccionadas se expusieron en la Casa de la Cultura hasta el 27 de mayo.



El salón de actos de la Casa de la Cultura acogió el concierto de la Banda Música (arriba) y la actuación de la Coral de Azuqueca (debajo)



Rondas.– Un año más, la Casa de la Cultura se llenó para ver la XIX Muestra de Grupos y Rondas Tradicionales Jesús de la Cruz, ‘El Chuli’, que este año reunió a los Gaiteros de Mirasierra, As-Sikka Folk, la Ronda de Horche, el Grupo Palacio de la Cotilla de Guadalajara, el dúo Con Raíz Castellana, la Ronda de Las Acacias, la Casa de Extremadura de Azuqueca y la Ronda de Azuqueca. Previamente, cerca de 200 personas se sumaron al pasacalles y disfrutaron de las actuaciones que los participantes ofrecieron en cada una de las paradas del recorrido, con salida y llegada en la Casa de la Cultura, donde se repartieron bollos tradicionales y recuerdos del acto –una placa que reproducía la calle de La Ermita–.



Actuación de danza española de la asociación La Blanca Paloma



Un momento de ‘El Alma en pie’, un espectáculo que rinde tributo a David Bisbal y que estrenó Antonio Tomás en Azuqueca

San Isidro 2017



Participantes en el XXI Día del Caballo a su paso por el Ayuntamiento

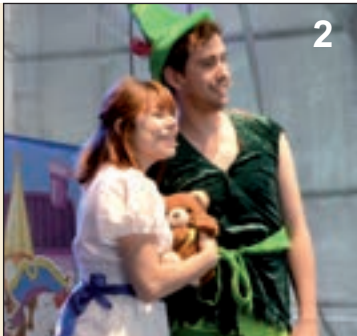

1. Hinchables para los más pequeños en El Foro. 2. Espectáculo infantil ‘Magical’ y 3. Público en la carpa del Recinto Ferial



XVI Muestra de Encaje de Bolillos



CASAS REGIONALES: 1.– Actuación de ‘Sangre Castúa’, del Hogar Extremeño de Guadalajara. 2.– Grupo folclórico La Jara de la Casa de Extremadura de Azuqueca. 3.– Grupo de baile organizado por la Casa de Andalucía de Azuqueca. 4.– Cruz de Mayo y recreación de un patio cordobés en el antiguo cuartel.



IV Kedada Raiders Azuqueca



El parque de La Quebradilla acogió la I Comida de Fraternidad de Peñas Públicas y azudenses



IV KDD 4x4

San Isidro 2017



1. Día de la Bicicleta 'José Antonio Espinosa'. 2. Ganadores del Torneo de Fútbol Chapas. 3. Triangular de fútbol entre la Guardia Civil, Casa de Andalucía y Casa de Extremadura. 4. Exhibición de tiro con arco. 5. Torneo de Petanca. 6. Concentración infantil de balonmano playa. 7. Ganadores del Torneo de Frontenis. 8. Finalistas del Torneo de Ajedrez. 9. Campeones del Torneo de Bádminton. 10 y 11. Ganadores del Torneo de Tenis.





III Marcha Cicloturista José Luis Viejo.– La prueba, organizada por la Peña Ciclista José Luis Viejo y el Ayuntamiento de Azuqueca de Henares, reunió el 7 de mayo a 450 participantes. En la subida a Robledillo, única parte competitiva, los más rápidos, en masculino, fueron los azudenses Sergio Matey y Álvaro Sánchez, seguidos de César Estévez y, en femenina, María del Carmen Alonso (también de Azuqueca), Tania Fernández y Patricia Macías.



Maratón de Balonmano.– En Masculina, el equipo ‘Ozone’ revalidó su título de campeón tras vencer a ‘Terri’. En Veteranos, ‘El Desguace’ se impuso a ‘Hispanos guerreros’ y, en Femenina, ‘UPBM’ ganó al ‘Azuqueca Z’. Esta cita, organizada por el Club Deportivo Balonmano Azuqueca y el Ayuntamiento, reunió a 13 conjuntos y se jugó el 20 de mayo entre las 10:30 y las 18:30 horas.



III Juegos Mixtos.– La asociación Crisol y el Ayuntamiento celebraron esta actividad el 28 de mayo, financiada con la recaudación de la IV Quedada Femenina No Competitiva, que organizó el Club Triatlón Azuqueca el 12 de marzo.



XI Media Maratón Azuqueca Chemo-Liconsa.– La carrera, organizada el 21 de mayo por Azuatletismo y el Ayuntamiento, reunió a 457 participantes. En dos vueltas (20,097 kilómetros), el podio masculino fue Carlos Manuel Chacón, Miguel Ángel Pezuela, Alberto Codinach, Gregorio Agudo y Francisco Javier Sanz, mientras que en femenino las más rápidas fueron Rosa Teresi, Laura Muelas, Eva Ardanuy, Mónica Plaza y Victoria Mendoza. En una vuelta (10,750 km.), encabezaron la clasificación masculina Juan Pedro Calderón, Sergio Rojas y Ángel Sánchez, y, en femenina, Virginia Hernández, Marta García y Arancha Ramos. Los corredores locales más rápidos fueron, en masculino, Alberto León, Rubén Pérez y David García, y, en femenino, Elisa Mesonero, Rocío Díaz y Griselda Escobar. El club con mayor número de participantes fue Chemo Challenge. Por primera vez, esta cita tenía carácter solidario y parte de la venta de dorsales (500) se va a donar a la fundación ‘La sonrisa de Álex’, dedicada en el apoyo a la investigación contra el cáncer infantil.



Un total de 45 alumnos de la Escuela Municipal de Tenis disputaron el 30 de abril una concentración de minitenis



Las Escuelas Municipales de Tenis y Pádel organizaron el 7 de mayo una salida para asistir a un partido del Mutua Madrid Open



Liga de Fútbol Sala de Guadalajara.– En División de Honor, el SepiCat FS Azuqueca es subcampeón con un total de 53 puntos y un balance de 17 victorias, 2 empates y 3 derrotas. Además, el equipo azudense disputó el 28 de mayo la final de la Copa de la Agrupación Alcarreña de Fútbol Sala, en la que ganaron al CD Trijueque por 1-14 (foto cedida).
En Tercera División, el conjunto ED Azuqueca JP XXI se ha proclamado campeón del grupo B y consigue el ascenso a Segunda División. Durante la temporada, los azudenses han acumulado 40 puntos, con un balance de 13 partidos ganados, 1 empatado y 2 perdidos.

Breves

Maratón de Fútbol Sala.— Hasta las 19 horas del 8 de junio, se mantiene abierta la inscripción en el Maratón de Fútbol Sala que organiza el Ayuntamiento de Azuqueca de Henares los días 16, 17 y 18 de dicho mes en el polideportivo La Paz. El precio es de 100 euros por equipo (con un mínimo de 9 jugadores y un máximo de 15), más otros 100 euros en concepto de fianza. Todos los participantes, mayores de 16 años, van a recibir una camiseta conmemorativa. Las personas interesadas deben dirigirse a la oficina del Servicio Municipal de Deportes (SMD), ubicada en la planta baja de El Foro, o bien, escribir un correo a smd@azuqueca.net.

Juegos Deportivos Navarra 2017.— El CD Navarra celebra en junio una nueva edición de los Juegos Deportivos. Entra las citas programadas, destaca el III Acto Solidario, que consiste en una clase magistral de zumba (viernes 23, 19:30 h., en la plaza de José Luis) a beneficio de la fundación La sonrisa de Álex contra el cáncer infantil (inscripciones, 2 euros, desde las 18:30 h.) y la XXVII Milla Urbana (sábado 24, 19 h.). Más información, en el teléfono 637 005 556 y el correo electrónico cdnavarra@gmail.com.

El Ayuntamiento refuerza su apoyo al deporte femenino

En la temporada 2017/2018, el Ayuntamiento de Azuqueca de Henares va a sufragar los gastos derivados del desplazamiento de los equipos femeninos de categorías superiores. “Queremos apoyar y fomentar el deporte femenino en nuestra localidad y, con esta medida, se pretende facilitar que las chicas mayores de edad puedan seguir jugando su disciplina favorita una vez completadas las categorías inferiores –de 6 a 17 años–”, afirma el alcalde azudense, José Luis Blanco, que, acompañado por el concejal de Deportes, Sergio de Luz, mantuvo en mayo una reunión con representantes de los clubes locales que cuentan con equipos femeninos –el Club Deportivo Azuqueca (fútbol), el Club Basket Azuqueca, el Club Deportivo Balonmano Azuqueca y el Club Deportivo Navarra Azuqueca (fútbol sala)– para conocer sus inquietudes y necesidades.

Esta medida se suma a la Liga Interprovincial de Voleibol, que lanzó en abril el Ayuntamiento y reúne a siete equipos de la categoría Juvenil femenina.

En el primer trimestre de la temporada 2017/2018

Descuento para las Escuelas Municipales

El Ayuntamiento de Azuqueca va a aplicar un descuento de 30 euros en el primer trimestre de las Escuelas Municipales Deportivas. “Queremos que todos los niños y niñas puedan practicar deporte sin que esto suponga una gran carga para el presupuesto familiar”, explica el alcalde azudense, José Luis Blanco, quien destaca la importancia del deporte base porque “inculca hábitos saludables, al tiempo que fomenta valores como la integración, el respeto y el compañerismo”.

Inscripciones, del 12 al 30 de junio

La inscripción para el curso 2017/2018, tanto en las Escuelas (de 3 a 17 años), como en las actividades para adultos (mayores de 18 años), permanecerá abierto del 12 al 30 de junio, en la oficina del Servicio Municipal de Deportes (SMD) de El Foro.

Por otra parte, el 18 de junio, se celebra la fiesta de clausura para el alumnado de las Escuelas Municipales Deportivas.



COCINAS CARMONA

Solicite su visita en el 670 64 17 78 o en info@icarmona.es



Cocinas prácticas y útiles
Pago en 15 meses sin intereses
40 años de experiencia
Armarios roperos
Muebles de baño a medida
Diseños por ordenador y en color para una buena elección
Variedad grande de materiales y colores

Amplia exposición
Mobiliario a medida
Para todos los bolsillos
Electrodomésticos
Encimeras de Piedra

www.icarmona.es

ESTACIONES DE SERVICIO

bp

La Fuentecilla

GASOLEOS A DOMICILIO

Tel. Pedidos: 949 348 516 - pedidosgasoleo@tititos.com

Ctra. de Azuqueca a Villanueva - km 2,35
Villanueva de la Torre - 19209 Guadalajara
Francisco Aritio, 97 - 19004 Guadalajara

GRUPO

TITITOS

Operador de transporte

¡¡¡CALIDAD ASEGURADA!!!



Deportistas

Baloncesto.— El equipo Cadete femenino de la Escuela Municipal de Baloncesto ha ganado la Copa Diputación frente al CD Salesianos Basket.



El equipo Alevín Rojo de la Escuela Municipal de Baloncesto de Azuqueca revalidó el 19 de mayo el tercer puesto de la Fase Regional conseguido la temporada pasada. Los locales, campeones de la Liga de Guadalajara, se impusieron al CB Criptana Sexto por 84-75. Foto cedida.



El equipo Infantil Regional masculino de la Escuela Municipal de Azuqueca disputó el 20 de mayo la final de la Fase Regional, en la que perdió ante el EBA de Albacete por 77-49. Foto cedida.

Marcos Molina, vecino de Azuqueca de Henares, fue convocado por la Federación de Baloncesto de Castilla-La Mancha para jugar el Campeonato de España Mini de Selecciones Autonómicas 2017, que se disputó del 8 al 12 de abril en San Fernando (Cádiz). El conjunto masculino finalizó en séptima posición en la categoría preferente. En la imagen, cedida, Marcos Molina, realizando un lanzamiento en uno de los partidos disputados.

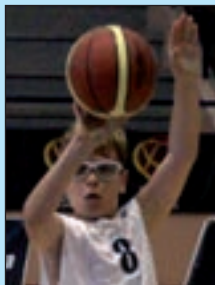

Por cuarto año consecutivo, los equipos de la Escuela Municipal Prebenjamines (2009, 2010 y 2011) y Benjamín (2007 y 2008) jugaron esta temporada las ligas del Organismo Autónomo Ciudad Deportiva Municipal de Alcalá de Henares. El conjunto Prebenjamín mixto ha finalizado en tercera posición, mientras que el Benjamín Femenino ha sido segundo, el Benjamín Negro



ha revalidado el título del año pasado de campeones, el Benjamín Azul ha terminado en noveno lugar y el Benjamín Rojo ha acabado en segunda posición.

En cuanto a la Copa Cervantes, el equipo Prebenjamín mixto ha sido segundo (foto superior) y el Benjamín Negro consiguió el doblete (foto inferior). Fotos cedidas.



Azuqueca de Henares acogió en los días 14, 21 y 27 de mayo concentraciones de selecciones provinciales para preparar distintas competiciones.

Atletismo.— Varios atletas de Azuqueca de Henares que compiten con el Club Meliz Sport cosecharon buenos resultados en los campeonatos regionales de atletismo en edad escolar, celebrados en mayo en Guadalajara, Toledo y Ciudad Real. Carmen Rosales consiguió una medalla de oro en 600 metros lisos (1'40'64, marca clasificatoria para el Campeonato de España y para la selección de Castilla-La Mancha) y otra de bronce en 300 metros lisos (43'87). Luis Enrique Peñalver acabó segundo en triple salto (12,63 metros) y tercero, en longitud (6,01 m.). Jegede Oluwapelumi obtuvo una plata en velocidad (13'11 seg.). Además, en relevos, Raquel Díez logró el oro en 4x100 con el equipo juvenil (51'39 seg.) y David Carmona y Darío Martín fueron segundos con el conjunto infantil en 5x80 (56'63).

También en abril, los atletas azudenses del Club Meliz Sport participaron en varias citas deportivas. En concreto, el

día 2, en la tercera jornada del Campeonato provincial en Edad Escolar, los azudenses sumaron un total de seis medallas de oro. En las pruebas individuales, Luis Enrique Peñalver se impuso en triple salto juvenil (12,23 m.), mientras que en Cadete, fueron las mejores Carmen Rosales, en 300 metros (43'68 seg.), María Peñalver, en 300 metros vallas (56,71) y Adriana Delgado, en altura (1,40 m.). Además, por equipos, en 4x100 relevos, Oluwapelumi Motunrayo y Carmen Rosales lograron el oro en Cadete y Raquel Díez, en Juvenil. El palmarés de esta cita se completa con dos platas: Rafael López, en triple salto juvenil (11,52 m.) y Davinia Villareal, en lanzamiento de jabalina cadete (12,33 m.). Además, el sábado 8, Carmen Rosales compitió en Torremolinos (Málaga), donde corrió los 300 metros lisos en 42'78 segundos, marca que logró su clasificación para acudir al Campeonato de España Cadete que se va a celebrar en julio.

azudenses

Hockey.– César Campoamor, componente del equipo del Club Hockey Línea Azuqueca, que compite en la Primera División Sénior de Madrid, ha sido seleccionado para disputar el *All Star*. Este encuentro, que reúne a los jugadores que más han destacado en la temporada 2016/2017, se juega el 18 de junio en Tres Cantos. Fotografía cedida.



Triatlón Ironman.– Carlos Cañadas, del Club Atletismo Azuqueca, se enfrentó el 20 de mayo a su primer triatlón Ironman. El azudense viajó a Lanzarote y completó en 12 horas, 51 minutos y 12 segundos las tres partes de la prueba: 180,2 kilómetros en bicicleta, 3,8 de natación y 42,2 de carrera.



Ciclismo.– El 17 de junio, el azudense Keko Matey intentará batir su propio récord de España –sin homologación de la UMCA (Asociación de Ciclismo de Ultradistancia)– de 12 horas en bicicleta con una distancia recorrida de 421,4 kilómetros. El reto comienza y finaliza en Azuqueca, en concreto, en la glorieta del cementerio-carretera de la pata-ta, y servirá para recaudar fondos para la fundación La sonrisa de Álex, contra el cáncer infantil.



EQUIPOS

CD Azuqueca.– Los locales han terminado la liga de Tercera División novenos (empatados a 52 puntos con el Quintanar), con un balance de 15 victorias, 7 empates y 16 derrotas. El presidente, Jorge Fuentesnebro, considera que ha sido una temporada “buena” en juego, pero no en la clasificación, “quizá por la mala suerte, la irregularidad o la falta de contundencia fuera de casa”. En la cantera, el Juvenil A ha acabado tercero en Nacional, el Juvenil B se ha proclamado campeón de la liga provincial, donde el Juvenil C es decimotercero.

Isover Basket Azuqueca.– El presidente, Manuel Pérez, afirma que el equipo, quinto en la tabla de la liga EBA, ha completado una “gran campaña”, en la que ha establecido un nuevo récord de victorias: 21 en total, 14 en el polideportivo La Paz. Los locales se habían fijado como objetivo jugar la fase de ascenso, pero se quedaron a las puertas –pasan los cuatro primeros–. “Somos un club humilde e intentamos dar pasitos adelante cada año, pero no ha podido ser”, señala Pérez, quien agradece el apoyo de la afición.

CD Navarroza Azuqueca.

– El equipo regional disputó el 20 de mayo la semifinal de la Copa de fútbol sala femenino, que perdió 0-3 ante el Alcázar, actual campeón de liga. El conjunto provincial, por su parte, es subcampeón de liga y campeón de la Copa después de ganar en la final al Alovera Base B por 0-5 (foto cedida).



CD Balonmano.– El club ha incorporado la modalidad de playa, que se suma a la pista, y va contar con un equipo Sénior, del que cinco jugadores han sido convocados por la Selección Española (Manuel Rodríguez, Fernando Gallego, Juan Antonio Vázquez ‘Chispi’, Julio Sierra y Andrés González) para preparar el Campeonato de Europa.



Gimnasia Rítmica.– En el Campeonato Regional Escolar de Conjuntos, celebrado en Illescas (Toledo), la Escuela Municipal de Azuqueca ha sido subcampeona en Alevín pelotas (Azuqueca B, con Arancha de Andrés, Danna García, Inés Cuellas, Melisa Popa y Nicole Aguilar) y en Cadete Aros y Cuerdas (Cadete A, con Nerea Blázquez, Iuliana Dinca, Gabriela Dinca, Alicia Gómez y Bianca Motfolea).



carmen amate
regalados • condecorados • premiados • reconocidos
C/ Santa Cruz, Local 6
Azuqueca de Henares (Guadalajara) • Tel. 94 926 34 74
www.carmenamate.es
Llega la feria de Abril, ven a conocer nuestros
diseños y nuestros diseños en
moda flamenca

CLINICA DENTAL
LA PAZ
HORARIO DE LUNES A
VIERNES DE 9 A 22 H.
SÁBADOS DE 10 A 14 H.
Financiación 12 meses
sin intereses
Tel: 949 26 56 79
AZUQUECA DE HENARES
Travesía de la Flor, 1

Agenda

CULTURA

Ciclo de Cine LGTB

- 2 de junio: 'De chica en chica'
- 9 de junio: 'A primera vista'
- 16 de junio: 'Freeheld, un amor incondicional'
- 23 de junio: '3 generaciones'
- 30 de junio: 'Moonlight'

Todas las sesiones comenzarán a las 20:30 horas, en la sala de cine del Espacio Joven Europeo (EJE). Precio: 3 euros adultos (3,80 con Tarjeta Ciudadana), 2 euros infantil (2,45 sin Tarjeta). A la venta en www.azuqueca.es, en cajeros ciudadanos y una hora y media antes de cada proyección en taquilla. Versión original, con subtítulos.

Fin de curso en los talleres municipales (Casa de la Cultura)

- Audición Jardín Musical y Guitarra (Álex del Río). Jueves 8 de junio, 19 h.
- Muestra Danza *Royal Academy* (Mª José Noguero). Jueves 15, 19 h. y viernes 16 de junio, 19:30 h.
- Muestra Danza (Mercedes del Castillo). Sábado 17, 20 h. y domingo 18 de junio, 18.30 h. El domingo 18, 21 h., espectáculo de danza contemporánea avanzada 'Todas'.
- Festival Interpretación (Mercedes del Castillo). Martes 13, 17 h. (grupo A) y martes 20, 19 h. (grupo B).
- Audición de Piano y Flauta travesera (David Ortiz). Miércoles 21, 19:30 h.
- Muestra Danza (Ana Sánchez). Viernes 23, 17 h. y sábado 24, 19 h.
- Festival Canto (Antonio Tomás). Viernes 30 de junio, 20:30 h.

Exposiciones (Casa de la Cultura):

- Taller Pintura Infantil y Juvenil (Cristina Llorente y Gloria Mínguez). Del 2 al 11 de junio. Inauguración: día 2, 18:30 h.
- Talleres de mimbre, restauración de muebles, manualidades y cerámica. Del 14 al 17 de junio. Inauguración: día 14, 19 h.
- Alumnado Pintura Adultos y Escultura (Sonia Cabello y Cruz Ciudad): 'La belleza animal'. Del 20 al 25 de junio. Inauguración: día 20 de junio, 19:30 h.
- Alumnado Pintura Adultos y Escultura (Sonia Cabello y Cruz Ciudad): 'Reinventando el edén'. Del 27 de junio al 7 de julio. Inauguración: día 27 de junio, 19:30 h.

Talleres

- Sábado 10 de junio a las 18 h. en la Casa de la Cultura. "Taller de arte contemporáneo para niños/as: Yayoi Kusama". Organiza asociación EACEC. Inscripciones en eac.elcontenedor@gmail.com o el día del taller. Precio 3 euros. Actividad incluida en los 'Encuentros de Arte'.
- Viernes 23 de junio, taller "Gyotaku: Los registros del alma", impartido por las profesoras Sonia Cabello y Cruz Ciudad. Horario de mañana, abierto y gratuito. Más información, en la Casa de la Cultura.

BIBLIOTECA

* **Viernes 9 de junio, desde las 18 h., '20 Maratón de los Cuentos'.** Patio del antiguo cuartel de la Guardia Civil. Más información, en página 17. Inscripciones: en la Biblioteca municipal.

* **Martes 13 de junio, a las 17 h., 'Merienda de cuentos'.** Casita de los Cuentos Eva Ortiz. Actividad para niños y niñas de 3 a 8 años. Entrada con invitación (disponible en la Biblioteca Infantil desde el 5 de junio).

* **Martes 20 de junio, 18 h., BiciCuento, con salida desde el parque de La Constitución.** Recorrido en bicicleta con paradas para contar historias en los parques de La Quebradilla, Buero Vallejo y Los Almendros. No es necesaria inscripción previa.

Talleres estivales de animación a la lectura, en la Casita de los Cuentos Eva Ortiz.

Durante los meses de julio y agosto, para niños y niñas de 4 a 10 años. Turnos semanales (en grupos de edad), de 10 a 11:30 horas.

Inscripciones, gratuitas: en la Biblioteca Municipal Almudena Grandes. Más información, en página 17.



Jueves 8 de junio, 19 h., en la Casa de la Cultura: 'Cuentacuentos por la igualdad'

Compañía de Teatro Léngolas. Destinado a niños y niñas menores de 10 años, acompañados por sus familias.

Organiza: Crisol. Colaboran: Triatlón Azuqueca, laCaixa y Ayuntamiento de Azuqueca de Henares.

DEPORTES

AZUVERANO: Actividades deportivas, pago de matrícula hasta el 9 de junio. Actividades acuáticas: inscripciones, del 1 al 25 de junio, en la piscina climatiza.

- CAMPEONES DE LA XVIII LIGA MUNICIPAL DE FÚTBOL 7**
- **Primera división:** Azugres Materiales (51 puntos)
 - **Segunda división:** El Búho (44 puntos)
 - **Tercera división. Grupo 1:** Copacabana Suite FC (46 puntos) y **Grupo 2:** Amigos FC (43 puntos)
 - **Cuarta división:** Cervecería Noma (46 puntos)

ESPAÑA DESDE LA TRANSICIÓN
DOS GENERACIONES Y UN OFICIO

Ignacio Escolar,
Director **Oeldorques**

Arsenio Escolar,
Director **20**

Moderado por Raúl Conde, redactor de EL MUNDO

Ciclo de Pensamiento
Soluble
"José Luis Sampedro"

MIÉRCOLES
7 DE JUNIO
19 HORAS

EJE (Espacio Joven Europeo)
Avenida Siglo XXI Azuqueca de Henares

Colaboran:

100 años por la paz y la democracia

Miércoles 7 de junio, a las 19 horas, en el Espacio Joven Europeo: Análisis de la realidad española desde la Transición a cargo de los periodistas Ignacio Escolar y Arsenio Escolar, con Raúl Conde como moderador. Entrada libre.

Campamento urbano de verano

El Ayuntamiento de Azuqueca de Henares va a organizar a partir del 26 de junio una nueva edición del campamento urbano municipal de verano, que se prolongará hasta el inicio del nuevo curso en el mes de septiembre. Más información, en la página web www.azuqueca.es.

TELÉFONOS ÚTILES

SERVICIO DE ATENCIÓN A LA CIUDADANÍA (SAC) 010

Ayuntamiento	949 34 80 32
Biblioteca	949 34 84 60
Bomberos	949 26 75 38
Centro Cultural	949 34 84 60
Centro de la Mujer	949 27 73 46
C. de Día 'Las Acacias'	949 26 72 50
C. Ocio 'Río Henares'	949 26 79 83
Centro de Empresas	949 27 71 28
Centro de Especialidades	949 34 88 00
C. Especialidades (urgencias)	949 26 22 66
Complejo San Miguel	949 26 17 43
Correos	949 26 72 96
Cruz Roja (asam. local)	949 34 80 90
El Foro	949 27 73 10
Guardia Civil	949 26 09 46
Juzgado de Paz	949 26 22 03
Oficina de Agenda 21	949 34 80 34
OMIC	949 27 84 86
Pab. Ciudad de Azuqueca	949 36 22 28
Piscina Climatizada	949 27 80 21
Policia Local	092
Polideportivo La Paz	949 26 26 38
Polidep. Arroyo Vallejo	949 88 30 45
Protección Civil	949 26 67 14
Revista Azucahica	949 34 85 02
Oficina de Empleo	949 27 88 30
Of. Promoción econ./Empleo	949 27 71 28
Servicio Munic. Deportes	949 27 75 28
Urbanismo	949 34 82 84
Urgencias	949 26 22 66
Veterinario	949 27 73 10

CENTROS EDUCATIVOS

El 8 de Marzo	949 26 61 34
El La Noguera	949 26 40 18
El Elvira Lindo	949 88 34 93
El La Curva	949 26 06 99
El La Campiña	949 26 08 05
CEIP La Paz	949 26 13 92
CEIP Maestra Plácida	949 26 04 66
CEIP Siglo XXI	949 26 49 74
CEIP Virgen de la Soledad	949 26 19 89
Giovanni A. Farina	949 26 12 50
CEIP La Paloma	949 24 91 93
CEIP La Espiga	949 88 33 51
IES Arcipreste de Hita	949 26 04 32
IES Prof. Domínguez Ortiz	949 27 71 49
IES San Isidro	949 26 11 81
Centro de Adultos	949 26 22 35

TAXIS

Martiño, Antonio	669 45 48 47
Rodríguez, Ignacio	659 70 86 70
Encinas, Luis Manuel	620 78 89 81
Senén, Manolo	689 41 65 15
Esteban, Agustín	619 31 23 65
Senén, Jose	648 52 11 14
Radiotaxi La Campiña	949 10 10 50

GUADALAJARA

Policia	949 24 70 72
Estación de autobuses	949 88 70 42
Hospital Universitario	949 20 92 00
Biblioteca provincial	949 88 52 25

LAS EMERGENCIAS SE
CENTRALIZAN EN EL
TELÉFONO 112

HORARIOS DE TRENES

AZUQUECA-GUADALAJARA: 6.04, 6.15, 6.34, 6.44, 6.55, 7.11, 7.28, 7.43, 7.58, 8.11, 8.27, 8.41, 8.58, 9.02 (C), 9.11, 9.27, 9.41, 9.57, 10.11, 10.27, 10.41, 11.12, 11.41, 12.12, 12.41, 13.12, 13.39, 14.12, 14.41, 14.56, 15.12, 15.20 (C) 15.26, 15.41, 15.47 (C), 15.58, 16.11, 16.26, 16.41, 16.47 (C), 16.56, 17.11, 17.26, 17.41, 17.56, 18.11, 18.27, 18.41, 18.56, 19.11, 19.19 (C), 19.26, 19.41, 19.47 (C), 19.56, 20.11, 20.20 (C), 20.28, 20.41, 20.56, 21.11, 21.42, 22.12, 22.41, 23.12, 23.41, 00.11, 00.41

AZUQUECA-CHAMARTÍN: 5.07, 5.24, 5.39, 5.53, 6.07, 6.14(C), 6.18, 6.30, 6.42, 6.49(C), 6.53, 7.06, 7.15, 7.21 (C), 7.30, 7.40, 7.50, 8.01(C), 8.07, 8.18, 8.30, 8.41, 8.53, 9.08, 9.24, 9.39, 10.07, 10.38, 11.07, 11.39, 12.07, 12.39, 13.07, 13.24, 13.38, 13.54, 14.07, 14.24, 14.37, 14.54, 15.07, 15.23, 15.39, 15.53, 16.07, 16.39, 16.53, 17.07, 17.24, 17.37, 17.53, 18.08, 18.23, 18.37, 18.53, 19.07, 19.23, 19.39, 19.53, 20.07, 20.24, 20.40, 21.09, 21.39, 22.07, 22.39, 23.11

NOTA: Los CIVIS (C) son trenes semidirectos a Chamartín.

FARMACIAS DE GUARDIA

Junio 2017. Jueves 1: María Pilar Villa Pérez. C/ Vallehermoso, 5. **Viernes 2:** Fernando Álvarez López. C/ Sigüenza, 2. **Sábado 3 y domingo 4:** Sagrario Ortega González. C/ Toledo, 6. **Lunes 5:** Sagrario Ortega González, C/ Toledo, 6 (9:30 a 21:30 h.) y Guadalupe de la Rosa Gil, Bulevar de Las Acacias, 55-57 (21:30 a 9:30 h. del día siguiente). **Martes 6:** Laura González Santiago. Avda. de Europa, 11. **Miércoles 7:** Mª Olga Utrilla Fernández. C/ Molina de Aragón, 1. **Jueves 8:** Ignacio Barrera Serrano. C/ Trinidad Tortuero, 1. **Viernes 9:** José Cayetano López Goñi. C/ Pobos, 3. **Sábado 10 y domingo 11:** Raúl Campoamor Martínez. C/ Antonio Pérez Ruiz, 2. **Lunes 12:** Elena María Ródenas Bleda. Avda. Alcalá, 2. **Martes 13:** María Pilar Villa Pérez. C/ Vallehermoso, 5. **Miércoles 14:** Antonio López Rodríguez. C/ Constitución, 14. **Jueves 15:** Sagrario Ortega González. C/ Toledo, 6. **Viernes 16:** Raúl Campoamor Martínez. C/ Antonio Pérez Ruiz, 2. **Sábado 17 y domingo 18:** Antonio López Rodríguez. C/ Constitución, 14. **Lunes 19:** Fernando Álvarez López. C/ Sigüenza, 2. **Martes 20:** Mª José Martínez Gadea. C/ Río Guadiana, s/n. **Miércoles 21:** Antonio López Rodríguez, C/ Constitución, 14 (9:30 a 21:30 h.), y Guadalupe de la Rosa Gil, Bulevar de Las Acacias, 55-57 (21:30 a 9:30 h. del día siguiente). **Jueves 22:** Laura González Santiago. Avda. de Europa, 11. **Viernes 23:** Mª Olga Utrilla Fernández. C/ Molina de Aragón, 1. **Sábado 24 y domingo 25:** Fernando Álvarez López. C/ Sigüenza, 2. **Lunes 26:** Ignacio Barrera Serrano. C/ Trinidad Tortuero, 1. **Martes 27:** José Cayetano López Goñi. C/ Pobos, 3. **Miércoles 28:** Elena María Ródenas Bleda. Avda. Alcalá, 2. **Jueves 29:** María Pilar Villa Pérez. C/ Vallehermoso, 5. **Viernes 30:** Sagrario Ortega González. C/ Toledo, 6.

En los turnos de guardia, solo se dispensan medicamentos de urgencia

HORARIOS DE AUTOBUSES

Alsa

Azuqueca-Alcalá-Azuqueca (45 minutos)

Salidas desde la Casa de la Cultura: de lunes a viernes laborable, de 7.24 a 21.24, cada hora; sábados laborables, 7.24 y de 7.54 a 21.54, cada 2 horas, y domingos y festivos, de 7.54 a 1.24, cada 2 horas. **Salidas desde Alcalá:** de lunes a viernes laborables, de 7.00 a 22.00 cada hora; sábados laborables, 8.00 y de 8.30 a 22:30, cada 2 horas y domingos y festivos, de 8.30 a 22.30, cada 2 horas. **Paradas:** polideportivo 'La Paz' (ctra. de Alovera), Casa de la Cultura, avda. de Alcalá, polígono Miralcampo

Astra

Azuqueca-Guadalajara-Azuqueca (30-35 minutos)

Salidas de lunes a viernes laborables
- **Desde la estación de Renfe de Azuqueca:** 5.50, 6.20, 6.50, 7.20, 7.50, 8.20, 8.50, 9.20, 9.50, 10.50, 11.50, 12.50, 13.50, 14.50, 15.50, 16.50, 17.50, 18.50, 19.50, 20.50, 21.50 y 22.50.
- **Desde el Hospital de Guadalajara:** 6.55, 7.25, 7.55, 8.25, 8.55, 9.55, 10.55, 11.55, 12.55, 13.55, 14.55, 15.55, 16.55, 17.55, 18.55, 19.55 y 20.55
Salidas sábados laborables
- **Desde la estación de Renfe de Azuqueca:** 8.20, 14.50 y 17.50
- **Desde el Hospital de Guadalajara:** 7.25, 13.55 y 16.55
Paradas: plaza de América, plaza de España, estación de Renfe, avda. de Torrelaguna, ctra. de Alovera

Alsa

Azuqueca-Madrid-Azuqueca (45 minutos)

Salidas desde Azuqueca: 6.00, 7.30, 9.30, 11.00, 13.00, 15.00, 17.30 y 19.15
Salidas desde Madrid (intercambiador de Avenida de América): 6.45, 8.30, 9.30, 11.00, 13.00, 15.00, 17:30, 18.15 y 20.00
Parada: confluencia de la Avda. Siglo XXI y la ctra. de Villanueva

NOTA: Horarios facilitados por las empresas. **AZUCAHICA** no se hace responsable de las posibles modificaciones

Línea Urbana

Renfe-Vallehermoso-Asfain-Renfe

DIRECCIÓN VALLEHERMOSO. Paradas: 01. Estación de ferrocarril. 02. Avda. del Ferrocarril, esquina con C/ Segovia (El Foro). 03. Plaza de la Barca (institutos). 04. C/ Poeta Manuel Martínez. 05. C/ Navarrosa, esquina C/ Postas. 06. C/ Chueca (colegio Maestra Plácida Herranz). 07. Avda. del Norte, esquina C/ Río Turia. 08. C/ Río Ebro (Centro de Salud). 09. Avda. del Agricultor, esquina Ctra. de Villanueva. 10. Avda. Siglo XXI (Espacio Joven Europeo). 11. Avda.de Europa (colegio La Espiga. 12. Avda. Siglo XXI, esquina Avda. de Meco. 13. Avda. Meco, esquina Travesía de Alcalá. 14. Avda. de La Constitución (Centro de Especialidades, Diagnóstico y Tratamiento). 15. Estación de ferrocarril.

Salidas de lunes a viernes, desde la estación de Renfe: 7.00, 7.20, 7.50, 8.10, 8.40, 9.00, 9.30, 9.50, 10.20, 10.40, 11.10, 11.30, 12.00, 12.20, 12.50, 13.10, 13.40, 14.00, 14.30, 14.50, 15.20, 15.40, 16.10, 16.30, 17.00, 17.20, 17.50, 18.10, 18.40, 19.00, 19.30, 19.50, 20.20, 20.40, 21.10, 21.30, 22.00 y 22.20.

DIRECCIÓN ASFAIN. Paradas: 15. Estación de ferrocarril. 16. Avda. de La Constitución (Centro de Especialidades, Diagnóstico y Tratamiento). 17. Avda. de Meco (Ayuntamiento). 18. Avda. de Madrid (colegio La Paloma). 19. Avda. de Enmedio (Plaza de España). 20. Avda. de Enmedio (Plaza Cristina Morató). 22. Avda. de Alcalá (pabellón Ciudad de Azuqueca). 23. Avda. de Alcalá (Plaza de Europa). 24. Paseo de la Estación (colegio Virgen de la Soledad). 01. Estación de ferrocarril.

Salidas de lunes a viernes, desde la estación de Renfe: 7.30, 7.50, 8.20, 8.40, 9.10, 9.30, 10.00, 10.20, 10.50, 11.10, 11.40, 12.00, 12.30, 12.50, 13.20, 13.40, 14.10, 14.30, 15.00, 15.20, 15.50, 16.10, 16.40, 17.00, 17.30, 17.50, 18.20, 18.40, 19.10, 19.30, 20.00, 20.20, 20.50, 21.10, 21.40, 22.00, 22.30 y 22.50.

TARIFAS. Billete sencillo: 0,64 €. Bono de 10 viajes: 4,50 €. Bono de 10 viajes joven (menor de 25 años), estudiantes universitarios y personas con discapacidad: 3,21 €. **Abonos mensuales** (uso ilimitado de viajes. Adquisición: 3,05 €). General: 11,48 €. Joven (menor de 25 años), estudiantes universitarios y personas con discapacidad: 7,61 €. **Tarjeta Cero** (adquisición: 3,09€) para personas con una discapacidad igual o superior al 65 por ciento, mayores de 65 años, jubilados y discapacitados intelectuales: 0 €.

Punto de venta: Librería Nuria (plaza Azafrán, 2. Tel: 949 26 12 14)

¿Sabías que somos
el único centro auditivo de Azuqueca?

Somos expertos en soluciones auditivas.

PLAN RENOVE
AHORRA HASTA
POR CAMBIAR TUS AUDÍFONOS

1.500€

Te damos 750€ por cada aparato al renovar los mismos. Consulta las condiciones en nuestro centro auditivo.
5 años de garantía. Consultar financiación. No acumulable a otras ofertas. Oferta válida hasta el 30/6/2017.

c/ Acacias, 1 (local 5) 19200 - Azuqueca de Henares | www.audifonosguadalajara.com | 949 700 049

