



DE MARZO

Día Internacional de la Mujer

+ igualdad

+ compromiso



CARTAS A LA REDACCIÓN

Agradecimientos

Desde la Asociación Cultural Electroduendes, agradecemos el interés y la colaboración del Ayuntamiento de nuestro municipio a través de las Concejalías de Deportes y de Cooperación por la donación de material deportivo realizada al Proyecto Qalauma que se desarrolla en Bolivia con jóvenes y trabaja para formar a la población de menores que reside en las instituciones penitenciarias. El objetivo del mismo es reinsertar a estos jóvenes en la sociedad y dotarles de herramientas para su integración. De este modo, destacamos el apoyo recibido y abrimos una puerta para que desde Azuqueca se continúe participando en la cooperación internacional. Aprovechamos para invitar a los vecinos a proponer y colaborar en nuestros proyectos.

Noelia González Hernández
Asociación Cultural
Electroduendes

Ciudadanos en blanco

Lo llaman democracia y no lo es, o por lo menos como yo entiendo la democracia, esa casta que nos quieren hacer creer que nos representan en verdad solo representan a sus intereses personales y de partido. El bipartidismo que nos asola en este país arropado por los medios de comunicación totalmente orientados hacía un partido u otro nos ha llevado a la situación actual donde vemos que lo único que importa es llegar al poder sea como sea y caiga quien caiga, dejando a la ciudadanía a un lado y centrados en sus "peleas" tanto internas como con sus rivales políticos.

El desencanto con las actuales formaciones políticas se plasma a veces en el voto en blanco y otras en una apatía total con los temas políticos que da lugar a no querer participar en las elecciones de turno. El problema es que ni el voto en blanco, ni la absten-

ción, ni el voto nulo tienen al final, tal y como está actualmente montado el sistema, una consecuencia real en los resultados electorales ni en un cambio en los actuales partidos políticos, que supuestamente nos representan. Por eso, algunos ciudadanos decidieron que ya estaba bien de mirar y han pasado a la acción creando una iniciativa popular para que su voz y su voto no caigan en saco roto. Esta iniciativa lleva como único punto de su programa que el voto en blanco sea computable para poder expresar su descontento con el panorama político.

Javier Sánchez Montero

Campañas inventadas

Escribo esta carta porque creo que los vecinos de Azuqueca tienen que saber que el PP está utilizando el dolor de quienes peor lo están pasando y la solidaridad en su propio beneficio. En el AZUCAHICA de enero salió una foto de José Luis Moraga en una mesa montada en el Ayuntamiento en lo que decían que era una campaña de recogida de alimentos para las familias necesitadas. Me sorprendió mucho verlo, porque yo estaba enfrente del Ayuntamiento el día en que se hicieron esa foto. Vi que sacaban una mesa ya con comida, unas pancartas y que después salía el señor Moraga para hacerse la foto y luego se iba de nuevo.

Ahora me he sorprendido aún más al ver que el PP dice en su último folleto que están haciendo una campaña de recogida de alimentos para Cáritas. Una vez más, es una mentira, utilizada sólo para aprovechar y poner una foto de todas las iglesias de Azuqueca y para aprovecharse de la buena labor que hace Cáritas.

Creo que es una vergüenza que un partido como el PP de Azuqueca, que se alegra de que aumenten las cifras de paro porque creen que les

puede venir bien, que no les importan nada el sufrimiento de los demás, recurran al dolor ajeno y a la solidaridad para seguir sacando partido político. Creo que si el señor Moraga es capaz de mentir con esto, no se le puede creer nada de lo que diga. Alguien que sale a hacerse una foto para decir que ha estado recogiendo alimentos para quienes lo necesitan cuando es mentira no se merece el respecto de los ciudadanos, porque él es el primero que no nos respeta a nosotros. Qué vergüenza.

José Sánchez Bornez

Falta de civismo

Soy un ciudadano empadronado en Azuqueca desde hace casi 7 años y con esta carta solo quiero mostrar mi preocupación, inquietud y malestar con la falta de civismo y educación que observo permanentemente en nuestra ciudad (y concretamente en el centro), que se traduce en que todos los fines de semana nos encontramos con todas las molestias que genera la 'zona de copas' y el panorama desalentador de los resultados de diferentes actos vandálicos que nos afectan directamente (retrovisores y cristales de los coches rotos, puertas de los portales 'condenadas' y/o forzadas, basura, vidrio roto, pintadas, etc.) y la falta de respuestas eficaces (realmente no ha habido ninguna) por parte del Ayuntamiento y nuestros gobernantes.

Evidentemente, todo esto viene propiciado, primero, por la falta de educación de muchas de las 'personas' que salen los fines de semana; segundo, por la actitud de los dueños de los diferentes locales de copas que actúan impunemente saltándose sin rubor la ley que les dicta la hora de cierre y los decibelios de ruido permitidos, mostrando una total falta de respeto al hecho de que haya vecinos (en

muchos casos trabajadores que madrugan y que tienen niños en casa) a los que pueden molestar y, tercero, no sé si es culpa de la policía y/o guardia civil (cuando se les llama suelen hacer caso, pero no todo lo rápido que deberían) o de este Ayuntamiento que lleva años mirando a otro lado.

Hay situaciones que creo que deberían estudiarse con cuidado, porque no es muy normal que llames a las 3:00 a la policía porque la música del garito de turno no deje dormir y la actuación pertinente sea que tengan que ir a tu casa a medir el ruido cuando lo que se pretende es dormir y que duerma tu familia, no que se terminen todos de despertar porque haya que recibir a los agentes (que no hacen otra cosa que cumplir con su cometido). ¿No sería más fácil para todos que los agentes hagan alguna ronda que otra durante la noche por los puntos 'conflictivos' -todo el mundo sabe cuáles son- verificando que el ruido no sea excesivo, que la gente esté tranquila y que a la hora del cierre, éste se cumpla con exactitud y la retirada de las personas se haga con normalidad? En otras ciudades (incluso más pequeñas que Azuqueca) esto se hace y a nadie se le hace raro que sean las fuerzas del orden las que controlen estas cuestiones que, supongo, se encuadran dentro de sus funciones.

Me consta que el Ayuntamiento (y el Defensor del Pueblo y la Junta y varios medios de comunicación) tienen conocimiento de esto por las numerosas denuncias y quejas que hemos hecho los ciudadanos. Me daría mucha pena ver que se sigue sin hacer absolutamente nada o que las primeras acciones que podamos ver en este sentido vayan coincidiendo con las próximas elecciones.

Carlos Campos Robledo

NOTA DE LA REDACCIÓN: La Redacción de AZUCAHICA no comparte necesariamente el contenido de las cartas publicadas en esta sección, ni se hace responsable de las opiniones vertidas en ellas. Los textos, que **deberán ir firmados**, no deben sobrepasar las 40 líneas mecanografiadas y en los sobres debe figurar el encabezamiento "Cartas a la Redacción". Además, el remitente **debe adjuntar fotocopia del D.N.I.** y número de teléfono. AZUCAHICA se reserva el derecho de publicar, resumir o extraer las cartas. En el caso de que las cartas se envíen por correo electrónico (azucahica@azuqueca.net), se deberá hacer llegar a la Redacción de AZUCAHICA una copia del DNI del autor.

**GABINETE DE
COMUNICACIÓN DEL
AYUNTAMIENTO DE
AZUQUECA DE
HENARES**

Calle Ciudad Real, 1 (El Foro)
19200 Azuqueca de Henares
(Guadalajara)

REVISTA AZUCAHICA

azucahica@azuqueca.net
Tfno: 949 27 75 29
Fax: 949 26 63 58

RADIO AZUQUECA

radioazuqueca@azuqueca.net
Tlfno: 949 26 37 72
949 26 40 83

REDACCIÓN

Eva Sáez y Vanesa Algara

**TÉCNICOS DE CONTROL Y
MANTENIMIENTO**

José Luis Gutiérrez y Víctor
Manuel Rojas

FOTOGRAFÍA

Álvaro Díaz Villamil

**IMPRIME
EDITORIAL MIC**

EDITA:

AYUNTAMIENTO DE AZUQUECA

Depósito Legal nº GU-66-1981
Prohibida la reproducción total o
parcial de las informaciones publi-
cadas en este número, salvo auto-
rización expresa del Gabinete de
Comunicación del Ayuntamiento
de Azuqueca

Tirada: 14.000 ejemplares

SUMARIO

**La Oficina Técnica del ARI abre
sus puertas en marzo en las
dependencias de Urbanismo
(pág. 4)**

**El Ayuntamiento ofrece el
servicio de 'Ventanilla Única'
(pág. 5)**

**El presidente
Barreda visitó el
colegio La
Espiga (pág. 6)**



**PP, PSOE e IU de Azuqueca
preparan las elecciones
municipales de mayo
(págs. 7 a 9)**



**La V Feria de
Comercio se celebrará
del 29 de abril al 1 de
mayo (pág. 12)**

**Tres iniciativas de empleo
beneficiarán en 2011 a cerca de
320 parados (pág. 13)**



**Entrevista a Jesús
Estal, director del
Centro de
Especialidades**

(págs. 16 y 17)

**El Mes del Jazz
cerró su décima
edición con casi
1.000 espectadores (pág. 19)**



**Las actividades acuáticas de la
Piscina Cubierta suman 1.800
inscritos en el segundo
cuatrimestre (pág. 27)**

**El Basket Azuqueca, líder en
solitario de la liga de Primera
Nacional (pág. 29)**

Y ADEMÁS... ESPECIAL MUJER (PÁGS. 10 y 11)

SAC: Servicio de Atención a la Ciudadanía



Azuqueca de Henares

010

**Un canal
directo
con tu
Ayuntamiento**

**"Ayuntamiento,
dígame ..."**

www.azuqueca.es

tu ayuntamiento, contigo



Las oficinas de Urbanismo están ubicadas en el parque de La Constitución

Abrirá sus puertas a los ciudadanos lunes y viernes de 10 a 14 y martes de 17 a 21 horas

La Oficina Técnica del ARI se instalará en las dependencias de Urbanismo

La Oficina Técnica que informará y tramitará las subvenciones para rehabilitar viviendas en Azuqueca de Henares a través del programa 'Área de Rehabilitación Integral' (ARI) estará ubicada en las dependencias municipales de Urbanismo y empezará a funcionar en marzo, según ha detallado el concejal de Desarrollo Sostenible, José Luis Blanco.

El personal de esta Oficina, integrado por arquitectos y un técnico encargado de difundir la información, ofrecerá un servicio integral a los vecinos interesados en beneficiarse de las subvenciones del ARI. "Estos técnicos informarán a los vecinos, visitarán las viviendas, prepararán las memorias previas a la solicitud de las ayudas y asesorarán a los interesados sobre los elementos de las viviendas susceptibles de ser incluidos en esta línea de subvenciones", explica el edil.

Mejorar la accesibilidad

"El programa -recuerda Blanco- se dirige a las comunidades de propietarios que pretendan mejorar la eficiencia energética, la accesibilidad o la movilidad en sus viviendas, es decir, todo tipo de obras que tengan que ver con la denominada 'envolvente térmica' de los inmuebles, con la instalación de ascensores o con mejoras en redes de agua o saneamiento

de los inmuebles". Por otra parte, el responsable municipal de Desarrollo Sostenible destaca que la tramitación del ARI "evita que los vecinos tengan que adelantar dinero, hasta el momento de la concesión de la ayuda económica".

La Oficina Técnica abrirá sus puertas a los ciudadanos los lunes y viernes de 10 a 14 horas y los martes en horario de tarde, de 17 a 21 horas. "No sólo atenderá a los vecinos o a las comunidades que se dirijan a la oficina a informarse o a tramitar sus solicitudes de ayuda, sino que también los técnicos convocarán reuniones informativas para explicar a todos los vecinos qué es este programa, en qué consiste, cuáles son los procedimientos para solicitar las ayudas, las posibilidades de actuación en cada vivienda o la cuantía de las subvenciones previstas en el programa", señala José Luis Blanco.

En total, el ARI -puesto en marcha a través de un convenio entre el gobierno central, la Junta de Comunidades de Castilla-La Mancha y el Ayuntamiento de Azuqueca de Henares-, subvencionará actuaciones de rehabilitación de viviendas en el municipio por un importe de un millón de euros. A nivel regional, son trece los Ayuntamientos que van a beneficiarse del 'Área de Rehabilitación Integral'.

Ha comenzado la construcción del enlace con la R-2

Las obras en la carretera de La Vega avanzan a buen ritmo

Las obras de la Carretera de la Vega en el tramo que discurre entre Alovera y Azuqueca de Henares están muy avanzadas y la Junta mantiene su compromiso de poner en marcha la nueva vía en esta primavera, según el delegado de Ordenación del Territorio, Fernando Senesteva. En el último mes, se ha avanzado en la extensión de la capa de rodadura a lo largo de los 7,2 kilómetros de recorrido y en el término municipal de Azuqueca está muy adelantada la rotonda que regulará el entronque con la actual N-320, entre el arroyo del Vallejo y el puente sobre la vía del ferrocarril. En total, la inversión de la Junta en este tramo asciende a 26,6 millones de euros. La administración

regional estima que la nueva carretera aportará más comodidad, más seguridad y menos molestias a los ciudadanos, ya que reducirá de manera notoria los desplazamientos por los cascos urbanos de Alovera y Azuqueca. Se estima que la utilizarán 11.000 vehículos cada día, muchos de ellos pesados.

Enlace con la R-2

Por otra parte, este mes han comenzado las obras de construcción del enlace entre Azuqueca de Henares y la autopista de peaje R2, un proyecto comprometido desde que entró en funcionamiento la radial y cuya necesidad ha reclamado el Ayuntamiento en reiteradas ocasiones.

Breves

La Delegación Provincial de Ordenación del Territorio y Vivienda ha recibido 190 solicitudes para las viviendas protegidas del SUR R6.- El 4 de febrero se cerró el plazo de presentación de solicitudes para las 172 viviendas de protección oficial que va a construir la Empresa Regional del Suelo de Castilla-La Mancha en el sector SUR R6 de Azuqueca de Henares. La Delegación de Ordenación del Territorio y Vivienda en Guadalajara ha recibido 190 solicitudes, que se están revisando para comprobar que cumplen con los requisitos establecidos. Una vez acabado este proceso, la Comisión Provincial de Vivienda publicará el listado provisional con los nombres de los admitidos en el sorteo.

Aprobada en las Cortes Regionales la Ley de Garantías de Acceso a la Vivienda.- Las Cortes de Castilla-La Mancha aprobaron el pasado 13 de febrero la Ley de Garantías de Acceso a la Vivienda que establece que todos los castellano-manchegos que cumplan los requisitos tienen derecho a que se les adjudique una vivienda protegida en el plazo de un año desde su inscripción en el Registro de Demandantes. El consejero de Ordenación del Territorio y Vivienda, Julián Sánchez Pingarrón, ha señalado que esta ley no solo beneficia a los jóvenes y al resto de la población, sino también al sector de la construcción, porque se deberán impulsar nuevas promociones de viviendas protegidas donde haya demanda, y también se fomentará el mercado de alquiler. El sistema de Garantías de Acceso a la Vivienda establece ayudas para acceder a una vivienda en el mercado libre, hasta que al demandante se le pueda ofrecer una vivienda protegida. La ayuda será la diferencia entre la renta mensual del alquiler de una vivienda y el coste de la cuota mensual por compra de una vivienda protegida. Entre los requisitos que deben cumplir los demandantes, la ley establece que deben llevar al menos un año inscritos en el Registro de demandantes, tener cumplidos los 22 años, estar empadronados en algún municipio de Castilla-La Mancha con una antigüedad de tres años, disponer de una fuente de ingresos no superior a 2,5 veces el IPREM y participar en los procesos de adjudicación de viviendas protegidas que se inicien para que puedan acceder de forma definitiva a una de ellas.

Hay que solicitarla en el SAC

Casi 15.000 azudenses ya disponen de la Tarjeta Ciudadan@

Desde la puesta en marcha en el mes de enero de la Tarjeta Ciudadan@, el Ayuntamiento de Azuqueca de Henares ya había emitido, al cierre de esta edición de AZUCAHICA, un total de 15.000 unidades. Este nuevo documento unifica el carné deportivo municipal, del servicio 'Biciudad' y de la Biblioteca Municipal.

"Aquellas personas que estén interesadas en disponer de la Tarjeta Ciudadan@ deben dirigirse al Servicio de Atención a la Ciudadanía (SAC), donde se rellena una solicitud y, a los pocos días, se puede ir a recoger la tarjeta, aunque, si se prefiere, también se da la opción de recibirla en el propio domicilio", explica el concejal de Calidad, José Luis Escudero, quien recuerda que el SAC permanece abierto de 8 a 19 horas de lunes a jueves, y los viernes, de 8 a 15 horas.

La emisión de este documento es totalmente gratuita para los titulares de la Tarjeta Municipal de Deportes o de Biciudad. En el resto de casos, incluidos los duplicados, hay que abonar 3 euros en concepto de emisión.

Con este documento, los vecinos pueden identificarse en las instalaciones deportivas, retirar libros o cualquier otro material de la Biblioteca 'Almudena Grandes' o utilizar una bicicleta del servicio 'Biciudad'.

Además, el Ayuntamiento ya ha comenzado las visitas a los comercios locales para informarles de una nueva campaña de promoción relacionada con esta tarjeta. "Los establecimientos adheridos ofrecerán algún tipo de ventaja, como obsequios, descuentos o regalos, a los titulares de este carné", adelanta el edil azudense, José Luis Escudero.

Están instalados en varios edificios municipales

Los cajeros ciudadanos, nuevo paso hacia la administración electrónica

Los cuatro cajeros ciudadanos instalados en edificios municipales (el Ayuntamiento, la Casa de la Cultura, El Foro y el polideportivo Ciudad de Azuqueca) son una de las "herramientas al servicio de los vecinos de Azuqueca, con las que el Ayuntamiento pretende generar una administración más cercana y accesible y mejorar la comunicación con los ciudadanos", afirmó el alcalde, Pablo Bellido, durante la presentación de los mismos, que tuvo lugar el 28 de febrero.

Gracias a una inversión de alrededor de 100.000 euros, procedente del proyecto 'Azuqueca, Ciudad digital', los cajeros son ya una realidad que permite a los ciudadanos acceder a información del municipio, comprar localidades para actividades organizadas por el Ayuntamiento, obtener certificados (por ejemplo, de empadronamiento) y pagar tributos.

"Lo primero que hicimos para acercar la

Administración a los ciudadanos fue mejorar la atención presencial, mediante la reforma en el Ayuntamiento que permitió poner en marcha el Servicio de Atención Ciudadana, que está realizando un trabajo fantástico", explicó el primer edil. "De forma paralela, y gracias al apoyo económico de la Junta de Comunidades y del gobierno central, hemos trabajado intensamente los dos últimos años para que aquellos ciudadanos que no quieran o no puedan venir en persona, lo tengan todo más fácil para relacionarse con la Administración gracias a las Nuevas Tecnologías", añadió Pablo Bellido.

En este sentido, el concejal de Nuevas Tecnologías, José Luis Escudero, recordó que el proyecto 'Azuqueca, Ciudad digital', con un presupuesto cercano al millón de euros ha permitido mejorar las comunicaciones del Ayuntamiento, incrementar los niveles de seguridad en el tratamien-



El alcalde prueba el cajero ciudadano instalado en el Ayuntamiento

to de los datos y las comunicaciones, poner en marcha varios puntos Wifi de conexión gratuita a internet en el municipio, reservar pistas deportivas a través de internet y reforzar la formación de los ciudadanos en Nuevas Tecnologías mediante los cursos impartidos en las aulas ubicadas en El Foro y la Casa de la Cultura.

Los ciudadanos pueden presentar en el SAC documentos dirigidos a otras administraciones

Empieza a funcionar la 'Ventanilla Única' en el Ayuntamiento de Azuqueca

El Ayuntamiento de Azuqueca forma parte ya de las administraciones que integran la 'Ventanilla única', el sistema de atención integrado que permite que los ciudadanos entreguen y registren en Azuqueca documentos dirigidos a la Administración del Estado, a la Junta de Comunidades o a cualquiera de las Entidades de Derecho Público con personalidad jurídica propia vinculadas o dependientes de ambas, así como a las diputaciones provinciales de Guadalajara y Toledo (las dos que están adscritas al conve-

nio de Ventanilla Única). "Cualquier ciudadano que desee presentar una solicitud, enviar un escrito o, por ejemplo, inscribirse en un proceso de selección de personal en estas administraciones, no tendrá que desplazarse fuera de Azuqueca", explica el concejal de Nuevas Tecnologías, José Luis Escudero, que enmarca este proyecto en la estrategia impulsada por el equipo de gobierno para mejorar y acercar la administración a los ciudadanos.

"Contamos en el Ayuntamiento con un Servicio de

Atención a la Ciudadanía (SAC) que funciona en un horario muy amplio -de lunes a jueves de manera ininterrumpida de 8 a 19 horas y los viernes de 8 a 15- y que centralizará la recogida de la Ventanilla Única y el posterior envío de los documentos a las administraciones de destino", apunta el edil. La fecha de registro de los escritos presentados en Azuqueca será la que se compute a efectos de entrada en la Administración receptora. Este servicio no tiene ningún coste para los ciudadanos.

El presidente regional hizo estas declaraciones en su visita al colegio La Espiga

Barreda destaca el papel de la educación para lograr la igualdad de oportunidades

El presidente de Castilla-La Mancha, José María Barreda, visitó el 9 de febrero el colegio La Espiga acompañado por el alcalde de Azuqueca de Henares, Pablo Bellido, y otras autoridades regionales, provinciales y locales. Tras recorrer las instalaciones, Barreda afirmó que la Junta de Comunidades de Castilla-La Mancha no escatima esfuerzos para mejorar la educación pública en la región. "Es la mejor inversión de cara al futuro, porque lo que seamos mañana depende de lo que hoy hagamos en las aulas", señaló el jefe del ejecutivo regional.

"La educación es el instrumento para garantizar la igualdad de oportunidades", afirmó el presidente de la región, quien recordó que en Azuqueca se han construido en los últimos diez años, desde que la Junta asumió las competencias educativas, la mitad de los centros del municipio. Barreda también se refirió al crecimiento poblacional del Corredor del Henares en la última década y

aseguró que la administración regional ha hecho "en paralelo" a ese incremento un esfuerzo inversor en Educación, Sanidad y Servicios Sociales.

"Una década provechosa"

En este sentido, el alcalde, Pablo Bellido, calificó este periodo como "década provechosa" para Azuqueca de Henares. "Se han construido tres colegios de Infantil y Primaria, un instituto, se ha remodelado el edificio del Centro de Adultos, se ha puesto en funcionamiento la Escuela de Idiomas, el CEDT con un Centro de Salud y, además se han adjudicado las obras de reforma del segundo Centro de Salud, se han construido una Residencia de Mayores y dos Centros de Día, se está terminando el Centro de Ocio de Mayores, se han hecho tres guarderías públicas que suman 246 plazas y también se ha puesto en funcionamiento un Centro de Atención Temprana", enumeró el alcalde azudense. "Ha sido una década provechosa



El presidente Barreda, acompañado por la directora de La Espiga, la consejera de Educación y el alcalde, durante su visita al colegio

para Azuqueca porque el gobierno regional tenía competencias que podían transformar la realidad y porque se ha dado prioridad a las cosas

más importantes para las personas, para nuestros mayores y para nuestros niños", destacó el alcalde, Pablo Bellido.

DATOS DEL COLEGIO LA ESPIGA

El CEIP La Espiga empezó a funcionar el curso pasado y cuenta con 199 alumnos y alumnas, atendidos por diez profesores. Se sitúa en la calle Rafael Nadal y ocupa una parcela de 3.000 metros cuadrados. En su construcción, la Junta de Comunidades de Castilla-La Mancha invirtió 3.119.000 euros, cifra a la que se suman otros 540.000 euros destinados al pabellón polideportivo del centro.

El edificio cuenta con dos plantas en las que se distribuyen siete aulas de Infantil y cuatro de Primaria, una zona de administración, espacios complementarios y servicios comunes. Además, alberga el Centro de Profesores de Azuqueca. El pabellón deportivo, de más de 1.800 metros cuadrados, dispone de una pista polivalente y un edificio anexo para los vestuarios. Fuera del horario escolar, la instalación es utilizada por las Escuelas Municipales y durante los fines de semana acoge algunas competiciones.

Breves

Segundo premio de Teatro Escolar para el grupo del IES Arcipreste de Hita.— La Consejería de Educación, Ciencia y Cultura ha concedido uno de los premios de Teatro Escolar de Castilla-La Mancha 2010-2011 al instituto Arcipreste de Hita. En concreto, el centro de Azuqueca de Henares ha obtenido los 1.000 euros del segundo premio de la modalidad B, para textos representados en inglés y francés, por su obra basada en el libro *'The wizard of Oz'* ('El Mago de Oz'), escrita por Lyman Frank Baum. Estos premios, que cumplen su cuarta edición, pretenden, entre otros fines, estimular y apoyar las posibilidades creativas y educativas de las actividades teatrales que realizan en colaboración el profesorado y el alumnado de Castilla-La Mancha, fomentar la expresión dramática como forma artística de comunicación, estimular la convivencia entre escolares europeos y propiciar la autonomía de los estudiantes.

Los alumnos de Infantil del colegio La Paloma recrean la Edad Media.— En el marco del programa 'Castillos', alrededor de 240 alumnos de Educación Infantil del colegio azudense La Paloma han estudiado durante mes y medio el Medievo. Para ello, el centro decoró las instalaciones con elementos de la época y recreó algunos de escenarios típicos como una sala de armas o el espacio destinado al clero. "El trabajo en el aula

ha consistido en aprender el vocabulario y los personajes de la Edad Media, como los juglares o los señores feudales, así como las costumbres más trascendentes", explica la

coordinadora de Infantil del centro, Begoña Belmonte.



Alumnos del Maestra Plácida participan en el programa Escuelas Amigas.

— El programa 'Escuelas Amigas', impulsado por la Fundación Telefónica, permitió que el 7 de febrero 30 alumnos del colegio Maestra Plácida Herranz de Azuqueca de Henares conversaran por videoconferencia con compañeros de pupitre en Latinoamérica, en concreto, del centro Luis María Olaso de Caracas, en Venezuela. El objetivo, según explican desde el colegio azudense, es compartir experiencias pedagógicas, intercambiar actividades y trabajar juntos gracias a las herramientas que proporcionan las tecnologías de la información y la comunicación.

La Junta Local respaldó al actual portavoz del partido en el Ayuntamiento por unanimidad

José Luis Moraga, reelegido como candidato del PP a la Alcaldía

La Junta Local del Partido Popular de Azuqueca de Henares, reunida el 14 de enero en sesión extraordinaria, decidió por unanimidad el nombramiento de José Luis Moraga Céspedes como cabeza de lista de la formación de cara a las próximas elecciones municipales, que se celebrarán el 22 de mayo. Al no presentarse ninguna otra propuesta, todos los miembros de la Junta, presentes y ausentes, ratificaron con su voto a favor la elección de José Luis Moraga, que ya fue candidato a la Alcaldía en la cita electoral de 2007.

“Doy las gracias a todos los miembros de la Junta Local y demás afiliados del partido por el apoyo que me han mostrado durante estos tres años de oposición para seguir adelante y luchar de cara a las próximas elecciones municipales”, señala el candidato, quien recuerda que “el PP fue la lista más votada en los comicios de 2007 en Azuqueca”.

“Tenemos un importante reto por delante que es volver a ganar las elecciones, pero esta vez por mayoría absoluta”, afirma el candidato del PP, quien añade que “es muy triste que dos parti-

dos hayan privado a Azuqueca de Henares de cuatro años de cambio, de gobierno popular, cuando los ciudadanos es lo que eligieron en las urnas”.

“Mi equipo y yo ya llevamos trabajando más de tres años para volver a ganar las elecciones y hacer de Azuqueca una ciudad diferente y con futuro, que es lo que la gente está demandando”, asegura el actual portavoz del PP en el Ayuntamiento, José Luis Moraga.



María Dolores de Cospedal (cuarta por la izquierda) acudió a Azuqueca para presentar varias candidaturas populares al Corredor, entre ellas la que lidera José Luis Moraga (tercero por la derecha)

María Dolores de Cospedal, presidenta del PP de Castilla-La Mancha y secretaria general de esta formación a nivel nacional, visitó Azuqueca el 25 de febrero para presentar a varios candidatos de la zona del Corredor, entre los que

se encontraba José Luis Moraga. Por otra parte, al cierre de esta edición de AZUCAHICA, estaba pendiente que el Comité Electoral del PP de Castilla-La Mancha ratificará la candidatura de Moraga a la Alcaldía del Ayuntamiento azudense.

“Nuestra única meta es ganar con mayoría absoluta”

José Luis Moraga Céspedes nació en Ciudad Real en 1962 y es empleado en Caja Guadalajara desde 1985. Ocupó la Alcaldía de Azuqueca de mayo a diciembre de 2007, con mayoría simple (10 concejales). “Fue una etapa dura y de aprendizaje en la que intentamos hacer cosas diferentes, pero la moción de censura presentada por PSOE (9 ediles) e IU (2 ediles) impidió que pudiéramos desarrollarlas”, afirma Moraga. En cuanto a su paso por la oposición, el candidato a la Alcaldía afirma que ha tenido un carácter constructivo. “Hemos estado encima del trabajo del equipo de Gobierno para luchar por los intereses de los azudenses”, explica. “Ahora nuestra única meta es ganar con mayoría absoluta, llegar al menos a los 11 concejales, y dar así un vuelco electoral al PSOE”, añade. Para ello, ha elaborado una lista que mezcla gente nueva con otra con más experiencia en política, aunque, en todos los casos, “muy preparados”. “Ya está cerrada, pero es pronto para darla a conocer”, matiza.



Azuqueca de Henares

válida para
acceso a
instalaciones
deportivas



válida para
el servicio
Biciudad
(préstamo de
bicicletas)



válida para
el servicio de
préstamo de
la biblioteca



y en el futuro,
más utilidades
y ventajas ...

una sola tarjeta para todo



solicítala en el Servicio de
Atención a la Ciudadanía

www.azuqueca.es

tu ayuntamiento, contigo



Para abordar asuntos relacionados con las comunicaciones y las infraestructuras que son competencia del Gobierno de la nación

El alcalde de Azuqueca mantuvo un encuentro con el ministro del Interior

El alcalde de Azuqueca de Henares, Pablo Bellido, mantuvo un encuentro con el vicepresidente primero del Gobierno y ministro del Interior, Alfredo Pérez Rubalcaba, en el que se abordaron diferentes asuntos que son competencia del Gobierno de la nación, fundamentalmente relacionados con las comunicaciones y las infraestructuras.

Este encuentro se produjo en el marco del IV Foro del PSOE celebrado en Guadalajara para la elaboración de los programas electorales de cara a los comicios locales y regionales del 22 de mayo. Rubalcaba fue el encargado de clausurar este Foro, que contó también con la participación, entre otras



El ministro del Interior, Alfredo Pérez Rubalcaba, y al alcalde azudense, Pablo Bellido, tras el encuentro

autoridades nacionales, regionales y provinciales, del presidente de Castilla-La Mancha y secretario general del PSCM-PSOE, José María

Barreda, la secretaria general del PSOE de Guadalajara y presidenta de la Diputación Provincial, María Antonia Pérez León.



El edil azudense Julio García

En sexto lugar

Julio García, en la lista del PSOE de Guadalajara a las Cortes

Julio García, concejal de Urbanismo y Vivienda del Ayuntamiento de Azuqueca, ocupa el sexto lugar de la lista con la que el PSOE de Guadalajara va a concurrir a las elecciones autonómicas del 22 de mayo a las Cortes de Castilla-La Mancha. Al cierre de esta edición de AZUCAHICA, estaba previsto que la candidatura provincial fuera aprobada el 4 de marzo por el Comité Regional. "La inclusión de Julio García es una buena noticia porque supone el reconocimiento a su valía política, que ha demostrado en los últimos años como concejal y como responsable del Área de Infraestructuras y vicepresidente cuarto de la Diputación", valora el Secretario General del PSOE de Azuqueca, José Luis Blanco.

Representación azudense en la Convención Municipal Socialista.– Pablo Bellido, miembro de la Ejecutiva Regional del PSOE; Julio García, que pertenece a la Ejecutiva Provincial, y José Luis Blanco, secretario de la agrupación local, asistieron a la IX Convención Municipal Socialista, celebrada del 11 al 13 de febrero en Sevilla bajo el lema 'Ayuntamientos para los ciudadanos@s'. En la foto, los socialistas que acudieron a la cita desde Guadalajara.



Centro de la Mujer de Azuqueca de Henares



Cuenta con nosotr@s

C/ Peña de Francia, 4

Telf. 949 27 73 46

- **lunes a viernes:**
de 09:00 h. a 14:00 h.
martes y jueves, por la tarde,
con cita previa



www.azuqueca.es

tu ayuntamiento, contigo



Imagen facilitada por IU Azuqueca, en la que aparece una representación de la candidatura, con el candidato a la Alcaldía, Emilio Alvarado, en el centro

Tras su aprobación por la Asamblea Local

IU Azuqueca presenta la candidatura que concurrirá a las elecciones municipales

La Asamblea Local de IU en Azuqueca de Henares aprobó en febrero la lista electoral que concurrirá a las elecciones municipales del próximo 22 de mayo, encabezada por el candidato a la Alcaldía, Emilio Alvarado Pérez. Según afirma Alvarado, "la lista está formada por gente honrada, trabajadora y comprometida con la mejora de Azuqueca de Henares, siempre desde una posición de izquierdas ahora que tanta falta hace oponerse a la involución que nos rodea". "En su elaboración, además del respeto a los criterios de paridad, se ha buscado mezclar la experiencia política previa con la incorporación de nuevos valores", detalla el también coordinador local de IU.

En cuanto a la campaña, Alvarado adelanta que se va a caracterizar por la

austeridad y la claridad. "Repasaremos la actuación del equipo de Gobierno, del que IU forma parte, y que ha permitido la transformación del municipio", explica el candidato de IU. "También daremos a conocer nuestro programa electoral, un programa razonable, creíble y realista con los próximos cuatro años, que serán muy difíciles a raíz de la actual crisis económica", anuncia Emilio Alvarado. "La campaña también servirá para trasladar a los votantes que somos una opción alternativa al bipartidismo, con planteamientos propios a favor del interés general", añade el candidato. "Acudimos a las elecciones de mayo con la máxima ilusión y modestia y con el objetivo, lógico, de sumar el mayor número de votos posible", concluye.

CANDIDATURA

- 1.-Emilio Alvarado
- 2.-Victorio Calles
- 3.-M^a Luisa Corral
- 4.-Ignacio Mañas
- 5.-Eugenia Villalvilla
- 6.-Valentín Garrido
- 7.-Edgar Fernández
- 8.-Pilar Fernández Busto
- 9.-M^a José Pérez
- 10.-Fernando Gálvez
- 11.-Pilar Fernández Quintana
- 12.-Lourdes Pérez
- 13.-Miguel Óscar Aparicio
- 14.-Miguel Ángel Moreno,
- 15.-José Alberto Sanz
- 15.-Darío Bravo
- 17.-Miguel Ángel Márquez
- 18.-Julia de Felipe
- 19.-Esperanza Sánchez
- 20.-Francisco Rodríguez
- 21.-Alejandra Aparicio

SUPLENTE

- S1.-Rubén Espejo
- S2.-Juan Carlos Blas
- S3.-María Isabel Fernández

BLOG DE IU AZUQUECA.-

La Asamblea Local de IU de Azuqueca de Henares ha lanzado un blog (lavoziuazuqueca.blogspot) en el que sus militantes y afiliados exponen su punto de vista sobre temas de interés político y social. El coordinador local de IU, Emilio Alvarado Pérez, destaca que "en poco más de un mes se han colgado veinte artículos redactados por la militancia azudense y se han recibido más de 1.200 visitas." Para Alvarado, "el blog es un complemento perfecto de la página web (www.iuazuqueca.org)", y confía en que será un buen instrumento de comunicación con los ciudadanos.

SAC: Servicio de Atención a la Ciudadanía



Un nuevo servicio que unifica y resuelve muchas de las gestiones de la ciudadanía. Un nuevo horario de atención, para mayor comodidad de nuestros vecinos y vecinas:

- **lunes a jueves:**
de 08:00 h. a 19:00 h.
ininterrumpido.
- **viernes:**
de 08:00 h. a 15:00 h.

vocación de servicio



www.azuqueca.es

tu ayuntamiento, contigo

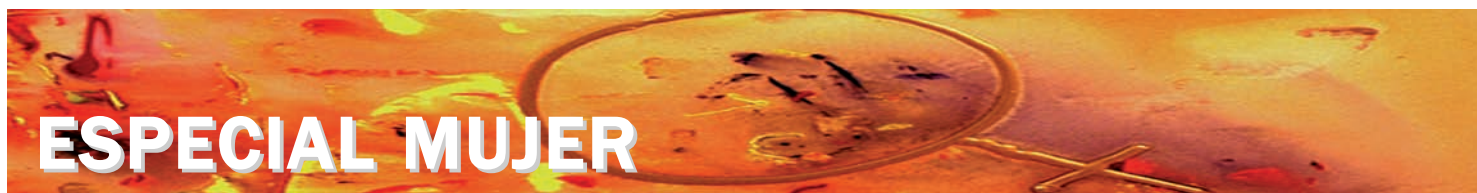

Sagrario Bravo, concejala de Igualdad, repasa los servicios que ofrece

“El Centro de la Mujer ofrece una atención integral y cercana”

El 8 de marzo es el Día Internacional de las Mujeres, “un día de fiesta para celebrar todos los avances conseguidos en favor de la igualdad de géneros y, al mismo tiempo, para recordar que aún queda camino por recorrer”, señala el alcalde de Azuqueca, Pablo Bellido. En este sentido, el primer edil afirma que “la igualdad entre hombres y mujeres debe ser un objetivo diario y, por eso, este Ayuntamiento desarrolla, de manera transversal y con la implicación de todas las áreas, diferentes acciones para que las mujeres ocupen el puesto que les corresponde en todos los ámbitos de la sociedad”. El alcalde ha anunciado que en el próximo Pleno, que al cierre de esta edición de AZUCAHICA no se había cerrado, se debatirá el Plan Municipal de Igualdad, “un documento que articulará las acciones que impulsará el Ayuntamiento para acabar con los desequilibrios entre hombres y mujeres”.

Las políticas municipales de apoyo a la población femenina se canalizan a través del Centro de la Mujer, “un recurso que cuenta con un amplio equipo de profesionales –una psicóloga, una trabajadora social, un asesor jurídico, un economista y un administrativo– que ofrecen una atención integral y cercana a las usuarias con el fin de lograr el reconocimiento pleno de la mujer ya que, por desgracia, aún hoy, en el siglo XXI, se siguen detectando situaciones de desigualdad por razón de sexo”, explica la concejala del área, Sagrario Bravo.

Balance del año 2010

“El Centro de la Mujer cada vez está más presente en la socie-

dad de Azuqueca y el número de usuarias no para de crecer”, destaca la edil, quien añade que durante 2010, se atendió a 1.503 mujeres, de las que 325 acudían por primera vez. “Hemos detectado que ha bajado la edad media de la mujeres, así como un incremento de la atención prestada a mujeres de nacionalidad española, aunque las consultas de la población inmigrante son más frecuentes ya que el centro hace una importante labor de integración facilitando que las vecinas de otros lugares conozcan nuestra cultura y costumbres, así como sus derechos y deberes”, detalla la responsable de Igualdad.

Por otra parte, el equipo del Centro de la Mujer recibió el año pasado 3.088 consultas, sobre todo, relativas a empleo. “Aunque menos que en otros municipios, con la crisis se ha incrementado en Azuqueca el número de parados, en especial entre la población femenina, ya que las cargas familiares pesan a la hora de los despidos y, lamentablemente, aún quedan empresas que consideran a las mujeres poco ‘rentables’”, explica la edil. “En



Imagen de archivo de una de las actividades desarrolladas en el Centro de la Mujer de Azuqueca

DATOS DEL AÑO 2010

Durante el año 2010, el Centro de la Mujer de Azuqueca de Henares atendió a **1.503 usuarias**, de las que 325 acudieron por primera vez. Se registraron un total 3.088 consultas sobre los siguientes aspectos:

Áreas de atención	Número de consultas
Empleo	1.180
Jurídica	850
Psicológica	666
Autoempleo (creación de empleo)	420
Recursos	72
TOTAL DE CONSULTAS	3.088

este caso, el perfil no sólo se corresponde con mujeres que han perdido su puesto, sino que se han sumado las que se dedicaban a las labores del hogar y que, ante la difícil situación actual, se han incorporado por primera vez al mercado laboral y han salido a buscar trabajo para ayudar en la economía familiar”, detalla.

Además de una atención integral, el centro organiza diversas actividades como

talleres o charlas sobre temas de interés para la mujer, y actos con motivo del Día de la Mujer (más información en el cuadro inferior) o contra la Violencia de Género (25 de noviembre). “El año pasado, junto con Servicios Sociales y Juventud, pusimos en marcha en los institutos el proyecto ‘Caleidoscopio’ para prevenir la violencia de género y trabajar la igualdad con los más jóvenes”, concluye la edil.

PROGRAMA DEL 8 DE MARZO, DÍA INTERNACIONAL DE LAS MUJERES

• Lunes, 7 de marzo:

– 17:30 h., en El Foro: JORNADA DE PUERTAS ABIERTAS en el taller ‘Lenguaje del Cuerpo’ de la Asociación de Mujeres Separadas y Divorciadas (AMSJD).

– 19:30 h., en la Casa de la Cultura: ACTUACIÓN de danza.

• Martes, 8 de marzo, en la Casa de la Cultura

– 18 h., en la entrada del edificio: TALLER PARA JÓVENES ‘Diseño de marcapáginas con frases célebres de Mujeres’

– 19h., en el Salón de Actos: ACTO INSTITUCIONAL con la lectura del Manifiesto y la participación de la narradora Estrella Ortiz. A continuación, a las 19,30 h., ACTUACIÓN DE LA BANDA DE MÚSICA.

*Las actividades se dirigen a la población en general y, para facilitar la asistencia, habrá servicio de guardería gratuito.





INFORMACIÓN ÚTIL DEL CENTRO DE LA MUJER

• ¿Dónde está?

Calle Peña de Francia, 4.

• ¿Cómo puedo contactar?

– Llamando al número de teléfono 949 27 73 46
– Acudiendo al centro, de lunes a viernes, de 9 a 14 horas. Los martes y jueves se atiende por las tardes con cita previa.
– Escribiendo un correo electrónico a la dirección centrodelamujer@azuqueca.net

• ¿Qué servicios ofrece?

El Centro de la Mujer ofrece asesoramiento e información en cinco áreas diferentes con el fin de prestar un servicio integral a las usuarias en función a sus posibles intereses y necesidades:

- Área jurídica: asesoramiento sobre Derecho Civil, de Familia, Penal y Laboral, y otros temas como Seguridad Social, justicia gratuita, filiación, patria potestad o tutela.
- Área social: información sobre los recursos que existen en la zona, fomento del asociacionismo de mujeres, apoyo en casos de malos tratos o separaciones, y organización de actuaciones para prevenir la discriminación de las mujeres por razón de género.
- Área de empleo: promoción de cursos de reciclaje y apoyo a las mujeres inmersas en la búsqueda de trabajo.
- Área de empresas: información sobre los trámites necesarios para crear una empresa, ayudas y subvenciones, formación y asesoramientos técnico.
- Área psicológica: apoyo especializado, individual y grupal, ante situaciones personales difíciles como malos tratos, crisis de pareja, depresiones o miedos.

Con su puesta en marcha, la oferta de plazas públicas de guardería llegará a 418

La Escuela Infantil 'La Curva' abrirá sus puertas en marzo

"Dentro de nuestras políticas municipales para lograr la igualdad real y plena entre hombres y mujeres, facilitar la conciliación de la vida familiar y personal es un objetivo prioritario", afirma el alcalde de Azuqueca de Henares, Pablo Bellido. En este sentido, el Ayuntamiento impulsa distintas acciones como, por ejemplo, los campamentos urbanos, que se organizan en días festivos en el calendario escolar, pero laborables, así como en las vacaciones estivales, o el Programa de Atención a la Infancia, que se desarrolla durante los meses de julio y agosto. "Junto a estas iniciativas, hemos realizado un importante esfuerzo para dotar a Azuqueca de más guarderías públicas y ampliar así el número de plazas disponibles para niños de 0 a 3 años", señala el primer edil.

Tras la apertura en marzo de 2010 de la Escuela Infantil 'Elvira Lindo', al cierre de esta edición de AZUCAHICA, estaba previsto que a lo largo del mes de marzo entrara en

funcionamiento el centro 'La Curva', con capacidad para 82 pequeños, por lo que la oferta de plazas públicas de guardería en Azuqueca llegará a 418. "Nos situamos muy por encima de otros municipios, incluso de la propia capital", destaca Bellido.

Los niños que estrenarán esta Escuela Infantil son los inscritos en la bolsa generada en el último proceso de adju-



Imagen del exterior de la Escuela Infantil 'La Curva'

dicación de plazas de guardería en el municipio, que tuvo lugar la pasada primavera.

'La Curva' será la cuarta Escuela Infantil de titularidad municipal (el Ayuntamiento ya gestiona los centros '8 de

marzo', 'La Noguera' y 'Elvira Lindo' y desde hace años funciona 'La Campiña', de titularidad regional) y funcionará en horario de 7,15 a 19 horas, precisamente para adaptarse a las necesidades de las familias que trabajan.

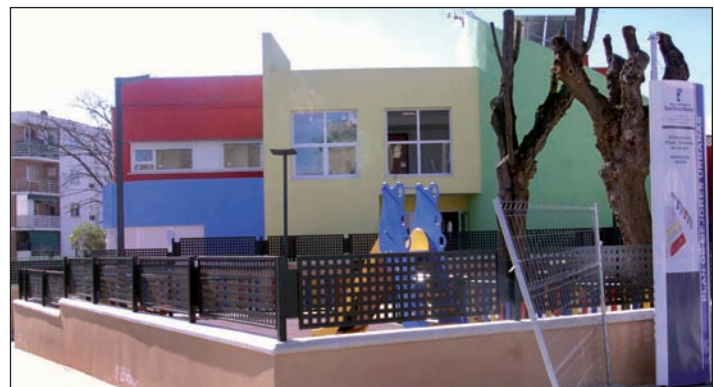
Un proyecto educativo que apuesta por la experimentación y el juego

El alcalde de Azuqueca, Pablo Bellido, mantuvo una reunión en febrero con José Luis Fernández, director de Infancia de la empresa adjudicataria de la gestión de la guardería (Promoción de la Formación Las Palmas). Fernández indicó que el 90 por ciento de los trabajadores contratados para el nuevo centro son vecinos de Azuqueca. "Contamos con una plantilla integrada por una directora, ocho educadoras y dos auxiliares y otros cuatro trabajadores para la limpieza y la cocina", detalló.

En cuanto al proyecto educativo, Fernández explicó que se fundamenta en "la experimentación, el juego y el aprendizaje significativo". "Damos una enorme importan-



Un momento de la reunión mantenida por el alcalde y el responsable de la empresa adjudicataria de la gestión de 'La Curva'

cia también a la participación familiar, organizando actividades, talleres y comisiones en las que pueden participar los padres", expuso el responsable de la empresa, la misma que gestiona otra de las guarderías municipales, la Elvira Lindo, en el barrio de La Paloma.



La pasada edición contó con 39 comercios

La V Feria del Comercio Local será los días 29, 30 de abril y 1 de mayo

La Feria del Comercio Local afrontará su quinta edición los días 29 y 30 de abril, y 1 de mayo y volverá a ubicarse en el Recinto Ferial azudense. “Es un acto estratégico en materia de comercio, que cumple con el objetivo de ser un escaparate del comercio local azudense al que durante todo el fin de semana pueden acercarse visitantes del municipio y de otros lugares”, afirma el alcalde de Azuqueca, Pablo Bellido, quien recuerda que el apoyo del Ayuntamiento al comercio local “viene motivado porque contribuye de manera muy importante a crear ciudad, riqueza y puestos de trabajo, por lo que juega un papel muy importante en lo económico y lo social”.

El año 2010 resultó ser el de mayor participación en la historia del evento, con 39 comercios en 47 expositores. La concejala de Promoción Económica, María Ángeles Díaz, recuerda que por primera vez se incorporaron a la feria algunas de las actividades del polígono industrial. “La creciente afluencia de comerciantes es una señal inequívoca de que la feria se consolida año tras año”, añade.

Esta feria se enmarca en las actuaciones previstas en el Plan de Dinamización del Comercio (2007-2011), dotado con un presupuesto de 600.000 euros, de los cuales la Junta de Comunidades aporta 400.000 y el Ayuntamiento, los 200.000 restantes.

La iniciativa se prolonga hasta junio

La campaña ‘Los martes a buen precio’ suma ya 79 establecimientos adheridos

La campaña de promoción del comercio local ‘Los martes a buen precio’ puesta en marcha por el Ayuntamiento de Azuqueca suma ya 79 establecimientos participantes. Al cierre de esta edición de AZUCAHICA estaba prevista la edición del material de difusión de la campaña con el fin de incluir a los últimos establecimientos que se han adherido. Según señala la concejala de Promoción Económica, María Ángeles Díaz, “en las encuestas contestadas por los establecimientos que participan, todos coinciden en que se debería hacer más publicidad, al ser una campaña de larga duración –que se va a prolongar hasta junio– y para que no caiga en el olvido”. En este sentido, además del díptico de la campaña, el Ayuntamiento colocará banderolas en las farolas que iluminan las zonas comerciales. “La campaña comenzó en diciembre y se prolongará hasta junio, y durante ese período cualquiera que lo desee puede sumarse a la iniciativa, aunque, lógicamente, necesitamos un tiempo para actualizar los planos y folletos con los que se difunde la campaña y donde aparecen los locales participantes”, explica la responsable de Promoción Económica.



Ofertas, degustaciones y promociones

Los establecimientos que integran ‘Los martes a buen precio’ se comprometen a ofrecer cada martes a sus clientes un producto en oferta, una promoción o una degustación. “El objetivo de esta novedosa iniciativa es lograr que los comerciantes y hosteleros se den a conocer y aumenten las ventas, al tiempo que los clientes compran en mejores condiciones, dándoles opción a beneficiarse de las promociones”.

María Ángeles Díaz recuerda que el Ayuntamiento eligió el martes para lanzar esta campaña porque es el día en el que se registran menos ventas en el municipio, según un estudio elaborado por el consistorio.

El Plan Experimental logra insertar a 25 personas con contratos de más de seis meses de duración

El Plan Experimental de Empleo ‘Competencia Profesional para el Empleo II’, que desde el 1 de junio de 2010 desarrollan en Azuqueca dos tutoras de empleo, ha alcanzado el 55 por ciento del objetivo que debe cumplir en cuanto a inserción, con 25 contratos de más de seis meses. “De las 130 personas en situación de desempleo que participan, 25 ya están trabajando y con un contrato de larga duración”, explica la concejala de Promoción Económica, María Ángeles

Díaz, quien destaca que, además, “otros 28 participantes están también trabajando, con contratos de una duración inferior a seis meses, un dato muy importante también, porque en muchos casos no tenían formación o experiencia previas”. En el marco de este plan, 14 participantes recibieron un curso de carretillero de 20 horas de duración, y al cierre de esta edición de AZUCAHICA estaba prevista la realización de un segundo curso, con 13 alumnos.

Breve

La Oficina de Promoción Económica informa a los empresarios de las ventajas a la contratación contenidas en el ‘Programa excepcional de empleo para la transición hacia la contratación estable’.- La Oficina de Promoción Económica del Ayuntamiento de Azuqueca de Henares, ubicada en el Foro, ofrece a los empresarios afincados en la localidad información sobre el ‘Programa excepcional de empleo para la transición hacia la contratación estable’ contenido en el Real Decreto-ley 1/2011, de medidas urgentes para promover la transición al empleo estable y la recualificación profesional de las personas desempleadas. Esta medida persigue la contratación de personas desempleadas, inscritas en el Sepecam al menos desde el día 1 de enero de 2011, mediante un contrato de trabajo a tiempo parcial, y que reúnan alguno de estos requisitos: tener una edad igual o inferior a 30 años o llevar inscritas en el Sepecam al menos doce meses en los dieciocho anteriores a la contratación. Las empresas que realicen contrataciones en el ámbito de este programa tendrán derecho, durante los doce meses siguientes a la contratación, a una reducción del cien por cien en todas las cuotas empresariales a la Seguridad Social.

La Acción Local por el Empleo, los Planes Experimentales y un nuevo Taller de Empleo

Unos 320 desempleados se beneficiarán en 2011 de tres programas de empleo

Un total de 320 desempleados se beneficiarán en Azuqueca de Henares de los contratos de trabajo generados por la Acción Local de Empleo, los Planes Experimentales y la puesta en marcha de un nuevo Taller de Empleo. La consejera de Empleo, Igualdad y Juventud, Paula Fernández, cifró el 2 de febrero en un millón de euros la inversión destinada por la Junta a estas tres iniciativas en Azuqueca, a lo largo de 2011.

“Tanto el gobierno de Castilla-La Mancha como el Ayuntamiento de Azuqueca de Henares –afirmó el alcalde, Pablo Bellido–, estamos desarrollando un esfuerzo importante a lo largo de esta legislatura, que coincide básicamente con la crisis económica, para activar todos los mecanismos que están a nuestra disposición, nos competan o no, para intentar ser parte de la solución del desempleo y no parte del problema”. El alcalde recordó que el Ayuntamiento, que no tiene competencias en materia de empleo, se ha sumado a todas las iniciativas, “que han sido muchas y buenas”, del gobierno de Castilla-La Mancha y del Gobierno de España. En este sentido, Pablo Bellido agradeció a la Junta los programas que permiten la contratación de personas y mostró la disposición del Ayuntamiento a seguir colaborando en iniciativas encaminadas a la generación de empleo, “prestando además una especial atención a los jóvenes”. “Los jóvenes –añadió el primer edil– nos importan y mucho”.

La consejera de Empleo adelantó que el nuevo Taller de Empleo que se va a poner en marcha en Azuqueca se centra en temas de sostenibilidad. “Ya no necesitamos muchos más talleres de empleo o escuelas taller de albañilería o carpintería:

necesitamos formar a los jóvenes en las nuevas demandas de empleo, en los empleos verdes, en los empleos blancos vinculados a la Ley de Dependencia o en los relacionados con las Nuevas Tecnologías”, argumentó Fernández. El taller de empleo concedido a Azuqueca ofrecerá formación teórica y práctica durante diez meses a 24 desempleados en Protección y mantenimiento del medio ambiente y Mejora de la habitabilidad y la accesibilidad de viviendas.

Acción Joven

La consejera también presentó a distintos colectivos relacionados con la Juventud en Azuqueca el programa ‘Acción joven’, dirigido a quienes se encuentran en una situación de desempleo y que tampoco tienen formación”. Este programa ofrece a los jóvenes que no tienen la titulación básica una formación adaptada para que puedan



La consejera de Empleo, Igualdad y Juventud (en la imagen, en el centro, flanqueada por la delegada provincial y las concejales de Promoción Económica, Servicios Sociales y Juventud), explicó los contenidos de la ‘Acción Joven’ a un grupo de jóvenes en el Foro

finalizar sus estudios de ESO. En el caso de aquellos que soporten cargas familiares, se prevén becas de 350 euros, durante seis meses.

Una segunda línea de ‘Acción Joven’ se dirige a quienes completaron sus estudios de la ESO, pero carecen de cualificación profesional. Para ellos, se ha previsto un programa dual, que incluye el refozamiento de la formación y la realización de prácticas en empresas.

Por último, con el objetivo de favorecer la contratación

de los jóvenes cualificados, ‘Acción Joven’ contempla subvenciones de hasta 6.000 euros para empresas que den empleo durante seis meses a jóvenes con contratos en prácticas (ver información en la parte inferior de la página). La consejera señaló que de este modo se facilita a los jóvenes un primer contrato laboral, al tiempo que se beneficia a las empresas proporcionándoles durante un tiempo trabajadores cualificados en momentos de dificultades económicas.

► El director general de Empleo del Sepecam dio a conocer a los empresarios el ‘Primer Contrato’.

El director general de Empleo del Sepecam, Gerardo Gutiérrez, informó el 23 de febrero en El Foro a una quincena de empresarios locales sobre el contenido del programa ‘Primer contrato’, de fomento del empleo juvenil incluido en el paquete de medidas ‘Acción Joven’. Esta medida, que puede ser solicitada hasta el 15 de marzo, persigue la contratación de 1.500 jóvenes en la región –titulados, en situación de desempleo y sin experiencia profesional para la que se han capacitado–, en régimen de prácticas, a tiempo completo y durante un período no inferior a 6 meses. Como incentivos, esta subvención concibe el abono de la totalidad o prácticamente la totalidad de los gastos de contratación hasta 6.000 euros durante los seis meses de vigencia del contrato. Además, una vez finalizados los seis meses y en el caso de que el empresario decida formalizar un contrato indefinido, puede solicitar una subvención para la contratación indefinida y la bonificación en las cuotas a la Seguridad Social. Desde la Oficina de Promoción Económica del Ayuntamiento de Azuqueca, ubicada en El Foro, se ha enviado información a todas las empresas y comercios que forman parte de la base de datos y además se presta apoyo en la tramitación de esta ayuda. Para solicitar una cita previa con la oficina, los interesados pueden escribir a economica.tecnico@azuqueca.net o llamar al 949 27 73 10.





Un momento del Plenario celebrado el 23 de febrero en Azuqueca

En la apertura del Plenario de la Red de Ciudades y Pueblos Sostenibles

El alcalde aboga por un progreso respetuoso con el medio ambiente y la sociedad

La Casa de la Cultura acogió el 23 de febrero el IX Plenario de la Red de Ciudades y Pueblos Sostenibles de Castilla-La Mancha, que reunió a representantes de toda la región bajo el lema de 'Empleo y cambio climático'. Durante su apertura, el alcalde azudense, Pablo Bellido, defendió la importancia de definir "un modelo de desarrollo económico que sea viable, que tenga crecimiento, pero que no ignore la necesidad de conservar nuestro patrimonio y de vertebrar nuestras sociedades, de cohesionarlas".

Por su parte, el consejero de Agricultura y Medio Ambiente, José Luis Martínez

Guijarro, destacó la importancia de la Red para que en las decisiones que se adoptan desde el ámbito municipal se tengan en cuenta criterios de sostenibilidad, "a la hora de planificar el crecimiento, el desarrollo y la generación de nuevas infraestructuras" y garantizó el respaldo de la Junta a esta agrupación que integra en estos momentos a 790 municipios de la región. El consejero adelantó que "en breve" el Consejo de Gobierno regional dará luz verde a la Estrategia Regional contra el Cambio Climático, que prevé "más de 300 medidas para tratar de reducir las emisiones contaminantes a la atmósfera y para reducir los

Reconocimiento al Ayuntamiento de Azuqueca.— En el transcurso del Plenario celebrado el 23 de febrero, Azuqueca recibió uno de los premios con los que la Red de Ciudades y Pueblos Sostenibles reconoce a los ayuntamientos y mancomunidades de la región que han demostrado una mayor implicación con la sostenibilidad en sus políticas diarias. Eugenio Sánchez, secretario general de la Red, hizo entrega del premio al concejal azudense, José Luis Blanco (foto), quien afirmó que "el modelo de desarrollo sostenible es el único posible". "Azuqueca ya ha completado el primer Plan de Acción Local, que se centró en el medio ambiente, y ahora estamos elaborando un segundo Plan en el que se van a potenciar los aspectos económicos", explicó el edil azudense, quien recordó algunas de las acciones desarrolladas hasta el momento. "Para una mayor eficiencia energética se han instalado *leds* en semáforos, luminarias de bajo consumo, reductores de flujo, así como placas de energía solar y térmica en diferentes edificios municipales", detalló Blanco. "En cuanto a movilidad, se ha potenciado el uso de la bicicleta a través del servicio de préstamo 'Biciudad' y la mejora de la conexión del carril-bici, al tiempo que se ha reordenado el recorrido de los autobuses urbanos para potenciar su uso", señaló el responsable de Desarrollo Sostenible. La calidad ambiental ha sido otro de los aspectos contemplados en el primer Plan de Acción Local de Azuqueca y que ha supuesto la remodelación del Centro Urbano y la adhesión al programa para rehabilitar viviendas (más información en la página 4).



efectos del cambio climático sobre sectores estratégicos de la economía de Castilla-La Mancha".

Paradigma de sostenibilidad

María Antonia Pérez León, presidenta de la Diputación Provincial, aseguró que

Azuqueca y la provincia de Guadalajara en su conjunto son un paradigma de la sostenibilidad y destacó que 284 de los 288 municipios de la provincia de Guadalajara tienen hechas sus auditorías medioambientales gracias al proceso de Agenda 21 Local.



Actividades del Día de los Humedales.— La delegación de Medio Ambiente en Guadalajara eligió Azuqueca para celebrar el Día de los Humedales en la provincia. La Casa de la Cultura acogió el 4 de febrero el programa de actos, que incluyó la entrega de premios del concurso de fotografía convocado por la Delegación con motivo de esta fecha (foto de la izquierda), la proyección del documental 'Un oasis cercano', que muestra la evolución de la Reserva Ornitológica Municipal a lo largo del año, y una conferencia sobre los humedales de Castilla-La Mancha (foto de la derecha). El alcalde, Pablo Bellido, explicó que la elección de Azuqueca no era casual, ya que el municipio cuenta con un importante humedal, la Reserva, que, según sus palabras, "es un regalo para los sentidos, una ventana abierta a la naturaleza, un oasis de la diversidad".

Breve

El 12 de marzo, nueva Salida de Campo.

El Ayuntamiento de Azuqueca de Henares celebra el 12 de marzo la XIV Salida de Campo. En esta ocasión, los participantes tendrán la oportunidad de visitar el río Henares y la Reserva Ornitológica Municipal, donde ayudarán a la construcción de un refugio para la fauna y asistirán a una sesión de anillamiento científico de aves. La actividad, que es gratuita, se dirige a mayores de 18 años y los interesados deben inscribirse antes del día 11 en El Foro, por las mañanas, en la oficina de Agenda 21 y, por las tardes, en la OMIJ.

Está previsto que las obras se inicien antes de que finalice el primer trimestre de 2011

La Junta adjudica la reforma del antiguo centro de salud

La Junta de Comunidades adjudicó el 2 de febrero la reforma del antiguo centro de salud, situado en la plaza de la Concordia, a la empresa Edhinor, por un importe de 2,5 millones de euros. El procedimiento para la contratación de las obras se había iniciado el 19 de agosto.

"Tras la adjudicación, se establece un plazo de alrededor de un mes, por lo que espero que las obras puedan empezar dentro del primer trimestre de 2011", adelantó el delegado provincial de Salud y Bienestar Social, Juan Pablo Martínez.

Según las previsiones de la Junta, la existencia de dos centros sanitarios en Azuqueca permitirá absorber de forma importante y durante mucho tiempo, el crecimiento poblacional de la zona, mejorando la calidad asistencial en

Atención Primaria y concediendo más posibilidades al Centro de Especialidades. En este sentido, "se creará una nueva zona básica de salud, y se modificará el mapa sanitario, que dividirá a los pacientes de Atención Primaria entre el Centro de Especialidades y el Centro de Salud", según explicó el delegado.

Por su parte, el alcalde de Azuqueca, Pablo Bellido, manifestó que la puesta en marcha de este centro "supondrá un paso importante en la consolidación del sistema sanitario de la comarca, cuyos vecinos notarán una mejoría sensible en la atención sanitaria pública".

La Zona Básica de Salud de Azuqueca, que comprende el propio municipio así como los de Alovera y Villanueva de la Torre, suma más de 48.000 tarjetas sanitarias.



Imagen de archivo del antiguo Centro de Salud de Azuqueca

DATOS DE LA ADJUDICACIÓN

Empresa adjudicataria: EDHINOR
Importe: 2,5 millones de euros

CARACTERÍSTICAS DEL NUEVO CENTRO

Superficie: 1.120 metros cuadrados

- ▷ Área de Asistencia General: 5 consultas de medicina de familia, 5 de enfermería y 2 salas de curas
- ▷ Área de Pediatría: 1 consulta de pediatría médica, 1 enfermería pediátrica, 1 sala específica de curas
- ▷ Área de Atención Urgente: extracción y recogida de muestras
- ▷ Área de Unidades de Apoyo: matrona y trabajador social
- ▷ Bloque de actuación médica especial para diversos procedimientos diagnósticos y terapéuticos
- ▷ Área de Rehabilitación para la atención a pacientes con técnicas tanto físicas como sociales
- ▷ Área de Dirección y Docencia, dotada de despachos, biblioteca y un aula multifuncional

Breve

El grupo de deshabituación tabáquica celebra su primera sesión.— El 23 de febrero, se celebró la primera sesión del grupo deshabituación tabáquica



organizado por el Ayuntamiento de Azuqueca de Henares, en el marco de las acciones preventivas sanitarias, en el que se han inscrito 13 personas. "El pasado mes de diciembre —recuerda la concejala de Promoción de la Salud, Elisa Cansado—, empezamos a distribuir entre los vecinos del municipio unas tarjetas con el objetivo de concienciar sobre las ventajas que supone el abandono del consumo de tabaco; ahora se pone en marcha el primero de los grupos de ayuda, coordinado por la responsable del Plan Municipal de Drogas".

Las sesiones se celebran en las instalaciones de la Mancomunidad Vega del Henares (Calle Alto de la Noguera, 5) y tienen una duración de noventa minutos semanales. "Después, en función de las necesidades del grupo, el objetivo es ir reduciendo de manera progresiva la frecuencia de las sesiones", detalla Cansado, que recuerda que la participación en estos grupos es totalmente gratuita.

"Queremos que los ciudadanos sean conscientes de que si dejan de fumar, se sentirán mejor física y psicológicamente, darán un buen ejemplo a sus hijos y, además, lo notarán en el bolsillo", resalta la responsable municipal de Promoción de la Salud.



Ayuntamiento y Cruz Roja renuevan su colaboración para la prestación del servicio de ambulancias.—

El alcalde azudense, Pablo Bellido, y el presidente de la Asamblea Local de Cruz Roja en Azuqueca de Henares, José María García Bonilla, renovaron el 18 de febrero el convenio anual entre el Ayuntamiento y la organización humanitaria para la prestación del servicio de ambulancias en el municipio. Este acuerdo implica una ayuda mensual por parte del Ayuntamiento a la Asamblea Local de 526,67 euros (6.200 euros al año). La agrupación, por su parte, se compromete a prestar el servicio de ambulancias en la población (excepto el transporte de la Seguridad Social) con su vehículo. Cruz Roja atenderá también todos los servicios de urgencia, aunque sean de la Seguridad Social, y teniendo en cuenta que el personal de la organización es voluntario y no está operativo siempre.



Jesús Estal, director del Centro de Especialidades, Diagnóstico y Tratamiento de Azuqueca

“El CEDT es un centro privilegiado que ofrece una asistencia especializada cercana y completa”

El Centro de Especialidades de Azuqueca de Henares cubre hasta 17 especialidades médicas cuatro años después de su puesta en marcha. Además, la apuesta por la alta resolución y por la cirugía, lo han convertido en un centro de referencia en el ámbito regional. El director del centro, Jesús Estal, realiza una radiografía del principal recurso sanitario del Corredor guadalajareño, coincidiendo con la reciente adjudicación de la reforma del antiguo Centro de Salud, que duplicará la Atención Primaria



“El Centro de Especialidades es un centro de alta resolución, es decir, el paciente sale diagnosticado y con el tratamiento en el mismo día, y en dos consultas como máximo”

Pregunta.- El Centro de Especialidades fue concebido para atender la demanda de Azuqueca de Henares y los municipios de alrededor, y de quienes tenían que desplazarse al Hospital de Guadalajara para recibir atención especializada, así como para sentar las bases para duplicar los recursos en Atención Primaria ¿Qué grado de cumplimiento ha dado el CEDT a esos objetivos?

Respuesta.- El objetivo principal no era descargar el Hospital de Guadalajara, sino acercar la consulta del especialista a la población, que fuera más cercano y que los pacientes de la zona no tuvieran que hacer desplazamientos largos para consultas que en principio se pueden solucionar en el ámbito del ambulatorio.

P.- El centro atiende a aproximadamente 48.000 tarjetas sanitarias. ¿Cuál es el mapa de recursos de que dispone?

R.- Para su puesta en marcha, el centro se dotó de una cartera con las especialidades más frecuentadas y que pudieran tener una alta resolución, es decir que el paciente fuese enviado del médico de familia al especialista, éste hiciese las pruebas

necesarias y en dos consultas como máximo y todo en un sólo día, se pudiera dar una solución.

La cartera de servicios se amplió después con anestesia, y ya se realizan aquí todos los preoperatorios incluso los de aquellos pacientes que se tienen que operar en el Hospital, lo que evita muchos desplazamientos. También se añadieron las consultas de Nefrología y de Neumología –centrada en las enfermedades respiratorias–.

¿En qué especialidades es destacable esa alta resolución?

Se ha conseguido en Urología, por ejemplo, donde una de las patologías más prevalentes, la prostática, sale ya con el diagnóstico y el tratamiento en el mismo día, cuando antiguamente había que pasar una consulta, posteriormente una analítica, y después una ecografía, y ahora todo eso se hace en consulta.

Es algo que también ocurre en Digestivo, donde las ecografías ya se están haciendo en consulta, algo que no ocurre, por ejemplo, en el Hospital de Guadalajara.

También en Cardiología,

donde tenemos la posibilidad de realizar ecografías cardíacas en el acto, mientras que en el Hospital de Guadalajara son necesarias tres consultas.

También en Oftalmología, todas las pruebas se hacen en el momento.

Contamos con unas novedades que incluso mejoran las condiciones de los pacientes de Guadalajara.

¿Cuál es la demanda en Atención Especializada?

Es una demanda proporcional a la población que atendemos. Con un 20 por ciento de población que Guadalajara, el Centro de Especialidades de Azuqueca tiene también en torno al 25 por ciento de consultas que el Hospital de Guadalajara. En cuanto a las especialidades más demandadas, son la Dermatología y la Ginecología, donde superamos al Hospital.

¿La población es determinante en el funcionamiento del centro?

Sí, es lo que determina las

necesidades. Por ejemplo, en la especialidad de Geriatria el centro tiene tres consultas a la semana y, en cambio, en Ginecología son dos consultas diarias, ya que la población de Azuqueca es mayoritariamente joven.

En cuanto a dotación tecnológica, ¿cuáles han sido las incorporaciones más relevantes?

Todas las consultas de Medicina Especializada están completamente equipadas. Por áreas, en Cardiología destaca que disponemos de un ecocardiógrafo por consulta y que somos el único centro de la región que realiza ergometrías (prueba de esfuerzo). En el Otorrino contamos con fibroscopia en consulta, que permite hacer exploraciones de laringe en el momento, y en Oftalmología el centro dispone de un tac multicorte. Lo cierto es que el centro está muy bien dotado.

De estos recursos, ¿cuáles son los más demandados?

La especialidades más



demandadas son la radiografía simple y la ecografía simple, tanto en Atención Primaria como en Especializada. El año pasado se hicieron unas 15.000 radiografías y otras 8.000 ecografías.

¿Está previsto ampliar la cartera de especialidades?

Aún no se ha llegado al cupo, y en principio nuestra idea sería incorporar Reumatología, porque es una necesidad que nos viene impuesta por los enfermos de fibromialgia y reumáticos.

En cuanto al funcionamiento del área de Atención Primaria, ¿cuál es la carga asistencial que soporta?

Este área tiene una importantísima carga asistencial, pero es de las mejores en la provincia. Así lo señala el índice de derivaciones. Además el Centro de Especialidades de Azuqueca tiene una ventaja añadida con respecto a otros centros de salud y es que los médicos de familia pueden consultar con el especialista en caso de que tengan dudas: el parque de especialistas está en el pasillo de enfrente.

El área de Pediatría y el Servicio de Urgencias también se integran en la Atención Primaria. Para la atención de Urgencia, Azuqueca dispone de servicio de radiología y de laboratorio, es decir, a una persona se le puede realizar, si es necesario, una radiografía o unas pruebas analíticas que permiten descartar cualquier problemática en el momento. La media es de 200 consultas de urgencia diarias, bastante alta teniendo en cuenta que en el Hospital son 240.

Por ejemplo, con la puesta en marcha del nuevo Centro de Salud mejorará mucho la atención en el Área de Urgencias y, en general, en Atención Primaria, pues se evitará a los vecinos que viven en la otra punta del pueblo desplazarse hasta aquí, o hacerlo sólo en caso de necesitar atención Especializada.

¿Cuál es la relación entre la demanda sanitaria y el personal que trabaja en el centro?

En el centro trabajan 140 personas, tanto en la Atención Primaria como Especializada. La demora que tenemos de atender a los pacientes es similar a la del Hospital, e incluso en algunas especialidades ese tiempo es inferior. En otras, como Dermatología, el tiempo de espera es superior, aunque estamos hablando de unos días como máximo, lo cual quiere decir que el personal del que disponemos es más o menos suficiente.

Ahora, Castilla-La Mancha ha puesto en marcha un proyecto para que los pacientes sean vistos en quince días, pero es algo que nosotros ya cumplimos.

Además, la mayoría de los pacientes no tienen que volver después de la primera consulta, es lo que se denomina una media de nuevas sucesivas, baja. Por ejemplo en Cardiología o Dermatología este índice es muy bajo, lo que dice mucho



“La mayoría de los pacientes no tienen que volver después de la primera consulta, lo que dice mucho de la capacidad resolutive que tiene el Centro de Especialidades”

de la capacidad resolutive del centro.

El último barómetro sanitario elaborado por el Observatorio de Salud de la Fundación Socio-Sanitaria de Castilla-La Mancha señala que el 75,2 por ciento de la población puntúa con un 7,71 de media la calidad de la asistencia sanitaria. ¿Cómo cree que serían esas cifras en Azuqueca?

Bueno, habría que preguntárselo a los usuarios. Pero yo estoy convencido de que en general están contentos. Reclamaciones tenemos, pero son relacionadas con pequeñas demoras. Yo creo que la gente está satisfecha con la asistencia, porque es un privilegio: cercana y completa. Podemos querer más, claro está, pero estamos mucho mejor que estábamos.

“Somos de los pocos centros que hacen una cirugía tan completa y de tantas especialidades”

El director del Centro de Especialidades de Azuqueca, Jesús Estal, recalca que “lo más interesante es que cuenta con un quirófano en el que se realizan operaciones quirúrgicas que no se desarrollan en ningún otro centro, al nivel que se ha alcanzando en Azuqueca”.

En el centro se practican intervenciones en las áreas de Oftalmología, Urología, Cirugía General, Dermatología, Otorrino y Cirugía Plástica. El año pasado se llevaron a cabo unas 2.000 intervenciones y, desde la incorporación de la especialidad de Cirugía Plástica, Estética y Reparadora en abril de 2010 se han hecho once intervenciones.

En el caso de las intervenciones para corregir la degeneración macular “al Centro de Especialidades de Azuqueca viene gente derivada desde Guadalajara”. “Somos de los pocos centros que hacemos una cirugía tan completa y de tantas especialidades”, afirma Estal, para quien “es todo un privilegio”.

En cuanto a la posibilidad de ampliar las operaciones quirúrgicas, “en principio no está previsto puesto que, al disponer de un quirófano, habría que quitar tiempos de otras especialidades para introducir nuevas que tienen menos demanda, por lo que no tendría ningún sentido”.

CARTERA DE SERVICIOS DEL CENTRO DE ESPECIALIDADES DE AZUQUECA

–Consultas:

Cardiología, Dermatología, Digestivo, Geriátrica, Medicina Interna, Nefrología, Neumología, Psiquiatría y Psicología, Rehabilitación, Anestesia, Cirugía General, Urología, Traumatología, Otorrino, Oftalmología, Ginecología y Obstetricia. Pediatría (dependiente de Atención Primaria)

–Cirugías:

General, Dermatología, Oftalmología, Otorrino, Urología y Cirugía Plástica.

En la Casa de la Cultura de Azuqueca

Cine, danza y arte solidario, las propuestas del mes de marzo

La proyección de 'Lope' el 4 de marzo –en el marco de la programación de cine para adultos de la Casa de la Cultura de Azuqueca– inaugura la oferta cultural del mes. Los otros títulos que componen el cartel dirigido al público adulto son 'Exit through the gift shop', el viernes 11; 'London River', el viernes 18; y 'Wall Street: el dinero nunca duerme', el viernes 25.

En cuanto a la programación de cine infantil y familiar, el domingo 6 se proyecta 'Fantasía 2000', el domingo 13 'Gru, mi villano favorito'; el domingo 20, 'El aprendiz de brujo'; y el día 27 'Ga'Hoole, la leyenda de los guardianes'.

El precio del cine continúa siendo de 2 euros para jóvenes (desde 15 años) y adultos, y de 1 euro para niños hasta 14 años.

Además, desde la Red de Teatros de Castilla-La Mancha llega el espectáculo de la compañía de Mar

Gómez titulado 'Aquí amanece de noche', en el que –según la sinopsis de la obra– "la danza se acompaña del gesto, el movimiento, el tratamiento descriptivo de la música y el sentido del humor". Será el sábado 12 de marzo, a las 20 horas y la entrada tiene un precio de 4 euros. Las localidades de los espectáculos que organiza el Ayuntamiento se pueden adquirir de manera anticipada a través de los cajeros ciudadanos instalados en varios edificios municipales.

Por último, la Sala de Exposiciones del Centro

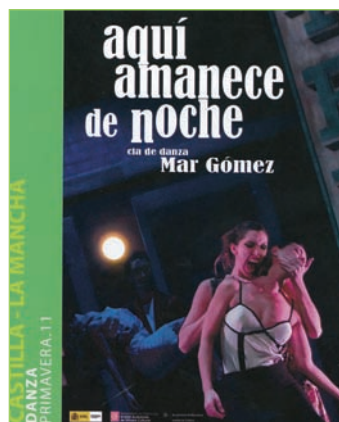

SÁBADO 12.- Danza, a las 20 horas. La Red de Teatros de Castilla-La Mancha ofrece un espectáculo de la compañía de Mar Gómez, titulado 'Aquí amanece de noche'. El precio es de 4 euros.

Cultural de Azuqueca acoge del 7 al 25 de marzo la muestra 'Paint a future' un proyecto solidario de la pintora holandesa Hetty Van der Linden.

ESTRATEGIAS PARA ADQUIRIR EL HÁBITO LECTOR.-

El 17 de marzo, a las 19 horas, la sala de conferencias de la Casa de la Cultura acoge una charla organizada por la Biblioteca Municipal 'Almudena Grandes', a cargo de la profesora de literatura del IES Domínguez Ortiz, Blanca Mochales, en la que ofrecerá estrategias para que los adolescentes adquieran el hábito de la lectura. El enfoque, parte de la concepción de la lectura como herramienta que ayuda a desarrollar las capacidades humanas y da la posibilidad de entender mejor el mundo.



MARZO 2011.- Cine de adultos e, infantil y familiar. La programación de cine de la Casa de la Cultura mantiene los precios: 2 euros para jóvenes y adultos; y 1 euro para niños hasta 14 años.



Del 7 al 25 de marzo.- 'Paint a future'. La pintora holandesa Hetty van der Linden ofrece una colección de pinturas con contenido solidario.



Alumnos del Maestra Plácida Herranz visitan la Escuela de Folklore.- Un grupo de 75 escolares del Colegio Maestra Plácida Herranz de Azuqueca de Henares visitaron el 24 de febrero la Escuela de Folklore de la Diputación de Guadalajara. Allí pudieron presenciar y participar en diversas actividades que se desarrollan en la escuela, como bailes, talleres de mimbre o de alfarería así como conocer instrumentos tradicionales, todas ellas actividades dirigidas a la conservación y divulgación de la tradición de la provincia. Durante el presente curso, cerca de un millar de estudiantes de centros de toda la provincia han visitado estas instalaciones.

Breve

Dos alumnos del IES San Isidro participan en las Cortes Jóvenes.- Andrea Serena Sirb y Gabriel Poteca, alumnos del instituto azuquense de Enseñanza Secundaria San Isidro, participaron el 23 de febrero en la cuarta edición de las Cortes Jóvenes, celebradas en el Parlamento de Castilla-La Mancha. Un grupo de 47 estudiantes procedentes de toda la región tuvieron la oportunidad de conocer en primera persona el trabajo parlamentario y observar el mecanismo que se utiliza en las Cortes regionales. Los jóvenes colaboraron asimismo en la elaboración del futuro estatuto del alumnado no universitario y debatieron, entre otros temas, de los beneficios y perjuicios de las nuevas redes sociales.

El concejal de Cultura hace balance al cierre de la X edición

Cerca de 950 espectadores disfrutaron de las actuaciones del Mes del Jazz

Los seis conciertos incluidos en la programación de la décima edición del Mes del Jazz y Otras Música han atraído a más de 950 espectadores, un dato que, para el concejal de Cultura, Emilio Alvarado, demuestra que este ciclo musical organizado por el Ayuntamiento de Azuqueca está "muy consolidado". "Tenemos un conjunto de espectadores muy fiel, muy estable y esa fidelidad la demuestra cada año", valora el edil. La edición 2011 del Mes del Jazz ha ofrecido "una

muestra variada de la música Jazz". "Hemos tenido dos grupos locales, presentaciones de discos y una actuación más que el año pasado", resume Alvarado, muy satisfecho con la calidad de los espectáculos. "Los grupos locales no han defraudado y el cierre del Mes, con la actuación de José Guereña, 'Gere', fue todo un éxito: el público aplaudió de manera entusiasta a esta formación, que sustituyó a última hora a la Vargas Blues Band", relata el responsable municipal de Cultura.



El público en la Casa de la Cultura, antes del comienzo de una de las actuaciones del X Mes del Jazz y Otras Músicas

El concejal se muestra especialmente satisfecho por el nivel de la muestra, "teniendo en cuenta que a nivel económico el presupuesto ha sido el mismo y el precio de las entradas se ha mantenido en unos casi simbólicos dos euros y medio". Por último, el concejal recuerda que, como novedad, en esta edición se han podido adquirir las entra-

das en venta anticipada a través de los cajeros ciudadanos. "La mayor parte de las localidades se han seguido adquiriendo en la taquilla, pero los ciudadanos tienen ahora la opción de comprar sus entradas en el momento que quieran, sin necesidad de esperar a que se abra la taquilla una hora antes del espectáculo en cuestión".



Guillermo Chicharro inauguró la muestra



Ester Andújar Group tocó el 19 de febrero



Julián López y Mancha Brass, al completo

ACTIVIDADES CULTURALES DE FEBRERO

El Catastro de Ensenada.-

Entre el 15 y el 28 de febrero, se pudo visitar en la Casa de la Cultura la muestra 'El catastro de Ensenada: Magna averiguación fiscal para alivio de los Vasallos y mejor conocimiento de los Reinos', una iniciativa del Ministerio de Economía y Hacienda, a través de la Dirección General del Catastro, en la que ha colaborado el Ayuntamiento y que, en palabras del alcalde, Pablo Bellido, "ha permitido conocer un trocito de nuestra historia que quedó muy bien documentado, gracias al catastro de Ensenada". En la foto, un grupo de alumnos del Arcipreste de Hita, junto al Director General del Catastro, la Comisaria de la muestra y alcalde azudense, el día de la inauguración.



'Alta fidelidad: la música popular en 101 discos'.-

Hasta el 13 de febrero, la Casa de la Cultura acogió la exposición 'Alta Fidelidad: la música popular en 101 discos', un repaso a distintos géneros y movimientos musicales del Siglo XX, con especial detenimiento en torno a varias categorías, y una selección de los 101 discos más representativos.



Monólogos en 'Menudo San Valentín'.- Valentín Garrido, Fátima Pacheco, Eva Esteso, Butxi y Marimar Marquina ofrecieron el 13 de febrero una sesión de monólogos en la Casa de la Cultura, bajo el título 'Menudo San Valentín'

El Ayuntamiento y los músicos firmaron los convenios anuales

Un total de 28 grupos utilizarán este año los locales de ensayo de El Foro

Un total de 28 formaciones musicales o solistas harán uso este año de los locales de ensayo de El Foro. La concejala de Juventud, Sagrario Bravo, y los músicos han firmado los convenios anuales de colaboración. "Tenemos grupos que se incorporan por primera vez y otros que se marchan para dejar paso a los más jóvenes que vienen empujando con fuerza", señala la concejala.

Cada uno de los beneficiarios del uso de un local dispone de un mínimo de tres horas semanales para ensayar y los locales funcionan en el mismo horario que El Foro: desde las ocho de la mañana hasta las 23,45 de la noche, de lunes a viernes; y los sábados, de 14 a 21 horas. Los grupos tienen la obligación de respetar los

días y horarios asignados, las instalaciones municipales y las normas de acceso y de convivencia. "También se comprometen a reponer o compensar económicamente el valor de cualquier elemento de las instalaciones que resulte dañado o deteriorado por un mal uso y, además, a dejar libre y en perfecto estado el local asignado", explica la responsable de Juventud.

En cuanto al material de ensayo, el convenio señala el compromiso de los músicos a mantenerlo y cuidarlo, ya que el Ayuntamiento azuquense no adquiere compromiso alguno en caso de deterioro o robo. Por otra parte, con el fin de optimizar al máximo la utilización de los espacios, el Consistorio revisará cada tres meses los tiempos de uso de las salas de ensayo.

GRUPOS

Los grupos que van a hacer uso de los locales de ensayo disponibles en el edificio de El Foro son: Metalmutant, Ébola, Snorrels, Abadía, Marco Llada, Kanayas, Posturas, Arché, Red Labster, Avalhon, Hyperboria, Gárgolas, Stillnes, Mod&Ernos, Lizard, Lick, D'Orange, Las Momias, Fuckland, The Mad Drivers, Los Plasters, Apocalipsis, A.H. Like a Scream, Escrotos Sudorosos, Acid Injected, This burning Town, Alonge against the Target, y Dulzaineros Pico del Lobo.

Breve

'La Quimera en Corto' rueda en Azuqueca de Henares.— El colectivo de cine 'La Quimera en Corto' ha lanzado una serie de ficción con toques de humor. El rodaje, que se desarrolla entre Guadalajara y Azuqueca de Henares, cuenta con la participación de actores aficionados. La serie, titulada '55DIEZ', cuenta por el momento con seis capítulos que se pueden ver en internet, a través del *blog* 55diez.blogspot.com. La asociación suma alrededor de 25 integrantes, la mayoría de ellos vecinos del municipio. Según adelanta Daniel Ramírez desde la asociación, "se están registrando entre 500 y 600 visitas los primeros días desde que se sube cada capítulo". "La intención es rodar diez episodios, dentro de la primera temporada, que terminaría más o menos coincidiendo con el verano", concluye.

► **La rotonda de la plaza de Asia se amplía.**— Ya se están ejecutando las obras de ampliación del anillo central de la rotonda de la plaza de Asia, que pasará de los 8 metros de diámetro actuales a 38 metros. "El proyecto es una de las mejoras comprometidas por la empresa adjudicataria de las obras que se están ejecutando en el barrio de Alovera, Seranco, y supondrá la construcción de la rotonda tal y como está prevista en el Plan de Ordenación Municipal", explica el concejal de Obras e Infraestructuras, Victorio Calles. Con la ampliación de las dimensiones, se mejora la seguridad y se resuelve de manera más adecuada el entronque de las vías que desembocan en la glorieta: la avenida Florentino García Bonilla (antigua N-320), la carretera de Alovera y la avenida de Vallehermoso, además de la calle Río Tajo que tendrá salida a la rotonda. "La antigua N-320 tiene ahora mismo dos carriles en un sentido -de salida- y uno en el de entrada a Azuqueca, pero en un futuro está previsto que disponga de cuatro, con lo que la nueva rotonda regulará mejor los intensos tráfico que tenemos en este punto del municipio", añade Calles. El concejal ha explicado que en la actuación quedan previstos ya los servicios de agua, saneamiento y electricidad para evitar que haya que acometer obras bajo la rotonda más adelante.



► **Las obras del barrio de Villanueva, a punto de finalizar.**— A falta de algunos remates, ya están prácticamente terminadas las obras de remodelación integral del barrio de Villanueva. "Ya se han completado las plantaciones y se ha sembrado la semilla del césped y sólo quedan unos cuantos detalles para que la obra se dé por finalizada", señala el concejal de Obras y Parques y Jardines, Victorio Calles. La actuación, que ha supuesto una inversión de 532.346 euros y ha formado parte de los proyectos ejecutados con cargo al FEESL, ha incluido la renovación de las redes de saneamiento, agua y electricidad, la instalación de nuevo mobiliario urbano, la mejora de las aceras y el pavimento y la generación de un nuevo aparcamiento frente al acceso al Aula Municipal de la Naturaleza. Se han instalado juegos infantiles y el parque del Arenal se ha sometido a una renovación que ha incluido la plantación de más de medio centenar de nuevos árboles.

En cuanto a las llamadas recibidas, la mayor parte se debieron a molestias por ruidos

El tráfico copó en 2010 la mayoría de las denuncias iniciadas por la Policía Local

La Policía Local de Azuqueca de Henares tramitó en 2010 un total de 2.096 documentos, la mayoría de ellos –911 en total– correspondientes a denuncias contra la Seguridad Vial. “Los estacionamientos indebidos y la ocupación de vados fueron los motivos más comunes”, explica la concejala de Seguridad Ciudadana, Elisa Cansado. El resto de denuncias administrativas alcanzó la cifra de 352.

Además, los agentes atendieron 4.159 llamadas, la mayoría de ellas debidas a molestias ocasionadas por ruidos. “La ordenanza vigente sobre ruidos establece distintos baremos en función de la franja horaria”, explica

la edil, que recuerda que el objetivo fundamental de la normativa y de su aplicación por parte de la Policía Local es facilitar la convivencia entre los vecinos. “Por volumen de llamadas, los estacionamientos indebidos, la solicitud de información general, la colaboración ciudadana con la Policía y la activación de alarmas, fueron las principales razones por las que los vecinos contactaron con la Policía”, detalla Cansado.

La concejala destaca además las 134 llamadas recibidas por los agentes para denunciar actos vandálicos. “Este tipo de acciones delictivas deben ser luego reparadas a costa de las arcas

LLAMADAS RECIBIDAS POR LA POLICÍA LOCAL EN 2010

Total	4.159
Molestias ocasionadas por ruidos	506
Estacionamientos indebidos	458
Información General	324
Colaboración policial y organismos ciudadanos	218
Activación de alarmas	186
Accidentes de tráfico con daños	162
Vados permanentes ocupados	161
Actos Vandálicos	134

DOCUMENTOS REGISTRADOS POR LA POLICÍA EN 2010

Total	2.096
Denuncias contra la Seguridad Vial	911
Detenidos por delitos contra la seguridad vial	34
Informes	682
Objetos perdidos	117
Denuncias administrativas	352

municipales”, lamenta Elisa Cansado.

Diez nuevos policías

Por otra parte, al cierre de esta edición de AZUCAHICA, se habían recibido alrededor de 770 solicitudes a la con-

vocatoria para cubrir diez plazas de Policía Local en Azuqueca de Henares. “El proceso selectivo comenzará una vez que se publique la lista definitiva de admitidos y excluidos”, concluye la titular de Seguridad Ciudadana.



Azuqueca de Henares

ANUNCIO DE EXPOSICIÓN PÚBLICA Y COBRANZA

Por Resolución de la Alcaldía, según el detalle que se indica, se han aprobado los siguientes padrones de recibos:

Tributo	Ejercicio
Tasa clases Casa de Cultura	2º trimestre curso 2010/2011
Tasa clases Centro Social	2º trimestre curso 2010/2011
Tasa actividades deportivas	2º trimestre temporada 2010/11
Tasa Ayuda a Domicilio	Noviembre de 2010

Dichos padrones estarán expuestos al público en la Sección de Rentas de este Ayuntamiento para el examen y reclamaciones por parte de los interesados, por periodo de quince días hábiles a contar del día siguiente al de la publicación del presente anuncio en el Boletín Oficial de la Provincia.

PERIODO DE PAGO:

Tributo	Plazo
Tasa clases Casa de Cultura	Del 21/02 al 21/04/2011
Tasa clases Centro Social	Del 21/02 al 21/04/2011
Tasa actividades deportivas	Del 07/03 al 09/05/2011
Tasa Ayuda a Domicilio	Del 21/02 al 21/04/2011

LUGAR DE PAGO Y DUPLICADOS:

Los pagos se pueden efectuar en cualquiera de las oficinas de todo el territorio nacional de las entidades financieras colaboradoras (bancos y cajas de ahorro), para lo cual será imprescindible la presentación del documento de pago. Los contribuyentes que no reciban los documentos de cobro o los hayan extraviado, podrán obtener un duplicado en las oficinas de LA CAIXA (entidad gestora de la recaudación municipal).

Se informa a los contribuyentes que las entidades colaboradoras no podrán poner restricciones al cobro de los tributos municipales, estando obligados a efectuar el cobro cualquier día de la semana en horario de apertura de la oficina. Se recuerda la conveniencia de domiciliar el pago de los tributos, con el fin de evitar retrasos y posibles recargos tributarios, puesto que transcurrido el plazo de ingreso en periodo voluntario se exigirán las deudas por el procedimiento de apremio, produciéndose recargos de hasta un 20%. Asimismo se informa que en la página www.azuqueca.es existe más información a disposición de los contribuyentes.

RECURSOS:

A. Recurso de Reposición: ante el Sr. Alcalde, en el plazo de un mes, a partir del día siguiente al de finalización de la exposición pública del presente anuncio.

B. Recurso Contencioso-Administrativo:

1. Denegación expresa del Recurso de Reposición. Ante los Juzgados Contencioso-Administrativo de Guadalajara en el plazo de dos meses a contar desde el día siguiente al recibo de la notificación de la desestimación del recurso de reposición.
2. Denegación presunta (silencio administrativo) del Recurso de Reposición: ante los Juzgados Contencioso-Administrativo de Guadalajara en el plazo de seis meses a contar desde el día siguiente a aquél en que el referido recurso de reposición ha de entenderse desestimado de forma presunta por silencio administrativo – este silencio se produce por el transcurso de un mes a contar desde el día siguiente a la interposición de dicho recurso de reposición sin que se haya notificado la resolución–

Se puede interponer cualquier otro que se estime conveniente.



Esta actuación contempla mejoras en 5.400 metros cuadrados del camposanto

Supondrán una inversión de 181.000 euros

Ya han comenzado las obras de mejora del cementerio municipal

Los trabajos para la renovación de soleras del cementerio municipal se iniciaron en febrero, después de que el Ayuntamiento de Azuqueca de Henares adjudicara a la empresa Codigar estos trabajos, cuyo plazo de ejecución previsto es de tres meses.

“La actuación va a suponer la continuación de las obras que hicimos en una primera fase para renovar las zonas más antiguas”, detalla el concejal Victorio Calles, quien precisa que el importe de la inversión, que llegará a una superficie de 5.400 metros cuadrados del camposanto, asciende a 181.000 euros.

“Algunas calles del cementerio son muy antiguas

y por el paso del tiempo están afectadas por problemas de filtraciones e incluso de seguridad, por lo que hemos decidido poner en marcha estos trabajos”, explica el edil. En concreto, el proyecto va a suponer la pavimentación de los paseos y los accesos a las tumbas. Las actuales soleras serán sustituidas por pavimentos de hormigón impreso. “También hemos previsto la ejecución de las obras de saneamiento necesarias para recoger de manera eficaz las aguas pluviales, así como la colocación de fuentes, canaletas y barandillas y la reposición de los faldones de las lápidas que resulten afectadas por la obra”, detalla Calles.

El Ayuntamiento adquiere una máquina retroexcavadora.

El Ayuntamiento de Azuqueca de Henares cuenta con una máquina retroexcavadora mixta, cuya adquisición ha supuesto una inversión de 60.000 euros. “Esta máquina permitirá a los operarios municipales, entre otras cosas, levantar el hormigón o el asfalto cuando sea necesario para reparar averías de agua o de colectores o cuando tengamos que actuar, por ejemplo, en alguna acera, dado que cuenta entre sus accesorios con un martillo”, explica el concejal de Obras e Infraestructuras, Victorio Calles. La retroexcavadora ha sido adquirida a la empresa Indecon. “Hasta el momento, contábamos con dos mini excavadoras, una destinada al servicio de Vías y Obras y otra al de Jardinería, pero además de que eran pequeñas para ejecutar determinados trabajos, una de ellas ha sufrido una avería que no se puede reparar”, añade Calles, quien recuerda que en breve se incorporarán a la flota municipal de vehículos tres nuevas furgonetas y un furgón.

Sucesos

Incautadas más de 3 toneladas de hachís en Azuqueca de Henares.

La Guardia Civil, en la denominada operación ‘Tarik’, ha detenido a siete personas que integraban un grupo organizado, presuntamente dedicado al tráfico de drogas, y se ha incautado de más de tres toneladas de hachís (concretamente 3.157 kilos). Esta actuación comenzó en noviembre de 2010, cuando se detectó que en Azuqueca existía un punto de distribución de hachís que operaba en el Corredor del Henares, en diversas provincias del territorio nacional y en Francia. La droga, procedente de Marruecos, entraba en España a través de la costa de Cádiz y se almacenaba en Azuqueca para su posterior distribución. El 12 de enero se realizaron dos registros domiciliarios en Azuqueca y se detuvo a J.N.S. y P.O.M, de 37 y 24 años respectivamente, como presuntos responsables del almacenamiento y distribución de la droga. Además fueron incautados 1.310 kilogramos de hachís, 155.000 euros, dos vehículos de alta gama, dos furgonetas, un arma de fuego prohibida (un bolígrafo pistola) y diferentes efectos relacionados con el tráfico de drogas. Al día siguiente se produjo un segundo registro en un garaje también de Azuqueca, que se saldó con la incautación de otros 47 kilos más de hachís. El resto de detenciones se han llevado a cabo en Rota y Algeciras (Cádiz), en Casares (Málaga) y en Torrejón de Ardoz (Madrid).



Incendio en la fábrica Tudor.

En la mañana del 3 de febrero, varias dotaciones de bomberos se trasladaron hasta la fábrica de Exide-Tudor, ubicada en Azuqueca de Henares, para sofocar un incendio provocado por un cortocircuito en la zona de carga de baterías. Hasta el lugar se trasladaron también agentes de la Guardia Civil y de la Policía Local, así como ambulancias, cuya intervención no fue necesaria ya que el incidente se saldó sin ningún herido.



Por un período de dos años, prorrogables a otros dos más

Iniciado el proceso de contratación del servicio del bar del Centro de Ocio

El Consistorio azudense ha iniciado el proceso para la contratación del bar-cafetería del Centro de Ocio para Mayores que se está construyendo en la calle Dinamarca. Las bases establecen una duración del contrato de dos años, prorrogable por otros dos, y un canon mínimo de 700 euros al mes, con la posibilidad de ofertas al alza. Al cierre de esta edición de AZUCAHICA, el plazo para la presentación de ofertas permanecía abierto hasta el 3 de marzo. Los interesados deben dirigirse al Servicio de Atención a la Ciudadanía (SAC), ubicado en la planta baja del edificio consistorial.

“Este es uno de los últimos pasos administrativos previos a la apertura de un

centro que supondrá un auténtico salto de calidad para nuestros mayores”, explica la concejala de Servicios Sociales, María José Naranjo, quien ha mostrado su confianza en que “la gestión del bar-cafetería, fundamental para dar vida al centro, sea la mejor posible y los servicios que preste sean del agrado de los mayores”.

Precios reducidos

La edil azudense adelanta que en el Centro de Ocio “se mantendrán los precios reducidos de los que los mayores disfrutaban hasta el momento en la cafetería del Centro Social, porque el coste que va a suponer la apertura de este nuevo edificio no lo van a notar los usuarios del centro”.



El quiosco se incorporó al parque durante la remodelación que finalizó en diciembre de 2009

Abierto el procedimiento para adjudicar el quiosco del parque de La Ermita

El Ayuntamiento de Azuqueca de Henares ha puesto en marcha el procedimiento para la concesión demanial del quiosco del parque de La Ermita. “El objetivo que nos planteamos desde el equipo de gobierno al construir este quiosco es proporcionar a los ciudadanos un servicio más en esta zona verde”, señala el concejal de Parques y Jardines, Victorio Calles.

Al cierre de esta edición de AZUCAHICA, el 3 de marzo finalizaba el plazo para presentar ofertas. El contrato tendrá una vigencia de cuatro años y el canon que el adjudicatario deberá

abonar al Ayuntamiento se ha fijado en un mínimo de 250 euros (se contempla la posibilidad de ofertas al alza).

El quiosco se incorporó al parque durante la remodelación que finalizó en diciembre de 2009. “Estamos convencidos de que dará aún más vida a este espacio de ocio tan céntrico, al ampliar la oferta a disposición de los ciudadanos”, destaca Victorio Calles, quien recuerda que el edificio cuenta con dos servicios sanitarios –para hombres y para mujeres–, y que el adjudicatario del quiosco será el responsable de su mantenimiento y limpieza.

Convocado el concurso para la gestión del Centro de Atención Temprana

Al cierre de esta edición de AZUCAHICA, el 3 de marzo finalizaba el plazo para presentar ofertas al proceso de licitación de la gestión del Centro de Atención Temprana, ubicado en la planta superior de la guardería infantil La Noguera. Las bases establecen que el contrato tiene una duración de dos años, con posibilidad de prórroga por otros dos, y que la retribución anual se ajustará a la resolución de la subvención que el gobierno regional conceda al

Ayuntamiento para el servicio en 2011, aunque se fija un precio anual de 173.090 euros. “Ha finalizado el contrato que manteníamos para la gestión de este servicio”, explica la concejala del área, María José Naranjo. “Lo que se pretende es darle continuidad, porque es absolutamente necesario y presta una atención magnífica a las familias y a los niños que requieren de algún tipo de atención especializada desde muy pequeños”, añade la edil azudense.



Azuqueca de Henares

CONCEPTO

PERÍODO DE COBRO

- | | |
|--|------------------------------|
| • Tasa Ayuda a domicilio (octubre 2010) | Del 07/02/2011 al 07/04/2011 |
| • Tasa Ayuda a domicilio (noviembre 2010) | Del 21/02/2011 al 21/04/2011 |
| • Tasa cursos Casa Cultura (2º trimestre 2010/2011) | Del 21/02/2011 al 21/04/2011 |
| • Tasa cursos Centro Social (2º trimestre 2010/2011) | De 21/02/2011 a 21/04/2011 |
| • Actividades Deportivas (2º trimestre 2010/2011) | De 07/03/2011 a 09/05/2011 |

Entidades colaboradoras donde se puede efectuar el pago:

La Caixa, Ibercaja, Caja de Guadalajara, Caja Madrid, Banesto, BBK, Banco Pastor, Caixanova, Caja España, Banco de Sabadell, Caja Castilla-La Mancha

NUEVO PLAN DE PAGOS:
Ahora puedes fraccionar tus tributos en 6 plazos bimestrales sin intereses.
Más información en el Ayuntamiento o en la web municipal www.azuqueca.es

El II Plan Municipal del Voluntariado propone medidas para fortalecer el tejido asociativo

Las asociaciones locales recibirán formación y serán más visibles en internet

El Ayuntamiento de Azuqueca impulsará nuevas medidas para continuar fortaleciendo el tejido asociativo de Azuqueca y lo hará en el marco del II Plan Municipal de Voluntariado. "Visto el buen resultado y las evaluaciones realizadas por las asociaciones que participaron en la primera edición del plan en 2010, el Consistorio decidió continuar en la senda y ya el 15 de febrero se celebró la primera reunión para desarrollar, de nuevo en colaboración con las entidades locales, las líneas estratégicas del segundo plan", explica el concejal de Participación Ciudadana, José Luis Escudero.

Las actividades que se van a impulsar en este sentido "consistirán en cursos para reforzar la formación en gestión y en nuevas tecnologías", en palabras del concejal, que apunta también que el año pasado "se cubrieron todas las plazas en acciones formativas similares".

"Otro de los ejes de dicho plan es propiciar una mayor visibilidad de las asociaciones a los vecinos, para lo cual se desarrollará una web en la que cada asociación pueda tener una ventana de presentación, y estudiar la creación de un foro de comunicación", añade.

A las dos acciones anteriores se añade la celebración del Día Internacional del Voluntariado, el 5 de diciembre.

"Para este Ayuntamiento las asociaciones son una parte fundamental", afirma el concejal, que recuerda en este sentido que cada año se conceden subvenciones -alrededor de 100.000 euros en 2010- a asociaciones y deportistas del municipio. Asimismo, el Consistorio cede anualmente y de manera gratuita los locales de El Foro -equipados con mobiliario de oficina y un teléfono que permite recibir llamadas- a estos colectivos, para que desarrollen su actividad.



Imagen de la reunión celebrada el 15 de febrero entre los representantes de las asociaciones y el alcalde y el concejal de Participación

LÍNEAS ESTRATÉGICAS DEL PLAN DE VOLUNTARIADO 2011

► OBJETIVOS

- Capacitar a las asociaciones locales a través de la formación y el apoyo técnico
- Optimizar la coordinación e intercambio entre las entidades de voluntariado y el Ayuntamiento
- Promover la participación de la población en actividades de voluntariado

► ACTIVIDADES

- Campaña de difusión sobre voluntariado
- Acción formativa en el uso de las nuevas tecnologías
- Formación para mejorar el funcionamiento interno de las asociaciones
- Información sobre cursos específicos impartidos en la región
- Servicio de asesoramiento a las asociaciones
- Habilitación de un registro municipal público del conjunto de asociaciones
- Herramienta que posibilite el trabajo en red y la comunicación entre asociaciones
- Conmemoración del Día Internacional del Voluntariado

Breves

La Mancomunidad Vega del Henares organiza un curso de monitor de actividades juveniles.- La Mancomunidad Vega del Henares ha abierto el plazo de inscripción para un nuevo curso de monitor de actividades juveniles, que comenzará el día 11 de marzo. El curso tendrá un precio de 150 euros para jóvenes entre 16 y 18 años empadronados en municipios de la Mancomunidad; 175 euros para mayores de 18 años empadronados en la Mancomunidad; y 200 euros para no empadronados en municipios de la Mancomunidad. En la lista de admitidos tendrán preferencia los que quedaron en lista de espera del curso anterior. "El objetivo es capacitar a los alumnos con la formación suficiente para desarrollar actividades de ocio y tiempo libre: actividades socio culturales, deportivas y al aire libre, en entornos urbanos y en la naturaleza", ha explicado la presidenta de la Mancomunidad, Elisa Cansado. El plazo de presentación de inscripciones finaliza el 1 de marzo. El curso consta de clases teóricas de lunes a jueves de 19 a 21 horas y los viernes de 18 a 22 horas, así como una acampada de fin de semana, con un total de 100 horas lectivas. A éstas, los alumnos sólo deberán añadir por su cuenta 150 horas prácticas y una memoria, para obtener el título oficial de la Junta. La lista de las solicitudes recibidas será publicada en los tablones de anuncios de los ayuntamientos y en la página web www.vegahenares.es. En total, se ofertan 25 plazas para los jóvenes de los municipios mancomunados. En caso de que haya más solicitudes que plazas, se efectuará un sorteo público el día 3 de marzo.

La asociación Electroduendes organiza un Festival solidario para recaudar fondos para Haití.- El 26 de marzo, la asociación Electroduendes tiene previsto celebrar un festival solidario para recaudar fondos para Haití. Se desarrollará en las inmediaciones de la plaza contigua al polideportivo de la carretera de Alovera, desde las 12 hasta las 20 horas. Según señala Noelia González desde la asociación, lo recaudado se entregará a la ONG 'Proyecto Solidario', que desde su stand va a estar informando y dando a conocer la campaña 'Pon un corazón en tu mano', que desarrolla en aquel país. "A cambio de una donación, ofreceremos también una comida solidaria", explica González, quien señala que también "se celebrará un mercadillo solidario". La asociación dispone de un local cedido por el Ayuntamiento en la calle La Flor.



Logotipo de la asociación

La asociación Imagea organiza clases de conversación en inglés.- La asociación Imagea ofrecerá desde marzo un taller de conversación en inglés, dirigido por un profesor nativo y una filóloga de Lengua Inglesa. 'Breakfast at Imagea: English Corner' constará de cuatro sesiones de una hora y media de duración, que se celebrarán por las mañanas al tiempo que los participantes desayunan. Es una actividad de pago que se desarrollará en el local que el Ayuntamiento les cede en el número 15 de la calle La Flor. Para consultar los precios e inscribirse, los interesados deben dirigirse a asociacionimagea@gmail.com.

Breves

Azuqueca ya dispone de dos nuevos circuitos biosaludables.– El Ayuntamiento de Azuqueca ha completado la instalación de dos nuevos circuitos biosaludables, junto al polideportivo ‘Arroyo del Vallejo’ (calle Poeta Manuel Martínez, en la foto) y al Centro de Ocio para Mayores que se está construyendo en la calle Dinamarca. “Queda pendiente un tercer circuito que se colocará una vez concluyan las obras que se están acometiendo en la zona verde del bulevar de la carretera de Alovera”, explica el edil del área, José Luis Escudero, quien añade que “en todos los casos se componen de seis aparatos”. El concejal azudense recuerda que “estos puntos para la práctica del deporte se suman a los ya existentes junto a la Piscina Climatizada y en los parques de La Quebradilla y El Norte”. “Se trata de una acción más para fomentar y facilitar la práctica del deporte”, concluye José Luis Escudero.



El equipo de baloncesto ADA jugó en el Campeonato Regional.– Albacete acogió los días 12 y 13 de febrero el IX Campeonato Regional de Baloncesto que organizó la Federación de Deportes para Personas con Discapacidad Intelectual de Castilla-La Mancha (FECAM). Entre los participantes estuvo el equipo de la Asociación de Padres de Discapacitados de Azuqueca (ADA), que forma parte de la Escuela Municipal. “Era la primera vez que el conjunto acudía a un evento de este nivel y, aunque los resultados no les acompañaron, hay que felicitarles por su esfuerzo e ilusión”, señala el concejal de Deportes, José Luis Escudero, quien añade que “ADA, mediante un acuerdo con el Ayuntamiento azudense para el desarrollo de la actividad denominada ‘Deporte sin Barreras’, participa también en la Escuela Municipal de Fútbol Sala”.

Seis equipos de la Escuela Municipal de Fútbol Sala participan en la Liga Prebenjamín y Benjamín de Fútbol Sala de Vega del Henares.– La Mancomunidad Vega del Henares, en colaboración con la Diputación Provincial, organiza por tercer año consecutivo la Liga Prebenjamín y Benjamín de Fútbol Sala, en la que van a participar cerca de 70 alumnos de la Escuela Municipal de Azuqueca, repartidos en seis equipos, tres por categoría. Al cierre de esta edición de AZUCAHICA, estaba previsto que la competición arrancara el 27 de febrero en Marchamalo. “El polideportivo multiusos ‘Ciudad de Azuqueca’ acogerá dos de la jornadas del calendario, una en marzo y otra en abril”, señala el concejal del área, José Luis Escudero. “Se trata de una liga sin carácter competitivo con la que se pretende fomentar la práctica del deporte y la relación entre los niños de la provincia”, explica el edil, quien recuerda que “el año pasado, un equipo local, el Azuqueca C, se proclamó campeón Prebenjamín”. En la imagen, foto de archivo de un partido de la edición de 2010.



Se está ultimando la construcción de la marquesina que cubrirá los 500 asientos del graderío del nuevo edificio de vestuarios del Complejo San Miguel

Se estima que podrían estar acabadas en el mes de abril

Las obras del nuevo edificio de graderío y vestuario del San Miguel afrontan la recta final

La construcción de un nuevo edificio en el Complejo San Miguel que albergue vestuarios y un graderío con capacidad para 500 personas avanza a buen ritmo. “Las obras se encuentran en su recta final y, si todo marcha bien y la climatología no lo impide, podrían estar terminadas en abril”, estima el concejal del área, José Luis Escudero.

“En este momento se está terminando la marquesina que cubrirá la totalidad del graderío y permitirá que estas instalaciones sean más confortables para los usuarios; además, se está ultimando la adecuación de dependencias del interior como son los vestuarios, el almacén, el control de accesos y el ascensor”, tal y como detalló el edil de Deportes al cierre de esta edición de AZUCAHICA.

Pista de atletismo

Una vez finalicen las obras del edificio, se procederá a la instalación de la pista de atletismo que completa esta actuación, que ha supuesto una inversión cercana a los 800.000 euros, financiados al cincuenta por ciento por el Ayuntamiento de Azuqueca de Henares y la Junta de Comunidades de Castilla-La Mancha.

“La instalación de la pista ha sido adjudicada a ‘Mondo’, una empresa con una dilatada experiencia en equipamientos de estas características”, explica José Luis Escudero, quien añade que “será una pista de primer nivel, con seis calles y, de manera adicional, se va a habilitar una de las medialunas para que albergue una zona de salto, tanto en la modalidad de altura como en la de longitud”.

TRASLADO DEL SERVICIO MUNICIPAL DE DEPORTES

Desde el 7 de febrero, el Servicio Municipal de Deportes (SMD) del Ayuntamiento de Azuqueca de Henares se ubica en el pabellón multiusos ‘Ciudad de Azuqueca’ (c/ Ana María Matute, s/n). A pesar del cambio, el SMD mantiene las formas de contacto:

- Número de teléfono: 949 27 75 28
- Horario de atención al público: lunes a viernes, de 10 a 13,30 h. y de 17 a 19 h.
- Correos electrónicos: oficinadedeportes@azuqueca.net y smd@azuqueca.net

I GALA DEL DEPORTE LOCAL



El edil de Deportes lamenta la ausencia de los jugadores que habían comprometido su presencia

Azuqueca rindió homenaje a los clubes y deportistas locales

El pabellón 'Ciudad de Azuqueca' acogió el 17 de febrero la I Gala del Deporte Local, un acto con el que el Ayuntamiento quiso rendir homenaje a los clubes y deportistas del municipio por los éxitos cosechados durante el año 2010. "Hoy es un día de fiesta", señaló el alcalde, Pablo Bellido, al tiempo que destacó la importancia del deporte para "integrar a los vecinos, vertebrar la sociedad y fomentar la convivencia".

Además de la entrega de premios, que consistió en una obra diseñada por el artista local Paco Rojas, la Gala contó con la participación de los alumnos de las Escuelas Municipales de Karate y Gimnasia Rítmica, que ofrecieron sendas exhibiciones, y estuvo amenizada por la Banda de Música de Azuqueca y un espectáculo de magia.

Al acto acudieron como invitados el campeón del mundo de Karate Manuel Egea y el mejor jugador de Fútbol Sala del mundo Paolo Roberto, que recibieron sendas reproducciones de las placas que dan su nombre a

dos calles de Azuqueca de Henares. Por otra parte, Juan de Dios Román, presidente de la Federación Española de Balonmano, recibió una placa conmemorativa, así como el presidente del Atlético de Madrid, Enrique Cerezo, y la Federación de Fútbol de Castilla-La Mancha, con motivo de su vigésimoquinto aniversario.

Ausencia de los jugadores de la Selección

El edil de Deportes, José Luis Escudero, lamenta que la Gala finalmente no contase con la presencia de los jugadores de la Selección Española de Fútbol que iban a recoger el Premio de Honor. "Su participación estaba más que confirmada cuando la anunciamos, pero hasta minutos antes de la gala no se nos comunicó de manera oficial que no contaríamos con ningún miembro de la Selección", aclara el concejal, quien pide disculpas por las ausencias.

El grupo municipal del Partido Popular criticó en nota de prensa la ausencia de los futbolistas y calificó la gala de "gravísimo fiasco".



En la foto superior, foto de los premiados. Sobre estas líneas, vista panorámica del polideportivo 'Ciudad de Azuqueca'.

LOS PREMIOS

- **Al mejor deportista masculino:** José Luis Hervás (Tiro con Arco)
- **A la mejor deportista femenina:** Nieves Golvano (Tiro al Plato)
- **A la mejor promesa local masculina:** Martín Ortiz (Atletismo)
- **A la mejor promesa local femenina:** Cristina Crespo (Natación)
- **Al mejor equipo:** Club Deportivo Azuqueca (Fútbol)
- **Al mejor entrenador:** Pepe Peinado (Basket Azuqueca)
- **Al mejor acontecimiento o acto deportivo:** XII Trofeo Junta de Comunidades de Castilla-La Mancha (Balonmano)
- **Al mejor club deportivo, destacando su promoción de la cantera:** Club Deportivo Básico Kajukenbo (Kajukenbo)
- **Al medio de comunicación con la mejor labor periodística a favor del deporte local:** TV Azuqueca
- **A la empresa que haya destacado por su colaboración y dedicación al deporte local:** Suministros Díaz
- **"In memoriam":** Edgar París y Agustín Susilla
- **Al esfuerzo y superación en la práctica deportiva:** ADA -Asociación de Padres de Discapacitados de Azuqueca de Henares- (Deporte sin Barreras) y Francisco Javier Barril (Atletismo)
- **A los Valores Humanos y Solidarios:** Club de Tenis Azuqueca (Tenis) y Álvaro Rojas (Baloncesto)
- **A una vida dedicada a la promoción del deporte local:** Jesús Torres (Atletismo)
- **A la mejor trayectoria deportiva en activo:** Fernando Gómez Cubero (Atletismo, Duetlón y Ciclismo)
- **Al mérito deportivo, a toda una carrera dedicada al deporte:** José Luis Viejo (Ciclismo)
- **Al Juego Limpio:** Escuelas Deportivas Municipales de Azuqueca de Henares
- **Premio de Honor:** Selección Española de Fútbol

En el segundo cuatrimestre se han agotado todas las plazas disponibles

Las actividades acuáticas de la Piscina Cubierta cuentan con 1.800 inscritos

Un total de 1.800 personas se han inscrito en el segundo cuatrimestre de las actividades acuáticas que organiza el Ayuntamiento de Azuqueca de Henares en la Piscina Cubierta. “Estamos muy satisfechos con la buena acogida que ha recibido esta oferta deportiva ya que, con este nuevo plazo de matriculación, se han cubierto todas las vacantes y, en consecuencia, esta instalación está funcionando a pleno rendimiento”, explica el responsable municipal del área, José Luis Escudero.

“Los cursos que más demanda han tenido son las

clases de natación para bebés –de 6 a 24 meses–, pequenatación –de 2 a 4 años–, así como las de *aqua-fitness* y de *aguagym*”, detalla el edil azudense, quien recuerda que la oferta también contempla sesiones para aprender a nadar o mejorar el estilo dirigidas a niños, jóvenes y adultos, así como sesiones especiales de natación terapéutica, para mayores de 65 años, premamás y discapacitados. “Se trata de un programa variado con el que se pretende dar respuesta a los gustos del mayor número posible de usuarios”, concluye Escudero.



Imagen de las actividades acuáticas que se imparten en la Piscina Climatizada



Actividades físicas.–

Junto a la oferta acuática, la Piscina Cubierta acoge actividades físicas. Como novedad, este cuatrimestre se están programando *master class* de una hora de duración. El 19 de febrero, se impartió una sesión de combi-express (foto) y el 26 de marzo está previsto que se celebre una de *aquagym*.

Breve

Abierta la inscripción en el viaje a la nieve de Vega del Henares.– La Mancomunidad Vega del Henares organiza, en el marco del programa regional de prevención de las drogodependencias ‘Alcazul’, un viaje a Candanchú (Huesca) entre los días 24 y 27 de marzo. La actividad, que está subvencionada y tiene un precio de 154 euros, se dirige a jóvenes de 12 a 18 años, aunque, si quedan plazas, se admitirán a mayores de edad, que deberán abonar el importe completo (308 euros). El plazo de inscripción finaliza el 7 de marzo y, si el número de solicitantes supera el cupo previsto, el día 9 se realizará un sorteo público.

CITAS DEPORTIVAS

– **Sábado, 26 de marzo**, a las 16 h., TORNEO DE GIMNASIA RÍTMICA, en el polideportivo multiusos ‘Ciudad de Azuqueca’.

– **Sábado, 2 de abril**, 10 h., CAMPEONATO INTERESCUELAS DE TIRO CON ARCO, en polideportivo multiusos ‘Ciudad de Azuqueca’.



Master class con José Manuel Egea y Paulo Roberto.– Los alumnos de las Escuelas Municipales de Karate (foto superior) y de Fútbol Sala (foto inferior) tuvieron la ocasión de compartir el 17 de febrero una clase con José Manuel Egea –7 veces campeón del mundo de Karate– y Paulo Roberto –el mejor jugador de Fútbol Sala–. Ambos deportistas, antes de asistir a la primera Gala del Deporte Local, celebrada en el pabellón multiusos ‘Ciudad de Azuqueca’, fueron recibidos en el Ayuntamiento por el concejal de Deportes y el alcalde, y, a continuación, quisieron conocer la cantera de Azuqueca de Henares en sus respectivas disciplinas.



Desde la izquierda, el tenista Eduardo Maseda, la delegada provincial de Tenis, el concejal de Deportes y el presidente del Club de Tenis de Azuqueca, durante la presentación del Campeonato de Veteranos

Cuenta con una única categoría para mayores de 35 años, masculina y femenina

Azuqueca acoge del 5 al 27 de marzo el III Campeonato Provincial de Tenis de Veteranos

El Campeonato Provincial de Tenis de Veteranos repite sede en Azuqueca, tras la experiencia del año pasado, cuando las cuatro nuevas pistas construidas en el San Miguel acogieron la segunda edición de este torneo. "Para el Ayuntamiento, el deporte de la raqueta es una de las prioridades y la inversión municipal para poner a disposición de los vecinos nuevos espacios para la práctica del tenis y del pádel supera el millón y medio de euros", recordó el edil del área, José Luis Escudero, durante la presentación de esta competición el 21 de febrero.

El torneo, que se disputa del 5 al 27 de marzo, está abierto a mayores de 35 años y, al cierre de esta edición de AZUCAHICA, el plazo de ins-

cripción seguía abierto. Esta cita provincial, según explicó la delegada de la Federación de Tenis de Castilla-La Mancha en Guadalajara, Noelia Huetos, es clasificatoria para el regional que se jugará en Guadalajara en abril y del que, a su vez, saldrán los tenistas que acudirán al Campeonato de España que tendrá lugar en Barcelona, en junio.

Por su parte, el presidente del Club de Tenis Azuqueca, José Antonio Delgado, destacó el nivel de los participantes. "Este es un buen torneo y hay buenos jugadores, entre ellos Eduardo Maseda, que es uno de los mejores de España en veteranos". En este sentido, el propio Maseda confirmó que "cada año hay más nivel" en este campeonato.

Buenos resultados en atletismo.

Los atletas azudenses suman nuevos éxitos. En el Campeonato de España de Campo a Través por Clubes, celebrado el 13 de



febrero en Punta Umbría (Huelva), participaron los azudenses Víctor Ramos (52º en Juvenil, 11º por equipos, con el Ardillas Escorial) y Martín Ortiz (97º en Corto, 38º con el Club de Atletismo Unión Guadalajara), así como el monitor de la Escuela Municipal Ricardo Serrano (7º en Largo, 1º con su equipo, el Unión Guadalajara). Por otra parte, diez miembros del Club Atletismo Azuqueca corrieron el 20 de febrero la II Legua de Pastrana, tercera prueba puntuable del Circuito Provincial de Carreras Populares. Además, el 20 de febrero se disputó en Guadalajara la última prueba del Campeonato de Deporte Escolar, donde acudió la Escuela Municipal de Atletismo (foto), cuyos alumnos Alberto Manfil, Carla Hatamoto y Patricia Manfil se clasificaron para el Regional.

Breves

La Escuela Municipal de Kajukenbo logra 40 medallas en El Casar.

El 12 de febrero se celebró el IV Campeonato de Kajukenbo de El Casar, que contó con 298 participantes, niños y adultos, y en la que los alumnos de la Escuela Municipal de Azuqueca de Henares lograron 40 medallas. En concreto, en Katas Individuales, los locales sumaron 20 medallas (8 de oro, 4 de plata y 8 de bronce); en Katas por Equipos, 3 (una por cada metal); en Combate Niños, 12 (2 de oro, 7 de plata y 3 de bronce), y en Defensa Personal, 5 medallas más (2 de oro, 2 de plata y 1 de bronce). En la foto, una alumna azudense, durante su participación en el campeonato.



Tres karatekas azudenses subieron al podio en el Trofeo de Invierno de Madrid.

Cinco alumnos de la Escuela Municipal de Kárate de Azuqueca participaron el 29 de enero en el Trofeo de Invierno que organiza la Federación

Madrileña y que se incluye en el calendario oficial de la temporada. En la modalidad de Kata, Natalia Cuesta y Adrián Menéndez consiguieron el segundo y tercer puesto de su categoría respectivamente, y, en Kumite, destacaron Jorge Carrasco, que acabó segundo en su categoría, y, de nuevo, Natalia Cuesta, que acabó en tercer lugar.

Sergio Ruiz, seleccionado para la concentración de bádminton 'Se busca campeón'.

La Federación de Bádminton de Castilla-La Mancha convocó al azudense Sergio Ruiz para participar en la primera Concentración Autonómica 'Se busca campeón', que se desarrolló del 18 al 20 de febrero en Daimiel (Ciudad Real). Ruiz, que compite en la categoría sub-17, acudió a estas jornadas para preparar el campeonato nacional.

Nuevos éxitos en esgrima. Varios alumnos de la Escuela Municipal de Esgrima de Azuqueca de Henares tomaron parte en la segunda prueba del Campeonato Provincial, disputada el 23 de enero en Alovera. En la categoría M-8, Aratz Bellot acabó segundo, mientras que en M-10 participaron Diana Álvaro (1º), Sara González (3º), Víctor Gutiérrez (3º), Jorge Camarillo (8º) y Javier López (9º). Lucía Estepa finalizó tercera en M-12, puesto que también ocuparon María Estepa y Beltrán Campoamor en M-15. Ese mismo día, dos azudenses, Lara Sánchez y Xana Mateos, junto a Felicia Badea, ganaron el Regional Femenino por Equipos. Por otra parte, al cierre de esta edición de AZUCAHICA, estaba previsto que Alberto Manzanares, antiguo alumno de esta Escuela, viajara a Austria como miembro de la Selección Española de Esgrima para participar del 27 de febrero al 3 de marzo en el Campeonato de Europa, en las modalidades de espada, individual y por equipos.

LÍDERES DE LA XII LIGA MUNICIPAL DE FÚTBOL 7 A fecha del 22/02/2011

- 1ª división:** Cervecería Monterrey (30 puntos)
- 2ª división:** Las Viejas Glorias (31 puntos)
- 3ª división:** CD Sporting Asturcon (36 puntos)
- 4ª división:** La Cardosa (37 puntos)
- 5ª división:** Pequeño Koala A (38 puntos)
- 6ª división:** Real Caucho Balompié (36 puntos)
- 7ª división:** Move Promociones (39 puntos)

El equipo no pudo revalidar el título de campeón de la Copa Presidente

El Basket Azuqueca, líder en solitario de Primera Nacional

Los chicos de Pepe Peinado ocupan el liderato de Primera Nacional desde la jornada 15, cuando se impusieron por 86-58 al Quintanar, su rival más directo y el único que consiguió ganar a los azudenses en el segundo partido de la liga, en el mes de octubre. Desde entonces, el Basket Azuqueca permanece invicto y suma 15 victorias, 14 de ellas consecutivas.

En cuanto a la Copa Presidente, los locales no pudieron revalidar el título y cayeron en semifinales ante el CABA por 75-63. "La Copa sirve para competir y jugar partidos difíciles, pero tampoco nos preocupaba en exceso", señala Peinado, quien añade que "lo importante es acabar entre los cuatro primeros para disputar la fase de ascenso y tratar de dar el salto a la liga EBA".



La Escuela Municipal de Baloncesto, campeona de la Minicopa.— La Escuela Municipal de Baloncesto de Azuqueca se proclamó campeona de la Minicopa disputada el 6 de febrero en Quintanar del Rey (Toledo) entre los equipos Infantiles de los cuatro clubes finalistas de la Copa Presidente: Basket Azuqueca, que cayó en semifinales, CABA, Talavera y Quintanar —actual campeón—. El conjunto fue recibido en el Ayuntamiento por el alcalde, Pablo Bellido, y el edil de Deportes, José Luis Escudero (foto).

Breves

Buen papel del azudense Daniel de la Rua en la Minicopa del Rey.— Daniel de la Rua, alumno de la Escuela Municipal de Baloncesto, fue seleccionado para jugar con el Bilbao Basket la Minicopa, donde compitieron las categorías infantiles de los ocho clubes de la ACB participantes en la Copa del Rey. El equipo bilbaíno venció al Real Madrid (38-30) y al Blanco Rueda Valladolid (66-42), cayendo ante el DKV Joventut (42-40). El azudense jugó los tres partidos y sumó 19 puntos, 9 rebotes y 8 asistencias.

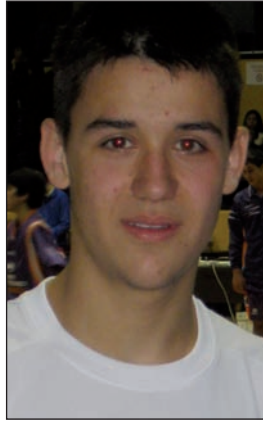

Laura Torralba logró un oro y dos platas en Tarancón.— La nadadora azudense Laura Torralba, del Club Natación Guadalajara, consiguió tres medallas en el I Trofeo de Salvamento y Socorrismo disputado el 12 de febrero en Tarancón (Cuenca). Torralba, que compite en Alevín, acabó primera en la prueba de 50 metros socorrista, y segunda en 50 metros Maniquí Aletas y 50 metros combinado.

Buena participación de dos azudenses en el Circuito Provincial de Ajedrez.— El 13 de febrero, concluyó la sexta edición del Circuito Infantil de Ajedrez de la provincia de Guadalajara, en la que han participado dos alumnos del colegio Siglo XXI de Azuqueca de Henares, en concreto, Lucía Roldán finalizó tercera en la categoría Sub-8 con 36 puntos, mientras que Vicente Romero terminó en segundo lugar en el grupo Sub-12 con 52 puntos.

Los rojinegros se mantienen fuertes en el San Miguel

El Club Deportivo Azuqueca sigue sumando puntos en casa. Los rojinegros no conocen la derrota en el San Miguel desde octubre, cuando el Illescas acabó con una racha de imbatibilidad de más de año y medio. Al cierre de esta edición de AZUCAHICA, el equipo estaba fuera de las plazas para jugar la fase de ascenso, aunque se man-

tenía quinto, a tan sólo tres puntos del tercer y cuarto clasificado.

Campaña solidaria

Por otra parte, el Club entregó en febrero a Cáritas de Azuqueca los 400 kilos de alimentos no perecederos recogidos a través de la campaña 'Saquemos una tarjeta roja al hambre'.

El Club Fútbol Sala no logra salir de las plazas de descenso

Los buenos resultados siguen sin acompañar al Club Fútbol Sala Azuqueca que, al cierre de esta edición de AZUCAHICA, ocupaba la penúltima posición de Primera Nacional A con solo 6 puntos. Los locales llevan 14 derrotas y no suman puntos desde diciembre, cuando se impusieron 2-1 al Águila. "El equipo está unido y tra-

baja bien, pero nos cuesta mucho hacer gol", explica el presidente azudense, Marcos González, quien añade que la plantilla cuenta con tres nuevas incorporaciones: Ernesto Fernández, Mario Bonacho y Kenji. "Está muy difícil mantener la categoría, pero, mientras exista posibilidad matemática, no vamos a tirar la toalla", insiste González.

CALENDARIO DEPORTIVO MARZO - Partidos en casa

- SÁBADO, 5 DE MARZO:** — Fútbol Sala, jornada 18: Club Fútbol Sala Azuqueca – Hotel Gran Sol
— Balonmano, jornada 24, 18 h: C.D. Balonmano Azuqueca – BM Ciudad de Puertollano
- SÁBADO, 12 DE MARZO:** — Fútbol, jornada 29, 17 h: CD Azuqueca – Hellín Deportivo
— Baloncesto, jornada 19, 18.15 h: Basket Azuqueca – C.D. Puertollano
- SÁBADO, 19 DE MARZO:** — Fútbol Sala, jornada 20: Club Fútbol Sala Azuqueca – Grupo Ballesteros / Alamín F.S.
— Balonmano, jornada 26, 18 h: C.D. Balonmano Azuqueca – CAB Villarrobledo
- SÁBADO, 26 DE MARZO:** Baloncesto, jornada 21, 18.15 h: Basket Azuqueca – Caja Rural La Roda
- DOMINGO, 27 DE MARZO:** Fútbol, jornada 31, 17 h: CD Azuqueca – C.D.U. Criptanense Los Molinos

NOTA: El C.D. Azuqueca juega en el Complejo San Miguel; el Basket Azuqueca, en el polideportivo 'La Paz' (Ctra. de Alovera); el C.F.S. Sala Azuqueca, en el polideportivo 'Arroyo del Vallejo' (c/ Poeta Manuel Martínez) y el C.D. Balonmano Azuqueca, en el pabellón 'Ciudad de Azuqueca' (c/ Ana María Matute)

Agenda

CENTRO CULTURAL

- Exposiciones:

Del 7 al 25 de marzo: 'PAINT A FUTURE'. La artista holandesa Hetty van der Linden, fundadora de la organización sin ánimo de lucro 'Paint a future', viaja por todo el mundo y pinta con los niños más pobres y desfavorecidos dibujos que reflejan uno de sus sueños. Artistas ya establecidos y reconocidos de diferentes países escogen un dibujo y se inspiran en él para crear una nueva obra. Estos cuadros se venden y el dinero recaudado se emplea en ayudar a esos niños.

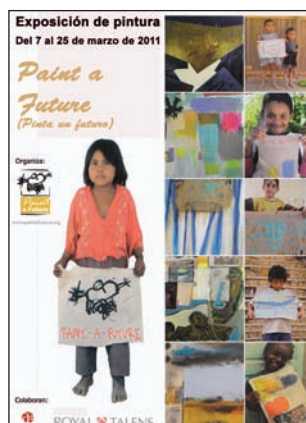

- Danza:

Sábado, 12 de marzo, 20 h: 'AQUÍ AMANECE DE NOCHE', espectáculo a cargo de la compañía Mar Gómez. Entrada: 4 euros

CHARLA SOBRE LECTURA Y ADOLESCENTES

Jueves, 17 de marzo, 19 h., en la Sala de Conferencias del Centro Cultural. Blanca Mochales, especialista en animación a la lectura y profesora de literatura, hablará de las estrategias para mantener el hábito lector en la adolescencia y de la importancia de la lectura en el ámbito familiar.

XIV SALIDA DE CAMPO

Sábado 12 de marzo, 8,30 h., en el Ayuntamiento. La actividad es gratuita y se dirige a mayores de 18 años. Consistirá en una visita al río Henares y a la Reserva Ornitológica Municipal, donde los participantes podrán ayudar en la construcción de un refugio para la fauna y asistir a una sesión de anillamiento científico de aves. Inscripciones: hasta el día 11 en El Foro, en horario de mañana, en la oficina de Agenda 21 y, por las tardes, en la Oficina Municipal de Información Juvenil (OMIJ). Se recomienda llevar calzado cómodo, comida y bebida.

Escuela de Padres

► **MIÉRCOLES, 9 DE MARZO:** Bolonia, la nueva universidad

► **MIÉRCOLES, 30 DE MARZO:** ¿Qué me ofrece la nueva Formación Profesional?

Lugar: Biblioteca del IES Arcipreste de Hita
Horario: 18 a 19,30 h. Servicio de guardería gratuita.
Ponente: Montserrat Andrés Miguel, orientadora



JUVENTUD

• **Martes, 29 de marzo, 19 h., en El Foro:** CHARLA INFORMATIVA sobre el programa 'Juventud en Acción'. Dirigida a mayores de 18 años.

• **Hasta el jueves, 10 de marzo:** ABIERTA LA INSCRIPCIÓN EN LA SALIDA CULTURAL para asistir el domingo, 17 de abril, al espectáculo 'Corteo' de El Circo del Sol. Para mayores de 18 años. Precio (incluye el transporte en autobús y la entrada): 57 euros para empadronados, 63 euros para el resto.

• **Se necesitan corresponsales** para los Puntos de Información Juvenil de los institutos. Los interesados deben dirigirse a la Oficina Municipal de Información Juvenil (OMIJ), de El Foro.

• **Avance de abril:** SALIDA MULTIASENTURA para jóvenes de 12 a 17 años. Más información e inscripciones en la OMIJ.

8 DE MARZO: DÍA INTERNACIONAL DE LAS MUJERES

Más información y programa en la página 12

CINE

► INFANTIL Y JUVENIL

► **DOMINGO 6 DE MARZO:** 'Fantasía 2000'

► **DOMINGO 13 DE MARZO:** 'Gru, mi villano favorito'

► **DOMINGO 20 DE MARZO:** 'El aprendiz de brujo'

► **DOMINGO 27 DE MARZO:** 'Ga'hoole, la leyenda de los guardianes'

Pases: 16,30 y 19 horas, en el Salón de Actos del Centro Cultural

► ADULTOS

► **VIERNES 4 DE MARZO:** 'Lope'

► **VIERNES 11 DE MARZO:** 'Exit through the gift shop'

► **VIERNES 18 DE MARZO:** 'London River'

► **VIERNES 25 DE MARZO:** 'Wall Street, el dinero nunca duerme'

Pases: 20,30 horas, en el Salón de Actos del Centro Cultural



PRECIOS: Jóvenes y adultos (desde 15 años): 2 € Niños (hasta 14 años): 1 €

TELÉFONOS ÚTILES

SERVICIO DE ATENCIÓN AL CIUDADANO (SAC) 010

Ayuntamiento	949 34 80 32	Urbanismo	949 34 82 84
Biblioteca	949 34 84 60	Veterinario	949 27 73 10
Bomberos	949 26 75 38		
Centro Cultural	949 34 84 60	CENTROS EDUCATIVOS	
Centro de Día de Familias	949 88 37 26	CEIP La Paz	949 26 13 92
Centro Form. Consumidor	949 27 88 03	CEIP Maestra Plácida	949 26 04 66
Centro Social	949 34 80 99	CEIP Siglo XXI	949 26 49 74
Centro de la Mujer	949 27 73 46	CEIP Virgen de la Soledad	949 26 19 89
Centro de Salud	949 26 24 59	Giovanni A. Farina	949 26 12 50
Centro de Especialidades	949 34 88 00	CEIP La Paloma	949 24 91 93
Complejo San Miguel	949 26 17 43	CEIP La Espiga	949 88 33 51
Urgencias	949 26 22 66	IES Arcipreste de Hita	949 26 04 32
Correos	949 26 72 96	IES Prof. Domínguez Ortiz	949 27 71 49
Cruz Roja (asam. local)	949 26 23 24	IES San Isidro	949 26 11 81
El Foro	949 27 73 10	Centro de Adultos	949 26 22 35
Guardia Civil	949 26 09 46		
Juzgado de Paz	949 26 22 03	TAXIS	
Ludoteca La Luna	949 26 61 69	Esteban, Agustín	619 31 23 65
Manc. Vega del Henares	949 26 67 83	Martíño, Antonio	669 45 48 47
OMIC/Formación Consum.	949 27 84 86	Rodríguez, Ignacio	659 70 86 70
Oficina de Comercio	949 27 73 10	Encinas, Luis Manuel	620 78 89 81
Pabellón Ciudad de Azuqueca	949 36 22 28	Senén, Manolo	689 41 65 15
Piscina Climatizada	949 27 80 21	Radiotaxi La Campiña	949 10 10 50
Policía Local	092		
Polideportivo La Paz	949 26 26 38	GUADALAJARA	
Polideportivo Arroyo Vallejo	949 88 30 45	Parada (Pº Ferrocarril)	949 88 70 80
Protección Civil	949 26 67 14	Policía	949 24 84 00
Radio Azuqueca	949 27 73 10	Estación de autobuses	949 24 72 77
Revista Azucahica	949 27 73 10	Hospital Universitario	949 20 92 00
Sepecam Azuqueca	949 27 88 30		
Servicio Munic. Deportes	949 27 75 28		

HORARIOS DE TRENES

AZUQUECA-GUADALAJARA

AZUQUECA-CHAMARTÍN

6.00	12.39	19.09	5.11	10.41	17.56
6.30	13.09	19.23	5.26	11.11	18.11
6.50	13.39	19.39	5.41	11.41	18.26
7.06	14.09	19.53	5.57	12.12	18.41
7.16	14.39	20.09	6.10	12.41	18.56
7.25	14.52	20.23	6.28	13.11	19.13
7.41	15.09	20.39	6.33 (C)	13.26	19.26
7.56	15.21	20.54	6.40	13.41	19.41
8.11	15.30 (C)	21.08	6.56	13.56	19.56
8.25	15.39	21.39	7.11	14.11	20.11
8.41	15.53	22.09	7.26	14.26	20.26
8.58	15.57 (C)	22.40	7.34 (C)	14.41	20.41
9.11	16.10	23.09	7.41	14.56	20.56
9.27	16.39	23.39	7.53	15.11	21.13
9.41	17.08	00.09	8.04 (C)	15.26	21.41
9.55	17.23	00.37	8.11	15.41	22.11
10.09	17.38		8.26	16.11	22.41
10.25	17.54		8.41	16.41	23.13
10.39	18.09		8.56	16.56	
11.09	18.25		9.11	17.11	
11.39	18.40		9.41	17.26	
12.09	18.53		10.11	17.41	

NOTA: Los CIVIS (C) son trenes semidirectos a Chamartín.

LAS EMERGENCIAS SE CENTRALIZAN EN EL TELÉFONO 112

HORARIOS DE AUTOBÚS

Alsa. Azuqueca-Alcalá-Azuqueca

Horarios de salida desde Azuqueca en La Casa de Cultura													
7.24	8.24	9.24	10.24	11.24	12.24	13.24	14.24	15.24	16.24	17.24	18.24	19.24	20.24
A Alcalá tarda 20 min.													
Horarios de salida desde Alcalá													
7.00	8.00	9.00	10.00	11.00	12.00	13.00	14.00	15.00	16.00	17.00	18.00	19.00	20.00
A Azuqueca tarda 20 min.													

Paradas

desde Casa de Cultura tarda:	desde Casa de Cultura tarda:	desde Casa de Cultura tarda:	desde Casa de Cultura tarda:
Polideportivo Ctra. Alavero -4 m.	Casa de la Cultura 0 m.	Avda. Alcalá +2 m.	Polígono Miralcampo +6 m.

Astra. Azuqueca-Guadalajara-Azuqueca

Horarios de salida desde Azuqueca en Estación Renfe													
6.35	7.35	8.35	9.35	10.35	11.35	12.35	13.35	14.35	15.35	16.35	17.35	18.35	19.35
A Guadalajara Hospital tarda 30 min. / A Guadalajara Estación Autobuses tarda 35 min.													
Horarios de salida desde Guadalajara - Hospital													
7.05	8.05	9.05	10.05	11.05	12.05	13.05	14.05	15.05	16.05	17.05	18.05	19.05	20.05
A Azuqueca de Henares-Estación Renfe tarda 30 min.													

Paradas

desde Estación Renfe tarda:	desde Estación Renfe tarda:	desde Estación Renfe tarda:	desde Estación Renfe tarda:
Plaza de América Plaza de España -4 m.	Estación Renfe Avda. de Torrelaguna 0 m.	Ctra. Alavero +4 m.	

Línea Urbana 1

Renfe-Vallehermoso-Asfain-Renfe

Horarios de salidas y frecuencias en Estación. De lunes a domingo													
6.00	6.30	7.00	7.30	8.00	8.30	9.00	9.30	10.00	10.30	11.00	11.30	12.00	12.30
13.00	13.30	14.00	14.30	15.00	15.30	16.00	16.30	17.00	17.30	18.00	18.30	19.00	19.30
20.00	20.30	21.00	21.30	22.00	22.30	23.00	23.30	24.00	24.30	25.00	25.30	26.00	26.30

Paradas

desde Estación Renfe tarda:	desde Estación Renfe tarda:	desde Estación Renfe tarda:	desde Estación Renfe tarda:
1 Estación FFCC	10 Avda. del Agricultor (Esq. Ci. Dinamarca) +16 m.	19 Avda. de la Barca (Esq. Avda. de Milán) +20 m.	
2 Avda. Ferrocarril (El Foro) +2 m.	11 Ci. Bélgica (Esq. Avda. Meco) +18 m.	20 Avda. de la Industria (Esq. Avda. de la Barca) +22 m.	
3 Plaza de la Barca +4 m.	12 Avda. de Enmedio (Plaza de España) +20 m.	21 Avda. de la Barca (Esq. Avda. de la Barca) +24 m.	
4 Poeta Manuel Martínez (Polideportivo) +6 m.	13 Ci. Murillo (Esq. Senda de Enmedio) +22 m.	22 Avda. de la Barca (Esq. Avda. de la Barca) +26 m.	
5 Ci. Navarrosa (Esq. Ci. Postas) +8 m.	14 Ci. Museo del Prado (Guarda 8 de marzo) +24 m.	23 Avda. de la Barca (Esq. Avda. de la Barca) +28 m.	
6 Ci. Chueca (Colegio Maestra Plácida) +10 m.	15 Avda. de los Escritores (Esq. Juan Ramón Jiménez) +26 m.	24 Avda. de la Barca (Esq. Avda. de la Barca) +30 m.	
7 Avda. del Norte (Esq. Ci. Río Tago) +12 m.	16 Avda. de los Escritores (Esq. Avda. de Alcalá) +28 m.		
8 Ci. Río Ebro (Centro Salud) +14 m.	17 Estación FFCC +30 m.		

Línea Urbana 2

Renfe-Asfain-Vallehermoso-Renfe

Horarios de salidas y frecuencias en Estación. De lunes a viernes													
9.00	9.30	10.00	10.30	11.00	11.30	12.00	12.30	13.00	13.30	14.00	14.30	15.00	15.30
16.00	16.30	17.00	17.30	18.00	18.30	19.00	19.30	20.00	20.30	21.00	21.30	22.00	22.30

Paradas

desde Estación Renfe tarda:	desde Estación Renfe tarda:	desde Estación Renfe tarda:	desde Estación Renfe tarda:
1 Estación FFCC	10 Avda. del Norte +16 m.	19 Avda. de la Barca (Esq. Avda. de Milán) +20 m.	
2 Avda. de los Escritores (Esq. Avda. de Alcalá) +2 m.	11 Ci. Chueca (Colegio Maestra Plácida) +18 m.	20 Avda. de la Industria (Esq. Avda. de la Barca) +22 m.	
3 Avda. de los Escritores (Esq. Juan Ramón Jiménez) +4 m.	12 Ci. Navarrosa (Esq. Ci. Postas) +20 m.	21 Avda. de la Barca (Esq. Avda. de la Barca) +24 m.	
4 Ci. Murillo (Esq. Senda de Enmedio) +6 m.	13 Poeta Manuel Martínez (Polideportivo) +22 m.	22 Avda. de la Barca (Esq. Avda. de la Barca) +26 m.	
5 Ci. Museo del Prado (Guarda 8 de marzo) +8 m.	14 Plaza de la Barca +24 m.	23 Avda. de la Barca (Esq. Avda. de la Barca) +28 m.	
6 Avda. de Enmedio (Plaza de España) +10 m.	15 Avda. de la Alcarria (Esq. Ci. Libertad) +26 m.	24 Avda. de la Barca (Esq. Avda. de la Barca) +30 m.	
7 Ci. Bélgica (Esq. Avda. Meco) +11 m.	16 Avda. de Guadalajara (Esq. Ci. Nardo) +28 m.		
8 Avda. del Agricultor (Esq. Ci. Dinamarca) +13 m.	17 Estación FFCC +30 m.		
9 Ci. Río Ebro (Centro Salud) +15 m.			

Línea Polígonos

Renfe-Polígonos-Renfe

Horarios en Estación hacia polígono Miralcampo. De lunes a viernes laborables													
6.00	6.30	7.00	7.30	8.00	8.30	9.00	9.30	10.00	10.30	11.00	11.30	12.00	12.30
13.00	13.30	14.00	14.30	15.00	15.30	16.00	16.30	17.00	17.30	18.00	18.30	19.00	19.30

Horarios en Estación hacia polígono Ródano. De lunes a viernes laborables													
6.13	6.43	7.13	7.43	8.13	8.43	9.13	9.43	10.13	10.43	11.13	11.43	12.13	12.43
13.13	13.43	14.13	14.43	15.13	15.43	16.13	16.43	17.13	17.43	18.13	18.43	19.13	19.43

Paradas

desde Estación Renfe tarda:	desde Estación Renfe tarda:	desde Estación Renfe tarda:	desde Estación Renfe tarda:
1 Estación FFCC	10 Avda. de la Barca (Esq. Avda. de Milán) +20 m.	19 Avda. de la Industria (Esq. Avda. de la Barca) +22 m.	
2 Avda. Conde de Romanones (Tudor) +4 m.	11 Avda. de la Industria (Esq. Avda. de la Barca) +24 m.	20 Avda. de la Barca (Esq. Avda. de la Barca) +26 m.	
3 Avda. Conde de Romanones (Esq. Ci. Cerámica) +6 m.	12 Avda. de la Barca (Esq. Avda. de la Barca) +28 m.	21 Avda. de la Barca (Esq. Avda. de la Barca) +30 m.	
4 Avda. de Miralcampo (Esq. Avda. Construcción) +10 m.	13 Avda. de la Alcarria (Esq. Ci. Libertad) +26 m.		
5 Estación FFCC	14 Avda. de la Alcarria (Esq. Ci. Libertad) +28 m.		
6 Avda. Ferrocarril (El Foro) +16 m.	15 Avda. de Guadalajara (Esq. Ci. Nardo) +28 m.		
7 Plaza de la Barca +18 m.	16 Estación FFCC +30 m.		

FARMACIAS DE GUARDIA - MARZO

Mar. 1	José Cayetano López Goñi. C/ Pobos, 3
Miér. 2	Ignacio Barrera Serrano. C/ Trinidad Tortuero, 1
Jue. 3	Elena María Ródenas Bleda. Avda. Alcalá, 2
Vier. 4	María Pilar Villa Pérez. C/ Vallehermoso, 9
Sáb. 5	José Cayetano López Goñi. C/ Pobos, 3
Dom. 6	José Cayetano López Goñi. C/ Pobos, 3
Lun. 7	Sagrario Ortega González. C/ Toledo, 6
Mar. 8	Raúl Campoamor Martínez. C/ Antonio Pérez Ruiz, 2
Miér. 9	Antonio López Rodríguez. C/ Constitución, 14
Jue. 10	Mª Teresa Barnes Romero. C/ Sigüenza, 2
Vier. 11	María José Martínez Gadea. C/ Río Gadiana, s/n
Sáb. 12	María Pilar Villa Pérez. C/ Vallehermoso, 9
Dom. 13	María Pilar Villa Pérez. C/ Vallehermoso, 9
Lun. 14	Guadalupe de la Rosa Gil. Bulevar de las Acacias, 55-57
Mar. 15	Fernando Urbina Casillas. Avda. de Europa, 11

En los turnos de guardia, sólo se dispensan medicamentos de urgencia

Miér. 16	Mª Pilar Manresa Logroño. C/ Molina de Aragón, 1
Jue. 17	Ignacio Barrera Serrano. C/ Trinidad Tortuero, 1
Vier. 18	José Cayetano López Goñi. C/ Pobos, 3
Sáb. 19	María José Martínez Gadea. C/ Río Gadiana, s/n
Dom. 20	María José Martínez Gadea. C/ Río Gadiana, s/n
Lun. 21	Elena María Ródenas Bleda. Avda. Alcalá, 2
Mar. 22	María Pilar Villa Pérez. C/ Vallehermoso, 9
Miér. 23	Sagrario Ortega González. C/ Toledo, 6
Jue. 24	Raúl Campoamor Martínez. C/ Antonio Pérez Ruiz, 2
Vier. 25	Antonio López Rodríguez. C/ Constitución, 14
Sáb. 26	Sagrario Ortega González. C/ Toledo, 6
Dom. 27	Sagrario Ortega González. C/ Toledo, 6
Lun. 28	Mª Teresa Barnes Romero. C/ Sigüenza, 2
Mar. 29	Guadalupe de la Rosa Gil. Bulevar de las Acacias, 55-57
Miér. 30	Fernando Urbina Casillas. Avda. de Europa, 11
Jue. 31	Mª Pilar Manresa Logroño. C/ Molina de Aragón, 1

LOS MARTES A BUEN PRECIO

**Tus
compras
en
Azuqueca**