



Azuqueca de Henares

DÍA INTERNACIONAL DE LA MUJER
8 DE MARZO

azucahica



REVISTA INFORMATIVA MUNICIPAL AÑO XXI
VIII ÉPOCA - NÚMERO 210 - MARZO 2012



CARTAS A LA REDACCIÓN

NOTA DE LA REDACCIÓN: La Redacción de AZUCAHICA no comparte necesariamente el contenido de las cartas publicadas en esta sección, ni se hace responsable de las opiniones vertidas en ellas. Los textos, que **deberán ir firmados**, no deben sobrepasar las 40 líneas mecanografiadas y en los sobres debe figurar el encabezamiento "Cartas a la Redacción". Además, el remitente **debe adjuntar fotocopia del D.N.I.** y número de teléfono. AZUCAHICA se reserva el derecho de publicar, resumir o extraer las cartas. En el caso de que las cartas se envíen por correo electrónico (azucahica@azuqueca.net), se deberá hacer llegar a la Redacción de AZUCAHICA una copia del DNI del autor.

Manifiesto en apoyo del Centro de la Mujer y la Casa de Acogida de Azuqueca

El Comité de Empresa y la Junta de Personal del Excmo. Ayuntamiento de Azuqueca de Henares, ante la incierta situación de los servicios de atención a las víctimas de violencia de género, así como de los programas de igualdad de oportunidades de nuestro municipio, desea exponer lo siguiente:

La red de Centros de la Mujer, así como las políticas de igualdad desarrolladas por el Instituto de la Mujer de Castilla la Mancha en nuestra región, han constituido hasta la fecha un proyecto excelente y pionero en su género para el resto del territorio nacional.

El Ayuntamiento de Azuqueca de Henares, como segunda ciudad en importancia de la provincia, apostó por conseguir para su ciudad los recursos tanto materiales -Casa de Acogida y Centro

de la Mujer-, como humanos -trabajadores/as sociales, psicólogos/as y abogados/as-. Su fin, llevar a cabo una tarea que debe ser de toda la sociedad, y ésta no es otra que la de lograr la efectiva igualdad de oportunidades entre mujeres y hombres.

Esta labor, de la que es beneficiaria toda la sociedad, se ha venido desarrollando gracias al buen entendimiento que ha habido entre las administraciones local y autonómica. Un gesto para buscar la solidaridad, la promoción de la igualdad de oportunidades y la mejora de la calidad de vida de las personas de Azuqueca y, por extensión, de nuestra región.

Sin embargo, con la resolución del 30 de diciembre de 2011, del Instituto de la Mujer de Castilla-La Mancha, por la que se convocan subvenciones para la gestión del funcionamiento de Centros de la Mujer y Recursos de

Acogida en Castilla-La Mancha para 2012 [2011/18712], se da un giro copernicano a la forma de entender cómo se deben prestar estos servicios, tanto en el aspecto material como el humano, recortando drásticamente el número de profesionales que deben atender estos centros, así como las dotaciones presupuestarias para su mantenimiento.

Esto ha provocado, que la continuidad de ambos proyectos en Azuqueca de Henares esté en el aire, dependiendo de que en el ánimo de la Junta de Comunidades de Castilla-La Mancha se encuentre el atender la petición que el consistorio azudense ha realizado formalmente. Esta demanda no es otra que la de dotar al municipio del presupuesto suficiente para continuar con la labor de los/as profesionales del Centro de la Mujer, así como para la atención a las víctimas de la violencia de

género de la región que son atendidas en la Casa de Acogida.

Desde el Comité de Empresa y la Junta de Personal de este Ayuntamiento, apoyamos los intentos de la Corporación en su labor por el mantenimiento de estos servicios tan necesarios para nuestra sociedad.

Por ello apelamos al actual gobierno de nuestra región para que mantenga el compromiso contraído con la ciudadanía, dando continuidad a la labor iniciada. Y que sopesen lo que supondría privar a una población puntera y estratégica como lo es Azuqueca de Henares de unos servicios que, muy a nuestro pesar, hoy en día siguen siendo vitales para muchas mujeres y para la infancia.

Comité de Empresa y Junta de Personal del Ayuntamiento de Azuqueca de Henares



La diversidad nos enriquece

**PORQUE TENEMOS
LOS MISMOS DERECHOS**

**LUCHEMOS CONTRA LA
DISCRIMINACIÓN**



Azuqueca de Henares

CONCEPTO

PERÍODO DE COBRO

- Tasa Ayuda a domicilio (septiembre 2011) _____ Del 5/1 al 5/3/2012
- Ayuda a domicilio (octubre 2011) _____ Del 6/2 al 9/4/2012
- Tasa servicios deportivos (1^{er} trimestre 2011/2012) _____ Del 6/2 al 9/4/2012
- Tasa servicios deportivos (renovación anual 2011/2012) _____ Del 20/2 al 20/4/2012
- Tasa cursos de la Casa de la Cultura (2^o trimestre 2011/2012) _____ Del 20/2 al 20/4/2012
- Tasa cursos del Centro Social (2^o trimestre 2011/2012) _____ Del 20/2 al 20/4/2012

Entidades colaboradoras donde efectuar el pago:

La Caixa*, Ibercaja, CajaSol (Caja de Guadalajara), Bankia, Banesto, CCM

*Entidad gestora de la recaudación municipal

NUEVO PAGO FÁCIL:

Ahora puedes fraccionar tus tributos en 6 plazos bimestrales sin intereses. Más información en el Ayuntamiento o en la web municipal www.azuqueca.es

**GABINETE DE
COMUNICACIÓN DEL
AYUNTAMIENTO DE
AZUQUECA DE
HENARES**

Calle Ciudad Real, 1 (El Foro)
19200 Azuqueca de Henares
(Guadalajara)

REVISTA AZUCAHICA

azucahica@azuqueca.net
Tfno: 949 27 75 29
Fax: 949 26 63 58

REDACCIÓN

Eva Sáez y Vanesa Algara

FOTOGRAFÍA

Álvaro Díaz Villamil

IMPRIME

EDITORIAL MIC

EDITA:

AYUNTAMIENTO DE AZUQUECA
Depósito Legal nº GU-66-1981
Prohibida la reproducción total o
parcial de las informaciones publi-
cadas en este número, salvo auto-
rización expresa del Gabinete de
Comunicación del Ayuntamiento
de Azuqueca

Tirada: 14.000 ejemplares

SUMARIO

**Aumenta la atención a
emprendedores en La Oficina de
Promoción Económica (pág. 4)**

**El Ayuntamiento recurre
las subvenciones del
Centro de la Mujer y de
la Casa de Acogida (pág. 5)**

**La nueva tasa del mercadillo es
“ajustada y realista” (pág. 7)**

**El servicio de limpieza de edificios
públicos se adapta a la situación
económica actual (pág. 9)**

**Reportaje dedicado a la
Plataforma de Afectados por la
Hipoteca (págs. 10 y 11)**

**Nuevas sesiones de la Escuela
de Padres (pág. 13)**



**Cine, música y teatro,
propuestas culturales
de marzo (pág. 17)**

**Imágenes de la celebración del
Carnaval (págs. 18 y 19)**

**Entrevista a un
equipo de ingenieros
que desarrollan un
proyecto pionero (págs. 20 y 21)**



**Especial sobre la
Agrupación Local
de Protección Civil
(págs. 24 y 25)**



**Comienza la Liga Interescuelas
de Fútbol y Baloncesto (pág. 26)**

**Últimas noticias sobre los
equipos locales (pág. 29)**

Y ADEMÁS... ESPECIAL 8 DE MARZO (PÁGS. 14 Y 15)

EL AYUNTAMIENTO DE AZUQUECA DE HENARES INFORMA

Como consecuencia de la cantidad de denuncias y quejas de los vecinos que llegan al Ayuntamiento de Azuqueca de Henares por el comportamiento de algunos propietarios de perros, se recuerda a los ciudadanos el contenido de algunos de los **ARTÍCULOS DE LA ORDENANZA MUNICIPAL REGULADORA DE LA TENENCIA Y PROTECCIÓN DE ANIMALES**:

Artículo 7.- El poseedor de un animal, sin menoscabo de la responsabilidad subsidiaria del propietario, será responsable de los daños, perjuicios o molestias que aquel ocasione a personas, sus propiedades, bienes públicos y/o al medio general.

Artículo 29.- Queda prohibida la circulación de animales domésticos sueltos por la zona urbana del municipio, incluidos parques y jardines públicos.

Artículo 32.- Queda prohibida expresamente la entrada de animales en las zonas de juegos infantiles, así como el que beban de fuentes de uso público.

Artículo 33.- El dueño o tenedor del animal deberá aportar las medidas necesarias para evitar que ensucie las vías y espacios públicos urbanos. Queda especialmente prohibido que los perros hagan sus deposiciones en las áreas infantiles. Mientras estén en la vía pública, parques y jardines podrán hacer sus deposiciones en los imbornales de la red de alcantarillado, mientras no existan lugares especialmente autorizados y habilitados para ello por el Ayuntamiento. No obstante, si las deyecciones se han depositado en aceras o zonas de tránsito peatonal, parques o jardines, el propietario o persona que conduzca al animal es responsable de la eliminación de las mismas, mediante el depósito dentro de bolsas impermeables y cerradas en las papeleras u otros elementos de contención indicadas por los servicios municipales.

Artículo 62.- Las infracciones de la presente ordenanza serán consideradas leves, graves y muy graves, con sanciones que van desde 6,010 euros a 3.005,06 euros.



Azuqueca de Henares



La Oficina de Promoción Económica está actualmente en El Foro, pero se trasladará al futuro Centro de Empresas cuando esté finalizado

En lo que va de año ha asesorado ya a 38 nuevos emprendedores

Aumenta la atención a nuevos emprendedores en la Oficina de Promoción Económica

La Oficina de Promoción Económica del Ayuntamiento de Azuqueca de Henares ha experimentado un significativo aumento de las consultas realizadas por nuevos emprendedores en lo que va de año. “Hemos constatado un importante incremento del número de personas que buscan una salida laboral mediante el autoempleo, y que acuden a la Oficina para obtener información y apoyo a la hora de analizar la viabilidad de su proyecto y de comenzar a dar todos los pasos necesarios para llevarlo a cabo”, explica la concejala de Desarrollo Económico, Julia Miguel.

En concreto, la responsable municipal de este área ha destacado que en los dos primeros meses del año, la Oficina de Promoción Económica ha atendido a 38 nuevos emprendedores, que buscan asesoramiento para poner en marcha su idea empresarial. “El aumento es muy considerable porque de media anteriormente se estaba atendiendo entre 12 y 14 personas al mes”, señala Miguel.

La concejala azudense recuerda que el servicio prestado por la Oficina de Promoción Económica “es totalmente gratuito y cada

emprendedor puede concertar, mediante solicitud previa, el número de citas que necesite hasta la total constitución de la empresa, que suele oscilar entre las 8 y las 10 sesiones”. Además, esta Oficina ofrece también asesoramiento y apoyo a empresas ya constituidas en Azuqueca. Actualmente, la Oficina de Promoción Económica se encuentra en El Foro, aunque se trasladará al futuro Centro de Empresas, que se está construyendo en la avenida de Los Escritores “y que será un servicio que complementará el apoyo que ofrecemos a los emprendedores, permitiéndoles acceder mediante un alquiler económico a un espacio físico perfectamente adaptado para poner en marcha su empresa”, explica Julia Miguel.

Por último, la concejala de Desarrollo Económico lamenta que “a día de hoy sigamos sin tener respuesta del Gobierno de Castilla-La Mancha sobre el apoyo que comprometió al Centro de Empresas de Azuqueca, un proyecto muy necesario para dinamizar la economía local y apoyar a aquellas personas que en época de crisis apuestan por el autoempleo como salida laboral”.

Se realizarán en la modalidad de teleformación y tendrán lugar entre marzo y abril

Ayuntamiento y CEOE lanzan una nueva oferta de cursos dirigidos a autónomos

El Ayuntamiento de Azuqueca de Henares, en colaboración con la CEOE CEPYME de Guadalajara, ha puesto en marcha una nueva oferta de cursos de formación dirigida a autónomos. Según explica la concejala de Desarrollo Económico, Julia Miguel, “la iniciativa se enmarca dentro de Plan Formativo para Autónomos, que venimos desarrollando desde hace años en colaboración con la CEOE para dar respuesta a las necesidades de formación y mejora de la competitividad de nuestros autónomos”.

En esta ocasión, la oferta formativa se sustancia en cuatro cursos, que darán comienzo entre finales de marzo y principios de abril. Se han programado tres cursos relacionados con la gestión contable en pequeñas empresas: uno de

Contaplus, uno de Facturaplus y otro de Nominaplus, cada uno de ellos de 89 horas de duración. Además, también se realizará un curso de estrategias de social media marketing (SMM) de 39 horas de duración.

“Todos ellos se realizarán a distancia, en la modalidad de teleformación, para dar más facilidades de horario y garantizar que la formación es compatible con la actividad en los negocios de los participantes”, señala la concejala de Desarrollo Económico, Industria y Comercio.

Para formalizar la solicitud en cualquiera de estos cursos, es requisito estar dado de alta en el RETA en el momento de comienzo del curso. La inscripción se realiza on-line, en la dirección web <http://www.ceoe-guadalajara.es/formacion>.

CURSOS PARA AUTÓNOMOS

OFERTA FORMATIVA:

- **Contaplus:** 89 horas
- **Facturaplus:** 89 horas
- **Nominaplus:** 89 horas
- **Estrategias de Social Media Marketing:** 39 horas

OTROS DATOS DE INTERÉS:

- Cursos en modalidad de teleformación
- Inscripciones en www.ceoe-guadalajara.es/formacion
- Se impartirán entre marzo y abril

Breve

Las jornadas ‘cruzando fronteras’ informarán sobre los aspectos a tener en cuenta para buscar un empleo fuera de España

El Ayuntamiento de Azuqueca de Henares, a través de las áreas de Empleo y Juventud, está trabajando en la programación de las jornadas de Empleo y Formación ‘Cruzando fronteras’. Según explica la concejala de Desarrollo Económico, Julia Miguel, “se trata de una iniciativa surgida del Plan Experimental para el Empleo, que se dirige a personas en situación de desempleo que se planteen salir fuera de España para trabajar”. En concreto, durante las jornadas, se ofrecerá información y asesoramiento sobre las posibilidades laborales existentes en Europa y Sudamérica, así como los requisitos previos que se deben tener en cuenta para buscar un empleo fuera de España. Para participar en las jornadas, es necesario formalizar la inscripción a partir del 9 de abril en los correos electrónicos omij@azuqueca.net y tutordeempleo@azuqueca.net.

Breves

La 'Marea Violeta contra los recortes en Igualdad' se concentró en Azuqueca- Cerca de un centenar de personas se concentraron el día 10 de febrero en la plaza de la Constitución de Azuqueca "en protesta por los recortes que el Gobierno de Castilla-La Mancha está realizando en los presupuestos destinados a Igualdad", según recogía el manifiesto al que se dió lectura. Durante la concentración, los asistentes portaban prendas moradas, como símbolo de lo que se ha venido a denominar 'Marea Violeta contra los recortes en políticas de igualdad de género'.

Vecinos de Azuqueca presentes en las manifestaciones en defensa de los Servicios Públicos y contra la reforma laboral- Decenas de vecinos de Azuqueca de Henares participaron el día 11 de febrero en la manifestación convocada en Toledo "en defensa de los servicios públicos y contra los recortes del Gobierno de Castilla-La Mancha", según informaron los convocantes, que cifraron la asistencia en 20.000 personas. Azuqueca también estuvo presente en la manifestación convocada en Guadalajara "contra la Reforma Laboral aprobada por el Gobierno", una cita que tuvo lugar el 19 de febrero y a la que, según los convocantes, asistieron más de 3.000 personas.

La concejala de Igualdad explica que el dinero que pretende aportar la Junta "no cubre el coste de estos servicios, que son competencia regional"

El Ayuntamiento recurre las subvenciones del Centro de la Mujer y la Casa de Acogida

El Ayuntamiento de Azuqueca ha recurrido la decisión del Gobierno regional de rebajar las cuantías destinadas al mantenimiento del Centro de la Mujer y de la Casa de Acogida para mujeres víctimas de violencia de género. "Se trata de una nueva agresión del Gobierno de Castilla-La Mancha, que intenta obligar a los ayuntamientos a que destinnemos el dinero de los vecinos a mantener servicios que son competencia regional y que debe pagar íntegramente la Junta".

El alcalde ha lanzado un mensaje de tranquilidad a las usuarias de la Casa de Acogida, y ha afirmado que "ninguna mujer va a quedar desatendida y, mientras la Junta resuelve si paga lo que vale el servicio o si lo gestiona directamente, el Ayuntamiento va a mantener este recurso, al igual que el Centro de la Mujer.

Por su parte, la concejala de Igualdad, Sandra Yagüe, ha explicado que "el Ayuntamiento pidió, ni más ni menos, que la cantidad necesaria y ajustada para prestar estos servicios, que son de competencia regional y, para cuya prestación la Junta recibe".

En el caso de la Casa de Acogida, la resolución estable-



El alcalde de Azuqueca y la concejala de Igualdad durante la rueda de prensa ofrecida para anunciar el recurso

ce que el dinero concedido "es para pagar al personal, aunque no cubre la totalidad del mismo. Es vergonzoso que no se subvencione ni siquiera el precio de alquiler de la casa, ni las ayudas a las mujeres para que emprendan sus nuevos proyectos de vida una vez finalizada su estancia en este recurso" detalla la edil.

En cuanto al Centro de la Mujer, la subvención aprobada "deja en la calle a un profesional, ya que sólo financia el salario de cuatro personas, a las que les disminuye los salarios de una manera considerable y deja menos horas de atención a las usuarias", señala Yagüe, que finaliza instando al Gobierno regional a "modificar

la resolución y pagar lo que en realidad cuestan los servicios que son de su competencia".

Apoyo del Comité de Empresa Por su parte, el Comité de Empresa y la Junta de Personal del Ayuntamiento de Azuqueca, han remitido un comunicado apoyando la decisión del Ayuntamiento de recurrir las subvenciones concedidas e instando al Gobierno de Castilla-La Mancha a "que dote al municipio del presupuesto suficiente para continuar con la labor de los profesionales del Centro de la Mujer, así como la atención a las víctimas de la violencia de género de la región que son atendidas en la Casa de Acogida".

El concejal de Hacienda señala que "la responsabilidad nos lleva a elaborar las cuentas, aunque la Junta siga sin decir qué servicios mantendrá"

El Equipo de Gobierno trabaja en los presupuestos "a pesar de la falta de respuestas de la Junta"

El Equipo de Gobierno de Azuqueca trabaja ya en el presupuesto municipal para el año 2012. "Hemos tenido que retrasar la elaboración de las cuentas, porque para hacerlas es fundamental saber qué dinero va a aportar el Gobierno regional para el mantenimiento de servicios que son de su competencia", explica el responsable municipal de Hacienda, José Luis Blanco, que añade que "a pesar de seguir sin noticias de la Junta -que aún no ha realizado

su presupuesto- la responsabilidad nos lleva a elaborar unas cuentas para poder seguir acometiendo inversiones y prestando servicios a los vecinos de Azuqueca".

Línea de crédito

Por otra parte, el grupo municipal del PP ha criticado la solicitud de una línea de crédito por parte del Equipo de Gobierno, afirmando que "si tienen que recurrir a ello es porque han hecho una mala gestión y ahora

no tienen liquidez". Por su parte, el concejal de Hacienda ha señalado que la línea de crédito "es una fórmula para garantizar el pago de proveedores y nóminas hasta que la Junta pague los 6,5 millones de euros que adeuda. Quizás el PP prefiera que no paguemos a proveedores o que despidamos a personal, pero nosotros preferimos recurrir a esta línea de crédito, que podemos obtener gracias a que tenemos unas cuentas saneadas".



Ayuntamiento de Azuqueca de Henares

Pablo Bellido, estará presente en la ejecutiva regional del PSOE

El alcalde de Azuqueca de Henares, Pablo Bellido, formará parte de la nueva ejecutiva regional del PSOE de Castilla-La Mancha, surgida del Congreso regional en el que los socialistas eligieron a Emiliano García Page como nuevo secretario regional. Bellido se encargará de la Secretaría de Cooperación e Inmigración dentro del PSOE de Castilla-La Mancha, cargo orgánico que dice asumir "con orgullo, porque me permitirá seguir trabajando para conseguir que el partido sea útil a la sociedad y ofrezca alternativas a las políticas de recortes que está llevando a cabo el PP".

Unos días antes, Bellido se descartó como candidato a secretario del PSOE en la provincia de Guadalajara: "voy a seguir trabajando por el PSOE, pero no ocupando la Secretaría Provincial", afirmó Bellido, que explicó su decisión alegando "motivos estrictamente personales que nada tienen que ver con el PSOE". Bellido ha señalado también que "me seguiré dedicando al cien por cien a la Alcaldía de Azuqueca de Henares, como lo he venido haciendo hasta ahora".

Sánchez-Seco, nuevo delegado de la JCCM en la provincia de Guadalajara

Juan Pablo Sánchez Sánchez-Seco es el nuevo subdelegado del Gobierno central en la provincia de Guadalajara. El nuevo subdelegado tomó posesión de su cargo el día 8 de febrero, sustituyendo de este modo a Araceli Muñoz. Con anterioridad a su toma de posesión, Sánchez Sánchez-Seco renunció a la Alcaldía del Ayuntamiento de Pastrana, que había ocupado durante 21 años, y a su acta como diputado provincial.

El nuevo pliego reduce el personal que atiende a los mayores y los programas de animación

UGT denuncia que "los recortes del Gobierno regional atacan ahora a los Centros de Día"

La Federación de Servicios Públicos de UGT de Guadalajara ha hecho público un comunicado en el que denuncia que "los recortes del Gobierno Cospedal atacan también al personal de los Centros de Día de Guadalajara", entre los que se encuentra el Centro de Día Las Acacias, de Azuqueca.

En concreto, desde este sindicato afirman que en el nuevo pliego de condiciones para que las empresas opten a la gestión "se incluye una reducción importante de la jornada laboral del fisioterapeuta y del terapeuta ocupacional, se prescinde de un ordenanza y se quiere amortizar también el puesto de trabajo de la enfermera". Desde UGT insisten en que "la denuncia pretende sacar a la luz no sólo cómo puede afectar esto a la reducción de personal de estos centros, sino también a la atención a los mayores que cada día acuden a ellos" y han añadido que también "se han eliminado los programas de animación cultural de los centros, que servían para incentivar y motivar a los mayores".

Desde el Ayuntamiento, el concejal de Mayores, Santiago



Fachada del centro Las Acacias

Casas, ha lamentado que "el Gobierno de Castilla-La Mancha siga aplicando recortes en servicios básicos y esenciales, en este caso, en la atención a nuestros mayores". Casas ha insistido en que "los recortes que está aplicando María Dolores de Cospedal son más ideológicos que económicos" y ha recordado que "los programas de mayores ya sufrieron un ataque anterior cuando la Junta eliminó las subvenciones para la animadora sociocultural, un servicio de competencia regional, al igual que los centros de día, que no parecen ser prioritarios para el Gobierno de Castilla-La Mancha".

La Junta decreta el cierre de los Centros de Profesores, el de Azuqueca entre ellos

Los Centros de Profesores de Castilla-La Mancha, entre ellos el de Azuqueca, cerraron sus puertas el 29 de febrero, después de que el Gobierno regional decidiese su supresión para sustituirlos por un único Centro Regional. Según explicó el consejero de Educación, Leandro Esteban, el objetivo es "racionalizar la estructura de centros de formación y sustituir la formación presencial por la formación a distancia".

El Sindicato de Trabajadores de la Enseñanza (SATSE) ha señalado que esta medida "generará un vacío en



El Centro de Profesores de Azuqueca estaba en el colegio La Espiga

la necesaria formación del profesorado". Por su parte, CC.OO ha anunciado que recurrirá la medida "porque

Breves

Teléfono de solicitud de cita previa para la tramitación de documentación de personas extranjeras.— La Comisaría de Policía de Guadalajara ha habilitado un teléfono para que las personas extranjeras que necesiten realizar algún trámite relativo a su documentación personal soliciten cita previa. El teléfono es el 949 22 14 06, y está operativo de lunes a viernes (excepto festivos) de 08:30 a 10:30 h. La cita previa no será necesaria para la recogida de la tarjeta de extranjero no comunitario, los trámites de nacionalidad, cartas de invitación o protección internacional (asilo).

Las brigadas municipales continúan con las labores de poda.

— El departamento de Jardinería del Ayuntamiento de Azuqueca continúa con las labores de poda iniciadas en el mes de noviembre. En concreto, y según explica el concejal de Parques y Jardines, Rubén Carbajo, en esta nueva etapa se han repasado los árboles de la calle Postas y de los alrededores del colegio Maestra Plácida, así como la avenida de Alcalá. Además, Rubén Carbajo explica que "los alumnos del taller de empleo 'Calidad Ambiental', como parte de su formación práctica, están colaborando en estos trabajos" y recuerda que "los restos de la poda se reciclan para su posterior utilización en los parques".

lesiona los derechos de los trabajadores y se ha realizado sin el preceptivo dictamen del Consejo Escolar Regional".



Hasta el 6 de marzo se pueden presentar ofertas para la gestión del bar del Centro Cultural

Hasta el día 6 de marzo pueden presentarse ofertas para la gestión del bar-cafetería de la Casa de la Cultura de Azuqueca. El periodo de duración del contrato será de dos años, con opción a una prórroga de dos años más, mientras que el canon mensual estipulado es de 1.000 euros. Para la adjudicación del servicio, el Ayuntamiento ha establecido varios criterios de valoración como el incremento del canon mensual, la contratación, el uso de productos de comercio justo y de agricultura ecológica, así como la programación de actividades de dinamización cultural en el establecimiento, entre otros. Las ofertas pueden presentarse en el Servicio de Atención a la Ciudadanía, ubicado en la planta baja del Ayuntamiento.

El concejal de mercadillo destaca que “las nuevas tasas reducen la diferencia entre lo que los comerciantes pagan y lo que cuesta prestar el servicio”

“Los puestos de mercadillo pagarán 16 euros a la semana, que es una tasa ajustada y realista”

El concejal azudense responsable del mercadillo semanal, Rubén Carbajo, ha recordado que con la entrada en vigor de las nuevas tasas que regulan este servicio “cada puesto únicamente paga 16 euros a la semana, una cantidad perfectamente asumible por cualquiera de los vendedores que cada miércoles montan su puesto en Azuqueca”. Carbajo ha destacado también que con la nueva tasa, que comenzará a aplicarse a partir del segundo trimestre del año, “tratamos de reducir la distancia entre lo que los vendedores pagan y lo que en realidad le cuesta al Ayuntamiento, es decir, a los vecinos, ese servicio”.

En este sentido, el responsable municipal de mercadillo ha recordado que el cálculo de la tasa “proviene de un estudio realizado para saber cuánto les cuesta a los vecinos este servicio, al que cada miércoles se desplazan agentes de policía, personal de limpieza viaria, un camión de baldeo, barredoras y una compactadora para las cajas y otros residuos voluminosos que dejan los vendedores cuando se marchan”.

Renovación de licencia

Por otra parte, el día 24 de febrero se realizó el sorteo público para adjudicar las



Imagen de archivo del mercado semanal de Azuqueca de Henares

vacantes que quedaron en el mercadillo una vez concluido el periodo para solicitar la renovación de licencia. Según explica el responsable municipal de mercadillo, el 95 por ciento de los vendedores ha solicitado la renovación de su licencia para la próxima temporada. “Sólo ha habido tres vacantes en puestos de textil y complementos, que hemos cubierto mediante un sorteo público realizado el 24 de febrero”, explica Rubén Carbajo, quien también señala que se han incluido diez puestos de reserva en alimentación y otros diez en textil “para cubrir posibles bajas, ya sea por voluntad del vendedor o por incumplimiento de algunas

de las obligaciones que implica la concesión de la licencia”.

El concejal responsable del mercadillo, afirma también que “la renovación de la práctica totalidad de los puestos es un ejemplo claro de que la actualización de tasas aprobada por el Ayuntamiento es realista y ajustada, a pesar de que algunos vendedores hayan intentado confundir a los vecinos con afirmaciones que no se ajustan a la realidad”.

Por último, Rubén Carbajo ha destacado que “el mercadillo es un servicio muy importante para los vecinos y vecinas de Azuqueca, de ahí que estemos haciendo todo lo posible para garantizar su viabilidad”.

Tendrán 2 y 3 dormitorios y saldrán a la venta desde 110.000 euros

Se inicia el proyecto para la construcción de 57 viviendas protegidas en el sector SUR R-6

Los responsables de GESCO-SA, la entidad encargada de llevar a cabo la promoción ‘Los Llanos de Azuqueca’, en la que se construirán 57 viviendas de VPO en el sector R-6 del municipio (junto al Complejo Deportivo San Miguel) han dado a conocer algunos de los detalles de esta próxima promoción de vivienda protegida.

Según han informado desde Gescosa, “las vivien-

das serán de 2 y 3 dormitorios con plaza de garaje y trastero, tendrán un diseño moderno en sus fachadas, alta certificación energética, zonas comunes de piscina de adultos y piscina de bebés, jardín zen, juegos de niños, solarium y barbacoa en la planta de cubierta”.

En cuanto a los precios, desde Gescosa señalan que serán los marcados para viviendas protegidas. Por

ejemplo, una vivienda de dos dormitorios con garaje y trastero tendrá un precio de 110.000 euros (más IVA). Las viviendas de tres dormitorios, con 101 metros cuadrados construidos, costarán 138.000 euros (más IVA).

Los interesados en obtener más información sobre esta promoción, pueden consultar la página web www.gescosa.es.

Breve

Permanece abierto el plazo para adquirir parcelas municipales destinadas a vivienda protegida- El Ayuntamiento mantiene abierto el plazo para adquirir parcelas de propiedad municipal con destino a la construcción de vivienda protegida de precio tasado (VPT) y de tipología unifamiliar. Pueden adquirirlas tanto promotores como particulares que se agrupen en régimen de autopromoción y que cumplan los requisitos exigidos a los demandantes de vivienda protegida. Más información en el Ayuntamiento.

Se suman a los trabajos realizados en el paseo del Lavadero y en la plaza 3 de abril

El Ayuntamiento completa las plantaciones en la avenida de la Constitución

La avenida de La Constitución cuenta con una veintena de árboles nuevos. En concreto, "siguiendo el modelo que ya existe en esta calle, se han plantado de manera alternativa 9 cipreses y 9 melias en una zona de acera que ha sido remodelada, mientras que, en la esquina con la calle Comendador, que cuenta con una zona de descanso, se han colocado dos almeceas", detalla el concejal de Parques y Jardines, Rubén Carbajo.

Con estas últimas plantaciones, el Ayuntamiento completa los trabajos en esta avenida, que se suma a los ya realizados en el paseo del Lavadero y la plaza 3 de Abril. "El siguiente punto en el que está previsto actuar es el parque del Norte, donde se quiere



Imagen de los cipreses y melias plantados de manera alternativa en la avenida de La Constitución

habilitar una arboleda", avanza el edil azudense.

Breves

Huelga en Bormioli-Rocco y en Teknia.— La plantilla de Bormioli-Rocco en Azuqueca ha convocado cinco jornadas de huelga para, según informan desde el Comité de Empresa, "denunciar el incumplimiento del convenio colectivo y las condiciones de trabajo". Al cierre de esta edición de AZUCAHICA, se había llevado a cabo una de las cinco jornadas de paro convocadas. Desde CC.OO afirman que "el seguimiento de la huelga fue unánime". Otra empresa azudense que ha convocado paros es Teknia, en este caso y según informan desde el Comité de Empresa, "en defensa del empleo y del respeto por el órgano de representación sindical". Según fuentes sindicales, la Dirección de la empresa "pretende llevar a cabo 13 despidos", razón por la cual se convocaron paros para los días 21, 23 y 28 de febrero y 1 de marzo. Al cierre de esta edición de AZUCAHICA se habían realizado dos jornadas de huelga, "que fueron secundadas en bloque", afirman desde CC.OO.

El PP afirma que "el servicio biciudad ha desaparecido".— El grupo municipal del Partido Popular en el Ayuntamiento de Azuqueca ha enviado una nota de prensa "confirmando la desaparición del servicio biciudad". Los populares señalan que "los tres soportes que existían hasta ahora para el servicio de alquiler de bicicletas (en la estación de RENFE y en los barrios de Asfáin y Vallehermoso) han desaparecido de su ubicación original". El concejal de Desarrollo Sostenible ha recordado que el servicio "entró en funcionamiento en Azuqueca a través de una subvención de la Agencia de la Energía de Castilla-La Mancha, que costeó íntegramente el coste del mismo". Blanco también ha explicado que "desde su puesto en marcha se han producido actos vandálicos y también de sabotaje que nos han llevado a tomar la decisión de buscar fórmulas que nos permitan prestar el servicio con más garantías y eliminando las posibilidades de sabotaje".



Azuqueca de Henares

ANUNCIO DE EXPOSICIÓN PÚBLICA Y COBRANZA

Por Resolución de la Alcaldía, según el detalle que se indica, se han aprobado el/los siguientes padrones de recibos:

Tributos (ejercicio)	Período de pago
Tasa servicios deportivos (1º trimestre 2011/12)	Del 6/2 al 9/4/2012
Tasa ayuda a domicilio (octubre 2011)	Del 6/2 al 9/4/2012
Tasa servicios deportivos (renovación anual curso 2011/12)	Del 20/2 al 20/4/2012
Tasa cursos Centro Cultural (2º trimestre curso 2011/12)	Del 20/2 al 20/4/2012
Tasa cursos Centro Social (2º trimestre curso 2011/12)	Del 20/2 al 20/4/2012

LUGAR DE PAGO Y DUPLICADOS:

Los pagos se pueden efectuar en cualquiera de las oficinas de todo el territorio nacional de las entidades financieras colaboradoras (bancos y cajas de ahorro), para lo cual será imprescindible la presentación del documento de pago. Los contribuyentes que no reciban los documentos de cobro o los hayan extraviado, podrán obtener un duplicado en las oficinas de LA CAIXA (entidad gestora de la recaudación municipal).

Se informa a los contribuyentes que las entidades colaboradoras no podrán poner restricciones de días ni horarios al cobro de los tributos municipales, estando obligados a efectuar el cobro cualquier día de la semana en horario de apertura de la oficina. (Los carteles limitativos de horario de cobro no se refieren al Ayuntamiento sino a otras entidades).

Se recuerda la conveniencia de domiciliar el pago de los tributos, con el fin de evitar retrasos y posibles recargos tributarios, puesto que transcurrido el plazo de ingreso en periodo voluntario se exigirán las deudas por el procedimiento de apremio, produciéndose recargos de hasta un 20 por ciento.

Asimismo se informa que en la página www.azuqueca.es existe más información a disposición de los contribuyentes.

RECURSOS:

A. Recurso de Reposición: ante el Sr. Alcalde, en el plazo de un mes, a partir del día siguiente al de finalización de la exposición pública del presente anuncio.

B. Recurso Contencioso-Administrativo:

1. Denegación expresa del Recurso de Reposición. Ante los Juzgados Contencioso - Administrativo de Guadalajara en el plazo de dos meses a contar desde el día siguiente al recibo de la notificación de la desestimación del recurso de reposición.

2. Denegación presunta (silencio administrativo) del Recurso de Reposición: ante los Juzgados Contencioso - Administrativo de Guadalajara en el plazo de seis meses a contar desde el día siguiente a aquél en que el referido recurso de reposición ha de entenderse desestimado de forma presunta por silencio administrativo - este silencio se produce por el transcurso de un mes a contar desde el día siguiente a la interposición de dicho recurso de reposición sin que se haya notificado la resolución-.

También se puede interponer cualquier otro que se estime conveniente.



El alcalde le pide al delegado de la Junta "relaciones fluidas" entre administraciones

El alcalde de Azuqueca de Henares, Pablo Bellido, mantuvo a finales de enero una reunión con el nuevo delegado del Gobierno regional en la provincia de Guadalajara, José Luis Condado. Al término del encuentro, el alcalde agradeció la reunión mantenida y señaló que "ha sido un encuentro cordial, que agradezco, pero la respuesta ante los asuntos que le he expuesto ha sido que lo trasladaría a Toledo. Por eso, insistimos en la necesidad de reunirnos con los consejeros y con la presidenta del Gobierno regional, porque Azuqueca necesita ya respuestas que no pueden demorarse por más tiempo". Asimismo, el alcalde de Azuqueca reiteró su agradecimiento por la reunión mantenida y expresó su deseo de que "las relaciones entre Ayuntamiento y Gobierno regional sean fluidas, porque será bueno para los vecinos".

La concejala de Contratación, Julia Miguel, explica que "el servicio de limpieza se va a ajustar a lo que nos permite la situación económica"

"La limpieza de los centros educativos sólo se va a reducir una hora al día"

La concejala de Contratación de Azuqueca de Henares, Julia Miguel, ha explicado las razones por las que el Ayuntamiento reducirá las horas de limpieza en los edificios municipales. "La situación económica actual está suponiendo que haya que hacer ajustes en todas las partidas, la de limpieza entre ellas", explica Julia Miguel, que añade que "el objetivo es ajustar el servicio a lo que nos podemos permitir en este momento, para garantizar que podemos seguir prestando servicios sociales básicos para los ciudadanos".

En este sentido, la responsable municipal de Contratación ha señalado que a la hora de redefinir las horas de limpieza "se han tenido en cuenta las necesidades de cada servicio, reduciendo de manera drástica en los despachos de los responsables políticos y manteniendo el servicio prácticamente como hasta ahora en los más concurridos, como los centros educativos".

En concreto, Julia Miguel ha señalado que el despacho del alcalde y los concejales y el resto de despachos del Ayuntamiento pasan de 45 horas a la semana a 6. "Somos los primeros que queremos aplicarnos la reducción", explica Julia



Foto de archivo del colegio La Paz

Miguel, que añade que en el caso de los colegios, la reducción media es de una hora al día. "Es un ajuste mínimo, que no va a notarse en el servicio".

La concejala de Contratación ha explicado que el servicio de limpieza de edificios "ha salido de nuevo a concurso con un pliego en el que se recogen las modificaciones. Las empresas interesadas en hacerse cargo del servicio tienen de plazo hasta el 26 de marzo para presentar sus ofertas". Asimismo, Julia Miguel ha lamentado "la campaña de descalificaciones y falsedades que están llevando a cabo algunas de las trabaja-

doras de la empresa que actualmente se encarga de la limpieza". En este sentido, la concejala azudense ha insistido en que "están afirmando que las reducciones que se van a producir en algunos centros son mucho mayores a las que se van a llevar a cabo en realidad y nos están acusando de posibles despidos cuando lo cierto es que no tienen ninguna relación laboral con el Ayuntamiento". Julia Miguel ha vuelto a recordar que "en contra de lo que están diciendo, en los colegios sólo se modifica el servicio en una hora, y estamos seguros de que no lo percibirán los usuarios".

Organizado por el Centro de Empresas e Innovación de Guadalajara

Alumnos del IES San Isidro participan en un taller para jóvenes emprendedores

Los alumnos de grado superior de Atención Sociosanitaria y de Integración Social del Instituto San Isidro participaron en un taller para emprendedores organizado por el CEEI (Centro Europeo de Empresas e Innovación) de Guadalajara.

El objetivo de esta iniciativa es informar a los alumnos sobre los servicios que ofrece

este Centro, cuyo objetivo principal es promover la innovación, la creación de empresas que incorporen tecnología en sus procesos, así como el apoyo a emprendedores.

Durante el taller, los estudiantes se pusieron en la piel de los empresarios y participaron en un juego en el que tenían que tomar decisiones a par-



Los alumnos del IES San Isidro durante el taller impartido en el CEEI

tir de un presupuesto y unos condicionantes como el mer-

cado, ubicación o inversiones de una hipotética empresa.

AFECTADOS POR LA HIPOTECA

La provincia de Guadalajara cuenta desde hace unos meses con una Plataforma de Afectados por la Hipoteca. En ella participan "ciudadanos afectados y ciudadanos escandalizados por los desahucios", según indican desde la Plataforma. Los objetivos de este grupo son diversos: sus integrantes pretenden trasladar a la ciudadanía el drama que viven quienes pasan por un desahucio y, además, solicitar cambios en la legislación que impidan que una persona se quede sin casa y con una deuda imposible de pagar.

Desde principios de este año 2012, un total de 5.000 agentes censales del Instituto Nacional de Estadística (INE) recorren España recabando datos para elaborar un nuevo Censo de Edificios y Viviendas. El último se realizó diez años atrás y, fruto de él se sabe que en España había entonces 3.100.000 viviendas vacías. Aunque habrá que esperar a los resultados finales de ese informe –que, según apuntan fuentes del INE, estará acabado antes de que termine 2012– las previsiones que se manejan es que la cifra de viviendas vacías se sitúe ahora entre los 5 y los 6 millones, es decir el 20 por ciento de parque inmobiliario residencial del país.

"En esas viviendas vacías se podría realojar a todas las personas desahuciadas". Quien así se expresa es Miguel de la Fuente, miembro de la Plataforma de Afectados por la Hipoteca de Guadalajara (en adelante PAH) "y futuro desahuciado", añade. La historia de Miguel y de su compañera



FOTOGRAFÍAS: MARTIN DUB (CEDIDAS POR LA P.A.H. DE GUADALAJARA)

Los afectados por la hipoteca se movilizan contra los desahucios

El próximo día 23 de marzo, a las 19:00 horas, ofrecen una charla informativa en El Foro de Azuqueca

Mamen podría ser la de la mayoría de las personas que hoy pagan una hipoteca: "la vida te da un revés y, de repente, no puedes hacer frente al pago. No es que no quieras. Es que no puedes", nos dice Mamen, que además añade que "por desgracia, las circunstancias que te han llevado a esa situación no le importan a nadie. Lo único que importa es que has dejado de pagar y ese es el detonante de un pro-

ceso pensado para hacerte sentir culpable e indefenso".

Mamen y Miguel no niegan que se compraron su vivienda porque quisieron: "tenemos una parte de responsabilidad, por supuesto, y no lo negamos. Pero no somos los únicos responsables, aunque sí los únicos que estamos pagando por ello. El sistema te decía que comprar era mejor que alquilar, que la vivienda nunca iba a perder valor, que era una

inversión segura... y de tanto oírlo, te lo crees y firmas una hipoteca para la que ninguna entidad te pone problemas y que acaba asfixiándote".

Miguel y Mamen contactaron con la PAH, constituida en la provincia de Guadalajara en agosto de 2011. "Me escucharon", dice Miguel, que también destaca el apoyo encontrado en la Plataforma durante todos estos meses. Y es que en este colectivo no sólo tienen cabida las personas que no pueden pagar su hipoteca y que están pendientes de pasar por un proceso de desahucio, "somos un grupo de personas en el que unas son afectadas por los desahucios y otras estamos escandalizadas por ellos", dice Mario, también de la Plataforma, que insiste en que el principal objetivo de este colectivo "es conseguir que se produzcan cambios legislativos desde la presión social". Eva, también de la PAH Guadalajara, coincide con él y añade que la Plataforma es "un lugar de encuentro, de información, de acompañamiento y



AFECTADOS POR LA HIPOTECA

de lucha social, desde el que podemos impulsar muchos cambios para parar las ejecuciones hipotecarias”.

Cómo funciona una ejecución hipotecaria

Cuando una familia no puede pagar las cuotas hipotecarias, la entidad financiera reclama judicialmente el cobro del préstamo, que tiene la vivienda como garantía. El banco interpone una demanda, que finaliza con el embargo de la vivienda y su posterior subasta. “La vivienda sale a subasta por un valor muy inferior al tasado en su día para conceder la hipoteca, por lo que es imposible que las familias puedan cubrir con el dinero de esa subasta la deuda que tienen con el banco, que suele ser la práctica totalidad de la hipoteca porque en los primeros años se pagan fundamentalmente intereses”, explica Mario. Pero, además, puede darse el caso de que la subasta quede desierta, en cuyo caso el banco tiene la posibilidad de quedarse el inmueble por el 50 por ciento del valor de tasación o el 60 por ciento si se trata de una vivienda habitual. “Es un verdadero drama, porque el resto de deuda que no se ha cubierto con la subasta sigue viva y generando intereses, convirtiéndose en una deuda impagable y creciente”, explica Mario, que añade que “el final del proceso supone que el propietario de la vivienda deja de serlo y tiene que abandonarla, quedando literalmente en la calle”.



La Plataforma de Afectados por la Hipoteca de Guadalajara ofrece sesiones informativas por distintos puntos de la provincia. El 23 de marzo, a las 19:00 h. habrá una charla en El Foro de Azuqueca

Noelia, que también forma parte de la Plataforma, introduce otro aspecto a tener en cuenta en todo este proceso: los avales. “En muchos casos, hay padres que avalaron a sus hijos cuando estos pidieron la hipoteca, y también responden con sus bienes de la deuda y pueden, por tanto, ser también desahuciados”.

Nuevo código de buenas prácticas

El Gobierno central acaba de anunciar la creación de un código de buenas prácticas

dirigido a las entidades financieras con el objetivo de reducir el impacto de los desahucios. Entre las medidas –que serán de adopción voluntaria para las entidades financieras– el ministro de Economía, Luis de Guindos, ha destacado la de permitir a las familias que tengan a todos sus miembros en situación de desempleo saldar la deuda entregando la vivienda (lo que se conoce como dación en pago). El ministro ha puntualizado que para acogerse a esta medida “deberá tratarse de la primera vivienda” y

ha señalado además que “para incentivar la medida, los bancos podrán deducirse por las pérdidas derivadas por la aplicación de la dación en pago”.

Valoración de la PAH

La Plataforma de Afectados por la Hipoteca ha realizado una primera valoración de las medidas, afirmando que “no necesitamos recomendaciones, sino una legislación garantista que proteja los derechos fundamentales de la ciudadanía”. No obstante, reconocen que estas medidas “vienen a reconocer que las demandas realizadas desde la PAH son justas, que los desahucios son un problema social al que hay que poner fin y que la movilización ciudadana puede conseguir grandes cambios”.

Desde la PAH se insiste en que la dación en pago “debe tener carácter retroactivo, “porque hay más 330.000 familias que se han quedado sin vivienda y con una deuda creciente” y que debe acompañarse de un alquiler social “para que las personas que tengan que entregar su casa puedan acceder a una vivienda a precios razonables”. Por todo ello, la Plataforma de Afectados por la Hipoteca está trabajando en el impulso de una Iniciativa Legislativa Popular “que garantice de verdad el derecho a una vivienda que recoge la Constitución”. De esta iniciativa y de todas sus acciones, informarán en la charla que tendrá lugar el próximo día 23 de marzo a las 19:00 h. en El Foro.

PETICIONES DE LA PLATAFORMA DE AFECTADOS POR LA HIPOTECA

- 1.- Parar los desahucios, tanto de las familias hipotecadas como de los avalistas, hasta que se haya encontrado una solución a su situación.
- 2.- Establecer la dación en pago (saldar la deuda hipotecaria con la entrega de la vivienda) con carácter retroactivo, de manera que si el banco ejecuta la hipoteca y se queda la vivienda, la deuda quede liquidada.
- 3.- Conversión del parque de viviendas hipotecadas de primera residencia en parque público de alquiler social.
- 4.- Realización de una Auditoría social sobre el funcionamiento del mercado hipotecario.
- 5.- Establecer por ley que el pago de la cuota mensual hipotecaria en ningún caso sea superior al 30% de los ingresos de la persona o unidad familiar, a un plazo máximo de 20 años.





Un momento del taller sobre la prevención de accidentes en el hogar

Contó con medio centenar de inscritos

La Jornada de Promoción de la Salud abordó la seguridad en el hogar, la nutrición y el consumo

El Centro de Educación Permanente de Adultos (CEPA) 'Clara Campoamor' acogió el 24 de febrero la tercera Jornada Formativa de Promoción de la Salud, en la que se inscribieron medio centenar de personas. La concejala del área, Elisa Cansado, que asistió a la actividad, recordó que "las competencias en materia de sanidad dependen del Gobierno regional, por lo que la acción del Ayuntamiento se limita a la prevención y a la promoción de buenos hábitos, en este caso, relacionados con la seguridad en el hogar, la nutrición y el consumo".

La edil agradeció la colaboración del CEPA, así como de las asociaciones y colectivos locales participantes: AECAH (Asociación de Enfermos del Corazón), AERFA (Asociación de Enfermos de Reuma y Fibromialgia), AECC (Asociación Española Contra el Cáncer), los colectivos contra la depresión 'Luz en la

Oscuridad' y 'Buscando una Esperanza', la Agrupación de Jubilados y Pensionistas 'La Amistad', el Club de Jubilados 'Nueva Ilusión' y la Casa de Extremadura.

"Ante una enfermedad, se pueden adoptar dos posturas: lamentarse y no hacer nada o, por el contrario, aceptarla y ser activos, que es el caso de las asociaciones sanitarias de Azuqueca", señaló Elisa Cansado. En este sentido, destacó la labor de estos grupos que "ayudan a difundir la enfermedad con el fin de concienciar y sensibilizar a la población sobre sus necesidades".

El programa de la jornada incluyó un taller sobre prevención de accidentes en el hogar, una presentación de la oferta educativa del 'Clara Campoamor' relacionada con el ámbito de la salud, así como una charla sobre nutrición y consumo. Como cierre, los participantes compartieron una comida.

Breves

El colegio Maestra Plácida Herranz dedicó su semana temática al paso del tiempo.— Los alumnos del colegio Maestra Plácida Herranz celebraron del 13 al 17 de febrero la XVI semana temática bajo el lema 'La voz del tiempo'. A través de talleres y actividades lúdicas, incluida una exposición de relojes, tanto las clases de Infantil como de Primaria abordaron el paso del tiempo desde una doble perspectiva, una más genérica que abarcó la evolución del hombre desde la Prehistoria, y otra más concreta que se centró en el desarrollo humano desde el nacimiento hasta la vejez. La concejala de Educación, Elisa Cansado, tras visitar varias aulas, felicitó al profesorado por una iniciativa que permite "aprender nuevos conceptos y trabajar las asignaturas de una manera diferente en la que los estudiantes participan más y se divierten".



Concurso de cartas de amor en el instituto San Isidro.— Con motivo de la celebración de San Valentín, el instituto San Isidro de Azuqueca celebró en febrero la novena edición de su concurso de cartas de amor, en el que se premia el contenido y la presentación. En la categoría de segundo ciclo de Secundaria y Bachillerato, el jurado reconoció los trabajos de Silvia Parra (contenido) y Benjamín Cojocarú (presentación), con sendas menciones a Natalia Chokdowska y Nicol Yavorova. En cuanto a los alumnos de primero y segundo de Secundaria, ganaron Ignacio García (contenido) y Otilia C. Pop (presentación), con una mención a Javier González.



Exposición 'Pinceladas de vida' en el Centro de Adultos Clara Campoamor.— La asociación azuquense Buscando una Esperanza, que ofrece apoyo para superar la depresión y el duelo por la muerte de un ser querido, expone hasta el 28 de marzo 'Pinceladas de vida' en el centro Clara Campoamor. La muestra, que organizan por segundo año, recoge un total de 38 cuadros realizados por miembros de este colectivo, que cada martes y viernes, de 17:30 a 19:30 horas, se reúnen en el local cedido por el Ayuntamiento en el número 5 de la calle La Flor. En la imagen, la concejala de Promoción de la Salud, Elisa Cansado, junto a integrantes de Buscando una Esperanza y el director del Clara Campoamor, Francisco Catalán, durante la inauguración.

Breves

Dos centros de Azuqueca de Henares participan en el programa europeo 'Profundiza'.— Los alumnos de sexto de Primaria del colegio La Paloma, así como los estudiantes de cuarto de la ESO del instituto San Isidro participan desde febrero y hasta el final del curso, junto con otros ocho centros de la provincia de Guadalajara, en el programa europeo 'Profundiza'. El objetivo es mejorar la calidad y la eficacia de la educación a través de una atención personalizada y del desarrollo de proyectos que, en el caso de Primaria, abordan la temática del medio ambiente, mientras que en Secundaria versan sobre las matemáticas.

Vacantes en enseñanzas del Centro de Educación Permanente para Adultos.— El Centro de Educación de Personas Adultas Clara Campoamor mantiene abierto el plazo para solicitar las siguientes enseñanzas: Alemán de iniciación, Preparación de la prueba teórica del carné de conducir, así como del examen de acceso a los ciclos de grado medio y de oposiciones; cultura general, alfabetización, pregraduado, animación a la lectura, estimulación de la memoria, castellano para extranjeros y del programa Mentor. Más información sobre turnos disponibles y trámites necesarios, en el propio centro, ubicado en la avenida Siglo XXI, y llamando al teléfono 949 26 22 35.

Campaña de recogida de móviles.— La Asamblea Local de Cruz Roja en Azuqueca de Henares ha puesto en marcha la campaña 'Dona tu móvil' con el fin de conseguir fondos para financiar sus proyectos. La iniciativa cuenta con la colaboración de la comunidad educativa y el Ayuntamiento. "Las personas o empresas que tengan en casa algún teléfono que ya no usan pueden entregarlo en las conserjerías de los colegios y en el Ayuntamiento para que posteriormente una empresa especializada se encargue de su reciclaje o para su utilidad en el mercado de segunda mano", explica la concejala de Educación, Elisa Cansado.



Cruz Roja recibe la recaudación del mercadillo solidario de las AMPAS.— La concejala de Educación, Elisa Cansado, acompañada por varios representantes de las asociaciones de Madres y Padres de Alumnos (AMPA) de los centros azudenses, hizo entrega a la Asamblea Local de Cruz Roja del dinero recaudado en el mercadillo solidario celebrado el 16 de diciembre en el colegio 'La Paloma'. Durante la jornada se logró reunir 320,60 euros que se van a destinar a los proyectos que promueve esta institución humanitaria para ayudar a familias en situación de necesidad de Azuqueca. Cansado agradeció "el trabajo y la ilusión que las AMPAS ponen en este mercadillo, que ya ha cumplido su cuarta edición", así como "la cantidad de horas que dedican de manera altruista a mejorar la calidad de la enseñanza en el municipio". La edil también reconoció el trabajo de Cruz Roja y su predisposición para colaborar con el Ayuntamiento.



Imagen de una de las sesiones celebradas en el primer ciclo, que comenzó el pasado mes de noviembre y se finalizó en febrero

Serán impartidas por una especialista en el Centro de Adultos Clara Campoamor

La Escuela de Padres continúa en marzo y abril con cuatro nuevas sesiones

El Ayuntamiento de Azuqueca de Henares, en colaboración con las Asociaciones de Madres y Padres de Alumnos de los centros educativos de la localidad, ha organizado cuatro nuevas sesiones en el marco del programa Escuela de Padres. "Este nuevo ciclo da continuidad al iniciado en noviembre, que contó con un total de ocho citas y se prolongó hasta febrero", explica la responsable municipal del área, Elisa Cansado.

La importancia de los vínculos afectivos, la motivación, la resolución de conflictos y el ocio y tiempo libre familiar son los temas que la psicóloga Rita Alarcón tratará en los meses de marzo y abril a través de las sesiones

quincenales de la Escuela de Padres.

Cansado recuerda que esta actividad pretende crear un espacio "para el aprendizaje compartido entre madres y padres, al tiempo que se fomenta el intercambio de experiencias y conocimientos que ayuden a afrontar las dificultades cotidianas que surgen en la vida familiar".

En este segundo ciclo, las reuniones se celebrarán los miércoles día 14 y 28 de marzo y 11 y 25 de abril, de 18 a 20 horas, en el Centro de Adultos 'Clara Campoamor', que dispone de servicio de guardería (más información sobre tarifas y condiciones en el propio centro o en el teléfono 949 26 22 35).

Inicio de actividades extraescolares 'Azuqueca Educa'

Alrededor de 40 personas asisten desde febrero a las actividades extraescolares que el Ayuntamiento de Azuqueca de Henares, en colaboración con los centros educativos y las Asociaciones de Madres y Padres de Alumnos (AMPA) de la localidad, ha organizado este año en el marco del programa denominado 'Azuqueca Educa'.

"Se han completado los grupos de técnicas de estudio, cocina y repostería, y de fotografía digital, mientras que quedan vacantes para las clases de taekwondo", detalla la concejala del área, Elisa Cansado, quien añade que los interesados en esa última actividad aún pueden inscribirse en las AMPA de cada centro, o bien, enviando la solicitud al correo electrónico educacion@azuqueca.net.

La edil recuerda que estas propuestas "están abiertas no sólo a los alumnos de los colegios e institutos de Azuqueca, sino también a los padres".

8 DE MARZO: DÍA

El Consejo Municipal de Igualdad entre Mujeres y Hombres ha diseñado el programa

Azuqueca conmemora el Día de la Mujer con actos del 5 al 11 de marzo

Durante una semana, del 5 al 11 de marzo, Azuqueca de Henares va a conmemorar el Día Internacional de las Mujeres con propuestas de todo tipo. "Por primera vez, la organización y el diseño del programa ha correspondido al Consejo Municipal de Igualdad entre Mujeres y Hombres", destacó el alcalde, Pablo Bellido, en la rueda de prensa ofrecida el 29 de febrero.

El regidor azudense agradeció el compromiso de los integrantes, en su mayoría mujeres, de este órgano. "Gracias a su participación, hemos podido confeccionar un programa conjunto, es decir, para toda la sociedad de Azuqueca, y con el que queremos reivindicar una igualdad real en derechos y oportunidades entre los hombres y mujeres de nuestra localidad y del mundo entero no sólo el 8 de Marzo, sino todos los días del año", explicó.

Apuesta por la Igualdad

"Las políticas municipales de igualdad tienen un carácter transversal", aseguró el alcalde, quien añadió que "con ese objetivo de dar un enfoque global, la primera teniente de alcalde, Sandra Yagüe, también ostenta la concejalía de Igualdad". En este sentido, "desde hace años, el Ayuntamiento apuesta de manera decidida por derribar todas las barreras que impiden la igualdad efectiva porque lo contrario perjudica no sólo a las mujeres, sino a la sociedad en general, que desaprovecha el 50 por ciento de la capacidad, la inteligencia, la sabiduría y de todo lo que puede aportar un ser humano", señaló.

Pablo Bellido también se refirió a los recortes sociales llevados a cabo por el Gobierno regional y que "afectan particularmente a las mujeres". El primer edil quiso reconocer la labor de "todas aquellas personas que trabajan a favor de la Igualdad en Azuqueca y, en especial, a quienes trabajan en servicios que son competencia del Gobierno regional como es el caso de los y las profesionales del Centro de la Mujer y de la Casa de Acogida".

Asimismo, el alcalde renovó el compromiso municipal a favor de la Igualdad. "A pesar de no tener las competencias ni el dinero para abordar estas políticas, que dependen el Gobierno de Castilla-La Mancha, la Igualdad importa a este Ayuntamiento que, dentro de sus posibilidades, va a seguir luchando para lograr una sociedad más justa e igualitaria", aseguró.

Por su parte, la primera teniente de alcalde y concejala de Igualdad, Sandra Yagüe, repasó el programa



El alcalde y la concejala de Igualdad, durante la rueda de prensa de presentación del programa de actos del 8 de Marzo

de actos, que "gracias a la participación ciudadana, canalizada a través del Consejo de Igualdad, está cargado de actividades y cumple la premisa de la austeridad".

Un programa completo

Exposiciones, charlas, teatro, una carrera popular e, incluso, una *gymkhana* forman parte del programa de actividades. En concreto, "a partir del lunes 5 y hasta el domingo 11, se pueden visitar en la Casa de la Cultura tres muestras, en concreto, 'Historia del 8 de marzo en Azuqueca, todas necesarias e imprescindibles', 'Dibujos sobre la identidad sexual de las mujeres' y 'Las mujeres en los sellos'", avanzó la edil.

Además, se han organizado sesiones que abordan

temas de interés para las mujeres como una mesa redonda sobre la lactancia en el siglo XXI, la conciliación de la vida familiar y laboral o la prevención del cáncer. "El acto central se celebra jueves 8 e incluye la inauguración de la muestra 'Historia del 8 de Marzo en Azuqueca, todas necesarias e imprescindibles', la lectura del manifiesto y una mesa redonda sobre la evolución de la Igualdad en Azuqueca desde 1978 a 2012", detalló Sandra Yagüe.

La representación teatral '¿Por qué John Lennon lleva falda?', una *gymkhana* para romper con los estereotipos y la carrera popular 'Reto solidario por la igualdad' completan el programa, al que Sandra Yagüe anima a sumarse y a participar a los vecinos y vecinas.

El Consejo Municipal de Igualdad, un órgano de participación ciudadana

El Consejo Municipal de Igualdad entre Mujeres y Hombres de Azuqueca de Henares se ha ocupado de la elaboración del programa de actos del 8 de Marzo. "Además de las actividades impulsadas por las asociaciones integrantes, se han admitido propuestas de otros colectivos", aclara la concejala del área, Sandra Yagüe, quien insiste en que "se trata de un órgano de participación ciudadana abierto a las sugerencias de la población en general".

En la actualidad, el consejo, entre otros miembros, cuenta tres ciudadanos que participan a título individual y con representantes de siete colectivos que trabajan, de

manera directa o indirecta, en el ámbito de la igualdad de género, en concreto, ACCEM, AERFA (Asociación de Enfermos Reumáticos y Fibromiálgicos), AMIDA (Asociación de Mujeres Independientes), AMSYD (Asociación de Mujeres Separadas y Divorciadas), Lactavida, Equilibra y DiDeSUR.

El reglamento de funcionamiento establece que pueden formar parte de este órgano hasta diez asociaciones, por lo que quedan tres vacantes. La solicitud de participación se debe presentar en el Servicio de Atención a la Ciudadanía, ubicado en la planta baja del Ayuntamiento.

INTERNACIONAL DE LA MUJER

PROGRAMA DE ACTOS

Con motivo del 8 de Marzo, Día Internacional de la Mujer, el Ayuntamiento de Azuqueca de Henares, en colaboración con varias asociaciones y colectivos de la localidad, ha elaborado un programa de actividades para toda la semana. La Casa de la Cultura alberga todas las propuestas, excepto la carrera popular del domingo día 12.

Del 5 al 11 de marzo

- EXPOSICIÓN DE CARTELES 'Historia del 8 de Marzo en Azuqueca, todas necesarias e imprescindibles'. A cargo de: Ana María Martín Vicente.



- EXPOSICIÓN DE DIBUJOS sobre la identidad sexual de las mujeres, que, a partir de imágenes de cuerpos reales, pretende reivindicar la identidad sexual de la mujer fuera de los cánones estéticos impuestos por la sociedad. A cargo de: Colectivo Nosotr@s de Azuqueca

- EXPOSICIÓN FILATÉLICA 'Las mujeres en los sellos'. A cargo de: Asociación Filatélica y Numismática de Azuqueca de Henares (AFNA).

Lunes 5 de marzo

17 h. MESA REDONDA 'Mujer y lactancia en el siglo XXI', impartida por Ana Isabel Córdoba, psicóloga; Cristina Vinagre, licenciada en Derecho; Yolanda Pérez, fisioterapeuta y profesora de la Universidad de Alcalá de Henares; y Mercedes Serrano, comadrona. Organiza: Lactavida.

Martes 6 de marzo

19 h. INAUGURACIÓN DE LAS EXPOSICIONES sobre la identidad sexual de las mujeres y 'Las mujeres en los sellos'. A continuación, **LECTURA DEL POEMA '8 de Marzo'**, de Gioconda Belli.

Miércoles 7 de marzo

- **17:30 h. TALLER 'La incorporación al trabajo para mujeres y hombres criando a sus hij@s'** para informar a las familias sobre la importancia de la ingesta de leche materna, el contacto físico con las criaturas, y la sensibilización de las instituciones sobre la conciliación de la vida familiar y laboral con bebés lactantes. Organiza: Lactavida.

- **18:30 h. CHARLA-CONFERENCIA 'Prevención del cáncer en las mujeres'**, impartida por Javier Arribas, médico. Organiza: Asociación Española Contra el Cáncer de Azuqueca.

Jueves 8 de marzo

Acto institucional del 8 de marzo

- **18 h. LECTURA DEL MANIFIESTO e INAUGURACIÓN DE LA EXPOSICIÓN 'Historia del 8 de Marzo en Azuqueca de Henares'.**

- **18:30 h. MESA REDONDA 'Un recorrido por la igualdad en Azuqueca de Henares: 1978-2012'.**

Viernes 9 de marzo

20 h. TEATRO '¿Por qué John Lennon lleva falda?', de la dramaturga y actriz Claire Dowie.

- Sinopsis: una chica de 14 años lleva pantalones porque prefiere jugar al fútbol antes que compartir el repentino despertar de nuevos intereses que viven sus amigas. ¿Por qué jugar a ser Barbie cuando el Superagente 86 es mucho más interesante?
- Precio: 5 euros para los titulares de la Tarjeta Ciudadan@ y 6,60 euros para el resto.
- Con servicio de guardería previa petición en la Casa de la Cultura hasta una hora antes de comenzar el espectáculo, o en la página web www.azuqueca.es.

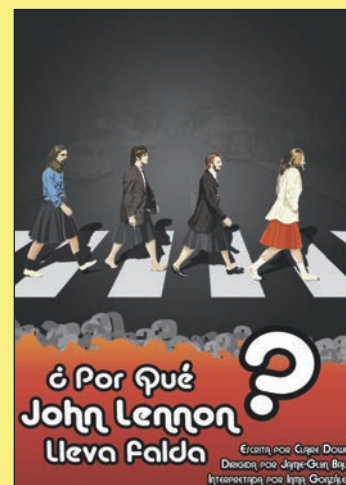

Sábado 10 de marzo

18 h. GYMKHANA POR LA IGUALDAD con divertidas pruebas para romper estereotipos y enviar mensajes basados en la Igualdad entre Mujeres y Hombres.

- Actividad abierta a toda la población (mujeres y hombres de cualquier edad).
- Inscripciones en la Casa de la Cultura hasta una hora antes del comienzo de la *gymkhana*, que tiene una duración prevista de dos horas.
- A cargo de: A.M.S.Y.D.

Domingo 11 de marzo

10 h. CARRERA POPULAR 'Reto solidario por la Igualdad'.

- Inscripciones hasta el 7 de marzo.
- Precio: 5 euros por participante. Se incluye una camiseta con la que se realizará la prueba, dos accesos a la Piscina Climatizada y cinco accesos a las pistas de atletismo de Azuqueca de Henares.
- Recogida de dorsales: días 8, 9 y 10 de marzo en el pabellón 'Ciudad de Azuqueca'.
- Circuito de 5 kilómetros con salida desde las pistas de atletismo. Por cada kilómetro recorrido por cada persona se donará 0,10€ a alguno de los siguientes proyectos: 'Alimentación para niñas masai en riesgo de sufrir mutilación genital femenina' y 'Matrimonios forzados en Kenia'.

Organiza: La Alameda Agua y Salud



Los días 22 y 29 de marzo en la sala de conferencias de la Casa de la Cultura

Dos escritores visitan Azuqueca en marzo para dar a conocer su obra

Óscar R. Arteaga y Liana Badr son los dos escritores que van a participar en los encuentros con autor que va a acoger Azuqueca de Henares en marzo. "La labor de las bibliotecas no se limita al préstamo de libros u otros materiales, sino que también deben fomentar la lectura a través de actividades como estas sesiones", afirma la concejala de Cultura, Sandra Yagüe.

El primer encuentro se celebra el 22 de marzo, a las 19 horas, y traerá a Óscar R. Arteaga a la sala de conferencias del Centro Cultural. "Su visita se enmarca dentro

del programa de apadrinamiento de escritores noveles puesto en marcha en febrero por la Biblioteca Municipal (más información en la foto-noticia de la derecha)", recuerda la edil. Arteaga, licenciado en Filología Árabe e Italiana, hablará de su primera novela *Nivaria*.

'La mujer en el Sur'

Por otra parte, el jueves 29, a las 18 horas, será el turno de Liana Badr, escritora palestina de novelas y poesía, que ha colaborado con Asamblea de Cooperación Por la Paz en el proyecto 'La mujer en el Sur'. "Se trata de una iniciati-



Presentación del libro *Títeres*.— Mónica Martín, vecina de Azuqueca de Henares y autora de la novela *Títeres*, fue la encargada de abrir el programa de apadrinamiento de escritores noveles puesto en marcha por la Biblioteca Municipal. Martín mantuvo un encuentro con los Clubes de Lectura para intercambiar opiniones y compartir experiencias.

va con la que se quiere mostrar las condiciones de vida de la mujer dependiendo del lugar geográfico que les ha tocado vivir y concienciar sobre las desigualdades que siguen existiendo", explica

Sandra Yagüe. Para ello, el proyecto se compone de una exposición fotográfica, un documental y un libro de relatos, del que la Biblioteca ha puesto en préstamo nueve ejemplares.

Esta edición se programaron cinco conciertos

El Mes del Jazz ofreció "buena música" en el Centro Cultural

La concejala de Cultura, Sandra Yagüe ha hecho una valoración "muy positiva" de la calidad de las actuaciones incluidas este año en el Mes del Jazz, y ha señalado que "la buena música, así como la calidad de los artistas invitados han sido las notas más características".

El programa recogía cinco actuaciones, en concreto, de los azudenses Maese Patelín, que fueron los encargados de abrir la muestra, y de Sacri Delfino Trío, Negroni's Trío, la *Big Band* de Alcalá de Henares y Trío Pepe con Chema Vílchez. La entrada media a cada actuación se ha situado en torno al centenar de espectadores.

Cuando se presentó la edición de este año, el grupo popular mostró su desacuerdo con el aumento del precio de las entradas y con la elección de Maese Patelín para abrir la muestra. El portavoz del Equipo de Gobierno respondió destacando "la calidad artística de todos los grupos" y señalando que "ante la actual situación económica, en vez de subir impuestos de manera indiscriminada como ocurre en Guadalajara, se ha optado por perder a los vecinos que acuden a determinadas actividades que paguen un mayor porcentaje de lo que cuestan realmente"



A la izquierda, Maese Patelín; a la derecha, *Big Band* de Alcalá

Repaso a las actividades de febrero



Los más pequeños descubren la Biblioteca.— El taller 'Juegos, letras, canciones...' despidió el 2 de febrero su primera edición, en la que han participado 16 niños de 0 a 3 años.

Exposición 'Dibujos del natural'.— Los alumnos del taller municipal de Pintura para niños y jóvenes mostraron del 2 al 15 de febrero los trabajos realizados en clase sobre la figura humana.



Jornada informativa.— El Centro Cultural acogió el 25 de febrero un seminario sobre inmigración y ayuda en tiempo de crisis, en el que también se presentó la Asociación Identidad y Cultura Africana (AICA).

El 17 de marzo, a las 20 horas

La compañía Artefasto Producciones representa la obra 'Volpone'

El escenario de la Casa de la Cultura recibe el sábado 17 de marzo la visita de la compañía alcarreña Artefasto Producciones, que va a presentar su último montaje 'Volpone' ('El zorro'). El texto se basa en una comedia del siglo XVII escrita por el dramaturgo inglés Ben Jonson, que analiza la lujuria y la avaricia en la Venecia de la época.

La función comienza a las 20 horas y el precio es de 6 euros. Además, se ofrece servicio de guardería, previa inscripción en el Centro Cultural o en la web municipal www.azuqueca.es.

Música, el sábado 24

La oferta cultural de marzo se completa el sábado 24 con la actuación a a partir de las 20 horas de Musselman, un grupo de Alcalá de Henares con un sonido acústico, con toques folk y rock. El precio es de 5 euros para los titulares de la Tarjeta Ciudadan@ y de 6,60 euros para el resto.

Tanto en el caso del teatro como de la música, la entradas se pueden adquirir Venta de entradas una hora y media antes en taquilla, cajeros habilitados y la web municipal.



Artefasto Producciones estrenó esta obra el pasado mes de febrero en Guadalajara

Con una sola sesión a las 18 horas

La proyección de películas para el público infantil y juvenil se traslada a los sábados

En marzo, la Casa de la Cultura acoge la proyección de siete películas. "Tras las citas culturales de enero y febrero, cuando sólo se pudo ofrecer cine una vez por semana, este mes se retoman las carteleras específicas para el público adulto y para los niños y jóvenes, con sesiones los viernes y sábados, respectivamente", explica la concejala de Cultura, Sandra Yagüe.

En concreto, la oferta para adultos se compone de cuatro títulos que se podrán ver a partir de las 20:30 horas: *No habrá paz para los malvados* (2 de marzo), *Cómo acabar con tu jefe* (día 16), *La puerta de no retorno*

(día 23) y *Beggineers* (día 30). Por otra parte, para el público infantil y juvenil se proponen en marzo tres películas, que se proyectan en una sola sesión a las 18 horas: *Los pingüinos del Sr. Popper* (día 3), *Zooloco* (día 10) y *Arthur y la guerra de los mundos* (día 31).

Las entradas se pueden adquirir el mismo día del pase, en la taquilla de la Casa de la Cultura, una hora y media antes del inicio, o bien, de manera anticipada en la página web municipal www.azuqueca.es y en los cajeros ciudadanos. El precio para los titulares de la Tarjeta Ciudadan@ es 4 de euros para los adultos y 2, para los



Cartel con las películas programadas para el mes de marzo

niños. El resto de usuarios deben abonar 4,80 y 2,40 euros, respectivamente.

Subtítulos ocultos para las personas con dificultad auditiva

Desde febrero, las películas que se proyectan en la Casa de la Cultura de Azuqueca de Henares incluyen los denominados subtítulos ocultos. "A diferencia de los subtítulos comunes, que sólo reproducen los diálogos, este sistema describe todo el audio presente, es decir, palabras, música de fondo y efectos de sonido, mediante palabras o símbolos", aclara la concejala del área, Sandra Yagüe.

"Con la incorporación de este sistema se pretende que las personas con dificultades en la audición puedan seguir la acción con la mayor exactitud posible", añade la edil. "Es una medida más, fruto de la participación y el compromiso ciudadano, que favorece la igualdad de oportunidades y, en este caso, para facilitar el acceso a nuestro cine a las personas sordas o con dificultad auditiva", apunta Sandra Yagüe.

Se dirige a artistas mayores de 18 años residentes en el municipio azudense

Abierta la convocatoria de los certámenes locales de Pintura y Fotografía 'Villa de Azuqueca'

El Ayuntamiento ha convocado una nueva edición de los certámenes locales 'Villa de Azuqueca' en las modalidades de Pintura y Fotografía, que están abiertos a los mayores de edad residentes en el municipio. "Es una iniciativa con la que se pretende impulsar la creación, al tiempo que sirve de apoyo y reconocimiento a los artistas azudenses", explica la edil del área, Sandra Yagüe.

En el caso del Certamen Local de Pintura, que celebra

su vigésimo novena edición, se pueden presentar un máximo de dos obras con estilo y técnica libres. El jurado entregará un único premio de 1.000 euros.

Por su parte, los interesados en el XVII Certamen Local de Fotografía pueden entregar hasta un máximo de tres fotografías, aunque no es necesario que formen una colección. "Debido al interés del Ayuntamiento en formar un archivo de imagen sobre la localidad, el

tema será Azuqueca en todo aquello que se relacione con el patrimonio cultural y natural del municipio y sus gentes", aclara la concejala. El jurado elegirá las tres mejores instantáneas, cuyos autores recibirán 500, 300 y 200 euros, respectivamente.

Hasta el 20 de abril

El plazo de admisión se cierra a las 14 horas del 20 de abril. Las obras, que deben ser originales y no premiadas en otros concursos, pueden entregarse en la Casa de la Cultura. La entrega de premios se llevará a cabo el 12 de mayo en un acto público, que servirá para inaugurar una muestra que hasta el 26 de mayo expondrá las obras finalistas y seleccionadas.

CARNAVAL 2012



Concursos de tortilla para celebrar el Jueves Lardero.– Como es tradición en Azuqueca, la tortilla fue la protagonista del Jueves Lardero. El Ayuntamiento organizó el 16 de febrero una fiesta en el Centro de Ocio 'Río Henares' a la que asistieron unas 70 personas (foto 1) y que incluyó un concurso de este típico plato español. El premio al mejor sabor fue para Mercedes Fernández, mientras que el premio a la creatividad recayó en la residencia 'La Alameda' (foto 2). También el Centro de Día 'Las Acacias' celebró un concurso en el que participaron un docena de usuarios y socios (foto 3).



El Carnaval también visitó los centros educativos.– Los escolares de Azuqueca de Henares celebraron el Carnaval el 17 de febrero con fiestas en sus respectivos centros educativos. En el caso de la Escuela Infantil 'Elvira Lindo', este año, por primera vez, se organizó un desfile en el que participaron los pequeños, disfrazados de frutas y flores, en compañía de familiares.



El concurso de disfraces rondó los 300 inscritos

Pequeños y adultos participaron el 18 de febrero en el desfile de Carnaval de Azuqueca. "Una edición más, esta actividad fue un éxito y cientos de personas se animaron a disfrazarse y a recorrer las calles de Azuqueca en un desfile que estuvo amenizado con música, zancudos y malabaristas", destaca el concejal de Fiestas, Santiago Casas.

La comitiva partió del Ayuntamiento, donde se podían formalizar las inscripciones en el concurso de disfraces. "Se repartieron 118 dorsales, entre categoría individual, pareja, grupo y com-

parsa, por lo que fueron cerca 300 las personas disfrazadas que participaron en el concurso de este año", señala Casas. "Los más pequeños volvieron a tener una mayor presencia con 75 inscripciones, mientras que en adultos hubo 43", detalla el edil.

Tras una parada en la plaza del General Vives, el desfile continuó hasta llegar al polideportivo 'La Paz'. "El pabellón, que estaba lleno, acogió una fiesta durante la que se procedió a la entrega de premios a las mejores caracterizaciones", señala el edil azudense.



Imagen del polideportivo 'La Paz' que albergó la fiesta de Carnaval



Baile y disfraces en el Centro de Ocio.– El club de jubilados Nueva Ilusión, en colaboración con el Ayuntamiento, organizó el 19 de febrero un baile en el Centro de Ocio 'Río Henares'. En el transcurso de la fiesta, se entregaron premios a las mejores caracterizaciones, así como un pequeño detalle a todos los que se animaron a disfrazarse.



CARNAVAL 2012



Los mejores disfraces en Infantil fueron un soldadito de plomo (categoría Individual), María Antonieta y Luis XVI (Pareja) y un cuarteto de payasos (Grupo).



Los premios en adultos recayeron en un caballero de las Cruzadas (categoría Individual), el matrimonio formado por el Señor y la Señora Patata (Pareja), una recreación del cuadro de Las Meninas de Velázquez (Grupo, de 3 a 10 personas), y un homenaje al año chino del Dragón (Comparsa, más de 10 integrantes).



Entierro de la sardina.– El Carnaval se despidió de Azuqueca de Henares con la celebración del entierro de la sardina, organizada por el Ayuntamiento y por la Casa de Extremadura. Como novedad, la comitiva fúnebre (foto 1) finalizó su recorrido por las calles azudenses en el frontón cubierto del Complejo Deportivo San Miguel. Allí, el concejal Julio García dio lectura al tradicional manifiesto (foto 2) y, a continuación, se procedió a la quema de la sardina (foto 3). La fiesta acabó con la degustación de sardinas y vino, que se distribuyeron al precio simbólico de 1 euro.



Mario Hernández y Carlos y José Félix Marín trabajan en Azuqueca en un proyecto pionero

“Buscamos una ingeniería accesible a las familias y con un precio asequible”

Hace algunos años Mario Hernández se marcó un reto personal: utilizar sus conocimientos para desarrollar en su tiempo libre una máquina que favoreciese la estimulación y mejorase la calidad de vida de bebés o niños pequeños con problemas de movilidad. En este camino se encontró con Carlos y José Félix Marín, que se sumaron a este proyecto con el objetivo de lograr mayores avances y poner su proyecto al servicio de las personas. Desde hace unos meses, ultiman su trabajo desde un local de El Foro, cedido por el Ayuntamiento de Azuqueca.



Mario Hernández: “El sistema trata de emular el movimiento de un bebé que gatea para estimular el cerebro”

Pregunta: ¿Cómo se les ocurrió iniciar este proyecto?

Mario: La idea surge como padre. Tuve una niña con una enfermedad neurodegenerativa y contacté con el responsable en España de los Institutos para el Desarrollo de Potencial Humano, cuya sede está en Philadelphia (EE.UU.). Me explicó que, para el desarrollo neurológico de un niño, lo más importante es que gatee y, en el caso de mi hija, para hacer ese movimiento se necesitaban tres adultos: uno controlaba la cabeza, otro manejaba las extremidades del lado derecho y el tercero se ocupaba de las extremidades del lado izquierdo. Aunque mi mujer dejó de trabajar, nos era imposible seguir esa terapia y estuve dándole vueltas hasta que me planteé diseñar una máquina que sustituyera a dos de los adultos y dejase uno para el control de la cabeza y de la máquina. Lo comenté a nivel personal con uno de los jefes de mi empresa, *Schneider Electric*, y me recomendó que hablara con Félix.

Félix: Me ofrecí a ayudarlo con la parte de programación y así

me incorporé al proyecto. Estuvimos trabajando un tiempo, pero la hija de Mario falleció y el proyecto se detuvo un tiempo hasta que Mario volvió a sacar fuerzas. En ese momento, se sumó Carlos.

Carlos: Tomando un café, me uní a la conversación y me pareció que era no sólo interesante, sino también necesario. No puede ser que otras familias pasen por esa ansiedad. Había que hacer algo para que tanto los pacientes que necesitan esa rehabilitación, como sus familias, tuvieran una herramienta que les ayudara en ese día a día. Me involucré al máximo en lo que sé hacer, que es la parte de control.

P: ¿Y en qué consiste este sistema?

Mario: La forma más sencilla de explicarlo es fijarse en un niño que gatea. Ése es el movimiento que se trata de emular, pero, teniendo en cuenta que muchos de los niños con lesión cerebral no pueden moverse y son muy espásticos, es decir, tensos. La máquina sujeta las muñecas y tobillos y, siguiendo unos

patrones preestablecidos, se establece el movimiento correcto para que así el bebé vaya estimulando la corteza temprana del cerebro y mejore a nivel neurológico.

P: ¿Qué aplicaciones tiene?

Félix: Fuimos ambiciosos y establecimos dos líneas: una clínica, para trabajar en hospitales a nivel más profesional, y otra particular, para que fuera accesible a las familias a un precio asequible. No queremos una ingeniería que sea tan cara, que no pueda acceder nadie. Ése es el corazón del proyecto.

P: Esos diferentes usos, implican muchas diferencias en el sistema?

Félix: Sí, aunque el concepto es exactamente igual, los materiales, la forma de movimiento, el montaje varían. Y ésa es la verdadera dificultad: hacer una máquina que cumpla con todas esas características a nivel familiar y hospitalario. Las necesidades de una familia requieren un sistema que pueda ser manejado con seguridad suficiente por una sola persona y, que además,

sea transportable, ligero y económico.

Carlos: Pero en una clínica de atención temprana, donde la máquina va a estar constantemente en movimiento, con muchos pacientes al día, hay que buscar primero durabilidad. Además, hay que lograr que el sistema sea capaz de registrar todos los datos de velocidad, posición y fuerza que genera la máquina para poder redactar un informe, estudiar la evolución concreta de cada paciente y conseguir que los médicos establezcan el mejor tratamiento, uno personalizado, para ese paciente y todos los demás.

Félix: Sin embargo, también los padres podrán conocer esa evolución en sus hijos. Pretendemos que, incluso una persona que no comprenda la máquina tecnológicamente hablando, pueda entender los datos del paciente y su evolución.

P: ¿Quiénes se van a poder beneficiar?

Mario: La idea ha surgido para bebés o niños pequeños con problemas de movilidad, ya sea por una cuestión neuroló-



ENTREVISTA

gica o física, pero la aplicación se puede extender a cualquier paciente que necesite mover las extremidades.

Félix: Así es. La máquina tiene unas cotas y el cuerpo humano tiene unas proporciones. Aunque se haga un prototipo de un tamaño, realmente, si se guarda la proporcionalidad, se puede hacer para personas de cualquier altura.

P: Para el desarrollo de esta idea, ¿con qué ayudas han contado?

Félix: Por un lado, nuestra empresa, *Schneider Electric*, nos puso en contacto a Mario y a mí. Además nos ha ayudado con material, mecánico, eléctrico y electrónico, que es difícilmente accesible y no es barato.

Carlos: También contamos con la ayuda de la Fundación Alfonso X El Sabio, que se ocupa de estudiar y validar el patrón del movimiento. Se trata de un paso necesario porque nosotros somos ingenieros, no médicos. Por ejemplo, podemos mover un eje, pero no sabemos cómo tiene hacerlo en el cuerpo.

Félix: Además, la cesión de un espacio por parte del Ayuntamiento es muy importante, crucial. Sin él, no habríamos podido avanzar prácticamente nada porque todo requiere un montaje.

Carlos: Sí, con el Ayuntamiento de Azuqueca han

sido todo facilidades. Es de agradecer porque para la fabricación necesitas un sitio donde poder trabajar y estar tranquilo.

P: ¿En qué fase se encuentra?

Félix: La parte técnica está acabada. Se ha demostrado ya el patrón de movimiento y la fabricación está terminada con una forma de fácil montaje. Con la información que nos proporcione la Fundación, podremos hacer los patrones correctos para que el cerebro del paciente aprenda. Como ingenieros podemos aplicar biomecánica, pero se necesita la validación de un fisioterapeuta, un médico y un rehabilitador.

P: ¿Qué otras etapas han ido superando?

Carlos: El proceso es bastante complejo porque hay varias hebras de trabajo: el diseño de los equipos, la selección de materiales, la programación... Muchas de estas hebras avanzan en paralelo, pero algunas obligan a acabar un paso antes de continuar con el siguiente.

P: ¿Cuándo calculan que será una realidad?

Carlos: Hemos estimado que podría estar entre 18 y 24 meses. Tenemos el sistema que genera el movimiento, pero falta diseñar y fabricar en el soporte donde va a ir

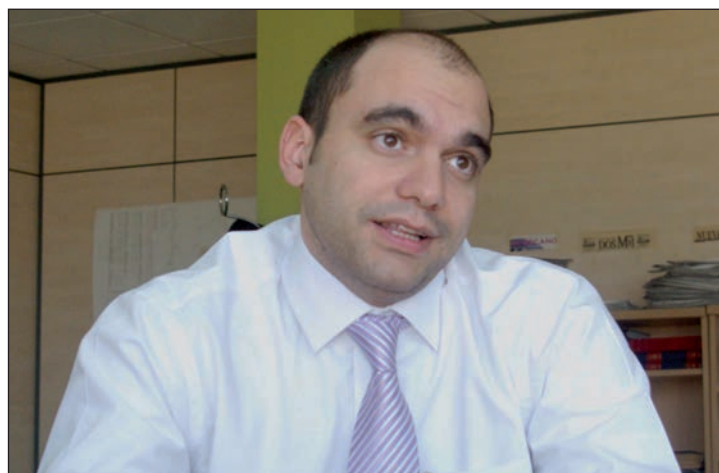

José Félix Marín: “Pretendemos que cualquier persona pueda entender los datos y la evolución del paciente”

colocado el paciente. El problema no es fabricarlo, sino cumplir con toda la normativa médica que rige este tipo de sistema de terapia y rehabilitación hospitalaria. Hay que pasar por muchas fases de validación, que son muy complejas, tediosas y largas. Es sólo una estimación porque nosotros trabajamos y sólo podemos dedicar los ratos libres.

Félix: Quiero recalcar que, en ningún caso, la idea es vender esto. Si nosotros tenemos la patente y este equipo, es precisamente para poder llevar a cabo el corazón de este proyecto: que sea asequible para las familias y se pueda aplicar realmente.

P: ¿Ha sido un proceso largo? ¿En algún momento pensaron en desistir?

Los tres al unísono: No.

Félix: Comenzamos hace cuatro años y, tras una pausa, el proyecto se retomó con fuerza antes del verano de 2011. Al principio no teníamos datos. Hubo que hacer una labor de documentación y tuvimos que aprender mucho. Claro que ha habido momentos de nerviosismo, de desencuentros técnicos, pero nunca pensamos en desistir. Hay cosas muy difíciles, eso sí, porque fácil no lo hemos visto en ningún momento, pero nunca hemos dicho “esto es imposible”.

Carlos: La gente se ha involucrado, cada uno a su nivel, pero todos han querido ayudar y nos han apoyado. Esto te quita tiempo, pero merece la pena. No hay que pensar tanto en uno mismo y hacer cosas para los demás. Todos sabemos, mucho o poco, pero siempre sabemos algo y, si lo aplicamos en el bien común, puede ser muy positivo para toda la sociedad.

P: ¿Tienen otros proyectos?

Mario: Siempre hay necesidades. Cada familia tiene una necesidad diferente dependiendo de la enfermedad del paciente. Es increíble los precios de una silla de ruedas o de las máquinas para rehabilitación o estimulación.

Félix: Pensamos que no es justo el precio que se pide porque se crea una división entre los que pueden pagar y los que no. No decimos que vaya a salir regalado, pero no vamos a lucrarnos con esta idea e intentamos que nadie lo haga. No hay nada desarrollado en este campo. Lo caro es la ingeniería y eso es lo que aportamos.

Carlos: Estuvimos estudiando el público objetivo. Cada vez va a haber más casos que lo necesiten y, en el mundo en el que estamos, vemos que el acceso a estos sistemas cada vez va a ser más complicado y algo hay que hacer para que eso no ocurra.



Carlos Marín: “Todos sabemos algo y, si lo aplicamos en el bien común, puede ser muy positivo para la sociedad”

La actividad está prevista para los días 3 y 4 de abril, en el albergue La Esgaravita de Alcalá

La Salida Multiaventura para jóvenes admite inscripciones hasta el 16 de marzo

Ya está abierta la inscripción en la Salida Multiaventura para jóvenes de 12 a 17 años que organiza el Ayuntamiento de Azuqueca de Henares para los días 3 y 4 de abril. "El destino elegido es el albergue La Esgaravita, ubicado en Alcalá de Henares, donde los participantes, entre otras actividades, podrán montar a caballo, practicar tiro con arco y escalada, montar en tirolesa y divertirse con juegos de orientación", avanza la edil del área, Sagrario Bravo.

El precio de la actividad es de 55 euros, lo que incluye el traslado, el alojamiento con pensión completa, el programa de actividades, seguro y monitores titulados. El número de plazas ofertadas asciende a 30 y las inscripciones pueden formalizarse hasta el 16 de marzo en la Oficina Municipal de Información Juvenil (OMIJ) de El Foro.

Boletín informativo

Por otra parte, la OMIJ busca colaboradores para la redac-



Cartel de la actividad

ción de un boletín informativo. "Con el objetivo de fomentar la participación de los jóvenes, en este caso, con edades comprendidas entre los 12 y los 20 años, pedimos su colaboración para que aporten contenidos, ya sean noticias o artículos, a esta publicación donde se va a difundir información que les pueda resultar interesante", explica la responsable municipal de Juventud.

Repaso al resto de actividades

La oferta de actividades juveniles que organiza el Ayuntamiento en marzo se completa con otras propuestas:

- Viernes 23 de marzo

A partir de las 18 h: simulación del concurso 'UNO PARA GANAR'. Para jóvenes de 12 a 35 años. Inscripción previa en la OMIJ de El Foro.

A partir 21:30 h: CONCIERTO DE MARCO LLADA. En el Cibercafé d.e El Foro. Entrada gratuita

- Cada martes y jueves

De 19:30 a 21 h: RINCÓN DEL ARTE, dedicado este mes al trabajo con goma eva y el fieltro. Actividad gratuita dirigida a jóvenes de 12 a 35 años. En El Foro.

A partir de las 17 h: TALLER LA ALEGRÍA DE LA HUERTA dedicado a la preparación del terreno para la plantación, además de cuidados y reproducción de plantas ornamentales. En el Aula de la Naturaleza (c/ San Pablo, s/n).

- Cada miércoles y viernes, de 17 a 19 h: SALA DE JUEGOS de El Foro con fútbolín, ping pong, juegos de mesa y billar. Para jóvenes de 12 a 17 años.

- Cada jueves, de 17 a 19 h: SALA DE AUDIOVISUALES de El Foro con consola Wii. Para jóvenes de 12 a 35 años.

Breves

Cena benéfica de la Asociación Española Contra el Cáncer.– La delegación en Azuqueca de la Asociación Española Contra el Cáncer (AECC) organiza el sábado 24 de marzo, a partir de las 21 horas, una cena benéfica en el restaurante Los Olivos de Castilla (avda. de Alcalá, junto al hotel Miralcampo). El precio del menú es de 40 euros y, al acabar, habrá baile y sorteo de premios. Las personas interesadas deben confirmar su asistencia antes del 14 de marzo llamando al teléfono de la asociación: 682 01 43 96.

Abierta la inscripción en los talleres de estiramientos y psicomotricidad organizados por AERFA.

La Asociación de Enfermos Reumáticos y Fibromiálgicos de Azuqueca de Henares (AERFA), en colaboración con el Ayuntamiento, ha puesto en marcha dos talleres. El primero de ellos se centra en la movilidad y los estiramientos a través de la práctica de ejercicios suaves y controlados de Yoga. Las sesiones se celebran los martes y jueves, de 9 a 10 horas. Por otra parte, los miércoles, de 17:15 a 18:15 horas, ofertan un taller de terapia psicomotriz con el que se pretende aumentar o mantener las facultades físicas y mentales. En ambos casos, el precio es de 12 euros al mes. Las personas interesadas pueden ampliar la información o inscribirse llamando al teléfono 628 20 60 27 o escribiendo un correo electrónico a la siguiente dirección a.e.r.f.a.azuqueca@hotmail.com.

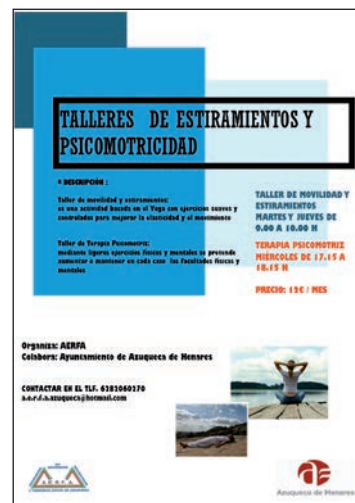

Sucesos

Dos detenidos por tráfico de drogas.– La Guardia Civil detuvo en la madrugada del 6 de febrero a J.S.T.J., de 28 años de edad, y B.I.S, de 33 años, ambos vecinos de Azuqueca de Henares, como presuntos autores de un delito contra la salud pública por tráfico de drogas. Esta actuación se produjo después de que los agentes, que se encontraban de servicio en la citada localidad, observaran como los ocupantes de un vehículo realizaron una maniobra extraña cuando se percataron de la presencia de los agentes. Al proceder a su identificación, los jóvenes se mostraron muy nerviosos en todo momento y los guardias procedieron a realizar un somero registro del vehículo, en el que encontraron bajo uno de los asientos tres paquetes envueltos en latex y que contenían cocaína con un peso aproximado de unos 31 gramos. A los detenidos también se les intervino varias bolsitas de plástico que llevaban guardadas en la guantera del vehículo, 375 euros en efectivo, así como cuatro teléfonos móviles.

Incendio en la fábrica Bormioli Rocco.– Un horno de la fábrica Bormioli Rocco, ubicada en el polígono industrial Garona de Azuqueca de Henares, sufrió el 9 de febrero un incendio que lograron extinguir los bomberos después de tres horas de intervención. Los trabajos fueron especialmente complicados debido a la escasa visibilidad existente en la zona afectada, por lo que los efectivos, que se trasladaron al lugar desde el Parque de Azuqueca, tuvieron que actuar con rapidez para restablecer la visibilidad, combatir el fuego y enfriar el horno incendiado. Los bomberos contaron en todo momento con el apoyo del personal de la empresa, cuyos operarios se encargaron posteriormente de la limpieza de materiales.

El sábado 24 de marzo

La XVII Salida de Campo tendrá lugar en Retiendas

Ya está abierta la inscripción en la XVII Salida de Campo, que el Ayuntamiento ha programado para el sábado 24 de marzo. "En esta ocasión, los voluntarios dedicarán la mañana a labores de limpieza y desbroce en los alrededores del pueblo de Retiendas", avanza el concejal de Desarrollo Sostenible, José Luis Blanco, quien aclara que "la tarde se dedicará al ocio y está prevista una visita al Monasterio de Bonaval, una ruta por la hoz del río Jarama y la plantación de un árbol".

La actividad, que es gratuita, se dirige a mayores de 18 años. Los interesados tienen de plazo hasta el 23 de marzo para formalizar su participación en El Foro, en concreto, de 10 a 14 horas, en la oficina de Agenda 21, y de 17 a 20 horas, en la Oficina Municipal de Información Juvenil (OMIJ).

La salida del autobús que trasladará a los voluntarios a Retiendas se ha fijado a las 8:30 horas desde la plaza del Ayuntamiento con un regreso estimado a partir de las 20 horas. Se recomienda llevar comida, bebida y calzado cómodo.

Contaba con dos niveles, uno dedicado al ahorro energético y otro, al fomento del consumo responsable

Concluye una nueva edición del programa Hogares Verdes con buenos resultados

El programa Hogares Verdes, que cuenta con dos niveles, celebró en febrero sus dos últimas sesiones. "En ambos casos, la valoración global, tal y como se recoge en las encuestas realizadas, ha sido muy positiva con un media de 4,7 sobre 5", destaca el edil de Desarrollo Sostenible, José Luis Blanco.

En el caso de Hogares Verdes I, se persigue que los participantes introduzcan "sencillos y pequeños cambios en sus hábitos para lograr una movilidad más sostenible, así como un recorte significativo en el consumo doméstico de agua y energía, objetivos que se han cumplido vistos los resultados", según explica el concejal azudense.

Facturas más bajas

En concreto, "las familias han logrado una media de ahorro del 18 por ciento en la factura del agua, del 17 por ciento en la de gas y del 11 por ciento en el gasto eléctrico", detalla Blanco. Para ello, siguieron las pautas dadas como, por ejemplo, "la sustitución de bombillas por lámparas de bajo consumo, la instalación de sistemas de ahorro de agua -perlizadores o aireadores- en los grifos, la



Imagen de la sesión de clausura de Hogares Verdes I

mejora de la regulación de la temperatura de su hogar, el uso eficiente de los electrodomésticos, o la reducción del *stand by* de los aparatos eléctricos", enumera el edil.

El segundo nivel de Hogares Verdes se centra en el fomento del consumo responsable. Para lograrlo, "los participantes han modificado sus hábitos a la hora de hacer la compra y, tras asistir a estas sesiones, se fijan en el tipo de envasado y en el etiquetado, al tiempo que incorporan a su cesta productos ecológicos, es decir, que respetan el entorno natural y evitan la contaminación de la tierra por abonos y fertilizantes químicos o

la manipulación genética de los cultivos", destaca José Luis Blanco.

Además, "han comenzado a reutilizar los envases usados, elaborar productos de limpieza caseros utilizando las recetas facilitadas en las reuniones, consumir productos de temporada y evitar la adquisición de productos nocivos para el medio ambiente", añade el responsable municipal del área.

Blanco avanza que el Ayuntamiento está estudiando la posibilidad de ofertar una nueva edición de Hogares Verdes II abierta a la población en general y con una mayor implicación de los comerciantes locales.

Día Mundial de los Humedales



Visitas guiadas a la Reserva Ornitológica Municipal. Con motivo del Día Mundial de los Humedales, que se conmemora cada 2 de febrero, el Ayuntamiento organizó diversos actos como visitas guiadas a la Reserva Ornitológica Municipal. La actividad reunió el 4 de febrero a medio centenar de personas, incluido un grupo de Madrid.

Charlas. La Casa de la Cultura albergó el día 3 dos ponencias que se ajustaban al lema elegido este año, 'Turismo de humedales: una gran experiencia'.



Exposición. El programa de actos del Día de los Humedales se completó con la muestra 'Aguazales de Castilla-La Mancha', que se pudo visitar hasta el 1 de marzo en la Casa de la Cultura.



PROTECCIÓN CIVIL

Los voluntarios son la base de este cuerpo, que cuenta con una agrupación en Azuqueca

Protección Civil, una labor desinteresada en favor de la sociedad

El Desfile de Carrozas de las Fiestas de Septiembre, la carrera popular San Silvestre o los partidos de fútbol del Club Deportivo Azuqueca, son algunos de los muchos eventos en los que está presente la Agrupación Local de Protección Civil de Azuqueca de Henares.

"Esta agrupación trabaja de manera muy estrecha con el Ayuntamiento y siempre está dispuesta a colaborar, a desplazarse con su ambulancia para dar una mayor cobertura sanitaria en cuantos acontecimientos, ya sean deportivos, culturales, festivos o de emergencia, se les requiera", afirma la concejala del área, Sagrario Bravo, quien añade que "complementan la labor de otros cuerpos, como la Policía Local o Cruz Roja".

La edil azudense destaca que "aunque es un servicio público, en el que están implicadas las administraciones local, regional y estatal, los ciudadanos tienen un papel protagonista pues todo el personal que lo integra es voluntario, es decir, son personas que ceden de manera altruista y desinteresada parte de su tiempo en beneficio de la sociedad".

Para el correcto desempeño de su trabajo, el Ayuntamiento proporciona a la agrupación todo lo necesario: "desde una ambulancia equipada como soporte vital básico, pasando por la cesión de un local en El Foro que les sirve de base para celebrar sus reuniones de organización o el suministro de los medicamentos para los botiquines y los uniformes, sin olvidar el seguro médico para cada uno de los voluntarios", detalla Bravo.

Todo tipo de servicios

El jefe de la agrupación, Rafael Murillo, explica que "se atienden todo tipo de servicios, aunque se da prioridad a las peticiones del Ayuntamiento" y añade que "siempre que es posible, se planifican esas actuaciones en colaboración con la Policía Local y Cruz Roja".

La agrupación azudense también colabora con el 112. "Cuando el Ayuntamiento no requiere nuestros servicios, nos ponemos a disposición del 112 para ayudar en cualquier emergencia como, por ejemplo, un accidente de tráfico, el traslado de un enfermo al hospital o servir de apoyo en un incendio", explica Murillo.

Para ello, "se comunica por teléfono el día y la franja horaria en la que se activa



Protección Civil cubre en el San Miguel los partidos del primer equipo del Club Deportivo Azuqueca con una ambulancia y cuatro voluntarios

este recurso compuesto por la ambulancia, dotada con lo que se denomina soporte vital básico, y un equipo de cuatro personas, en concreto, tres técnicos sanitarios de nivel 2 y un voluntario en proceso de formación", detalla el responsable. "En caso de ser los primeros en llegar, evaluamos la situación y solicitamos los medios que consideremos necesarios, ya sea la Guardia Civil, los Bomberos o una UVI", aclara.

Protección Civil de Azuqueca también atiende las peticiones de otras agrupaciones o ayuntamientos -el simulacro organizado en octubre de 2011 en Cabanillas del Campo con motivo

de la Semana de la Prevención o el Canicross de Marchamalo del pasado 25 de enero son los ejemplos más recientes-, así como las llamadas de vecinos que se reciben en el teléfono de la central de El Foro.

Por último, en situaciones de emergencia excepcional, también se puede convocar a los voluntarios azudenses. "La central del 112 en Toledo dispone de mi número de móvil y, siempre que se estime oportuno, pueden ponerse en contacto conmigo para solicitar nuestra ayuda", detalla el jefe azudense. "En esos casos, trataría de localizar al personal que pudiera sumarse de manera inmedia-

EN PRIMERA PERSONA

La Agrupación Local de Protección Civil de Azuqueca de Henares está compuesta actualmente por 18 voluntarios. "Tenemos una media de edad joven, en torno a los 30 años, pero, por lo demás, no hay un perfil definido ya que contamos con hombres y mujeres con distintas ocupaciones como albañiles, cajeras o estudiantes", explica el responsable, Rafael Murillo. AZUCAHICA ha hablado con algunos de esos voluntarios para conocer su experiencia.



Inmaculada Marquez, 4 años en la agrupación: "Formo parte de Protección Civil porque me gusta ayudar a la gente y el trato con el público. Muchos se creen que cobramos, pero no es así; esto es voluntario. La gente a la que atendemos suele mostrarse muy agradecida y eso nos anima a continuar. Además, en alguna ocasión, hemos recibido el reconocimiento de profesionales como una doctora que nos felicitó tras ver nuestra intervención en un accidente de motocross".



Carmen Bayo, casi 2 años como voluntaria: "Es una experiencia muy gratificante porque ayudas a personas en situaciones que, si no fuera por que estamos nosotros ahí, podrían acabar con consecuencias mayores. Esto es voluntario y dedicas el tiempo que puedes. Yo soy madre, trabajo, llevo mi casa y, aún así saco, tiempo porque me aporta mucho bienestar y me ayuda a relajarme".



PROTECCIÓN CIVIL

ta e iniciaríamos el servicio para, posteriormente, ir incorporándose el resto de voluntarios", añade.

Rafael Murillo insiste en que "las funciones de Protección Civil no sólo abarcan el lado sanitario, sino que también incluyen otros muchos campos". En este sentido, repasa algunas de sus actuaciones durante las Fiestas de Septiembre, en concreto, en el Desfile de Carrozas, encierros, novilladas, conciertos, Día de la Bicicleta y los fuegos artificiales; así como en las últimas Elecciones Generales, en la Cabalgata de Reyes o con motivo de inundaciones, heladas o nevadas.

Abierta a todos

El jefe de Protección Civil afirma que "toda ayuda es poca y siempre se necesitan más voluntarios", al tiempo que aclara que la agrupación está "abierta a cualquier persona de Azuqueca, con independencia de su formación u ocupación, aunque, eso sí, hay que ser mayor de edad".

Para la cobertura de los servicios, el responsable aclara que "se convoca a los voluntarios en función de su disponibilidad". "Intentamos



Foto de familia.– La Agrupación Local de Protección Civil de Azuqueca de Henares está formada en estos momentos por un total de 18 voluntarios (en la imagen faltan algunos). Para el desarrollo de su labor, disponen de cuatro vehículos que, según el protocolo interno, se denominan *Sierra 2* (ambulancia equipada con soporte vital básico), *Romeo* (un todoterreno que se utiliza como vehículo de apoyo para nevadas o traslados de personal), *Sierra 1* (la antigua ambulancia, que sirve como apoyo para incendios) y *Tango* (un vehículo para el transporte de personal).

ser flexibles para que nadie se sienta obligado, salvo en la Fiestas de Septiembre, cuando pedimos el máximo de colaboración", matiza el responsable azudense.

En cuanto a la organización, "además de reuniones semanales, se celebra una mensual para solucionar

entre todos los integrantes los problemas que puedan surgir y en la que también se plantea la petición de cursos de formación, ya sea a la Escuela Nacional de Protección Civil, con sede en Madrid, o en la Escuela de Castilla-La Mancha, ubicada en Toledo".

Protección Civil

– **Sede de la agrupación:** en el local 8 de El Foro, entrada por la calle Segovia.

– **Teléfono:** 949 26 67 14

Rubén Crespo, cerca de 2 años en la agrupación: "Tuve que esperar a tener los 18 años para poder inscribirme y lo hice al día siguiente de cumplirlos. Supe que quería ser voluntario después de unas Fiestas de Septiembre, en las que me atraganté y me ayudó un chico de Cruz Roja. Me interesé por esa asociación, pero, al final, me decanté por Protección Civil".

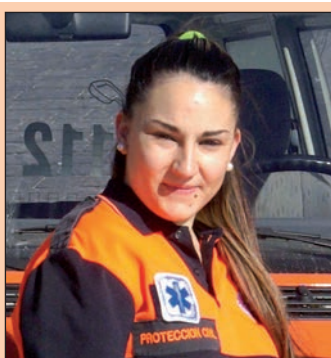

María Portero, llegó hace 5 meses: "Llevaba tiempo pensando en incorporarme, pero no me decidí hasta septiembre del año pasado. Me animé porque me gusta el ámbito sanitario, que es lo que estoy estudiando. También destaco que es una actividad que se puede compaginar con la vida personal. Además, somos como una familia, hay muy buena relación entre los voluntarios".

Cómo colaborar

• Requisitos

- Tener más de 18 años
- No estar dado de alta en otra agrupación
- Completar un voluntariado mínimo de 60 horas al año

• Presentación de solicitudes y admisión

Los interesados en colaborar pueden entregar las peticiones de ingreso en el Servicio de Atención a la Ciudadanía (SAC) del Ayuntamiento de Azuqueca de Henares o en la propia sede de la agrupación, ubicada en El Foro.

Una vez recibida la solicitud, el jefe de la agrupación se entrevista con el candidato para explicarle el funcionamiento de este servicio y conocer sus motivaciones y disponibilidad. A continuación, se le da de alta en el registro y se le asigna un número de identificación.

• Formación

- Curso de adaptación de 60 horas para obtener el carné de voluntario de Protección Civil, así como el título en el manejo del Desfibrilador Externo Semi Automático (DESA). Sin ese curso, la colaboración del personal se limita a prestar apoyo a los técnicos.
- Cursos de los niveles I, II y III que capacitan a los técnicos para ir en ambulancia.



Uno de los partidos jugados en Azuqueca durante la primera jornada

La competición comenzó el 24 de febrero y concluirá el 26 de mayo

Doce equipos azudenses juegan las Ligas Interescuelas de Fútbol y Baloncesto

Un total de doce equipos de Azuqueca de Henares participan esta temporada en las Ligas Interescuelas de Fútbol y de Baloncesto Trofeo Diputación de Guadalajara.

En el caso de la competición de fútbol, que cumple su quinta edición, "se han inscrito siete conjuntos, en concreto, cuatro en la categoría de 2003, donde se juega fútbol 8, y tres en el grupo de 2004, que usan el sistema de fútbol 9", explica el concejal de Deportes, José Luis Escudero, quien aclara que el número total de equipos es de 18 y 12, respectivamente.

Por otra parte, la Liga de Baloncesto, que se organiza por tercer año, suma cinco equipos locales. En la categoría Benjamín hay 9 conjuntos inscritos, tres de ellos de

Azuqueca, y en Prebenjamín, dos, ambos azudenses.

Los primeros partidos se disputaron el 24 de febrero, salvo en el caso del grupo Prebenjamín de Baloncesto, que comenzará a competir más tarde. En todos los casos, el final se ha previsto para el 26 de mayo.

Sin carácter competitivo

José Luis Escudero insiste en que estas Ligas Interescuelas no tienen carácter competitivo. "Por encima de los resultados y la clasificación final, se pretende que los pequeños pasen un rato divertido, al tiempo que practican su deporte favorito, se relacionan con niños de toda la provincia y aprenden valores como el compañerismo, la deportividad o el juego limpio", destaca el edil.

XIII Copa Diputación de Guadalajara

Al cierre de esta edición de AZUCAHICA, estaba previsto que a partir del 10 de marzo comenzara a disputarse la XIII Copa Diputación de Guadalajara del Deporte en Edad Escolar, que abarca seis disciplinas: Fútbol, Fútbol Sala, Baloncesto, Balonmano y Voleibol. Las categorías establecidas son Alevín, Infantil y Cadete, tanto masculina como femenina.

En el caso de Azuqueca de Henares, van a participar alumnos de las Escuelas Municipales de todas las disciplinas, a excepción de Balonmano.

La duración de las competiciones varía en función del deporte, aunque finalizarán entre los meses de mayo y junio. Además, contempla dos niveles correspondientes a las denominadas Copa Oro y Copa Plata.

Breves

Juan José Estrella comienza a prepararse para revalidar el título de Campeón del Mundo de Tai Chi.

El azudense Juan José Estrella ya está preparándose para participar en el Campeonato del Mundo de Tai Chi que se va a celebrar en Taiwan los días 6 y 7 de octubre. Estrella acude a esta cita bianual con la intención de revalidar el título de campeón logrado en 2010 en la modalidad de 'otros estilos inermes'. Además, entrena un equipo para competir en el Campeonato de España que acogerá Madrid en abril. En la imagen, Juan José Estrella posa con el título de campeón logrado hace dos años.



Clase de aikido solidaria para ayudar a la familia de Marta del Castillo.

El Club Deportivo Elemental Aikido Azuqueca, en colaboración con el Ayuntamiento y la empresa La Alameda Agua y Salud, organizó el 27 de Enero en el pabellón 'Ciudad de Azuqueca' una clase en beneficio de la familia de

Marta del Castillo con el fin de recaudar fondos que ayuden a la familia en la lucha que mantienen para que se haga justicia por su hija. La actividad reunió a un centenar de personas, entre participantes y público, y se reunieron 274 euros que ya han sido entregados a la familia.

Curso de artes marciales tradicionales en Azuqueca.

El pabellón 'Ciudad de Azuqueca' acogió los días 25 y 26 de febrero un curso de artes marciales tradicionales de Japón, que organizó la asociación Tai Iitsu Kan C.D.E., en colaboración con el Ayuntamiento. El seminario contó con la presencia de dos maestros de primer nivel, Sekiguchi Takaaki, sensei versado en el manejo de la *katana*, y de Shimizu Nobuko, sensei de las escuelas de mujeres centradas en el uso de la lanza o alabarda llamada *naginata*.

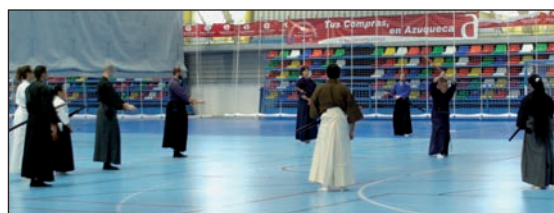

El azudense Jorge Pastor se estrena en MX Elite 450c.c.



El joven piloto de motocross Jorge Pastor, de Azuqueca, se ha estrenado esta temporada en la categoría MX Elite 450 c.c., donde confía en sumar un nuevo título a su palmarés. En este sentido, Pastor se ha proclamado campeón de Motocross y Supercross en Promesas 85 c.c., además de bicampeón Motocross en Mx2 sub 23 250c.c.

Breves

Daniel Molina, campeón de la segunda prueba de la Copa de España de Esquí Alpino Adaptado.— Granada acogió el 5 de febrero la segunda prueba de la Copa de España de Esquí Alpino Adaptado, así como el VII Trofeo Santiveri. Daniel Molina, vecino de Azuqueca de Henares, participó en la categoría pie y se proclamó campeón en ambas competiciones. La próxima cita del azudense es el Campeonato de España, que se disputa del 19 al 21 de marzo en Baqueira Beret (Lérida). Por otra parte, Molina participó del 26 al 29 de enero en el Campeonato de España Open Master de Natación de Invierno, donde se enfrentó a deportistas sin ningún tipo de discapacidad. En este caso, sumó una medalla de plata en 100 metros, a tan sólo cinco centésimas del primer clasificado, mientras que fue quinto en la prueba de 200 metros.



El atleta azudense Víctor Ramos, en la selección regional de Campo a Través.— Víctor Ramos, alumno de la Escuela Municipal de Atletismo de Azuqueca de Henares, ha sido convocado para formar parte de la

selección Juvenil de Castilla-La Mancha que viajará el 10 y 11 de marzo a La Coruña para correr el Campeonato de España en Edad Escolar de Campo a Través. Ramos fue elegido tras acabar quinto en el Campeonato Regional, que se disputó el 26 de febrero en Tarancón, y clasificarse en decimoquinto lugar en el Campeonato de España celebrado el día 19 en Castellón.

Dos azudenses se imponen en la Legua de Pastrana.— Más de 250 corredores participaron el 12 de febrero en la III Legua de Pastrana, donde el azudense Roberto Moratilla, del Club Atletismo Unión Guadalajara, fue el primero en recorrer los 5.600 metros de la prueba en un tiempo de 19 minutos y 5 segundos. El segundo clasificado, con una diferencia de seis segundos, fue Fernando Gómez, del Club Triatlón Azuqueca.

Buenos resultados para Ricardo Serrano.— Ricardo Serrano, antiguo monitor de la Escuela Municipal de Atletismo e integrante del Otsu-Colibrí (Club Atletismo Unión Guadalajara), ha sumado un nuevo título a su palmarés después de lograr el segundo puesto en el Campeonato de Europa de Cross por Clubes celebrado el 5 de febrero en Castellón. Al cierre de esta edición de AZUCAHICA, Serrano formaba parte de la selección regional Senior que iba a disputar el 4 de marzo en Gijón el Campeonato de España de Campo a Través, donde el azudense Martín Ortiz también estaba convocado en el equipo Promesa.

Los alumnos del ciclo formativo TAFAD realizarán prácticas en Azuqueca.— El Ayuntamiento de Azuqueca ha firmado con el IES Ana María Matute de Cabanillas del Campo y el Colegio Diocesano Cardenal Cisneros de Guadalajara sendos convenios para que los alumnos del ciclo formativo de grado superior de Técnico en Actividades Físicas y Animación Deportiva (TAFAD) puedan completar su formación realizando las prácticas en las instalaciones municipales.

En esta cuarta edición se han inscrito un total de 31 participantes

El Campeonato Provincial de Veteranos de Tenis se celebra del 3 al 25 de marzo

El Complejo Deportivo San Miguel acoge a partir del 3 de marzo el Campeonato Provincial de Veteranos de Tenis, que en su cuarta edición suma 31 participantes.

La competición, que está organizada por el Club de Tenis Azuqueca en colaboración con la Delegación Provincial de Tenis y el Ayuntamiento azudense, cuenta con una única categoría para mayores de 35 años, tanto masculina (20 inscritos) como femenina (11). Además, es clasificatoria para el Regional, que se

jugará en Guadalajara del 14 al 22 de mayo.

“En Azuqueca hay una gran afición por los deportes de raqueta, tanto el tenis como el pádel, y desde el Ayuntamiento siempre estamos dispuestos a fomentar su práctica, ya sea con la organización de ligas municipales, como el Ranking de Pádel, o colaborando en competiciones como ésta de Veteranos, que por tercer año consecutivo se juega en las pistas del San Miguel”, afirma el concejal de Deportes, José Luis Escudero.

Inscripción en la tercera fase del Ranking de Pádel

Del 17 al 29 de marzo, el Ayuntamiento mantiene abierto el plazo de inscripción en la tercera fase del II Ranking de Pádel. Los interesados deben dirigirse al Servicio Municipal de Deportes, ubicado en el pabellón ‘Ciudad de Azuqueca’ (horario de atención: lunes a viernes de 10 a 13:30 horas, y martes y jueves, también de 17 a 19:30 horas).

Las clases comenzaron el 6 de febrero y concluirán el 10 de junio

El segundo cuatrimetre de los curso de natación ronda los 1.800 alumnos

Un total de 1.760 alumnos asisten al segundo cuatrimetre de los cursos de natación que se imparten en la Piscina Climatizada de Azuqueca de Henares. “En enero se abrió un nuevo periodo de inscripción para cubrir las vacantes disponibles y, como viene siendo habitual, la mayor demanda se registró en las clases para los más pequeños, desde bebés de 6 meses hasta niños de 7 años”, explica el concejal de Deportes, José Luis Escudero.

Las clases dieron comienzo el lunes 6 de

febrero y está previsto que finalicen el 10 de junio. “Aún quedan plazas libres en alguno de los grupos, por lo que, si alguien está interesado, puede acercarse a las instalaciones para informarse”, señala el edil azudense.

La oferta acuática de la Piscina Climatizada, ubicada en la calle Zurbarán y gestionada por la empresa La Alameda Agua y Salud, incluye cursos de natación para diferentes niveles y edades, así como sesiones específicas para mayores de 65 años, premamá y personas con discapacidad.



Los concejales Santiago Casas y Sandra Yagüe posan con los primeros clasificados de cada categoría tras la entrega de premios

El Centro de Ocio 'Río Henares' acogió la penúltima prueba del torneo

El Circuito Provincial de Ajedrez visitó Azuqueca

Un total de 54 niños y niñas menores de 14 años participaron el 12 de febrero en la penúltima prueba del VII Circuito Provincial de Ajedrez Infantil, que se celebró en el Centro de Ocio 'Río Henares' de Azuqueca.

Al final de la competición, basada en el sistema de juego Suizo con rondas de 15 minutos, en la categoría Sub 8, se impuso Lucía Roldán, alumna de la Escuela Municipal de Azuqueca, seguida de Jorge Arévalo y Daniel García. En Sub 10, Víctor Estremera ocupó el primer puesto por delante de José Alejandro Sánchez y Mario Núñez.

Los mejores en Sub 12 fueron, por este orden, Diego Fernández, Óscar García e Ignacio Martínez, mientras que en Sub 14 ganó Juan Parera, seguido de Dacian Pasca e Iván Darío Sánchez.

El Circuito, que contemplaba siete pruebas, comenzó el 13 de noviembre y finalizó el 26 de febrero.

Campeonato Regional

La azudense Lucía Roldán forma parte del equipo que va a representar a Guadalajara en el Campeonato Regional que se celebra del 30 de marzo al 2 de abril en Almansa (Albacete).

Para conocer los efectos de la práctica deportiva sobre césped artificial

Alumnos de la Escuela Municipal de Fútbol participan en un estudio de la universidad

Investigadores de la Universidad de Castilla-La Mancha visitaron Azuqueca en febrero para llevar a cabo la segunda fase del proyecto denominado 'Efectos de la práctica deportiva en diferentes campos de césped artificial sobre la salud ósea y el desarrollo del esqueleto de niños en crecimiento' con el que se pretende conocer y valorar la posible disminución de las lesiones que se producen gracias a la práctica de actividad física en con-

traposición al estilo de vida sedentario.

"El Ayuntamiento firmó un acuerdo de colaboración con la universidad en marzo de 2011 para la realización de este estudio, en el que participan 14 alumnos de 10 años de edad de la Escuela Municipal de Fútbol", explica el concejal del área, José Luis Escudero.

Una parte de las pruebas se desarrolla en el Complejo San Miguel, donde un equipo técnico valora el estado del

Breves

Torneo de Primavera de Fútbol 7.– El Ayuntamiento de Azuqueca de Henares organiza del 28 al 30 de abril un Torneo de Primavera de Fútbol 7. "Se trata de una competición nueva en la que pueden inscribirse los equipos participantes en la Liga Municipal, que esta temporada suma 84 conjuntos repartidos en siete categorías", explica el concejal de Deportes, José Luis Escudero. Los interesados pueden formalizar su participación entre el 5 y el 30 de marzo en la oficina del servicio Municipal de Deportes ubicada en la primera planta del pabellón 'Ciudad de Azuqueca' (c/ Ana María Matute). Más información en el teléfono 949 27 75 28 y en el correo electrónico smd@azuqueca.net.

Concentración en Azuqueca de la preselección de Mini-basket de Guadalajara.– Un centenar de niños y niñas, incluidos varios alumnos de la Escuela Municipal de Baloncesto de Azuqueca de Henares, se reunieron el 5 de febrero en el polideportivo 'La Paz' para participar en una de las concentraciones organizadas desde la Federación de Baloncesto de Castilla-La Mancha con el objetivo de ir cerrando la lista de jugadores de la selección provincial en la categoría Alevín.

Creación de un grupo de submarinismo.– Sara Arroyo, una joven de Azuqueca de Henares y submarinista deportiva de nivel avanzado –es *divemaster*, último paso antes de instructor–, está interesada en crear en la localidad un grupo de aficionados a este deporte. Las personas interesadas pueden ponerse en contacto con ella escribiendo un correo electrónico a la dirección saraarroyo3@hotmail.com.

LÍDERES DE LA XIII LIGA DE FÚTBOL 7 (A fecha del 27 de febrero de 2012)

Primera División: Cervecería MonteRey (41 puntos)

Segunda División: Taberna La Barrika (36 puntos)

Tercera División: Felpudillo 20 aniversario (35 puntos)

Cuarta División: Pequeño Koala A (42 puntos)

Quinta División: Cd Manantiales Hontoba (38 puntos)

Sexta División: Bodega Juan (36 puntos)

Séptima División: Copacabana Mesón Casa Tito (35 puntos)



Un momento de las pruebas realizadas en el campo de césped artificial del Complejo San Miguel

campo de fútbol de césped artificial, mientras que otra parte tiene lugar en la Facultad de Ciencias del Deporte de Toledo y consisten en pruebas de valoración ósea.

La investigación comenzó con un primera fase en

marzo de 2011 y, tras esta nueva cita, está previsto que concluya en enero de 2013. De este modo, los participantes son estudiados durante 24 meses para evaluar su desarrollo óseo a lo largo de este periodo.

Los resultados siguen sin acompañar al equipo

El Alza Basket Azuqueca pelea por seguir en EBA

Al cierre de esta edición de AZUCAHICA, el Alza Basket Azuqueca ocupaba la decimosegunda plaza de la clasificación con un balance de 6 victorias y 15 derrotas. A pesar del triunfo logrado en casa ante el líder de la competición, el Canoe, por 88-68, el mes de febrero ha finalizado con un mal balance para los locales, que cayeron ante el Torrejón (72-86), el Santa Cruz (93-76) y el Casvi (79-62). Los azudenses siguen en la pelea por conservar la categoría y dependen de lo que hagan en las próximas citas para continuar una temporada más en EBA.

En cuanto al resto de equipos del club azudense,



Los locales ganaron al Canoe, líder del grupo

destaca el Academia Perseida, que milita en Tercera Autonómica, donde ocupa el segundo puesto.

Los locales juegan en marzo los tres últimos partidos de Segunda Territorial

El Club Deportivo Balonmano afronta la recta final de la liga

En marzo concluye la Liga de Segunda Territorial, en la que compete en Club Deportivo Balonmano Azuqueca. En las citas de febrero, los locales empataron ante el Daimiel (28-28) y perdieron con el Herencia (25-17).

“En la segunda vuelta hemos mejorado notablemente nuestro juego”, señalan desde el Club. “Después de dos jornadas de descanso volvemos a la competición jugando en casa contra el Bolaños, con muchas ganas de hacer las cosas bien y con la intención de volver a mostrar a nuestra afición de lo



Imagen del equipo en el partido en casa ante el Daimiel

que somos capaces”, añaden. El resto de rivales de los azudenses son Almagro y Ciudad Encantada.

Los chicos de Miguel López han despedido febrero desde la cuarta posición

Los rojinegros no ceden puestos en la clasificación

El Club Deportivo Azuqueca se mantiene en la parte alta de la tabla. Una vez celebrada la jornada 27, los locales, que ya tienen asegurada la permanencia en Tercera División, son cuartos con 49 puntos. En los encuentros disputados en febrero, los rojinegros han cosechado una victoria (0-1, ante el Talavera) y tres empates (1-1 con la Gineta y 0-0 frente al Ibañes y el Almansa).

De continuar entre los cuatro primeros clasificados –lugar que han ocupado durante toda la temporada salvo en las jornadas 1, 2, 3 y 17–, el equipo que entrena Miguel López podría volver a



Un momento del partido entre los locales y la Gineta

jugar la fase de ascenso a Segunda División, hito que ya se logró en 2009/2010.

El equipo azudense continúa en la parte baja de la tabla

El Fútbol Sala empieza la segunda vuelta sin cambios

Con un balance de tres puntos sobre los doce que estaban en juego, el Club Fútbol Sala Azuqueca no ha comenzado bien la segunda vuelta de la liga de Tercera División, donde, hasta el momento, suma 6 victorias, 2 empates y 13 derrotas.

En concreto, durante el mes de febrero, los locales han caído ante el Mora (0-1), el Alberche (4-2) y el Águila (7-1), mientras que se impusieron de manera contundente al Atlético Almonacid con un marcador de 6-1.

El conjunto azudense, aunque está fuera de la zona

de descenso –al final de la temporada bajan los dos últimos–, está muy cerca, ya que ocupa el puesto número 15 con 20 puntos, los mismos que el siguiente clasificado, el Lillo, que, junto al Casarrubios, son los dos equipos que cierran la tabla.

Otras categorías

En cuanto al resto de categorías, al cierre de esta edición de AZUCAHICA, el conjunto Juvenil es segundo, a tan sólo un punto del líder, el Sigüenza. Por su parte, el equipo femenino es sexto en Primera Autonómica.

CALENDARIO DEPORTIVO DE MARZO Partidos en casa

- **SÁBADO 3:**
 - Jornada 12, Segunda Territorial. 17:30 h. CLUB DEPORTIVO BALONMANO AZUQUECA – Balonmano Bolaños
 - Jornada 22, Liga de Tercera División Nacional. 18 h. CLUB FÚTBOL SALA AZUQUECA – CD Navahermosa FS
 - Jornada 23, Liga EBA. 18:15 h. ALZA BASKET AZUQUECA – Reale Baloncesto Ciudad Real
- **DOMINGO 11.** Jornada 29, Liga de Tercera División Nacional. 12 h. CD AZUQUECA – Yugo-UD Socuéllamos CF
- **SÁBADO 17:** Jornada 25, Liga EBA. 18:15 h. ALZA BASKET AZUQUECA – Real Madrid
- **SÁBADO 24:**
 - Jornada 14, Segunda Territorial. 17:30 h. CD BALONMANO AZUQUECA – CDB Balonmano Ciudad Encantada
 - Jornada 25, Liga de Tercera División Nacional. 18 h. CLUB FÚTBOL SALA AZUQUECA – PDM Olías del Rey
- **DOMINGO 25:**
 - Jornada 31, Liga de Tercera División Nacional. 12 h. CD AZUQUECA – Manzanares CF
 - Jornada 26, Liga EBA. 12 h. ALZA BASKET AZUQUECA – Santa Cruz de la Palma

NOTA: El Alza Basket Azuqueca juega en el polideportivo ‘La Paz’ (ctra. de Alovera); el C.D. Azuqueca, en el campo del Complejo San Miguel; el C.F.S. Azuqueca, en el polideportivo ‘Arroyo del Vallejo’ (c/ Poeta Manuel Martínez), y el C.D.BM. Azuqueca, en el pabellón ‘Ciudad de Azuqueca’ (c/ Ana María Matute)

Agenda

DESTACADO

8 DE MARZO, DÍA INTERNACIONAL DE LA MUJER

Exposiciones
Teatro
Charlas y talleres
Carrera Popular
Gymkhana

Programa completo en la página 15



Cultura

• **Sábado 17 de marzo, 20 h:** TEATRO con la obra 'Volpone' ('El zorro'), de la compañía alcarreña Artefasto Producciones. Precio* único de 6 euros. Se ofrece servicio de guardería, previa inscripción en el Centro Cultural o en la web municipal www.azuqueca.es.



► **Jueves 22 de marzo, 19 h:** ENCUENTRO CON AUTOR dentro del programa de apadrinamiento de escritores noveles de la Biblioteca Municipal. Óscar R. Arteaga presenta su primera novela *Nivaria*. En la sala de conferencias de la Casa de la Cultura.

• **Sábado 24 de marzo, 20 h:** MÚSICA con Musselman. Precio*: 5 euros para los titulares de la Tarjeta Ciudadana, 6,60 euros para el resto de espectadores. En la Casa de la Cultura.

• **Jueves 29 de marzo, 18 h:** ENCUENTRO CON AUTOR con Liana Badr, escritora palestina que colabora en el proyecto 'La mujer en el Sur' de Asamblea de Cooperación Por la Paz. En la sala de conferencias de la Casa de la Cultura.

*Venta de entradas: en taquilla, una hora y media antes del inicio del espectáculo, y de manera anticipada, en la web www.azuqueca.es y en los cajeros ciudadanos

Juventud

– **Hasta el 16 de marzo:** INSCRIPCIÓN EN LA SALIDA MULTIAVENTURA al albergue La Esgaravita para los días 3 y 4 de abril. Para jóvenes de 12 a 17 años. Precio: 55 euros.

– **Viernes 23 de marzo:**

18 h: simulación del concurso 'UNO PARA GANAR'. Para jóvenes de 12 a 35 años. Inscripción previa en la OMIJ de El Foro.

21:30 h: CONCIERTO DE MARCO LLADA. En el Cibercafé de El Foro. Entrada gratuita.

– **Cada martes y jueves de marzo**

De 19:30 a 21 h: RINCÓN DEL ARTE, dedicado este mes al trabajo con goma eva y fieltro. Actividad gratuita dirigida a jóvenes de 12 a 35 años. En El Foro.

A partir de las 17 h: TALLER LA ALEGRÍA DE LA HUERTA dedicado a la preparación del terreno para la plantación, además de cuidados y reproducción de plantas ornamentales. En el Aula de la Naturaleza (c/ San Pablo, s/n).

– **Cada miércoles y viernes, de 17 a 19 h:** SALA DE JUEGOS de El Foro con fútbolín, ping pong, juegos de mesa y billar. Para jóvenes de 12 a 17 años.

– **Cada jueves, de 17 a 19 h:** SALA DE AUDIOVISUALES de El Foro con consola *Wii*. Para jóvenes de 12 a 35 años.

ESCUELA DE PADRES

– NUEVAS SESIONES EN MARZO: miércoles día 14 y 28, de 18 a 20 horas.

– LUGAR: Centro de Adultos Clara Campoamor.

– PONENTE: Rota Alarcón, psicóloga.

Más información en la página 13

DEPORTES

Del 17 al 29 de marzo: INSCRIPCIÓN EN LA TERCERA FASE DEL II RANKING DE PÁDEL en la oficina del Servicio Municipal de Deportes, ubicada en el pabellón 'Ciudad de Azuqueca'. Horario de atención: lunes a viernes de 10 a 13:30 h., y martes y jueves, también de 17 a 19:30 h.

CINE

▷ ADULTOS

VIERNES 2 DE MARZO, 20:30 h: 'No habrá paz para los malvados'

VIERNES 16 DE MARZO, 20:30 h: 'Cómo acabar con tu jefe'

VIERNES 23 DE MARZO, 20:30 h: 'La puerta de no retorno'

VIERNES 30 DE MARZO, 20:30 h: 'Beginners'

▷ INFANTIL Y FAMILIAR

SÁBADO 3 DE MARZO, 18 h: 'Los pingüinos del Sr. Popper'

SÁBADO 10 DE MARZO, 18 h: 'Zooloco'

SÁBADO 31 DE MARZO, 18 h: 'Arthur y la guerra de los mundos'



LUGAR: Salón de Actos de la Casa de la Cultura
PRECIOS: 4 € los adultos titulares de la Tarjeta Ciudadana@; 4,80 € los adultos sin Tarjeta Ciudadana@; 2 € los niños con Tarjeta Ciudadana@ y 2,40 € los niños sin Tarjeta Ciudadana@

VENTA DE ENTRADAS: hasta un máximo de 4 por persona, una hora y media antes del inicio en taquilla, y, de manera anticipada, en cajeros habilitados y www.azuqueca.es
SUBTÍTULOS para personas con discapacidad auditiva

TELÉFONOS ÚTILES

SERVICIO DE ATENCIÓN AL CIUDADANO (SAC) 010

Ayuntamiento	949 34 80 32
Biblioteca	949 34 84 60
Bomberos	949 26 75 38
Centro Cultural	949 34 84 60
Centro de Día de Familias	949 88 37 26
Centro Form. Consumidor	949 27 88 03
Centro Social	949 34 80 99
Centro de la Mujer	949 27 73 46
C. Ocio 'Río Henares'	949 26 79 83
Centro de Salud	949 26 24 59
Centro de Especialidades	949 34 88 00
Complejo San Miguel	949 26 17 43
Correos	949 26 72 96
Cruz Roja (asam. local)	949 26 23 24
El Foro	949 27 73 10
Guardia Civil	949 26 09 46
Juzgado de Paz	949 26 22 03
Ludoteca La Luna	949 26 61 69
Manc. Vega del Henares	949 26 67 83
OMIC/Formación Consum.	949 27 84 86
Oficina de Comercio	949 27 73 10
Pabellón Ciudad de Azuqueca	949 36 22 28
Piscina Climatizada	949 27 80 21
Policía Local	092
Polideportivo La Paz	949 26 26 38
Polideportivo Arroyo Vallejo	949 88 30 45
Protección Civil	949 26 67 14
Radio Azuqueca	949 27 73 10
Revista Azucahica	949 27 73 10
Sepecam Azuqueca	949 27 88 30
Servicio Munic. Deportes	949 27 75 28
Urbanismo	949 34 82 84
Urgencias	949 26 22 66
Veterinario	949 27 73 10

CENTROS EDUCATIVOS

El 8 de Marzo	949 26 61 34
El La Noguera	949 26 40 18
El Elvira Lindo	949 88 34 93
El La Curva	949 26 06 99
El La Campiña	949 26 08 05
CEIP La Paz	949 26 13 92
CEIP Maestra Plácida	949 26 04 66
CEIP Siglo XXI	949 26 49 74
CEIP Virgen de la Soledad	949 26 19 89
Giovanni A. Farina	949 26 12 50
CEIP La Paloma	949 24 91 93
CEIP La Espiga	949 88 33 51
IES Arcipreste de Hita	949 26 04 32
IES Prof. Domínguez Ortiz	949 27 71 49
IES San Isidro	949 26 11 81
Centro de Adultos	949 26 22 35

TAXIS

Esteban, Agustín	619 31 23 65
Martíño, Antonio	669 45 48 47
Rodríguez, Ignacio	659 70 86 70
Encinas, Luis Manuel	620 78 89 81
Senén, Manolo	689 41 65 15
Radiotaxi La Campiña	949 10 10 50

GUADALAJARA

Parada (Pº Ferrocarril)	949 88 70 80
Policía	949 24 84 00
Estación de autobuses	949 24 72 77
Hospital Universitario	949 20 92 00

LAS EMERGENCIAS SE CENTRALIZAN EN EL TELÉFONO 112

HORARIOS DE TRENES

AZUQUECA-GUADALAJARA

6.01	12.09	18.24
6.16	12.38	18.38
6.31	13.09	18.53
6.41	13.37	19.08
6.52	14.09	19.17 (C)
7.10	14.38	19.23
7.25	14.53	19.38
7.40	15.09	19.42 (C)
7.55	15.23	19.53
8.07	15.31 (C)	20.08
8.24	15.38	20.12 (C)
8.38	15.54	20.24
8.55	16.01 (C)	20.38
9.02 (C)	16.08	20.53
9.08	16.23	21.08
9.24	16.31 (C)	21.39
9.38	16.38	22.08
9.54	16.53	22.38
10.08	17.08	23.09
10.24	17.23	23.38
10.38	17.38	00.07
11.09	17.53	00.38
11.37	18.08	

AZUQUECA-CHAMARTÍN

5.10	9.09	16.40
5.26	9.25	16.55
5.40	9.40	17.10
5.55	10.10	17.25
6.07	10.39	17.40
6.19	11.10	17.55
6.28 (C)	11.40	18.10
6.31	12.10	18.25
6.43	12.40	18.40
6.55	13.11	18.55
7.07	13.25	19.10
7.19	13.41	19.25
7.28 (C)	13.55	19.40
7.31	14.10	19.55
7.42	14.25	20.10
7.55	14.40	20.26
8.04 (C)	14.55	20.40
8.07	15.10	21.12
8.19	15.25	21.40
8.31	15.40	22.10
8.43	15.55	22.40
8.55	16.10	23.13

NOTA: Los CIVIS (C) son trenes semidirectos a Chamartín.

FARMACIAS DE GUARDIA - MARZO

Jue. 1	Sagrario Ortega González. C/ Toledo, 6
Vier. 2	Raúl Campoamor Martínez. C/ Antonio Pérez Ruiz, 2
Sáb. 3	María Pilar Villa Pérez. C/ Vallehermoso, 9
Dom. 4	María Pilar Villa Pérez. C/ Vallehermoso, 9
Lun. 5	Antonio López Rodríguez. C/ Constitución, 14
Mar. 6	Mª Teresa Barnes Romero. C/ Sigüenza, 21
Miér. 7	María José Martínez Gadea. C/ Río Guadina, s/n
Jue. 8	Guadalupe de la Rosa Gil. Bulevar de las Acacias, 55-57
Vier. 9	Fernando Urbina Casillas. Avda. Europa, 1
Sáb. 10	Sagrario Ortega González. C/ Toledo, 6
Dom. 11	Sagrario Ortega González. C/ Toledo, 6
Lun. 12	Mª Pilar Manresa Logroño. C/ Molina de Aragón, 1
Mar. 13	Ignacio Barrera Serrano. C/ Trinidad Tortuero, 1
Miér. 14	José Cayetano López Goñi. C/ Pobos, 3
Jue. 15	Elena María Ródenas Bleda. Avda. Alcalá, 2

HORARIOS DE AUTOBUSES

Alsa. Azuqueca-Alcalá-Azuqueca (20 minutos)

Salidas desde la Casa de la Cultura de Azuqueca: 7.24, 8.24, 9.24, 10.24, 11.24, 12.24, 13.24, 14.24, 15.24, 16.24, 17.24, 18.24, 19.24, 20.24, 21.24 y 22.24

Salidas desde Alcalá: 7.00, 8.00, 9.00, 10.00, 11.00, 12.00, 13.00, 14.00, 15.00, 16.00, 17.00, 18.00, 19.00, 20.00, 21.00 y 22.00

Paradas: polideportivo 'La Paz' (ctra. de Alovera), Casa de la Cultura, Avda. de Alcalá, polígono Miralcampo

Astra. Azuqueca-Guadalajara-Azuqueca (30-35 minutos)

Salidas de lunes a viernes laborables desde la estación de Renfe de Azuqueca: 6.35, 7.35, 8.35, 9.35, 10.35, 11.35, 12.35, 13.35, 14.35, 15.35, 16.35, 17.35, 18.35, 19.35, 20.35 y 21.35

Salidas de lunes a viernes laborables desde el Hospital de Guadalajara: 7.05, 8.05, 9.05, 10.05, 11.05, 12.05, 13.05, 14.05, 15.05, 16.05, 17.05, 18.05, 19.05, 20.05, 21.05 y 22.05

Paradas: Plaza de América, Plaza de España, Estación de Renfe, Avda. de Torrelaguna, ctra. de Alovera

Alsa. Azuqueca-Madrid-Azuqueca (45 minutos)

Salidas desde Azuqueca: 6.00, 7.30, 9.45, 11.15, 13.15, 15.15, 17.30 y 19.15

Salidas desde Madrid (Intercambiador de Avenida de América): 6.45, 8.30, 9.30, 11.00, 13.00, 15.00, 17.20, 18.15 y 20.00

Parada: confluencia de la Avda. Siglo XXI y la ctra. de Villanueva

Línea Urbana 1. Renfe-Vallehermoso-Asfain-Renfe (30 m.)

Salidas de lunes a domingo desde la estación de Renfe: 6.00, 6.30, 7.00, 7.30, 8.00, 8.30, 9.00, 9.30, 10.00, 10.30, 11.00, 11.30, 12.00, 12.30, 13.00, 13.30, 14.00, 14.30, 15.15, 15.45, 16.15, 16.45, 17.15, 17.45, 18.15, 18.45, 19.15, 19.45, 20.15, 20.45, 21.15, 21.45, 22.15, 22.45 y 23.15

Paradas: Estación de Renfe, Avda. Ferrocarril (El Foro), Pza. Barca, c/ Poeta Manuel Martínez, c/ Navarro, c/ Chueca, Avda. del Norte, c/ Río Ebro, Avda. Agricultor, c/ Bélgica, Avda. de Enmedio, c/ Museo del Prado, c/ Murillo, Avda. Escritores (2) y estación de Renfe

Línea Urbana 2. Renfe-Asfain-Vallehermoso-Renfe (30 m.)

Salidas de lunes a viernes desde la estación de Renfe: 9.00, 9.30, 10.00, 10.30, 11.00, 11.30, 12.00, 12.30, 13.00, 15.15, 15.45, 16.15, 16.45, 17.15, 19.45, 20.15, 20.45, 21.15, 21.45, 22.15, 22.45 y 23.15

Paradas: Estación de Renfe, Avda. Escritores (2), c/ Murillo, c/ Museo del Prado, Avda. de Enmedio, c/ Bélgica, Avda. Agricultor, c/ Río Ebro, Avda. del Norte, c/ Chueca, c/ Navarro, c/ Poeta Manuel Martínez, Pza. Barca, Avda. Alcarria, Avda. Guadalajara y estación de Renfe

Línea Urbana 3. Renfe-Polígonos-Renfe (30 minutos)

Salidas de lunes a viernes laborables, desde la estación de Renfe hacia el polígono Miralcampo: 6.00, 6.30, 7.00, 7.30, 8.00, 8.30, 13.30, 14.00, 14.30, 18.00, 18.30 y 19.00

Salidas de lunes a viernes laborables, desde la estación de Renfe hacia el polígono Ródano: 6.13, 6.43, 7.13, 7.43, 8.13, 8.43, 13.43, 14.13, 14.43, 18.13, 18.43 y 19.13

Paradas: Estación de Renfe, avda. Conde Romanones (2), Avda. Miralcampo, Estación de Renfe, Avda. Ferrocarril, Pza. Barca, Avda. Barca, Avda. Industria (2), Pza. Barca, Avda. Alcarria, Avda. Guadalajara y estación de Renfe

En los turnos de guardia, sólo se dispensan medicamentos de urgencia

Vier. 16	María Pilar Villa Pérez. C/ Vallehermoso, 9
Sáb. 17	Raúl Campoamor Martínez. C/ Antonio Pérez Ruiz, 2
Dom. 18	Raúl Campoamor Martínez. C/ Antonio Pérez Ruiz, 2
Lun. 19	Sagrario Ortega González. C/ Toledo, 6
Mar. 20	Antonio López Rodríguez. C/ Constitución, 14
Miér. 21	Raúl Campoamor Martínez. C/ Antonio Pérez Ruiz, 2
Jue. 22	Mª Teresa Barnes Romero. C/ Sigüenza, 21
Vier. 23	María José Martínez Gadea. C/ Río Guadina, s/n
Sáb. 24	Antonio López Rodríguez. C/ Constitución, 14
Dom. 25	Antonio López Rodríguez. C/ Constitución, 14
Lun. 26	Guadalupe de la Rosa Gil. Bulevar de las Acacias, 55-57
Mar. 27	Fernando Urbina Casillas. Avda. Europa, 1
Miér. 28	Mª Pilar Manresa Logroño. C/ Molina de Aragón, 1
Jue. 29	Ignacio Barrera Serrano. C/ Trinidad Tortuero, 1
Vier. 30	José Cayetano López Goñi. C/ Pobos, 3
Sáb. 31	Mª Teresa Barnes Romero. C/ Sigüenza, 21

CINE MARZO 2012

Entrada: 4 euros (adultos con tarjeta ciudadana), 4,80 euros (adultos sin tarjeta ciudadana),
2 euros (niños con tarjeta ciudadana), 2,40 euros (niños sin tarjeta ciudadana)

-Venta de entradas una hora y media antes en taquilla, cajeros habilitados y página web municipal.
-Subtítulos en castellano para personas con discapacidad auditiva.

CINE ADULTOS (20:30 h)

2 marzo: NO HABRÁ PAZ
PARA LOS MALVADOS

16 marzo: CÓMO ACABAR
CON TU JEFE

23 marzo: LA PUERTA DE NO RETORNO

30 marzo: BEGINNERS

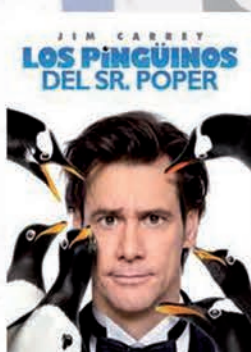

CINE INFANTIL (18:00 h)

3 marzo: LOS PINGÜINOS DEL SR POPPER

10 marzo: ZOOLOCO

31 marzo: ARTHUR Y LA GUERRA DE LOS MUNDOS



Azuqueca de Henares