

azucahica

REVISTA INFORMATIVA MUNICIPAL AÑO XX
VIII ÉPOCA - NÚMERO 206 - NOVIEMBRE 2011

Espiga de Oro

XXVIII
muestra
nacional
de teatro
noviembre
2011



Azuqueca de Henares

Red
de Teatros
CASTILLA-LA MANCHA



Castilla-La Mancha



CARTAS A LA REDACCIÓN

NOTA DE LA REDACCIÓN: La Redacción de AZUCAHICA no comparte necesariamente el contenido de las cartas publicadas en esta sección, ni se hace responsable de las opiniones vertidas en ellas. Los textos, que **deberán ir firmados**, no deben sobrepasar las 40 líneas mecanografiadas y en los sobres debe figurar el encabezamiento "Cartas a la Redacción". Además, el remitente **debe adjuntar fotocopia del D.N.I.** y número de teléfono. AZUCAHICA se reserva el derecho de publicar, resumir o extractar las cartas. En el caso de que las cartas se envíen por correo electrónico (azucahica@azuqueca.net), se deberá hacer llegar a la Redacción de AZUCAHICA una copia del DNI del autor.

Pónganse en mi lugar

Me dicen en la escuela infantil donde voy a llevar a mi bebé de cinco meses que no está permitido llevar leche de mercado a mi hijo. Cuando le pregunté extrañada, ya que era lo que normalmente yo le daba, me miró un poco raro y me dijo: "Mujer, la leche materna es lo mejor; además, es más barata, no nos cuesta nada, tú te ahorras lo que te íbamos a cobrar, nos es más sencillo de preparar, no tenemos que medir los biberones, que si el agua, la leche en polvo..., nos ahorramos un tiempo en preparar los biberones porque ya viene preparado y sólo hay que calentarlos...". Pero, dije, un poco azorada, sintiendo que era mala madre: "Es que a mi me molestaba mucho el pecho y me salieran grietas, entonces, dejé de darle pecho, ¿qué puedo hacer? No es tan fácil darle el pecho y ya no tengo leche".

Me sentía perdida porque se me presentaba un problema importante, la

alimentación de un lactante no es cosa de risa es lo único con lo que se alimenta. Me contestó, con cara de compromiso: "Bueno, siempre puedes pedir la leche alguna amiga que sí le de el pecho". "Ya, pero es que no tengo a nadie", respondí, apurada. Entonces me contestó de manera rotunda y muy seca: "Mira, es una norma interna, sobre todo para evitar alergias y no la vamos a cambiar".

Bien, esta situación les parecerá de ciencia ficción. Efectivamente no es real. He intentado que se sientan como yo me sentí cuando en la escuela infantil municipal Elvira Lindo a la que voy a llevar a mi bebé me dijeron que no admitían la leche materna para los lactantes y como único motivo me dijeron que era para evitar alergias (la leche artificial sí provoca en algunos bebés alergias, pero no la leche materna; está demostrado que es lo mejor para los lactantes. Yo creía que a estas alturas todo el mundo lo sabía,

pero por lo visto en un sitio en el que se supone que trabajan todos los días con niños y se preocupan por su bienestar todavía no se han enterado), y que era una norma interna que no iban a cambiar, o sea, que si quieres lo tomas y si no lo dejas.

No entendí ni entenderé que jueguen con la alimentación de un lactante que además es lo único que toma, leche. La situación no es comparable a que una madre lleve a su hijo, que come de todo, los macarones de casa porque los que hacen en la escuela no le gustan. Hoy en día tenemos suerte de que haya una gama de productos en el mercado para las mamás que no pueden o no quieren -cada cual tiene sus razones- dar el pecho a sus hijos. Me parece estupendo, pero mi hijo tiene la suerte de que yo puedo y quiero darle mi leche. No comprendo que en este sitio quieran suprimirle este derecho sin más. Esto es un atraso, en las escue-

las infantiles de otras comunidades como Madrid no hay ningún problema, las mamás simplemente firman un papel en el que se comprometen a dar la leche en buen estado, con el nombre del lactante en el recipiente.

Todavía alguien me dirá que no lo lleve allí y, si tuviera realmente esa opción no lo haría, pero darle el pecho a mi hijo debajo de un puente no me parece muy viable. Gracias por su comprensión.

**Hortensia Gómez
Garridos**

FE DE ERRORES

En la página 5 de la revista AZUCAHICA correspondiente al mes de octubre, se informaba de una concentración contra los recortes en Educación convocada el 15 de octubre. Al final de la noticia, se señalaba que en el acto participaron "miembros del Equipo de Gobierno y el grupo municipal socialista", al que habría añadir "la presencia de miembros del grupo municipal de IU".

Por otra parte, en la página 8 se publicaba una columna con información sobre la sesión plenaria celebrada el 4 de octubre en la que aparecen dos errores. Por un lado, se omitió que el PP, al igual que IU, votó en contra de las mociones presentadas desde el PSOE. Por otra parte, la propuesta de IU de crear un comedor social en Azuqueca fue desestimada con el voto en contra del PSOE y el apoyo de IU y PP.

Asimismo, en la página 13, en el recuadro dedicado a la entrega de la placa de 'Popular de Año' se olvidó mencionar a Manuel París.

SAC: Servicio de Atención a la Ciudadanía

Azuqueca de Henares

010

**Un canal
directo
con tu
Ayuntamiento**

**"Ayuntamiento,
dígame ..."**

www.azuqueca.es

tu ayuntamiento, contigo

GABINETE DE
COMUNICACIÓN DEL
AYUNTAMIENTO DE
AZUQUECA DE
HENARES

Calle Ciudad Real, 1 (El Foro)
19200 Azuqueca de Henares
(Guadalajara)

REVISTA AZUCAHICA

azucahica@azuqueca.net
Tfno: 949 27 75 29
Fax: 949 26 63 58

REDACCIÓN

Eva Sáez y Vanesa Algora

FOTOGRAFÍA

Álvaro Díaz Villamil

IMPRIME

EDITORIAL MIC

EDITA:

AYUNTAMIENTO DE AZUQUECA
Depósito Legal nº GU-66-1981
Prohibida la reproducción tot al o
parcial de las informaciones publi-
cadas en este número, salvo auto-
rización expresa del Gabinete de
Comunicación del Ayuntamiento
de Azuqueca

Tirada: 14.000 ejemplares

SUMARIO

El Ayuntamiento
aplicará una
bonificación
en el pago
aplazado de tributos (pág. 5)



El Programa Experimental de
Empleo suma ya 26
contrataciones (pág. 7)

Más de 400 alumnos inician el
curso de la Escuela Municipal de
Idiomas (pág. 9)

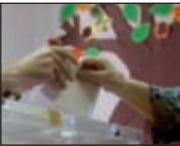

Especial sobre las
Elecciones
Generales del
20- N (págs. 10 y 11)

Azuqueca participa en la
elaboración de un Plan contra la
Discriminación (pág. 16)

Programa del Día contra la
Violencia de Género (pág. 17)

La Sede Electrónica, una apuesta
por la administración digital
(págs. 18 y 19)

Azuqueca se suma a la red
Eurodesk (pág. 21)

Entrevista a Ramón
Vázquez, director
del área Industrial y
Logística del Grupo
Gran Europa (págs. 22 y 23)



Más de 130 parejas disputan la
primera fase del Ranking de
Pádel (pág. 27)

Suerte desigual para los equipos
azudenses (pág. 29)

Y ADEMÁS... ESPECIAL XXVIII 'ESPIGA DE ORO' (PÁGS. 14 Y 15)

EL AYUNTAMIENTO INFORMA

Como consecuencia de la cantidad de denuncias y quejas de los vecinos que llegan al Ayuntamiento de Azuqueca de Henares por el comportamiento de algunos propietarios de perros, se recuerda a los ciudadanos el contenido de algunos de los **ARTÍCULOS DE LA ORDENANZA MUNICIPAL REGULADORA DE LA TENENCIA Y PROTECCIÓN DE ANIMALES**:

Artículo 7.- El poseedor de un animal, sin menoscabo de la responsabilidad subsidiaria del propietario, será responsable de los daños, perjuicios o molestias que aquel ocasione a personas, sus propiedades, bienes públicos y/o al medio general.

Artículo 29.- Queda prohibida la circulación de animales domésticos sueltos por la zona urbana del municipio, incluidos parques y jardines públicos.

Artículo 32.- Queda prohibida expresamente la entrada de animales en las zonas de juegos infantiles, así como el que beban de fuentes de uso público.

Artículo 33.- El dueño o tenedor del animal deberá aportar las medidas necesarias para evitar que ensucie las vías y espacios públicos urbanos. Queda especialmente prohibido que los perros hagan sus deposiciones en las áreas infantiles. Mientras estén en la vía pública, parques y jardines podrán hacer sus deposiciones en los imbornales de la red de alcantarillado, mientras no existan lugares especialmente autorizados y habilitados para ello por el Ayuntamiento. No obstante, si las deyecciones se han depositado en aceras o zonas de tránsito peatonal, parques o jardines, el propietario o persona que conduzca al animal es responsable de la eliminación de las mismas, mediante el depósito dentro de bolsas impermeables y cerradas en las papeleras u otros elementos de contención indicados por los servicios municipales.

Artículo 62.- Las infracciones de la presente ordenanza serán consideradas leves, graves y muy graves, con sanciones que van desde 6,010 euros a 3.005,06 euros.



Azuqueca de Henares

CONCEPTO

PERÍODO DE COBRO

- Tasa Ayuda a domicilio ————— Del 20/9 al (junio 2011) 21/11/2011
- Impuesto Actividades ————— Del 20/9 al Económicas (padrón 2011) 21/11/2011
- Tasa por recogida de ————— Del 20/9 al basura (padrón 2011) 21/11/2011
- Tasa por entrada de ————— Del 20/9 al vehículos (vados 2011) 21/11/2011
- Tasa por suministro de ————— Del 20/10 al agua (1^{er} semestre 2011) 20/12/2011
- Tasa Ayuda a domicilio ————— Del 20/10 al (julio 2011) 20/12/2011
- Tasa de mercado ————— Del 20/10 al (4^o trimestre de 2011) 20/12/2011

Entidades colaboradoras donde se puede efectuar el pago:

La Caixa, Ibercaja, CajaSol (Caja de Guadalajara), Bankia, Banesto, BBK, Novacaixagalicia, Caja España-Duero, Banco Sabadell, Banco Pastor, Caja Castilla-La Mancha

NUEVO PLAN DE PAGOS:

Ahora puedes fraccionar tus tributos en 6 plazos bimestrales sin intereses. Más información en el Ayuntamiento o en la web municipal www.azuqueca.es



Momento de la toma de posesión de Jesús Martín

Tomó posesión de su act a de concejal en la sesión del 25 de octubre

Jesús Martín se incorpora al Pleno del Ayuntamiento

El Pleno de Ayuntamiento de Azuqueca de Henares dio la bienvenida a Jesús Martín en la sesión del 25 de octubre, cuando el nuevo concejal se incorporó a las filas del Partido Popular en sustitución del fallecido José Ignacio Sánchez Carazo. “Lamento profundamente las razones por las cuales tomas posesión, pero me alegro mucho de que estés aquí, porque sustituyes a una gran persona y, como tú también lo eres, estoy convencido de que servirás a Azuqueca y a sus vecinos como se merecen”, señaló el alcalde azudense, Pablo Bellido.

Por su parte, el portavoz de Izquierda Unida, Emilio Alvarado, deseó al nuevo concejal “salud, prosperidad y que su paso por este Pleno sea fructífero”, al tiempo que

le aconsejó que “defienda siempre los intereses de los azudenses porque, en última instancia, son quienes le han elegido”. José Luis Moraga, portavoz del PP, destacó que Jesús Martín “es una persona que quiere mucho a Azuqueca y al deporte, y que va a aportar mucho”. Por último, desde el Grupo Socialista, José Luis Escudero, deseó suerte al concejal y confió en que con su participación se adopten “importantes acuerdos para los vecinos de Azuqueca”.

Jesús Martín, de 35 años y natural de Azuqueca, es un reconocido deportista. Como jugador de fútbol profesional, ya retirado, militó en numerosos equipos, incluidos el CD Azuqueca, donde llegó a ocupar el puesto de capitán.

Pablo Bellido reiteró “las ganas de colaborar con el Gobierno regional”

El alcalde insiste en que la Junta “no responde a su compromiso con Azuqueca”

El alcalde de Azuqueca de Henares, Pablo Bellido, ha vuelto a reiterar en rueda de prensa el deseo de mantener reuniones con el Gobierno regional para conocer qué planes tiene para Azuqueca y qué líneas de subvención va a mantener y cuáles serán retiradas. “Seguimos sin noticias del Gobierno regional, que no responde a las cartas, que no se pone al teléfono y que no ha venido a Azuqueca”, señaló el regidor azudense, que también puso de manifiesto “las ganas de colaborar con el Gobierno regional y de escuchar qué propuestas tienen para la novena ciudad en población de Castilla-La Mancha”.

El primer edil azudense puso de manifiesto que “la Junta tiene una importantísima deuda con el Ayuntamiento de Azuqueca, por ejemplo en lo relativo a la Ley de la Dependencia, para lo que recibe un dinero del Gobierno de la Nación que, en vez de gastarse en ese fin, emplea en otras cuestiones”. Asimismo, Pablo Bellido lamentó que la situación actual “esté generando gastos al Ayuntamiento, por competencias que, sin embargo, son del Gobierno regional”, al tiempo que invitó al ejecutivo regional a “ejercerlas directa-

mente o pagarlas puntualmente”.

Retirada de subvenciones

El alcalde puso también de manifiesto “la incertidumbre” existente entorno a los proyectos y servicios que el Consistorio presta actualmente y que son competencia del Gobierno regional. “Desconocemos cuántos proyectos podremos seguir atendiendo si la Junta, que es quien tiene las competencias, no destina dinero a ellos”. “Lo que sí sabemos –añadió Bellido– es que ya han eliminado convocatorias importantísimas ligadas a la Educación, a los Servicios Sociales básicos o la Cultura: por poner un ejemplo, han eliminado todas las ayudas para Biblioteca”, afirmó el primer edil azudense.

El alcalde mostró también su preocupación por el proyecto del antiguo Centro de Salud: “nadie me ha dicho qué se va a hacer, si se van a parar las obras, o qué va a pasar, porque simplemente no hay comunicación, ni nadie al otro lado de la mesa o del teléfono. Eso sí, un concejal del PP insinuó en un Pleno que las obras se habían paralizado. Yo espero que eso no sea verdad, porque sería una afrenta a los vecinos de Azuqueca”.

El Pleno aprobó también de manera unánime una moción en la que se reconoce la importancia del trabajo de los cooperantes internacionales

Una declaración institucional recoge la satisfacción del Ayuntamiento ante el anuncio del cese de ETA

El Ayuntamiento aprobó en el Pleno del 25 de octubre una Declaración Institucional de los tres grupos municipales que expresa su satisfacción ante el anuncio efectuado por la banda terrorista ETA en el que renuncia de manera definitiva a la violencia. El texto recuerda a las víctimas, “que han padecido por encima del resto de la ciudadanía las consecuencias de

la acción de la banda”, al tiempo que destaca la labor de todas las fuerzas y cuerpos de seguridad del Estado, así como de los jueces y fiscales, y agradece “el esfuerzo y la determinación de la sociedad española, que ha sabido resistir de manera ejemplar al chantaje de los terroristas durante décadas, mantenerse unida y defender su libertad”.

Durante la sesión plenaria se adoptó otra Declaración Institucional a favor de la lucha contra la pobreza y del trabajo que desarrollan los cooperantes. El texto expresaba el agradecimiento a la labor de los cooperantes, así como el apoyo a las gestiones y acciones necesarias para conseguir la liberación de los españoles secuestrados en África.

Breve

El aparcamiento de la estación, sin iluminación .- El aparcamiento de la estación de tren permaneció unos días sin iluminación, tal y como señaló en nota de prensa el Grupo Popular, debido a que, indicaron, “las farolas estaban apagadas”. Según recoge el comunicado “se trasladó al equipo de Gobierno esta situación a través de Registro”. En este sentido, el concejal de Desarrollo Sostenible, José Luis Blanco, explicó que el Ayuntamiento, “resolvió la situación tan pronto como fue posible”.

El Ayuntamiento pide devolver en 10 años el dinero adelantado por el Gobierno Central

El Pleno del Ayuntamiento de Azuqueca aprobó por unanimidad de los tres grupos municipales una moción presentada por el Grupo Municipal Socialista en la que se solicita al Gobierno de España el pago aplazado en diez años del dinero de más que el Ayuntamiento recibió en los años 2008 y 2009 en concepto de participación en los ingresos del Estado. "Cada año, el Gobierno Central transfiere a los ayuntamientos una cantidad de dinero en función de su número de habitantes. Una vez realizada la liquidación, el resultado es que la previsión inicial no coincide con dicha liquidación, por lo que los ayuntamientos tenemos que devolver ese dinero", explica el concejal de Hacienda, José Luis Blanco, que añade que lo que se pide en la moción es que "en lugar de devolver ese dinero en los cinco años que propone la ley, ese periodo se amplíe hasta los 10 años para hacer más llevadero el pago". La moción salió adelante con la unanimidad de los tres grupos.

El orden del día incluyó también la moción presentada por IU en defensa de la negociación colectiva, a la que PSOE y PP plantearon sendas transaccionales. El portavoz de IU descartó ambas propuestas y, finalmente, la moción fue rechazada con los votos en contra de PSOE y PP.

El Pleno aprobó la modificación de varios impuestos y tasas

El Ayuntamiento aplicará una bonificación del 2% a quienes utilicen el pago aplazado de tributos

Hasta el 31 de diciembre permanece abierto el plazo para acogerse al pago fraccionado de los tributos correspondientes al año 2012, "un sistema de pago fácil, que permite fraccionar los tributos en seis plazos sin intereses y que, además, este año incorpora una bonificación del 2 por ciento para quienes lo utilicen", explica el concejal azudense de Hacienda, José Luis Blanco, que aclara que esta bonificación no sólo se aplicará a quienes soliciten el sistema por primera vez sino también a quienes ya lo venían utilizando.

El responsable municipal de Hacienda ha explicado que el fraccionamiento se aplica a partir del 1 de enero del año siguiente al que se cursa la solicitud, "por ello, aquellos vecinos que quieran sumarse a esta iniciativa de cara a 2012 deben formalizar los trámites antes de que finalice diciembre", aclara José Luis Blanco, quien recuerda que las peticiones se gestionan en el Servicio de Atención a la Ciudadanía.

El fraccionamiento se aplica a los impuestos de Bienes Inmuebles, de vehículos y de Actividades Económicas, así como a las tasas por suministro de agua, recogida de basuras y vados.

Modificación de tributos

También relacionado con los tributos municipales, el Pleno del 25 de octubre aprobó la modificación de varios impuestos y tasas municipales.



Un momento de la sesión plenaria del Ayuntamiento de Azuqueca de Henares celebrado el 25 de octubre

Los tres grupos políticos del Ayuntamiento, PSOE, PP e IU, aprobaron por unanimidad una actualización del 3,1 por ciento, correspondiente al IPC de septiembre, del Impuesto sobre Vehículos de Tracción Mecánica, así como de las tasas por la prestación del servicio municipal de agua y de recogida de basuras. Además, en el caso de la tasa de basura, se aceptó la posibilidad de fraccionar el pago en semestres naturales, con cargo el primer día de enero y julio de cada año. También por unanimidad se aprobó la reducción del 40 por ciento del impuesto de plusvalía, es decir, del incremento del valor de los terrenos de naturaleza urbana.

En el caso del Impuesto sobre Bienes Inmuebles (IBI), el Pleno aprobó la rebaja del tipo de gravamen aplicable al valor catastral de las viviendas del 0,60 al 0,59 por ciento. "De este modo, conseguimos que

la subida media del IBI sea únicamente del 4,5 por ciento, en lugar del 7,2, que es lo que correspondería al entrar en vigor la nueva ponencia de valores solicitada en el año 2007 y que será efectiva a partir del año 2012", explicó en el Pleno el concejal de Hacienda, José Luis Blanco.

Este punto contó con el apoyo de los ediles del PSOE y PP, mientras que el edil de IU votó en contra al considerar que debería ajustarse el tipo de gravamen hasta lograr que el incremento del IBI fuera también del 3,1 por ciento del IPC. Además, su portavoz, Emilio Alvarado, propuso en el Pleno crear un IBI con recargo especial para viviendas desocupadas propiedad de personas jurídicas y para solares urbanos sin edificar. Tanto PSOE como PP valoraron dichas propuestas y se comprometieron a estudiar su aplicación de cara al futuro.

El suelo municipal en venta está situado en las calles Juan Ramón Jiménez, Granados, Buendía y Rascafría

Abierto de manera permanente el plazo para la compra de parcelas destinadas a vivienda protegida

El Ayuntamiento de Azuqueca abre por plazo indefinido la convocatoria para la enajenación de 28 parcelas de propiedad municipal con destino a la construcción de vivienda protegida de precio tasado (VPT) y de tipología unifamiliar.

El suelo en venta está situado en las calles Juan

Ramón Jiménez, Granados, Buendía y Rascafría. En cada una de las parcelas, que se pueden adquirir de manera individual o por lotes, se permite la construcción de 120 metros cuadrados útiles.

Esta enajenación se contempla para dos perfiles de compradores: promotores que

vayan a construir vivienda protegida, o particulares que se agrupen en régimen de autopromoción y cumplan los requisitos exigidos a los demandantes de vivienda protegida.

Los interesados pueden obtener más información en el Servicio de Atención a la Ciudadanía del Ayuntamiento.



Imagen de archivo de la parcela de la calle Juan Ramón Jiménez

El portavoz del Gobierno municipal ha denunciado que los concejales del PP “prefieren defender las siglas de su partido antes que a los vecinos” PSOE e IU lamentan que el PP de Azuqueca pida la paralización ‘sine die’ del Teatro Auditorio

El grupo municipal del PP de Azuqueca de Henares presentó en el último Pleno municipal una moción en la que pedía al Ayuntamiento la “paralización sine die del proyecto del teatro auditorio”. Los populares argumentaron su decisión en “la situación de crisis económica actual, que hace inviable acometer esa inversión”.

La moción fue rechazada con los votos en contra de PSOE e IU, que coincidieron en lamentar “que el PP de Azuqueca prefiera defender las siglas de su partido antes que a los vecinos a los que se debe”.

El portavoz del Equipo de Gobierno, José Luis Escudero, calificó la actitud del PP de “traición a los vecinos de Azuqueca” y lamentó que “los concejales del Partido Popular se presten a hacerle el trabajo sucio a la Junta, en lugar de exigirle que se reúna con el equipo de Gobierno de Azuqueca para acordar qué proyectos se van a llevar a cabo y cuáles no”. Escudero insistió en que “desde el Equipo de Gobierno estamos dispuestos a llegar a acuerdos o plantear ampliaciones de plazos en algunos proyectos, incluido el Auditorio, lo que no vamos a hacer es renunciar ‘sine die’ como plantea el PP a un proyecto que el Gobierno regional tenía comprometido, porque Azuqueca se merece



Infografía del teatro auditorio, que se construirá en la calle Dinamarca.

esa infraestructura”.

Asimismo, el portavoz del Gobierno municipal ha recordado que la presidenta regional se ha reunido ya “con muchos alcaldes de la región, y ha comprometido inversiones muy cuantiosas. Lo que no vamos a tolerar es que en el reparto de inversiones, el dinero vaya a los municipios con gobiernos del PP, mientras se ningunea a los vecinos de Azuqueca”.

Por su parte, el portavoz de Izquierda Unida, Emilio Alvarado, recordó en el Pleno que “los concejales del PP votaron a favor del Auditorio en Pleno en el año 2010, cuando ya había crisis económica. Por eso, ahora no pueden alegar que no es el momento de hacer esta infraestructura por la cri-

sis, porque ellos estuvieron de acuerdo en llevarla a cabo cuando la situación económica ya era mala”. En este sentido, el portavoz de IU señaló que los concejales del PP “deberían explicar que lo que ocurre en realidad es que no quieren pedirle a la Junta que realice esta importante inversión porque ahora es de su partido, y sí estaban de acuerdo en pedirse-lo cuando quienes gobernaban eran otros”.

Por último, los portavoces de PSOE e IU pidieron al grupo municipal del PP “que se posicionase del lado de Azuqueca” para solicitar al Gobierno regional la cofinanciación de un Auditorio que ya tienen municipios de Castilla-La Mancha más pequeños que Azuqueca.

Breves

El PP denuncia que las deposiciones caninas ensucian el barrio de la Estación.— El Grupo Municipal Popular denunció en nota de prensa “el estado de suciedad del barrio de los Pobos, a consecuencia de la presencia de defecaciones caninas”, en palabras del portavoz, José Luis Moraga. Desde el Ayuntamiento, el concejal de Mantenimiento Urbano, Rubén Carbajo recuerda que, a pesar de que en este barrio, “las tareas de limpieza se desarrollan de manera rigurosa, como en el resto del municipio, hay que insistir a los propietarios de animales en que tienen la obligación de mantener limpia la vía pública”. El concejal recuerda que, “además de los nuevos carteles que se han instalado, la Policía Local continúa sancionando a los infractores”. El PP también manifestó que muchas alcantarillas estaban taponadas, algo a lo que la concejala de Fomento, Beatriz Pérez, respondió que, “puede coincidir que puntualmente una corriente de aire tapone alguna alcantarilla, pero el camión de desatracos trabaja a diario por todo el municipio, y siempre se comprueba que queden limpias”.

La empresa que mantiene el servicio Biciudad trabaja en la reparación de un fallo técnico.— Al cierre de esta edición de AZUCAHICA, la empresa que mantiene el servicio de préstamo de bicicletas Biciudad trabajaba en la subsanación de un problema técnico que estaba afectando a las bancadas. Según explicó el responsable municipal de Desarrollo Sostenible, José Luis Blanco, mientras se subsana ese fallo “las bicicletas se han retirado, para evitar actos vandálicos”. El PP azuquense denunció el 19 de octubre en nota de prensa “la desaparición de las bicicletas”, y afirmó que, el servicio “presenta deficiencias desde su inicio, ya que, o bien era víctima del vandalismo o de la dejadez del equipo de Gobierno”, en palabras del portavoz, José Luis Moraga. José Luis Blanco recordó, en este sentido, que la iniciativa Biciudad fue costeada al cien por cien por la Agencia de la Energía de Castilla La Mancha, y que, desde de su puesta en marcha, “suma más de 450 usuarios”.

El Ayuntamiento renueva la cartelería que recuerda la normativa sobre las mascotas

El Ayuntamiento ha renovado la cartelería que recuerda a los propietarios de mascotas algunas de las obligaciones recogidas en la Ordenanza Municipal que regula la tenencia de animales. Según ha informado el concejal de Mantenimiento Urbano, Rubén Carbajo, “se trata de 15 nuevas placas, con dos mensajes distintos: unas recuerdan la prohibición de que los animales domésticos

circulen sueltos por la zona urbana del municipio –incluidos parques y jardines– y otras señalan la prohibición expresa de que los animales entren en las zonas de juegos infantiles”.

Asimismo, el concejal ha recordado la obligación de los propietarios de recoger las excreciones caninas de los espacios públicos y ha advertido sobre la aplicación de sanciones por parte de la



Señalización situada en la avenida Florentino García Bonilla

Policía Local, para aquellos propietarios que no cumplan la ordenanza y ha hecho un llamamiento “al civismo, para que tener mascotas sea compatible con tener un municipio limpio”.



El alcalde y la concejala de Desarrollo Económico con los participantes

El Programa Experimental para el Empleo suma ya 26 contratos

El Programa Experimental para el Empleo ha formalizado desde septiembre un total de 26 contrataciones, la mitad de las cuales tienen una duración de seis meses o superior. Esta iniciativa, que impulsa el Ayuntamiento de Azuqueca de Henares en colaboración con la Junta de Comunidades de Castilla-La Mancha, atiende a 130 desempleados de la loca-

lidad a quienes ofrece "orientación laboral individualizada, formación y otras herramientas destinadas a facilitar su incorporación al mercado laboral", según explica la concejala de Desarrollo Económico, Julia Miguel.

Este proyecto continuará hasta mayo de 2012 y ofrece también ventajas para las empresas (ver cuadro).

VENTAJAS PARA LOS EMPRESARIOS

El Programa 'Competencia profesional para el Empleo III' ofrece ventajas para las empresas de cualquier lugar de España que contraten a alguno de los participantes:

- ▶ Una **ayuda directa de 1.300 euros** para contrataciones con una duración de seis meses o superior.
- ▶ Financiación para la realización de **cursos de formación** entre los participantes, en materias útiles para la empresa.
- ▶ Labores de intermediación laboral con la **preselección de candidatos y envío de currículum**, según las necesidades.
- ▶ **Asesoramiento** laboral, de contratación y subvenciones.

Pueden solicitarse en la Oficina de Promoción Económica, ubicada en El Foro

El Ayuntamiento oferta cursos gratuitos de formación dirigidos a desempleados

El Ayuntamiento de Azuqueca, en colaboración con la CEOE-Cepyme, el Sepecam y el Fondo Social Europeo, impulsa un programa formativo dirigido a personas en situación de desempleo. La oferta incluye siete cursos, que se impartirán entre noviembre y febrero. Manipulador de alimentos, informática, atención al cliente u operador de carretillas son algunas de las propuestas formativas, que pueden solicitarse en la Oficina de Promoción Económica, ubicada en El Foro.

Toda la información sobre cursos, duración y fechas puede consultarse en el cuadro.

Formación para trabajadores

Por otra parte, también se ha programado una oferta formativa dirigida a trabajadores en activo. En noviembre se impartirá un curso de prevención de riesgos laborales y otro para la obtención de la Tarjeta Profesional para la Construcción (TPC).

Además, el Ayuntamiento ha puesto en marcha un Plan

La empresa 'Construcincinco' hará la obra del Centro de Empresas

La empresa 'Construcincinco S.L.' será quien realice la obra de adaptación del local que albergará el Centro de Empresas de Azuqueca, después de que la Junta de Gobierno del Ayuntamiento le adjudicase esta actuación al ser quien presentó la oferta más ventajosa. El importe de adjudicación ha sido cercano a los 279.000 euros y el plazo de ejecución será de tres meses.

La concejala de Desarrollo Económico, Julia Miguel, explica que la adjudicataria ha ofer-

tado "mejoras al proyecto por valor de más de 52.000 euros, consistentes en trabajos de albañilería, revestimiento y carpintería, así como de dotación de mobiliario y señalética".

Julia Miguel recuerda que este proyecto surgió de un acuerdo a tres bandas entre Ayuntamiento, Gobierno de España y Gobierno de Castilla-La Mancha, pero lamenta que "a falta de unos días para el inicio de las obras, la Junta siga sin pronunciarse sobre si va a hacer frente a su parte o no".

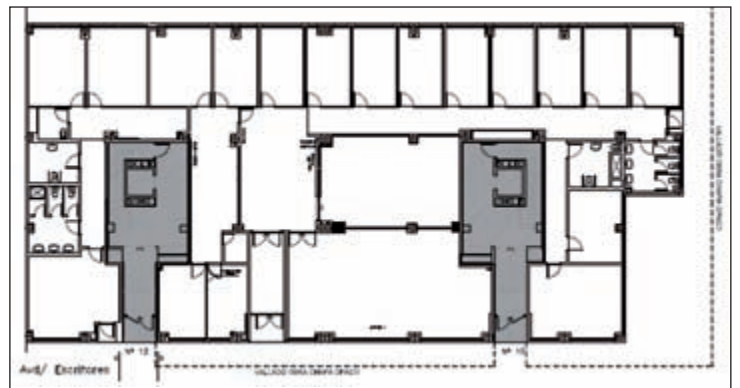

Algunos detalles del proyecto. - Con una superficie cercana a los 700 metros cuadrados, el Centro de Empresas (avda. de Los Escritores) albergará nueve oficinas de 13,50 metros cuadrados, que se alquilarán a precios económicos a emprendedores de la localidad, que también tendrán acceso a las salas comunes de reunión y proyección. El proyecto contempla una zona de despachos a la que se trasladará la Oficina de Promoción Económica, que actualmente se ubica en la primera planta de El Foro.

PROGRAMA FORMATIVO

Inscripción abierta para los cursos:

- **Manipulador de alimentos.** Duración: 10 horas.
Fechas: 17 y 18 de noviembre, de 9 a 14 h.
- **Alfabetización informática.** Duración: 25 horas.
Fechas: del 21 al 25 de noviembre, de 16 a 21 h.
- **Pintura y decoración.** Duración: 77 horas.
Inicio: 12 de diciembre.
- **Atención al cliente.** Duración: 90 horas.
Inicio: 12 de diciembre, de 16 a 21 h.
- **Operador de carretillas.** Duración: 77 horas.
Fechas: del 30 de enero al 17 de febrero, de 9 a 14:30 h.

Apertura de la inscripción en diciembre para el curso de cajero-reponedor. Duración: 77 horas. Fechas: del 5 al 30 de marzo, de 9:30 a 14:30 h.

Más información y presentación de solicitudes en la Oficina de Promoción Económica de El Foro

de Formación dirigido a empresarios, comerciantes y autónomos de la localidad. Un total de 16 personas asistieron en octubre al curso de Word y

Excell, mientras que en noviembre se impartirán dos cursos de Web 2.0 para promocionar los negocios a través de Internet.

A raíz del estudio realizado el pasado mes de mayo El Ayuntamiento acomete nuevas actuaciones de mejora en varios puntos de la red de saneamiento

El Ayuntamiento de Azuqueca ha desarrollado nuevos trabajos en la red de saneamiento del municipio, en concreto, “en varios puntos señalados en el estudio que se realizó el pasado mes de mayo, tras las fuertes lluvias”, en palabras de la concejala de Fomento, Beatriz Pérez.

Uno de esos puntos es el de la intersección de las calles El Santo y Comendador, donde se ha sustituido la antigua acometida del edificio de Correos. “Hemos empleado un material de más calidad y que al tener una sección mayor, admite más caudal”, explica la titular municipal de Fomento, al tiempo que añade que, también, “se ha dotado a la tubería de más pendiente para evitar que el agua quede retenida”.

Asimismo, las actuaciones de mejora han afectado a otros puntos de la red, como la confluencia de la calle Almendros con Cipreses o la



Trabajos en la calle Comendador esquina con calle El Santo

Plaza de España, en la esquina formada por las avenidas Familia y Enmedio, donde se han ejecutado nuevos sumideros. La concejala señala que también “se ha ejecutado un pozo nuevo y un arreglo puntual en el colector, en la calle Falla”.

En este sentido, la concejala adelanta que las brigadas municipales “se están empleando a fondo en el sistema de limpieza de los colectores”.



Los agentes ya han sido seleccionados y ahora completarán su formación en la Academia

Azuqueca contará con diez nuevos policías locales, que se sumarán a los 33 actuales

Azuqueca contará con 10 nuevos agentes de Policía Local, que se sumarán a los 33 que prestan servicio en la actualidad. En el mes de octubre finalizó el proceso selectivo de los nuevos agentes que, según adelantó la concejala de Seguridad Ciudadana, Sagrario Bravo, “en los próximos días serán designados como agentes en prácticas y,

a partir de ese momento se trasladarán a la Escuela regional de Protección Ciudadana para completar su formación”.

Según la responsable municipal de Seguridad, “con la contratación de estos nuevos agentes, tendremos un incremento muy sustancial en la plantilla, que redundará en un mejor servicio para todos los ciudadanos”.

Breves

Actualización de la guía comercial.– A partir de noviembre, el Ayuntamiento de Azuqueca va a proceder a la actualización de la Guía Comercial, que se puede consultar en la web municipal, www.azuqueca.es. En ella, se recoge información sobre establecimientos y negocios ubicados en la localidad como, por ejemplo, la dirección, teléfonos, el correo electrónico, o el horario de apertura, entre otros, todo ello, de manera gratuita para los comercios. La actualización la realizará una persona contratada con el Plan Acción para el Empleo, que visitará los comercios azudenses para garantizar que los datos que aparecen en la guía son correctos.

Visita de la directora general de Seguridad y Salud Laboral a Saint Gobain Isover.–

La directora general de Seguridad y Salud Laboral, Sagrario Gómez de Vivar, visitó en octubre la planta que la empresa Saint Gobain Isover tiene en Azuqueca. Allí conoció el sistema SMAT (*Safety Management audit. Tool*), que permite anticiparse a la aparición de los accidentes de trabajo, evitando comportamientos inseguros e incidentes técnicos.



Consejos para una campaña de desratización más eficaz.–

La concejala de Protección de la Salud ha trasladado las recomendaciones de la empresa que efectúa la campaña de desratización en Azuqueca de Henares, “con el objetivo de que el tratamiento no pierda eficacia”. La edil ha realizado un llamamiento a los vecinos “para que eviten dejar comida o restos orgánicos en patios o terrazas bajas”. Este tratamiento se aplica durante todo el año, “pero con mayor intensidad en los meses de otoño”.



Acondicionada la rotonda junto al Arroyo del Vallejo.–

El Ayuntamiento de Azuqueca ha acondicionado la rotonda de la calle Poeta Manuel Martínez, junto al Arroyo del Vallejo. “Además de la palmera, hemos añadido nuevas plantaciones de formio, una especie de jardín ornamental que resiste bien las heladas y que vive en cualquier tipo de suelo”, explica el concejal de Mantenimiento Urbano, Rubén Carbajo, quien añade que, la actuación se ha completado “con una cubierta geotextil y una base de piedras decorativas”. El edil señala que los trabajos de ornamentación se han desarrollado “exclusivamente con los trabajadores de las brigadas municipales, por lo que el único coste ha sido el de los materiales”. “En el proyecto inicial se incluía la plantación de césped artificial, pero hemos preferido abaratar costes tanto en la inversión inicial como en el mantenimiento”, concluye.

Todavía pueden solicitarse las plazas disponibles Comienza el curso en la Ludoteca Municipal con 140 alumnos

La Ludoteca Municipal 'La Luna' ha comenzado el curso con 140 alumnos inscritos. Se trata de un servicio para niños de entre 3 y 12 años en el que, según explica la concejala de Educación, Elisa Cansado, "los pequeños, además de jugar, aprenden valores como el compañerismo, la igualdad o la solidaridad".

Para este curso, se han organizado diez grupos semanales, en horario de tarde, separados por edades:

de 3 a 5 años, de 5 a 7 años, de 7 a 9 años, y de 10 a 12 años. "La mayor demanda se registra entre los más pequeños, para los que se han ofertado cuatro sesiones semanales", explica Elisa Cansado.

La concejala adelanta que "aún existen plazas vacantes para el presente curso, que pueden solicitarse por la tarde en la Ludoteca, ubicada en la calle Peña de Francia, 4".



Unos 70 alumnos visitan Azuqueca en el marco de un proyecto medioambiental.— Unos 70 alumnos de Secundaria de Palma de Mallorca, Alicante y Vigo, visitaron Azuqueca para conocer sus equipamientos ambientales. Además, los jóvenes asistieron al Ayuntamiento, donde fueron recibidos por el alcalde de Azuqueca, Pablo Bellido, que les dio la bienvenida y les expuso el trabajo realizado en la localidad "para conjugar el crecimiento económico con el respeto al entorno natural". La visita se enmarca en un proyecto de educación ambiental denominado 'ciudades y entornos sostenibles', en el que participa el Instituto azudense Profesor Domínguez Ortiz.

El día 27 de octubre, fecha en la que se cumplió un año de la parada cardiorrespiratoria del pequeño El colegio Maestra Plácida rinde homenaje a Mario Gallego Pascual

El colegio Maestra Plácida ha rendido un sentido homenaje a Mario Gallego Pascual, alumno de la Escuela Municipal de Fútbol que falleció como consecuencia de una parada cardiorrespiratoria sufrida al comienzo de un entrenamiento en el Complejo San Miguel.

El día 27 de octubre —cuando se cumplía un año del trágico accidente del pequeño— el centro educativo organizó un emotivo acto en el que los compañeros y compañeras de

Mario leyeron cartas y recitaron poemas en memoria del niño.

Durante el acto, los padres de Mario Gallego hicieron entrega al centro educativo de un desfibrilador, que permanecerá en las instalaciones del centro y que podrá ser utilizado por el personal, formado en primeros auxilios, en caso de ser necesario. El desfibrilador ha sido donado por la asociación contra la muerte súbita, creada en memoria de Mario Gallego y por el AMPA del cen-

Aún quedan vacantes en todos los niveles de francés y en los avanzados de inglés

La Escuela de Idiomas de Azuqueca inicia sus clases con más de 400 alumnos

La Escuela de Idiomas de Azuqueca de Henares inició sus clases a mediados del mes de octubre con 428 alumnos y alumnas inscritos. De ellos, 320 cursan inglés —repartidos en 17 grupos— mientras que los 108 restantes se han matriculado en francés.

Según explica la concejala de Educación, Elisa Cansado, "la oferta se ha ampliado con respecto al año pasado, ya que hemos incluido tres nuevos grupos de inglés para niños, y otros tres, en adultos". En concreto, en inglés, la oferta para niños es de 14 horas lectivas semanales distribuidas en siete grupos y, para adultos, de 40 horas lectivas semanales repartidas en diez grupos. En cuanto al francés, son cuatro horas semanales y dos grupos, para las edades más tempranas y, 16 horas semanales repartidas entre cuatro grupos, para adultos.

No obstante, la responsable municipal de Educación señala que todavía existen plazas disponibles, por lo que las personas interesadas pueden acercarse en horario de tarde a la Escuela, ubicada en las instalaciones del instituto Profesor Domínguez Ortiz, y consultar la disponibilidad. "En



La Escuela de Idiomas está en el IES Profesor Domínguez Ortiz.

francés aún quedan plazas en todos los niveles, mientras que en inglés las vacantes están en los grupos upper intermediate, B2 y B2+", resume Elisa Cansado.

Por último, la concejala azudense de Educación ha agradecido a los alumnos y alumnas "el compromiso que demuestran con la Educación y con la enseñanza de idiomas". En este sentido, la edil recuerda que "a pesar de la retirada del apoyo económico que el Gobierno regional tenía comprometido en esta Escuela, hemos podido mantener un servicio que Azuqueca merece, gracias al esfuerzo de los alumnos y del Ayuntamiento".



tro. Toda la información sobre esta asociación está disponible en la web www.enmemoriademariogallego.org.

En el acto, los padres de Mario Gallego agradecieron al centro la iniciativa organizada en recuerdo del pequeño y

también "el interés mostrado por muchas personas, que se han preocupado por nosotros en este tiempo, y el trabajo de los medios de comunicación y de periodistas como Enrique Ortego, de Radio Marca, que nos han apoyado siempre".

ELECCIONES GENERALES

Lo harán en los 16 colegios electorales de Azuqueca y podrán elegir entre las 12 listas al Congreso y las 11 al Senado que se presentan por la provincia

Un total de 20.318 azudenses podrán votar en las Elecciones Generales del 20-N

Un total de 20.318 vecinos y vecinas de Azuqueca tendrán derecho a voto a en las próximas Elecciones Generales del 20 de noviembre. Podrán ejercer este derecho en alguno de los 16 colegios electorales con que contará Azuqueca, que albergarán 36 mesas.

Los ciudadanos que acudan a la urnas en Azuqueca podrán elegir entre las 12 candidaturas al Congreso de los Diputados y las 11 al Senado que se presentan por la provincia de Guadalajara. El Boletín Oficial del Estado publicaba el martes, 25 de octubre, la proclamación de listas para los próximos comicios generales. En la circunscripción de Guadalajara, los partidos que presentan candidatura al Congreso de los Diputados son: PSOE, Izquierda Unida-Los Verdes, EQUO, UPyD, Escaños en blanco, PP, Anticapitalistas, UCE, PACMA, PCAS, CCD y DN. Todos ellos –excepto



Imagen de archivo de las elecciones municipales del pasado mes de mayo

Anticapitalistas– presentan también candidatura al Senado.

Papeletas blancas y salmón
En unas Elecciones Generales, como las del 20 de noviembre, existen dos tipos de papeletas: las de color blanco son para votar al Congreso y las de color salmón al Senado. Los boletos

para votar al Congreso recogen listas cerradas de diputados, mientras que en el caso del Senado es posible elegir –marcando con una x– a los tres representantes que cada elector quiera.

Es importante recordar que para ejercer el derecho al voto es necesario acudir al colegio electoral con el DNI o pasaporte.

El día 4 da comienzo la campaña electoral

El día 4 de noviembre dará comienzo la campaña electoral, que se extenderá hasta el día 18 inclusive. Así pues, en la madrugada del 3 al 4 de noviembre, las diferentes formaciones políticas procederán a la tradicional pegada de carteles en los soportes habilitados para tal fin. Al cierre de esta edición de AZUCAHICA, dichos soportes se iban a instalar en la plaza de la Constitución, la plaza de la Concordia, frente a la Casa de la Cultura, plaza Castilla, calle Postas (esquina c/ Río Henares), avenida de Vallehermoso (esquina avda. de las Nieves), frente al polideportivo ‘Arroyo del Vallejo’, avenida de Alcalá (con c/ Marcelino Orozco), frente a la estación del ferrocarril, avenida Clara Campoamor y avenida de Los Escritores. También se han reservado para la instalación de publicidad electoral las farolas de alumbrado público.

Actos de campaña
Al cierre de esta edición de AZUCAHICA los partidos no habían hecho pública su agenda de actos prevista para la campaña. Dichos actos podrán celebrarse hasta el día 18 de noviembre, incluido. El día 19 será la jornada de reflexión, previa a la cita electoral del 20 de noviembre.

Jornada electoral
Según establece la Ley Orgánica 5/1985, de 19 de junio, del Régimen Electoral General, la votación se iniciará a las 9 horas, y se desarrollará sin interrupción hasta las 20 horas. Las mesas electorales se constituyen a las 8:30, cada una con un presidente y dos vocales. Para votar, los electores, deben figurar en los ejemplares certificados de las listas del censo e identificarse mediante documento nacional de identidad, pasaporte o permiso de conducir, en que aparezca la fotografía del titular.

COLEGIOS ELECTORALES EN AZUQUECA			
SECC.	UBICACIÓN	DIRECCIÓN	MESAS
001	ESCUELA INFANTIL 8 DE MARZO	AVDA. MUSEO DEL PRADO, 59	2
002	COLEGIO LA PAZ (edif. antiguo)	PLAZA DE LA CONCORDIA, 1	2
003	COLEGIO MAESTRA PLÁCIDA	C/ CHUECA, 2	2
004	I.E.S. SAN ISIDRO	C/ POETA MANUEL MARTÍNEZ, 2	3
005	EL FORO	C/ CIUDAD REAL, 1	2
006	CASA DE LA CULTURA	AVDA. FRANCISCO VIVES, 3	2
007	COLEGIO VIRGEN DE LA SOLEDAD	C/ SAN MIGUEL, 28	2
008	COLEGIO VIRGEN DE LA SOLEDAD	C/ SAN MIGUEL, 28	3
009	COLEGIO LA PALOMA	C/ GONZALO T. BALLESTER, 8	2
010	CENTRO DE OCIO RÍO HENARES	C/ DINAMARCA, 3	2
011	COLEGIO LA PAZ (edif. nuevo)	C/ LA FLOR, 17	2
012	IES SAN ISIDRO	C/ POETA MANUEL MARTÍNEZ, 2	3
013	EL FORO –CIBERCAFÉ–	C/ CIUDAD REAL, 1	2
014	COLEGIO MAESTRA PLÁCIDA	C/ CHUECA, 2	3
015	COLEGIO GIOVANNI A. FARINA	AVDA. DE ALCALÁ, 6	2
016	CENTRO DE OCIO RÍO HENARES	C/ DINAMARCA, 3	2

ELECCIONES GENERALES

ACTOS DE PRECAMPAÑA



El ministro de Trabajo visitó Azuqueca dentro de los actos de precampaña

El ministro de Trabajo, Valeriano Gómez, visitó Azuqueca el día 29 de octubre, dentro de los actos de precampaña programados por el PSOE en la provincia de Guadalajara. Alrededor de 150 personas se dieron cita en el Centro de Ocio Río Henares para escuchar al ministro esbozar algunas de las propuestas con las que el PSOE se presenta a las próximas Elecciones Generales del 20 de noviembre.

Valeriano Gómez hizo también un repaso por algunas de las medidas sociales puestas en marcha por el PSOE durante las dos últimas legislaturas y afirmó que "la

principal causa del desempleo en nuestro país es la burbuja inmobiliaria que comenzó a generarse con los gobiernos del PP y que, con la crisis, ha dejado en el paro a los trabajadores del sector de la construcción y las industrias auxiliares". En este sentido, Gómez dijo a los presentes que "no debemos consentir que el PP, que llenó el país de grúas y destrozó nuestro sistema financiero, nos dé ahora lecciones de cómo salir de la crisis".

Al cierre de esta edición de AZUCAHICA, éste era el único acto de precampaña celebrado en Azuqueca.

Silvia García es suplente del nº 3 por el PP al Senado y M^a Luisa Corral nº 2 al Congreso por IU

Pablo Bellido, número 2 al Congreso por Guadalajara en las listas del PSOE

Las distintas candidaturas presentadas al Congreso y al Senado para las próximas elecciones del 20 de noviembre cuentan con la presencia de varios azudenses.

El alcalde de la localidad, Pablo Bellido, figura como número 2 en la lista del PSOE al Congreso de los diputados: "Azuqueca es mi prioridad y el lugar al que voy a dedicar todos mis esfuerzos", explicó el primer edil en rueda de prensa, en la que añadió que "por esta razón le he pedido a mi partido no encabezar ninguna de las listas, pero me he puesto a su disposición para que -si lo estimaban oportuno- utilizaran mi nombre en la elaboración de las candidaturas, como así han hecho". En la lista del PSOE al Congreso figuran Magdalena Valerio como número 1, Pablo Bellido y José García Salinas. En el Senado, la propuesta del PSOE es Jesús Alique, Dolores Carmen López y Ramón Vidal.

En lo que se refiere al

Partido Popular, la concejala azudense Silvia García, figura como segunda suplente del tercer candidato al Senado del PP por la provincia de Guadalajara. El Partido Popular presenta una lista que al Congreso está formada por Antonio Román, Ramón Aguirre y Encarnación Jiménez Mínguez. Para el Senado, los populares presentan a Porfirio Herrero, Juan Antonio de las Heras y Ana María González.

Las listas de Izquierda Unida-Los Verdes integran a la azudense María Luisa Corral, como número 2 al Congreso de los Diputados. Junto a ella, IU presenta a José Ángel Morales y Juan Carlos Bernal. En lo que se refiere al Senado, IUCLM-LV propone a Elena Loaisa, Francisco Riaño y María Teresa Palacios.

Otras formaciones, como Equo, Anticapitalistas, UCE o el Partido Animalista Contra el Maltrato Animal también incorporan a vecinos y vecinas de Azuqueca en sus listas.



El sorteo de las mesas electorales se realizó a través de un programa informático en el Pleno del 25 de octubre

Un total de 108 personas compondrán las 36 mesas electorales de Azuqueca

El Pleno designa a los presidentes y vocales de las mesas electorales

El Pleno del Ayuntamiento de Azuqueca de Henares designó en su sesión del 25 de octubre a los presidentes y vocales que estarán presentes en las 36 mesas electorales de Azuqueca el próximo 20 de noviembre.

En un sorteo público realizado con una aplicación informática, el Pleno aprobó la designación de las 108 personas (más sus correspondientes

suplentes) que serán las encargadas de presidir el acto de la votación, controlar el desarrollo del mismo y realizar el recuento y el escrutinio final. El día de las elecciones, cada mesa estará compuesta por un presidente y dos vocales. Al cierre de esta edición de AZUCAHICA ya se había iniciado el reparto de notificaciones a los designados.



La imagen 'El arca de Noé' fue la ganadora de la edición de 2010

Fallados los premios del III Concurso Fotográfico del Desfile de Carrozas

Hasta el día 17 de noviembre se podrá visitar en la Casa de la Cultura de Azuqueca la muestra fotográfica que recoge las imágenes presentadas al IV Concurso Fotográfico Desfile de Carrozas, organizado por el Ayuntamiento de Azuqueca y patrocinado por la empresa Isover Saint Gobain. El jurado falló el 27 de octubre el concurso, y al cierre de esta edición de AZUCAHICA estaba previsto que la entrega de premios coincidiese con la inauguración de la muestra, el 3 de noviembre. El ganador de esta edición ha sido Miguel Chamorro, con la

imagen titulada 'Un mundo de fantasía', que se lleva 450 euros. En segundo lugar, la imagen seleccionada ha sido 'Jardín Oriental', de Mayte Madariaga, que recibirá la cuantía de 225 euros. Por último, el tercer premio, dotado con 125 euros, ha sido para 'El descanso del Guerrero', de Domingo García.

"Este concurso nos permite detener en el tiempo el desfile de Carrozas, como homenaje a los peñistas que dedican mucho trabajo a hacerlo posible", recuerda el concejal de Fiestas, Santiago Casas.

El servicio ha modificado la gestión de turnos

El Servicio de Atención al Ciudadano registró en septiembre una espera media de 9 minutos

Los ciudadanos que acudieron en septiembre al Servicio de Atención Ciudadana (SAC), ubicado en la planta baja del Ayuntamiento de Azuqueca esperaron un tiempo medio de 9 minutos. "Los datos recogidos por el sistema informático arrojan medias muy razonables en cuanto a tiempos de espera y de atención a los ciudadanos", apunta el concejal responsable del área, Santiago Casas, quien explica que el sistema informático del SAC permite obtener la media, tanto del tiempo de espera, como del tiempo de atención por cada área de servicio, y permite también saber cuánta gente solicitó, por ejemplo, un certi-

ficado de empadronamiento, cuánta acudió para pedir la Tarjeta Ciudadana o cuántos pidieron información en general. El edil añade que la espera máxima registrada en casos puntuales "no ha superado los 50 minutos".

Gestión del Turno

Casas adelanta que el SAC ha introducido un cambio en la gestión del turno: "ahora el sistema mantiene la clasificación de usuarios por materias, pero elimina del ticket el número de usuarios que han solicitado atención sobre cada área, antes visible", resume el concejal.

En este sentido, el edil recuerda que la clasificación

Breves

Montaje artístico de luces y sombras en la Casa de la Cultura.— La Casa de la Cultura de Azuqueca expondrá hasta el 7 de noviembre la instalación 'Amerita', de la artista Ahinoa Andrés, un conjunto en el que a través de sombras y luz de vela, se descubren las figuras que la artista ha distribuido en distintos espacios. Según indica Ahinoa Andrés, la muestra se basa en tres aspectos: el principio de persistencia de la visión, el teatro de sombras, y la sombra psicológica. Por otra parte, El Foro acogió hasta el 29 de octubre la muestra fotográfica 'Un nuevo punto de partida', que a través de primeros planos y de reflexiones personales, retrataba la experiencia del refugiado. La exposición se enmarca en las iniciativas de sensibilización de Accem, una ong con sede en Azuqueca que trabaja con inmigrantes y refugiados.



Más de un centenar de niños y niñas participan en los actos entorno al Día de la Biblioteca.— La Biblioteca Municipal 'Almudena Grandes' programó dos actividades entorno al Día de la Biblioteca, que se conmemora el 24 de octubre, en las que participaron un centenar de niños. El viernes 21 las instalaciones del Centro Cultural se convirtieron en una *gymkhana* infantil (actividad a la que corresponde la fotografía) y el lunes siguiente disfrutaron de '¡Vaya Regalo!', un espectáculo teatral basado en el cuento de Milagro Lalli.

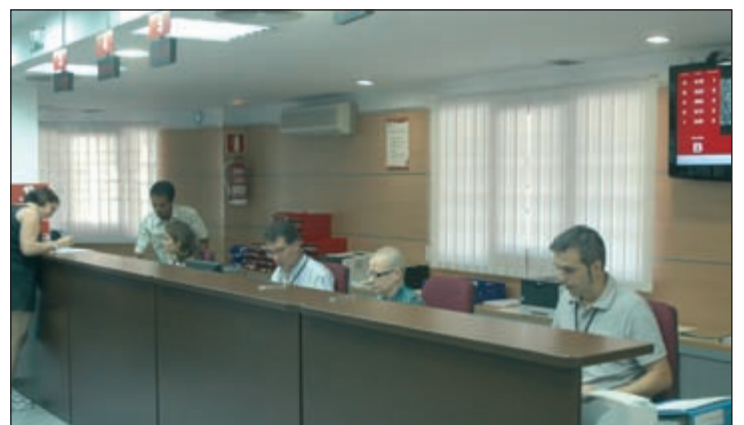

Servicio de Atención a la Ciudadanía, en la planta baja del Ayuntamiento.

por materias, "permite, no sólo una mejor valoración de la atención, porque se puede contabilizar el tiempo que los empleados públicos utilizan para tramitar o gestionar cada uno de los temas, sino también para tener una estadística acertada de las cuestiones más demandadas".

El Servicio de Atención a la Ciudadanía está ubicado en la

planta baja del Ayuntamiento y su horario de funcionamiento es de lunes a jueves de 8 a 19 horas, y los viernes de 8 a 15 horas. Asimismo, el Ayuntamiento pone a disposición del usuario una herramienta *online* de cita previa, para reservar con antelación fecha y hora, al que se puede acceder las 24 horas del día a través de www.azuqueca.es.

Expoafna dedica su undécima edición al Club Deportivo Azuqueca

Del 28 de noviembre, al 4 de diciembre, la Asociación Filatélica y Numismática de Azuqueca de Henares celebra su undécima exposición anual, en esta ocasión dedicada al 40 aniversario de la fundación del Club Deportivo Azuqueca de Fútbol. La muestra se colocará en la Casa de la Cultura de Azuqueca.

Coincidiendo con la apertura de la exposición, entre las 17 y las 21 horas del martes 29 de noviembre, Correos instalará una oficina temporal en la propia Sala de Exposiciones de la Casa de la Cultura, donde se franqueará correspondencia, utilizando el matasellos conmemorativo especial de esta Expoafna.



Matasellos conmemorativo de la undécima edición de Expoafna

La asociación Proyecto 3 presenta la muestra 'Colectiva de artistas de escultura y pintura'

La Casa de la Cultura reúne a una veintena de artistas en una exposición

La Asociación Cultural de Escultores de Guadalajara 'Proyecto 3' ha programado en Azuqueca de Henares una exposición colectiva de escultura y pintura, que podrá visitarse entre el 11 y el 24 de noviembre. Los artistas que firmarán los trabajos de la muestra son Juan Antonio Blanco, Jesús Cabrero, Milagros Caja, Teresa Chicharro, Juan Carlos Fuentes, José Ángel Gil, Rafael Gonzalo, Mario Hernández Ruiz, José Ignacio López, Julio Marián, Antonio Martín, Andrés Mena, Miriam Moraga, Enrique Muñoz, José Manuel Rodríguez, Stella y Justo Vicente.

La asociación, con sede en Guadalajara, está compuesta por una veintena de escultores que vuelcan sus inquietudes artísticas y escultóricas sobre variedad de materiales, tales como barro, cerámica, yeso, piedra, madera, hierro, aluminio o bronce.



Proyecto 'MelillaMelilla'

Por otra parte, el 10 de noviembre la Sala de conferencias del Centro Cultural alberga una charla promovida desde la Biblioteca Municipal 'Almudena Grandes', que bajo el título 'Viajar, perder ciudades', explicará el Proyecto 'MelillaMelilla', sobre la realidad de la ciudad, al margen de la imagen que de ella ofrecen los Medios.



El II Ciclo de Cine en Valores trata la juventud, la sostenibilidad y la discapacidad

La segunda edición del Ciclo de Cine en Valores, que se celebra los días 4, 11 y 18 de noviembre y 2 de diciembre, abordará la sostenibilidad, la inmigración, la juventud y la discapacidad. El primer día se ha programado 'Future of hope', sobre la evolución sostenible de la naturaleza. La siguiente sesión se dedicará a la película '14 kilómetros', sobre la inmigración africana. El día 18 es el turno del film 'De mayor quiero ser soldado', que plantea la influencia de los medios de comunicación sobre la infancia. El último título es '¿Qué tienes debajo del sombrero?', que aborda el tema de la discapacidad. Todas las proyecciones comenzarán a las 20:30 horas, en la Casa de la Cultura de Azuqueca.



El mes de octubre dejó danza, pintura, caricatura y títeres, en la Casa de la Cultura.— El mes de octubre llenó de actividad el Centro Cultural de Azuqueca de Henares. El sábado 8, las alumnas de las clases de Danza Contemporánea subieron al escenario el espectáculo 'Secretos' (en la imagen del centro), una coreografía de la profesora Mercedes del Castillo. También, la Sala de Exposiciones albergó la exposición 'Otra Dimensión' de Lloy (Jorge Martínez), entre los días 7 y 20 (en la imagen de la izquierda), una selección de caricaturas, en las que el autor combinaba la pintura y la escultura, adentrándose en el formato 3D. Además, a través de la programación de otoño de la Red de Teatros de Castilla-La Mancha, los más pequeños disfrutaron de un espectáculo a su medida, el sábado 22, con la obra 'Bajo mi cama, una estrella' (imagen derecha), de la compañía La Tirita Teatro. Asimismo, la Casa de la Cultura emitió ocho películas en el marco de la programación de cine de octubre: cuatro, en domingo, destinadas al público infantil y familiar; y las cuatro restantes, en viernes, para el público en general.

ESPIGA DE ORO 2011

Con propuestas de todos los géneros, cada fin de semana, en la Casa de la Cultura

La XXVIII Muestra de Teatro 'Espiga de Oro' trae en noviembre siete obras

El escenario de la Casa de la Cultura de Azuqueca de Henares acoge durante los fines de semana de noviembre una nueva edición de la Muestra Nacional de Teatro 'Espiga de Oro', que el alcalde de la localidad, Pablo Bellido, definió como "la pequeña Almagro del teatro contemporáneo y una de las mejores apuestas teatrales de la provincia", durante la presentación del programa celebrada el 21 de octubre.

Esta muestra "es la principal seña de identidad cultural de nuestro municipio, y no sólo constituye una apuesta cultural, sino que es también una manera de construir ciudad, por cuanto genera de sentimiento de pertenencia", señaló Pablo Bellido.

En su vigésimo octava edición, la Espiga ofrece siete obras ya que el domingo 20, por la coincidencia de las Elecciones Generales y la utilización de la Casa de la Cultura como colegio electoral, no hay función. La oferta abarca "todos los géneros, desde comedia hasta teatro clásico y títeres", señaló el primer edil, quien detalló que tres de los montajes se incluyen dentro de la Red de Teatro de Castilla-La Mancha.

Precio "muy subvencionado"

El alcalde de Azuqueca también destacó el precio, "muy subvencionado", de las entradas -seis euros-, así como el servicio de guardería gratuito que se ofrece durante las representaciones para facilitar la asistencia de público. Por todo ello, el alcalde invitó "a todos los vecinos y veci-

nas de Azuqueca, y también de la provincia y del Corredor del Henares, a disfrutar de esta propuesta, que seguro no va a defraudar a nadie".

En cuanto a los títulos, la concejala de Cultura, Sandra Yagüe, destacó algunos detalles de las obras seleccionados como 'André y Dorine' (domingo 6), que "en las últimas semanas ha cosechado un gran éxito girando por Sudamérica", o 'El chico de la última fila' (sábado 12), "una reflexión sobre la enseñanza pública, que está ahora mismo de plena actualidad".

También este año, se incluye un título de Laila Ripoll (domingo 13), que ha visitado Azuqueca en ocasiones anteriores con otras obras, y "siempre ha merecido la pena". Por último, la



El alcalde de Azuqueca y la concejala de Cultura, durante la presentación de la XXVIII 'Espiga de Oro'

responsable municipal de Cultura mencionó la comedia 'Time al Tiempo' (domingo 27), de la aclamada compañía RonLalá, "todo un éxito en el Teatro Alfíl".

EXPOSICIÓN DE GRAFITIS 'ESPIGA DE ORO 2011'

Coincidiendo con la celebración de la XXVIII Muestra Nacional de Teatro 'Espiga de Oro', la entrada de la Casa de la Cultura de Azuqueca de Henares va a albergar del 5 al 27 de noviembre una exposición de grafitis. "Cinco artistas de la provincia, en concreto, Karloz 196, Zhars, Fuxia, Rector y Lesh, han colaborado de forma desinteresada con el Ayuntamiento, para desarrollar este proyecto", explica la concejala de Cultura, Sandra Yagüe. En concreto, la muestra 'Espiga de Oro 2011' se compone de cinco obras, inspiradas en el mundo del teatro y los sentimientos que encierra.

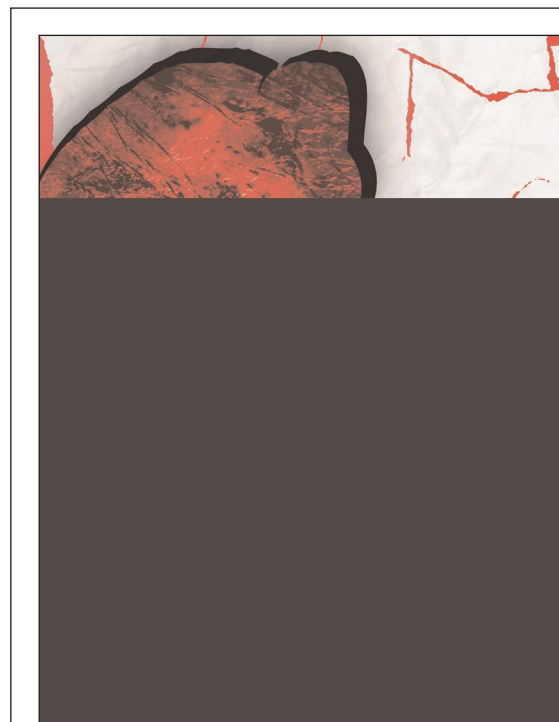

INFORMACIÓN PRÁCTICA

- Todas las funciones del programa de la XXVIII 'Espiga de Oro' comienzan a las 20 horas en el salón de actos de la Casa de la Cultura.
- Las entradas, al precio de 6 euros, se pueden adquirir en taquilla una hora antes del inicio de la representación, o bien, en venta anticipada desde el 2 de noviembre en los cajeros automáticos habilitados y en la página web municipal, www.azuqueca.es.
- Para facilitar la asistencia, el Ayuntamiento habilita un servicio de guardería gratuito.
- Una vez se inicie la representación teatral, se ruega al público que mantengan silencio y tengan los teléfonos móviles apagados.

ESPIGA DE ORO 2011

PROGRAMA DE LA MUESTRA NACIONAL DE TEATRO ‘ESPIGA DE ORO’

SÁBADO 5 DE NOVIEMBRE

‘LOS PECES NO VUELAN’ (La Mona Ilustre)

Un hombre solo, dos hermanas que se creen opuestas, y un circo en decadencia. Tres historias, cinco personajes, y un momento de sus vidas, un instante crucial en el que sus realidades se entremezclan y provocan en ellos una irremediable confrontación.



DOMINGO 6 DE NOVIEMBRE

‘ANDRÉ Y DORINE’ (Kulunka Teatro)

André y Dorine son una singular pareja de ancianos que, como tantas otras, ha caído en la desidia provocada por la rutina. Lo que antaño despertaba la pasión del uno por el otro, hoy en día se ha convertido en indiferencia o incluso motivo de discusión.



SÁBADO 12 DE NOVIEMBRE

‘EL CHICO DE LA ÚLTIMA FILA’ (Ur Teatro Antzerkia)

Germán, un profesor de bachillerato de Lengua y Literatura, corrige las redacciones escritas por sus alumnos bajo el título ‘Mi pasado fin de semana’. Cada redacción le parece peor que la anterior. Hasta que llega a sus manos la firmada por Claudio, ese chico silencioso que se sienta en la última fila.



DOMINGO 13 DE NOVIEMBRE

‘SANTA PERPETUA’ (Producciones Micomicón)



Hay una cama. Y en ella, desde tiempos inmemoriales yace una mujer repleta de memorias. Y desmemorias. Recuerda cosas, peripecias, nombres y avatares, recetas culinarias y canciones que hunden sus raíces en tiempos remotísimos. Es una enciclopedia viviente y eternamente moribunda.

SÁBADO 19 DE NOVIEMBRE

‘CARMEN’ (Bambalina Teatro)

Déjate llevar, ¿de acuerdo? Sitúate cerca del corazón, en su cara oculta. Abanico. Ahora piensa amor. El que te hace hervir la sangre. ¿Qué tiene esa mujer? Es libre, pura y salvaje. ¿Qué siente esa mujer? Misterio. De nadie, ni siquiera tuya. Jamás. Dolor. Locura. Muerte. Carmen es su nombre.



SÁBADO 26 DE NOVIEMBRE

‘CONTRAACCIONES’ (Carallada Show y Prem Teatro)



Estamos en la oficina de una gran compañía multinacional. La directora está esperando a su empleada Enma para mantener una reunión informal, donde se le recuerda que en el párrafo quinto de la página tres, en el contrato que firmó, se lee claramente que están prohibidas las relaciones románticas y, por supuesto, sexuales.

DOMINGO 27 DE NOVIEMBRE

‘TIME AL TIEMPO’ (Ron La Lá)



Cinco actores y músicos, un puñado de instrumentos en escena y una colección de sketches, números y canciones. Un viaje desde el origen del tiempo (cantado en directo por una peculiar Big Bang Band) hasta el monólogo del mismísimo Tiempo, ese trilerero que nos tima a diario.



El 11 de octubre se celebró una reunión de trabajo para establecer la Mesa de Coordinación del Plan.

El Ayuntamiento refuerza su apuesta contra la discriminación y por la igualdad de trato

Azuqueca participa, junto con seis municipios españoles, en un programa nacional contra la discriminación promovido por la Secretaría de Estado de Igualdad y la Federación Española de Municipios y Provincias.

En el marco de este programa, el Ayuntamiento azudense, está desarrollando un Plan Piloto de actuación contra la discriminación. Este plan, según explica el concejal azudense de Cohesión Social e Integración, José Luis Escudero, "tiene la vocación de dar el primer paso para consolidar la lucha contra la discriminación y a favor de la igualdad en las políticas locales".

En cuanto a los resultados del Plan, José Luis Escudero ha explicado que se han estable-

cido dos muy concretos: "por un lado, la creación de una Mesa Municipal contra la Discriminación, como espacio de coordinación y colaboración, en el que convergen diferentes áreas municipales y organizaciones sociales; y por otro lado, la elaboración de un diagnóstico para conocer los diferentes motivos y ámbitos de la discriminación en la población entre 14 y 35 años".

Escudero ha explicado también que con la implantación de este Plan, se espera "mejorar la cohesión social y la convivencia de los vecinos del municipio, especialmente entre los jóvenes, e impulsar la coordinación técnica entre Ayuntamiento y organizaciones sociales para luchar contra cualquier tipo de discriminación".

Ya han comenzado las reuniones para constituir este órgano de participación ciudadana

Una veintena de asociaciones colaboran en la creación del Consejo de Igualdad local

Una veintena de asociaciones dedicadas a trabajar por la igualdad de oportunidades participaron el 20 de octubre en la reunión de trabajo para la creación del Consejo Municipal de Igualdad de Azuqueca de Henares, celebrada en el Centro de la Mujer.

A la sesión acudieron también miembros del Consejo Local de Igualdad de Talavera (Toledo) para –según indicó la concejala azudense responsable del área, Sandra Yagüe– "relatar su experiencia y señalar los beneficios de la creación de un organismo local dedicado a la igualdad".

La jornada contó también con la presencia de una representante de los Consejos de Sostenibilidad y Cooperación locales, quien se centró en el funcionamiento interno de ambos, y destacó la función que estos tienen como órganos de participación de las asociaciones en la vida política del municipio.

En este sentido, Yagüe recuerda que el Consistorio azudense formalizó el 3 marzo su apuesta por las políticas de igualdad con la aprobación en Pleno por unanimidad de los tres grupos municipales del Plan de Igualdad de Azuqueca.

Breve

El Ayuntamiento organiza un taller para ayudar a mejorar el funcionamiento de las asociaciones.– Un total de

nueve asociaciones participan en el taller 'Engrasando el equipo', que impulsa el Ayuntamiento con el objetivo de mejorar el funcionamiento interno de las asociaciones y la difusión a la sociedad del trabajo que realizan. Para ello, los participantes están conociendo herramientas que ayudan a abordar el proceso de toma de decisiones, la gestión del poder y la comunicación, así como la planificación de reuniones, la creatividad grupal y la transformación de conflictos. El taller se compone de dos sesiones, una el 29 de octubre y otra 5 de noviembre, por las mañanas, de 10 a 14 horas en el Centro de Ocio 'Río Henares', y, por las tardes, de 16 a 20 horas, en El Foro.



La AECC informó en Azuqueca en el Día Internacional contra el Cáncer de Mama.–La Asociación Española contra el Cáncer (A.E.C.C.) colocó el 19 de octubre dos mesas informativas en Azuqueca de Henares, una en el mercadillo semanal y otra en el Centro de Especialidades, Diagnóstico y Tratamiento (CEDT), con motivo de la celebración del Día Internacional contra el Cáncer de Mama. La concejala de Promoción de la Salud, Elisa Cansado, y el alcalde, Pablo Bellido, visitaron la mesa instalada en el centro de salud (en la imagen) para apoyar a la nueva delegación de la asociación en el municipio.

La Unidad Progresista de la ONCE celebró una asamblea en el Centro de Ocio Río Henares.– La Unidad

Progresista, órgano de gobierno de la Organización Nacional de Ciegos de España (ONCE) celebró el 22 de octubre una asamblea en el Centro de Ocio Río Henares de Azuqueca, a la que fue invitado el alcalde, Pablo Bellido, junto con la concejala de Participación Ciudadana. El alcalde puso de relieve la "importancia de la labor de esta organización" y afirmó que "en muchas ocasiones, más que personas con discapacidad, existen entornos discapacitantes". También asistió al acto la directora de la organización en Guadalajara, Elena Rodríguez.



DÍA CONTRA LA VIOLENCIA DE GÉNERO

Sandra Yagüe, concejala de Igualdad

“La educación en igualdad es la base de la lucha contra la violencia de género”

Con motivo del Día Internacional contra la Violencia de Género, que se conmemora cada 25 de noviembre, el Ayuntamiento de Azuqueca de Henares ha diseñado un programa “con diferentes propuestas dirigidas a sensibilizar a todas las edades, ya que el principal camino para acabar con la violencia de género es la educación en valores”, afirma la concejala del área, Sandra Yagüe, quien añade que “esto incluye, por supuesto, un cambio global en la forma de ver las relaciones entre mujeres y hombres, así como un cuestionamiento de los roles sociales, los estereotipos o el lenguaje, unos cambios que deben partir de las personas adultas para que se transmitan eficazmente a los niños y niñas”.

El programa diseñado con motivo del día contra la violencia de género incluye dos exposiciones. La primera, que se podrá visitar del 18 al 27 de noviembre en el Centro de Ocio ‘Río Henares’, recogerá fotografías que muestran la situación desigualitaria en que viven mujeres y niñas en diferentes partes del mundo. La segunda muestra permanecerá expuesta en El Foro entre los días 21 y 25 y consistirá en un homenaje-recordatorio a las mujeres asesinadas víctimas



La concejala de Igualdad de Oportunidades, Sandra Yagüe

de la violencia machista durante 2011.

Además, el jueves 24 se organizarán diversas actividades de concienciación. Por un lado, se van a impartir dos sesiones del taller ‘Prevenir es curar’, dirigido a jóvenes “en el que se pretende que aprendan a detectar y evitar comportamientos machistas”, explica Yagüe. Los más pequeños podrán disfrutar de un cuentacuentos alternativo con la colección de libros “A favor de las niñas”, “que propone unos modelos de situaciones, relaciones y roles distintos a los que imperan en la literatura infantil al uso”, detalla la edil.

El acto central del Día Internacional contra la

PROGRAMA DE ACTIVIDADES

Del viernes 18 al domingo 27 de noviembre

EXPOSICIÓN ‘MUJERES Y DERECHOS HUMANOS’, de Amnistía Internacional. Lugar: Centro de Ocio ‘Río Henares’. Horario de visitas: de 8 a 22 h.

Del lunes 21 al viernes 25 de noviembre

EXPOSICIÓN ‘EL MACHISMO MATA’, un homenaje-recordatorio a las mujeres asesinadas durante 2011. Lugar: Entrada de El Foro. Horario de visitas: de 8:30 a 22 h.

Jueves 24 de noviembre

- TALLER ‘PREVENIR ES CURAR’. Actividad de participación cerrada dirigida a jóvenes. Sesiones: en el IES San Isidro (10:30 a 12 h.) y en El Foro (17:30 a 19 h.)
- ‘CUENTOS POR LA IGUALDAD’. Grandes y pequeños podrán escuchar los relatos infantiles en favor de la igualdad entre niñas y niños de la colección de libros titulada “A favor de las niñas”, de la autora Adela Turin. Lugar: Sala infantil de la Biblioteca Municipal ‘Almudena Grandes’ (Centro Cultural). Hora: 18:30 h.

Viernes 25 de noviembre, Día Internacional contra la Violencia de Género

ACTO CONMEMORATIVO. Lugar: Salón de actos del Centro Cultural. Hora: a partir de las 18 h. Servicio de guardería.

- Lectura del Manifiesto contra la Violencia de Género
- Proyección de dos cortometrajes:
 - “El orden de las cosas” (no recomendada para menores de 13 años), escrito, producido y dirigido por los hermanos César y José Esteban Alenda.
 - “El maltrato sutil” (para todos los públicos), dirigido por Diego Jiménez.
- Entrega de premios y lectura de relatos ganadores IV Certamen de Cartas 25 de Noviembre: ‘¿Cómo vives tu relación de pareja?’, convocado por la Asociación de Mujeres Separadas y Divorciadas de Azuqueca (AMSJD).
- Espectáculo ‘Música por la Igualdad’.

Violencia de Género se celebra el mismo 25 de noviembre a partir de las 18 horas en el Centro Cultural. “Además de la lectura del manifiesto y la proyección de dos cortos que abordan la problemática de los malos tratos, se van a

entregar los premios del certamen de Cartas 25 de Noviembre, en el que participan alumnos de cuarto de Secundaria y primero de Bachillerato, y se cerrará con música para la Igualdad”, explica la concejala.

Rueda de Hombres en contra de la Violencia de Género.

La Asociación de Hombres por la Igualdad de Género de (AHIGE) celebró el 21 de octubre en el parque de La Constitución la segunda ‘Rueda de Hombres’ de Azuqueca. Bajo el lema ‘El silencio nos hace cómplices’, los asistentes, tras formar un círculo con las manos entrelazadas y colocar velas encendidas alrededor de un gran lazo morado, guardaron un minuto de silencio en recuerdo de las víctimas. El acto contó con la presencia del alcalde, Pablo Bellido, que se encargó de la lectura del manifiesto titulado ‘Vivamos sin violencia’, donde se pedía la implicación de los hombres para tratar de erradicar esta lacra social.



ESPECIAL ADMINISTRACIÓN

La web incorporará unas fichas de ayuda para guiar al ciudadano en cada trámite

La administración abre las 24 horas del día en www.azuqueca.es

El ciudadano encuentra en la página web municipal www.azuqueca.es una ventana a la administración pública abierta las 24 horas del día, desde la que puede realizar multitud de trámites a través del ordenador y sin necesidad de desplazarse. “Queremos acercar el Ayuntamiento al lugar donde están los ciudadanos”, afirma el concejal de Nuevas Tecnologías, José Luis Escudero, quien reitera que la página, renovada el pasado mes de marzo, “tiene una

clara vocación de servicio público”.

En este sentido, el Ayuntamiento ha incorporado en la Sede Electrónica un fichero on-line a la web, para guiar al ciudadano a través de cada trámite. “Cada documento aborda paso a paso un trámite concreto, por ejemplo cómo obtener un volante de empadronamiento, y a través de texto y de imágenes, guía al usuario en cada uno de los pasos que tiene que dar para realizar el trámite que le intere-



El alcalde y el concejal de Nuevas Tecnologías en la presentación en marzo de la página web municipal www.azuqueca.es

se”, adelanta el concejal, quien revela que las fichas “se irán incorporando paulatinamente a medida que se vayan editando”.

La apuesta municipal por la administración electrónica se enmarca en el programa ‘Azuqueca, ciudad digital’, impulsado por el

Ayuntamiento, a través de las subvenciones que concedió el Gobierno regional dentro del proyecto ‘Ciudades digitales’ y del Gobierno central mediante el ‘Plan Avanza’ para el desarrollo de proyectos relacionados con la implantación de nuevas tecnologías.

Misma validez administrativa y protección, con un certificado digital o DNI electrónico

La página web municipal www.azuqueca.es permite realizar trámites con la misma validez administrativa que si acudiese personalmente al Ayuntamiento, y en condiciones de total seguridad. En este sentido, para acceder a los trámites que se encuentran en la parte privada de la Carpeta Ciudadana, el usuario debe identificarse con el DNI electrónico o un certificado digital válido, expedido por la Fábrica Nacional de Moneda y Timbre. “En la parte privada de la Carpeta se muestra información exclusivamente personal, a la que nadie más tiene acceso, de ahí la importancia de que se custodie el certificado electrónico con el mayor rigor posible”, señala el concejal de Nuevas Tecnologías, José Luis Escudero.

El ciudadano puede solicitar documentos por Internet y recibirlos en una dirección de correo electrónico, o también en el buzón de documentos de la página web municipal. “El usuario puede revisar

periódicamente su buzón, ya que la generación de documentos puede no ser inmediata, y comprobar si su solicitud ya está disponible, utilizando para ello el DNI-e o el certificado digital”, explica José Luis Escudero. El Buzón de documentos se encuentra en la Carpeta Ciudadana, y en concreto en el apartado Documentos, del menú de la izquierda. Una vez seleccionado el documento correspondiente, éste se puede guardar o imprimir. “Cada documento lleva impreso un

Código Único (CUD) o número de validación, además de una dirección electrónica donde se puede cotejar el documento original, con el fin de detectar cualquier modificación”, añade el concejal.

Seguimiento de los trámites

Asimismo, la página municipal permite hacer el seguimiento de los trámites que se hayan iniciado por Internet. Para ello, es necesario indicar la fecha de presentación de la solicitud y el número de la misma.

CITA PREVIA EN EL SAC

También la atención presencial en el Servicio de Atención Ciudadana (SAC) puede ser más ágil si previamente se solicita una cita previa a través de la página web www.azuqueca.es. Se accede a la herramienta a través de [Cita Previa SAC](#) ubicada en el [Servicio de Atención a la Ciudadanía](#) (en el menú derecho, desde la página de inicio). En el árbol desplegable, se debe seleccionar la pestaña [SAC Azuqueca de Henares](#) y activar la opción de buscar. Después en el calendario mensual, se debe elegir un día, de entre los que aparecen disponibles. Una vez desplegado el menú con las citas vacantes, se debe realizar doble clic en la cita deseada y cumplimentar los datos de usuario que solicita el sistema.



Trámites en los cajeros ciudadanos.

Los cajeros ciudadanos ubicados en los edificios municipales (Ayuntamiento, El Foro, Casa de la Cultura y pabellón multitiempos ‘Ciudad de Azuqueca’) permiten comprar entradas para los espectáculos municipales, así como reservar pistas deportivas (previo alta en el Servicio Municipal de Deportes, como usuario del servicio on-line de reserva). También está disponible tanto la generación del documento de autoliquidación, como el pago de impuestos o tasas. Los cajeros permiten efectuar el pago en efectivo o con tarjeta de crédito.

ELECTRÓNICA

Azuqueca Digital

Azuqueca de Henares
www.azuqueca.es

Azuqueca de Henares
www.azuqueca.es

Azuqueca Digital

Azuqueca

TRÁMITES DE LA SEDE ELECTRÓNICA

⇒ OBTENER UN VOLANTE DE EMPADRONAMIENTO

A través de la [Carpeta Ciudadana](#), ubicada en la [Sede Electrónica](#). Es uno de los trámites recogidos en la parte privada de la Carpeta, por lo que se requiere al usuario que se identifique por medio del DNI electrónico o Certificado Digital. En el menú de la izquierda, donde se muestran diferentes opciones, se debe hacer clic en [Padrón de habitantes](#). A continuación se debe seleccionar la pestaña [Volante de Empadronamiento](#) e indicar dónde queremos que se guarde el volante en formato pdf (en el [Buzón de documentos](#) de la Carpeta Ciudadan@ o envío a una dirección de correo electrónico). La generación de este documento es prácticamente inmediata (puede tardar pocos minutos). A través de la Carpeta, es posible asimismo solicitar un certificado de empadronamiento y un certificado de movimientos de padrón.

⇒ OBTENER UN JUSTIFICANTE DE PAGO

A través de la [Carpeta Ciudadana](#), ubicada en la [Sede Electrónica](#). Es uno de los trámites recogidos en la parte privada de la Carpeta, por lo que se requiere al usuario que se identifique por medio del DNI electrónico o Certificado Digital. En el menú de la izquierda, donde se muestran diferentes opciones, se debe hacer clic en [Gestión de recibos](#). Haciendo clic en cualquiera de los [Recibos Cobrados](#) nos mostrará el detalle del mismo y en la parte inferior aparecerá la opción [Justificante de pago](#). Acudir al [Buzón de documentos](#).

⇒ FORMULAR UNA QUEJA O SUGERENCIA, AVISAR DE UNA AVERÍA O SOLICITAR LA RECOGIDA DE MUEBLES

A través de la [Carpeta Ciudadana](#), ubicada en la [Sede Electrónica](#). No se requiere la identificación del usuario mediante certificado digital, pues se encuentra en la parte pública de la Carpeta. Se accede a los formularios a través de [Solicitudes](#), del menú de la izquierda, y, después, de [Trámites on-line](#). Del listado de trámites, se debe seleccionar el que corresponda. Una vez cumplimentada, la solicitud se remitirá al Servicio de Atención a la Ciudadanía para su tramitación. La aplicación le enviará un resguardo de su trámite, junto con un código de referencia. Es importante conservar este número, junto con la fecha de la presentación, para poder hacer el seguimiento del trámite.

⇒ SOLICITAR LA TARJETA CIUDADANA

A través de la [Carpeta Ciudadana](#), ubicada en la [Sede Electrónica](#). Para poder solicitar a través de Internet la Tarjeta Ciudadan@ son necesarios una fotografía reciente en un formato digital habitual (*jpg*, *bmp*, *tiff*...), y el justificante de pago de los costes de expedición. Es uno de los trámites ubicados en la parte privada de la Carpeta, por lo que se requiere al usuario que se identifique por medio del DNI electrónico o Certificado Digital. Se accede a la solicitud desde [Solicitudes](#), del menú de la izquierda, y, después, de [Trámites on-line](#). Del listado, se debe seleccionar [Tarjeta Ciudadan@](#). En esta ocasión es importante pinchar en el icono que contiene información útil sobre el trámite. Una vez rellenos todos los campos del formulario, es importante indicar cuál va a ser la forma de recogida de la tarjeta y los datos de las anteriores tarjetas (Biciudad, deportes o biblioteca) si procediese. Durante la tramitación, además de utilizar el certificado digital o DNI-e para acceder a la Carpeta, se empleará también en otras dos ocasiones: para firmar el justificante de pago y la solicitud de tarjeta.



⇒ DOMICILIAR EL PAGO DE LOS TRIBUTOS

A través de la [Carpeta Ciudadana](#), ubicada en la [Sede Electrónica](#). Es uno de los trámites ubicados en la parte privada de la Carpeta, por lo que se requiere al usuario que se identifique por medio del DNI electrónico o Certificado Digital. Se accede a los formularios a través de [Solicitudes](#), del menú de la izquierda, y, después, de [Trámites on-line](#). Del listado de trámites, se debe seleccionar [Domiciliación de Tributos](#). Una vez cumplimentada, la solicitud se remitirá al Servicio de Atención a la Ciudadanía para su tramitación. La aplicación le enviará un resguardo de su trámite, junto con un código de referencia. Es importante conservar este número, junto con la fecha de la presentación, para poder hacer el seguimiento del trámite.

⇒ RESERVAR UNA PISTA DEPORTIVA

A través de la [Carpeta Ciudadana](#), ubicada en la [Sede Electrónica](#). Los usuarios de las pistas deportivas propiedad del Ayuntamiento de Azuqueca de Henares pueden reservar las instalaciones a través de Internet. Para reservar una instalación deportiva con este sistema es necesario ser titular de la Tarjeta Ciudadan@ (o, en el caso de las personas no empadronadas en el municipio, de la Tarjeta Deportiva), y darse de alta en el servicio *on-line*, de la Oficina Municipal de Deportes.

⇒ PAGO DE TRIBUTOS Y RECIBOS MUNICIPALES

A través de la opción [Pagos y autoliquidaciones](#), ubicada en el menú de la [Sede Electrónica](#). Si ya se dispone de la carta de pago, éste se realiza a través de la [Pasarela de pagos](#). Durante el proceso, es necesario introducir las referencias indicadas en los documentos de cobro que sean requeridas. Para utilizar la pasarela no es necesario ser cliente de ninguna entidad bancaria, aunque los clientes del servicio de banca electrónica de la entidad colaboradora tienen también la opción de pagar a través de ese servicio. Por otra parte, en el caso de que el usuario tenga que solicitar la carta de pago, antes de acceder a la pasarela debe seleccionar [Autoliquidaciones](#) y elegir el modelo correspondiente.

⇒ VALIDAR DOCUMENTOS EMITIDOS A TRAVÉS DE LA CARPETA CIUDADANA

Los documentos emitidos a través de la Carpeta Ciudadana pueden validarse en <https://sede.azuqueca.es/validacion> introduciendo el código indicado en el documento.

⇒ OTROS TRÁMITES

A través de la [Carpeta Ciudadana](#), ubicada en la [Sede Electrónica](#) es posible asimismo suscribirse a los servicios de mensajería sms, modificar o declarar la dirección fiscal, formular una solicitud genérica, consultar información privada, acceder al servicio de venta de entradas de actos organizados por el Ayuntamiento, descargar documentos de solicitudes o consultar información relativa a trámites administrativos.



Tras la firma de los convenios, se tomó una fotografía de familia de los representantes de las asociaciones, junto con la concejala de Participación Ciudadana, Sandra Yagüe

Las entidades se comprometen a promover actividades de interés para los vecinos

El Ayuntamiento suscribe los convenios de colaboración con una treintena de asociaciones

El Ayuntamiento de Azuqueca de Henares suscribió el 13 de octubre los convenios de colaboración con una treintena de asociaciones para la cesión de los locales exteriores y los talleres interiores de El Foro, así como los despachos de la calle La Flor.

“Estos convenios tienen un carácter anual y recogen algunas de las normas básicas de utilización de los espacios cedidos, así como el compromiso de las asociaciones de realizar actividades dentro de su ámbito

de actuación que fomenten la participación de los vecinos de la localidad”, explicó la concejala de Participación Ciudadana, Sandra Yagüe.

La responsable municipal del área señaló que esta iniciativa forma parte de la política municipal de participación ciudadana. “Desde el Consistorio pensamos que contar con un tejido asociativo vivo e implicado en el desarrollo de Azuqueca es fundamental dentro del modelo que queremos para el municipio”, afirmó.



Lactavida celebró en Azuqueca un acto de la Semana de la Lactancia.– La asociación Lactavida, de apoyo a la lactancia materna, celebró un encuentro en el Foro de Azuqueca de Henares, en el marco de los actos de la Semana de la Lactancia. En concreto, las asistentes participaron en la charla titulada ‘Dos en una, sintiendo lo mismo, queriendo lo mismo’, impartida por Laura Muelas, María Fernández, Puri Tijero y Cayetana Cáceres; y en el taller de extracción de leche materna ‘Volver a trabajar y la teta’, a cargo de Celia Canas, Puri Tijero, Cayetana Cáceres y Yolanda Quintanilla.

Breves

El movimiento 15M traslada su asamblea local al Pabellón Multiusos ‘Ciudad de Azuqueca’.– La asamblea local del 15M en Azuqueca de Henares ha cambiado la fecha y lugar de sus reuniones. Ahora se celebrarán los domingos a las 18 horas, en el Pabellón Multiusos ‘Ciudad de Azuqueca’. Además, entre las próximas convocatorias del movimiento está prevista la presentación de la Plataforma de Afectados por la Hipoteca de Guadalajara, que se realizará el 4 de noviembre a las 19:30 horas en El Foro.

La Asociación ‘Josefina Samper’ homenajea a Marcelino Camacho.– La Asociación Juvenil Josefina Samper, con sede en Azuqueca de Henares, organizó el 15 de octubre en Talavera (Toledo) un acto de homenaje a la memoria de Marcelino Camacho, en el que también colaboraron los partidos IU y PCE, el Foro por la Memoria y el sindicato CCOO. El acto contó con la participación de la viuda y Presidenta de Honor de la asociación que lleva su nombre, Josefina Samper, y de Yénia Camacho, hija del homenajeado. En colectivo azudense señaló en un comunicado que, durante el evento, “muchos de los intervinientes hicieron un llamamiento a los jóvenes y no tan jóvenes para que, con el espíritu de Marcelino, continuaran la lucha que éste comenzó”. En su intervención, se refirieron a “la huella que este gran sindicalista dejó en mucha gente” y apostaron por recoger de la jornada “unas fuerzas renovadas para trasladar a los jóvenes de Azuqueca los principios que tanto Marcelino como Josefina han propagado siempre: humildad y lucha por la justicia”. En la imagen, la delegación azudense de la asociación.



Una mesa informativa en el mercadillo por el Día Mundial de la Salud Mental.– Una mesa informativa instalada el 5 de octubre en el mercadillo azudense se sumó a los actos organizados con motivo del Día de la Salud Mental que se celebraba el 10 de octubre. Este año, la jornada se celebró bajo el lema “Afronta el reto, colabora en la mejora de la salud mental”.



Las ligas de billar y *ping-pong* cuentan con 26 jóvenes inscritos

Un total de 26 jóvenes de entre 12 y 35 años participan desde octubre en las ligas de billar y *ping-pong*. "Son dos propuestas con las que se pretende fomentar entre los jóvenes un ocio saludable, al tiempo que se crea un espacio de intercambio y conocimiento mutuos", afirma la concejala de Juventud, Sagrario Bravo.

Ambas actividades se desarrollan en la Sala de Juegos de El Foro. "En concreto, hay 14 participantes en la liga de billar, que se celebra los jueves a partir de

las 19 horas, mientras que cada martes, también desde las 19 horas, una docena de jóvenes juegan al *ping-pong*", detalla la edil.

Bravo recuerda que la Sala de Juegos también dispone de fútbolín y juegos de mesa. "Abre los martes y miércoles, de 19 a 21 horas, para jóvenes de 18 a 22 años, y los miércoles y viernes, de 17 a 19 horas, para usuarios de 12 a 17 años". "Además, El Foro también dispone de una sala de audiovisuales dotada de la consola *Play2*, proyector y pantalla".

ACTIVIDADES MENSUALES

- Cada martes y jueves del mes de noviembre, de 19:30 a 21 horas, en El Foro: RINCÓN DEL ARTE, dedicado a trabajar el cuero. Actividad gratuita, dirigida a jóvenes de 12 a 35 años. No se requiere inscripción previa.
- Los martes, a partir de las 17 horas, en el Aula Municipal de la Naturaleza: TALLER LA ALEGRÍA DE LA HUERTA. Recolecta de otoño y preparación del terreno para la siembra de invierno, además de explicaciones sobre el cuidado y la reproducción de plantas ornamentales. No se requiere inscripción previa.
- Búsqueda de corresponsales entre el alumnado de Educación Secundaria y Bachillerato para participar en la difusión de actividades juveniles y de llevar a cabo sus propias iniciativas.

Horario de la Oficina Municipal de Información Juvenil (OMIJ), ubicada en El Foro: martes a viernes, de 10 a 14 h., de lunes a viernes, de 17 a 20 h.

Es el primer municipio de la provincia de la Guadalajara incluido en dicha red

Azuqueca se suma a la red oficinas locales del servicio de información *Eurodesk*

Azuqueca de Henares ha sido incluida en la red de oficinas del servicio de información *Eurodesk*. "Somos el primer municipio de la provincia de Guadalajara en estar integrado en esta red, y el tercero en toda Castilla-La Mancha", destaca la concejala de Juventud, Sagrario Bravo.

El Ayuntamiento solicitó al Instituto de la Juventud

formar parte de *Eurodesk*, y, ahora que ha sido incluido en la red, recibirá información sobre los programas e iniciativas que se impulsen y desarrollen en Europa para difusión entre los jóvenes de la localidad. La concejala de Juventud señala que los interesados en estos contenidos podrán ampliarlos a través del servicio de Juventud, ubicado en el edificio de El Foro.



– ¿Qué es *Eurodesk*?

Un servicio de información sobre programas e iniciativas dirigidas a jóvenes, y que se desarrollen en cualquier país de la Unión Europea.

– ¿Cómo funciona?

El Instituto de la Juventud (INJUVE) proporciona al Ayuntamiento de Azuqueca de Henares información actualizada sobre fechas de presentación de solicitudes de programas españoles y europeos así como novedades y noticias en las áreas de educación, formación y juventud. Para ello, cada mes, se elabora un boletín que recoge plazos, documentación y convocatorias, entre otros contenidos. Toda esa información se puede consultar en el servicio de Juventud, ubicado en El Foro.

Breve

Primer Rally FotoFlú.– La asociación azudense FotoFlú organiza el 27 de noviembre un rally fotográfico, que dispone de dos categorías: adultos, con dos premios de 100 y 50 euros, y menores de 16 años, con una cámara digital de regalo para el primer clasificado. El tema se dará a conocer en el momento de la inscripción, que se abrirá a las 9:30 horas en el Centro de Ocio 'Río Henares'. Cada participante debe entregar antes de las 14 horas una serie de tres imágenes tomadas en el municipio. El fallo del jurado se dará a conocer a las 18 horas en el Centro Social.



La XVI Salida de Campo reunió a medio centenar de voluntarios.– Medranda fue el destino de la XVI Salida de Campo organizada el 21 de octubre por el Ayuntamiento de Azuqueca de Henares, a través de la Agenda 21 Local. Medio centenar de voluntarios dedicaron la mañana a diversas labores de acondicionamiento en el cementerio, la ermita, la plaza del Ayuntamiento y el merendero de la localidad, mientras que por la tarde visitaron Medranda y caminaron hasta el municipio cercano de Pinilla de Jadraque, donde conocieron su iglesia románica.



ENTREVISTA

Ramón Vázquez, director del área Industrial y Logística del Grupo Gran Europa

“El transporte y la logística es un sector estratégico para la economía porque genera riqueza y empleo”

Azuqueca de Henares es un municipio muy ligado a la industria, la logística y el transporte. Además de contar con un centro de formación específico, pionero en España, en Azuqueca está asentado el Grupo Gran Europa, una de las mayores empresas del país en este sector, a través de la terminal ferroviaria intermodal Puerto Seco. Con el fin de conocer mejor esta actividad, AZUCAHICA ha entrevistado a Ramón Vázquez, director del área Industrial y Logística del Grupo Gran Europa.



Pregunta.- El Grupo Gran Europa comenzó su andadura en 1988. ¿Cómo fueron esos inicios?

Respuesta.- Todo surgió de un grupo de personas que, encabezadas por nuestro consejero delegado, José María Alaña, estudiábamos la manera de poner en marcha un proyecto para un desarrollo industrial y, dentro de los análisis que se hicieron, Azuqueca de Henares fue el municipio que mejor respondía a las características que buscábamos.

En cuanto a nuestra actividad, nos decantamos fundamentalmente por aquellas que están vinculadas a las infraestructuras ya sean para la logística, la industria o el transporte, en especial, el intermodal como es la experiencia pionera del Puerto Seco ubicado en Azuqueca. Intentamos dar todos los servicios a las empresas y, por lo tanto, a la actividad económica en general.

P.- Centrándonos en una de esas áreas de actividad, ¿en qué consiste la logística y qué papel desempeña en la economía?

R.- La logística consiste en conseguir que las mercancías adecuadas lleguen a los lugares adecuados en el

momento adecuado. Es la cadena de suministro para las fábricas, para las grandes superficies y los pequeños comercios... Por ello, la suma de las actividades logísticas y del transporte es imprescindible para una economía moderna y más teniendo en cuenta que hoy los puntos de fabricación están cada vez más alejados de los puntos de consumo. En definitiva, es un sector estratégico de la economía porque genera riqueza y empleo.

P.- ¿Y cómo ha afectado la crisis al sector?

R.- La repercusión de la crisis depende del tipo de logística a la que hagamos referencia. En el caso de la logística de consumo, la actividad se está manteniendo e, incluso, se ha incrementado en algunas grandes superficies o en las cadenas más importantes. Esto se debe a que, a pesar de la crisis, en esta zona viven 6 millones de habitantes que siguen comiendo y vistiéndose, que necesitan cambiar los neumáticos del coche o comprar un determinado medicamento. En consecuencia, en la logística de consumo, la cantidad no ha sufrido tanto, aunque sí el valor y, por ejemplo, si antes

“La logística consiste en conseguir que la mercancía adecuada llegue al lugar adecuado en el momento adecuado”

se compraba un vestido de 100 euros, ahora se busca uno más económico.

En cambio, si hablamos de logística de producción y, sobre todo, en relación con las mercancías unidas al sector residencial, se trata de un sector muy sensible a la crisis y muy unido a las empresas. Por ello, la repercusión ha sido mayor y en la misma medida en que ha afectado a ese tipo de empresas.

P.- ¿Cuál es el perfil de la logística en el Corredor?

R.- Esta zona se ha especializado en compañías multinacionales y logísticas de primer nivel que implantan aquí sus plataformas centrales de distribución. Mientras en otros municipios más cercanos a Madrid hay plataformas de distribución denominada regional o capilar, en el Corredor se han asentado otras que atienden a un ámbito nacional, peninsular e, incluso, sureuropeo y del norte de África, porque la organización logística de las empresas se hace por áreas más que por demarcaciones administrativas.

P.- ¿Es posible cuantificar el número de mercancías que se distribuyen desde el Corredor?

R.- Es tremendamente complejo y variable, sobre todo, porque no existe en estos momentos un dato estadístico fiable. Se habla de miles de millones de toneladas, pero no hay datos fiables porque el movimiento de mercancías varía según hablemos del sector textil, siderúrgico, del bricolaje, la alimentación o los productos farmacéuticos. A día de hoy, es incalculable.

P.- ¿Cómo ha evolucionado la logística?

R.- Antiguamente los almacenes eran espacios donde se guardaban muchas cajas y que el personal debía cargar a mano. Hoy, la logística está muy tecnificada. Dispone de instrumentos y mecanismos específicos para el traslado de mercancías como carretillas con cámaras y alta sensibilidad para una mayor seguridad de los productos y de los trabajadores; instalaciones semiautomáticas, códigos de barras, radiofre-



ENTREVISTA

cuencia, etc. Esto ha permitido una especialización del personal en logística. Ya no hace falta que sean mozos fuertes, sino que hay mucho empleo femenino porque la fuerza física ya no es lo más importante.

Esa tecnificación también ha llegado al transporte y un conductor profesional hoy tiene que saber cómo se maneja un GPS, así como los distintos instrumentos que llevan: tacógrafos digitales, localizaciones de flotas en puntos, informe de asistencias...

P.- En marzo se puso en marcha el Centro de Formación para el Transporte y la Logística. En su opinión, ¿qué beneficios supone para el sector?

R.- Es un centro de referencia tanto en España como en la Península Ibérica, y me atrevería a calificarlo como uno de los tres mejores centros de formación para el transporte y la logística de Europa. De hecho, así lo catalogaron los responsables que vinieron a la inauguración desde Francia, el país que más avanzado está en este tipo de formación.

Esta instalación va a permitir dar respuesta a las necesidades del sector y del personal de la logística y el transporte desde la gama menos cualificada a las más cualificadas: conductores profesionales, carretilleros, encargados, gerentes, mandos intermedios o directivos.

P.- ¿Costó mucho que esta instalación se ubicara en Azuqueca?

R.- Fue duro porque había que competir con múltiples propuestas. El centro resultaba muy interesante para otros puntos porque quien está cerca tiene más oportunidades de cualificación y, por tanto, más oportunidades de empleo. No es un centro exclusivo para Azuqueca y Guadalajara, sino que es un punto de referencia para Castilla-La Mancha y para todo el país, pero, es obvio que, si estás cerca, tu accesibilidad es mayor. Por

eso fue costoso. Desde Gran Europa, aportamos a la Confederación Española del Transporte de Mercancías (CETM) toda la información de los servicios, actividades y relaciones que aquí se podrían establecer y finalmente se decantaron por Azuqueca.

P.- Hablando de formación, en Azuqueca se ha apostado de manera decidida en los últimos años, especialmente desde las administraciones, por la formación de profesionales, como carretilleros u otros empleados de almacén, pensando en el sector de la logística. ¿Hay suficientes profesionales?

R.- Como expliqué antes, la actividad logística vinculada al consumo está creciendo y, por lo tanto, crece también el empleo. También es cierto que una gran parte de la logística del consumo va vinculada a las campañas: rebajas, Navidad, verano... Existe, por tanto, una gran parte del personal que tiene un carácter fijo y otra parte, variable y vinculada a esas campañas. Este tipo de contratación temporal es la menor posible porque cuanto más tecnificados están los almacenes, las plataformas logísticas o los



“El Centro de Formación para el Transporte y la Logística de Azuqueca es una referencia en la Península Ibérica y está entre los tres mejores de toda Europa”

elementos de transporte, más cuesta que las empresas prescindan de un personal cualificado ya que resulta muy costoso formar a otro. Por todo ello, en el sector del transporte y la logística, hoy la tasa de paro está muy por debajo de la media nacional y general.

Asimismo, la logística se caracteriza por la versatilidad y la formación se puede orientar a la producción o el

consumo, puede ser más especializada o general. Esa cualificación, ya se imparte en el centro de CETM o en otras instituciones –aunque en el futuro los cursos de los Ayuntamientos convergerán en el centro, que cuenta con instalaciones y material didáctico específicos–, es más eficaz y facilita que las personas formadas tengan acceso directo al empleo, que es el objetivo final.

Puerto Seco: una terminal marítima en Azuqueca

El Grupo Gran Europa abrió en 1994 en Azuqueca de Henares el denominado Puerto Seco. El nombre se debe a que “se trata de una terminal marítima en el interior del territorio, donde no hay mar, por lo que es un puerto seco”, explica Ramón Vázquez, director del área Industrial y Logística del grupo, quien añade que “en él se pretende hacer actividades idénticas a las de los puertos, es decir, el intercambio entre los modos de transporte y, si en un puerto se pasa del transporte marítimo a los terrestres, en el Puerto Seco se pasa del ferrocarril a la carretera”. Además, en esta terminal “se aprovecha ese cambio de modos de transporte para realizar otro tipo de actividades de valor añadido; por ejemplo, una mercancía llega desde China al puerto de Barcelona, allí se embarca en tren y viaja hasta Azuqueca de Henares, donde, como valor añadido, se insertan los manuales en castellano o se pasa la inspección aduanera para llevarla a los puntos de consumo”.

Puerto Seco ocupa una superficie de 60.000 metros cuadrados en el polígono industrial Sena y cuenta con una plantilla de ocho trabajadores.

Con respecto a próximos proyectos, “Azuqueca tiene todavía margen para seguir creciendo en mercancías y actividades”, señala Ramón Vázquez, aunque el grupo ya piensa en el futuro. “Como toda infraestructura, a medida que aumenta la actividad, llega un momento en que se satura. Desde Gran Europa, vamos a seguir aprovechando la centralidad de Guadalajara y estamos estudiando algunos recursos complementarios que puedan ayudar a conseguir una mayor capacidad del Puerto Seco de Azuqueca”, adelanta el director del área Industrial y Logística. En este sentido, el grupo tiene proyectado abrir “una especie de terminal satélite que estará ubicada en Yunquera de Henares y que permitirá que el área del Corredor alcarreño siga siendo un referente en el ámbito logístico nacional e internacional”.

Aún se admiten nuevas incorporaciones en las clases de Baile de Salón

El nuevo curso de los talleres anuales para mayores supera los 150 alumnos

Los talleres para personas mayores que el Ayuntamiento de Azuqueca de Henares organiza con carácter anual cuentan este curso con un total de 155 alumnos. "Como en años anteriores, las clases de Gimnasia de Mantenimiento son las más solicitadas y se han completado tres grupos de 25 personas cada uno", detalla el concejal del área, Santiago Casas, quien aclara que "estas clases se imparten en el pabellón 'Ciudad de Azuqueca', mientras que el Centro de Ocio 'Río Henares' alberga el resto de actividades".

La oferta incluye también Gimnasia de la Memoria, donde "se realizan ejercicios y juegos que permiten a los asistentes activar la mente para evitar que pierdan capacidades", explica Casas. En este caso, el taller suma 30 alumnos, repartidos en dos grupos. Además, 25 perso-

nas se han inscrito en el Club de Lectura y otras tantas, a las clases de Baile de Salón, donde quedan algunas vacantes. "A pesar del inicio del curso, se admiten nuevas incorporaciones", señala el concejal azudense. Esta actividad se dirige a mayores de 35 años y los interesados pueden informarse de los días y horarios disponibles en el Centro de Ocio.

Actividades mensuales

Por otra parte, durante el mes de octubre se organizaron varias salidas y talleres. "La respuesta ha sido muy buena, con cerca de un centenar de participantes", destaca el concejal de Promoción de los Mayores.

"Las actividades, aunque se organizan desde el Centro de Ocio, están abiertas a la población en general, lo que permite que se creen espacios de convivencia e intercambio cultural



Un momento del taller de velas de sal impartido el 26 de octubre en el Centro de Ocio 'Río Henares'

entre vecinos de todas las edades", sostiene Santiago Casas. De este modo, añade el edil azudense, "los talleres y salidas no son solamente una forma de ocio, sino que también cuentan

con un carácter didáctico y asimismo permiten crear ciudad al fomentar el conocimiento mutuo entre los asistentes, con independencia de su edad o país de procedencia".

VACANTES EN CERÁMICA Y MIMBRE

Los talleres municipales de Cerámica y Mimbres cuentan con plazas vacantes. En el primer caso, los interesados deben dirigirse al Centro de Ocio 'Río Henares' (c/ Dinamarca, tel. 949 26 79 83), mientras que la información sobre Mimbres se puede consultar con el profesor de las clases, los miércoles, en horario de mañana y tarde, en el Centro Social (c/ Las Eras), tel. 949 24 80 99. Como requisitos, se establece que los solicitantes sean mayores de edad y estén empadronados en Azuqueca de Henares.



Medio centenar de mayores aprenden informática.-

Un total de 57 personas mayores asisten desde el 17 de octubre a los cursos que la Fundación Ínsula Barataria imparte en el aula de informática del Centro de Ocio 'Río Henares'. La formación consiste en 50 horas lectivas repartidas en dos niveles. En concreto, 20 de ellas corresponden al nivel I o iniciación, centrado en el manejo básico del ordenador, los sistemas de archivos, Internet y la utilización del correo electrónico. El programa Word, la mensajería instantánea, fotografía digital e Internet son los contenidos del nivel II o avanzado, que comprende las 30 horas restantes. "El acceso al aula de informática es libre para los usuarios del centro en las horas en las que no se están dando clases", recuerda el concejal de Promoción de los Mayores, Santiago Casas.

Cuentacuentos para celebrar el Día de los Mayores.- Con motivo de la celebración del Día Internacional de las Personas Mayores, que se conmemora cada 1 de octubre, la Asamblea Local de Cruz Roja en Azuqueca de Henares organizó una sesión de cuentos en el salón de actos de la Casa de la Cultura. Numerosos vecinos (foto de la derecha) acudieron a la cita, que contó con la presencia de la narradora profesional Estrella Ortiz (foto inferior).





Entregó a Cáritas la recaudación de un mercado solidario para destinarla a África

El Centro de Día 'Las Acacias' celebró su noveno aniversario

El alcalde de Azuqueca de Henares, Pablo Bellido, participó en las actividades organizadas por el Centro de Día 'Las Acacias' con motivo de su noveno aniversario. En un acto al que también asistió la coordinadora de Salud y Bienestar Social del Gobierno regional, Carmen González, y el diputado provincial del área, Antonio Ruiz, el alcalde expresó la importancia que este Centro tiene para Azuqueca.

Durante el acto, el alcalde dio la bienvenida a Azuqueca a la coordinadora de Sanidad y Asuntos Sociales, a quien deseó "lo mejor en el nuevo cargo" y le pidió que trasladase al Gobierno regional "la disposición a colaborar y la invitación a visitar y conocer Azuqueca, porque la coordinación entre administraciones públicas es "fundamental para prestar a los ciudadanos los servicios que necesitan y merecen". Por su

parte, la coordinadora de Sanidad y Asuntos Sociales agradeció la invitación y mostró su "voluntad de colaboración con Azuqueca en todo lo que sea posible".

El primer edil azudense destacó también la importancia de los mayores en la sociedad, e incidió en la necesidad de favorecer su participación en las decisiones que afectan al municipio, "a través del apoyo a las asociaciones y de la constitución de un Senado de Mayores, del que pronto vamos a empezar a dar los primeros pasos".

En el acto, el Centro de Día las Acacias entregó a Cáritas un cheque por valor de 775 euros -que corresponde a la recaudación del mercadillo solidario organizado hace algunos meses- con el objetivo de que ese dinero se destine a ayuda humanitaria en el Cuerno de África.

Los 20 participantes recibirán la formación los días 3, 8, 10, 15 y 17 en el Centro Social

Un curso abordará el cuidado no profesional de personas con dependencia

Una veintena de cuidadores no profesionales de personas en situación de dependencia participarán en el primer curso formativo que acoge Azuqueca de Henares, impulsado por la Junta de Comunidades e impartido por el Comité Español de Representantes de Personas con Discapacidad (Cermi).

El curso se celebrará los días 3, 8, 10, 15 y 17 de noviembre, en horario de 16 a 19 horas, en la Sala Polivalente del Centro Social

Según explica el concejal de Cohesión Social e Integración, José Luis Escudero, "los veinte asistentes al curso cumplen el requisito imprescindible de ser cuidadores de una persona dependiente que tiene reconocida la Prestación Económica de Cuidados en el Entorno Familiar". La formación, con 15 horas lectivas, se enmarca en el ámbito de

la ley 39/2006 de Promoción de la Autonomía Personal y de Atención a las Personas en situación de dependencia, en concreto en el artículo que hace referencia a la regulación de la formación y cualificación de profesionales y cuidadores.

El responsable municipal del área recuerda que la formación se solicitó el pasado mes de febrero y fue aprobada por la Consejería en marzo. En este sentido, José Luis Escudero ha confiado en que el nuevo Ejecutivo regional "cumpla también con sus obligaciones en cuanto a la aplicación de la Ley de Dependencia".

Asimismo, ha recordado, que entre esas obligaciones "de manera urgente, esperamos que apruebe la renovación del Servicio de Ayuda a Domicilio para las familias beneficiarias de Azuqueca de Henares".



Taller informativo sobre el nuevo Reglamento de la Ley de Extranjería.

El Ayuntamiento de Azuqueca de Henares organizó un taller informativo, impartido por Guada Acoge, sobre el nuevo Reglamento de la Ley de Extranjería y la nueva moratoria de España a los trabajadores por cuenta ajena nacionales de Rumanía y de sus familiares, aprobada el 22 de julio de 2011. El objetivo de este taller fue informar a todos los profesionales que trabajan con el colectivo de inmigrantes sobre las novedades que conlleva el nuevo reglamento. Además, dirigido también a técnicos y profesionales del área, el Ayuntamiento ha impulsado un taller formativo sobre cultura china, que tendrá lugar el 4 de noviembre. Dicho taller será impartido por la profesora de lengua y cultura china del Instituto de Confucio de Madrid.



Día Mundial del Daño Cerebral Sobvenido- Con motivo del Día Mundial del Daño Cerebral Sobvenido, el 26 de octubre, ADACE colocó frente al Centro de Especialidades de Azuqueca una mesa informativa para dar a conocer esta enfermedad. La jornada contó con la colaboración del Instituto de Enfermedades Neurológicas de Guadalajara.



Imagen de archivo de la quinta edición del curso de cocina internacional, celebrado en noviembre de 2010

Los interesados pueden inscribirse en el Centro Social hasta el 7 de noviembre

El Ayuntamiento organiza una nueva edición del curso de cocina internacional

Hasta el lunes 7 de noviembre permanece abierto el plazo de inscripción en el sexto curso de cocina internacional que organiza el Ayuntamiento de Azuqueca de Henares, a través del Servicio de Atención y Mediación Intercultural (SAMI). “En esta edición, los participantes tendrán la oportunidad de aprender a elaborar primeros platos y postres típicos de Colombia, Marruecos, Cuba, Bolivia y España”, adelanta el concejal de Cohesión Social e Integración, José Luis Escudero.

La actividad, que es gratuita, cuenta con 20 plazas disponibles y las personas interesadas en asistir a las cinco sesiones programadas

deben dirigirse para formalizar la inscripción al Centro Social, ubicado en la calle Las Eras, por las mañanas, de 9 a 14 horas, y, por las tardes, de 16 a 20 horas.

Noviembre y diciembre

Las sesiones se impartirán los viernes día 11, 18 y 25 de noviembre, así como el 2 y 9 de diciembre, en las instalaciones del Centro de Adultos ‘Clara Campoamor’, de 11:30 a 13:30 horas. “Se trata de un curso para aficionados en el que la comida sirve de excusa para conocer otras culturas y, de este modo, facilitar la integración y el conocimiento mutuo”, explica el edil de Cohesión Social e Integración.

PLAN REGIONAL DE INTEGRACIÓN SOCIAL

El curso de cocina internacional es una de las actividades impulsadas desde el Servicio de Atención y Mediación Intercultural (SAMI), que el Ayuntamiento desarrolla a través del Plan Regional de Integración Social (PRIS). “Como en años anteriores se ha presentado la correspondiente solicitud a la Junta de Comunidades de Castilla-La Mancha para dar continuidad a este proyecto”, explica el concejal de Cohesión Social e Integración, José Luis Escudero, quien añade que el SAMI cuenta con dos profesionales que contribuyen a “una mejor comunicación, relación e integración de la población inmigrante en el municipio”.

Igualmente, se ha solicitado a la Junta de Comunidades la continuidad del denominado PRIS de Juventud. “Se trata de un proyecto en el que varios técnicos fomentan la inclusión social de la población joven de Azuqueca de Henares, apoyando la inserción socio-laboral de este colectivo”, explica el edil.

Breves

Protección Civil de Azuqueca participa en la Semana de la Prevención.– Varios voluntarios de la Agrupación Local de Protección Civil de Azuqueca de Henares se desplazaron el 29 de octubre a Cabanillas del Campo para participar en un simulacro de incendio. “Esta actividad pone fin al programa de actividades organizadas desde el día 21 en el marco de la Semana de la Prevención”, explica la concejala de Seguridad Ciudadana, Sagrario Bravo, quien añade que la representación azudense acude con una ambulancia y un todoterreno. “La Agrupación Local de Protección Civil, que cuenta con una veintena de voluntarios, no sólo cubre actos en Azuqueca de Henares, sino que colabora con otras localidades e instituciones cuando son reclamados”, destaca la edil, al tiempo que agradece “la labor desinteresada de sus integrantes”.

Celebración de la Virgen del Pilar en el cuartel de la Guardia Civil de Azuqueca.– El alcalde de Azuqueca de Henares, Pablo Bellido, acompañado por la concejala de Seguridad Ciudadana, Sagrario Bravo, participó el 12 de octubre en los actos organizados con motivo de la celebración de la Virgen del Pilar, patrona de la Guardia Civil, en el cuartel de la localidad, inaugurado en diciembre del año pasado. El primer edil agradeció a los agentes su esfuerzo y dedicación. “Vuestro trabajo permite que Azuqueca y toda su comarca sea un lugar más seguro, donde los ciudadanos pueden vivir tranquilos”, afirmó Pablo Bellido, quien también se refirió a la importante labor que la Guardia Civil desarrolla en las carreteras con el objetivo de velar por “el cumplimiento de las normas de circulación y, de este modo, evitar accidentes de tráfico”.



El Ejército de Tierra informó a los azudenses.– Una unidad móvil del Ejército de Tierra se instaló el 13 de octubre en el parque de La Constitución de Azuqueca de Henares para informar de las oportunidades laborales de las Fuerzas Armadas. Los visitantes, atendidos directamente por soldados, pudieron aclarar sus dudas sobre retribuciones, la proximidad de los destinos al lugar de residencia, los tiempos de compromiso, las especialidades a las que se puede optar, las condiciones de ingreso, las pruebas selectivas, las perspectivas de futuro, y los cursos. Más información, en la página web www.soldados.com.



La competición, que comenzó el 24 de octubre, concluirá en diciembre

Un total de 132 parejas participan en la primera fase del II Ranking de Pádel

El 24 de octubre dio comienzo una nueva edición del Ranking de Pádel, que cuenta con un total de 132 parejas, repartidas en 17 grupos. "El Ayuntamiento de Azuqueca de Henares impulsó el año pasado esta competición, atendiendo una demanda de los vecinos aficionados a este deporte, y en la que, por encima de los resultados, prima el aspecto lúdico", destaca el concejal del área, José Luis Escudero.

"El número de jugadores no ha parado de crecer desde su puesta en marcha, lo que indica la buena acogida que tiene", señala el edil de Deportes, quien recuerda que la temporada pasada, el

Ranking comenzó en octubre con 91 parejas repartidas en 12 categorías, que fueron aumentando hasta que, al final, en julio, eran 112 parejas y 14 grupos, cifra que ha vuelto a ser superada en el inicio de esta segunda edición.

El Ranking dispone de una única categoría de mayores de 16 años y cuenta con parejas masculinas, femeninas y mixtas. La competición consiste en una liga regular a una vuelta dividida en fases, con los correspondientes ascensos y descensos al final de cada una de ellas.

Los partidos se juegan en las pistas del Complejo Deportivo San Miguel y de la



Los partidos se disputan en las pistas del Complejo San Miguel y de la zona deportiva 'Arroyo del Vallejo' (en la imagen)

zona deportiva 'Arroyo del Vallejo', de lunes a viernes, a partir de las 18 horas, y los sábados y domingos durante todo el día. Los encuentros de la primera fase comenzaron el 24 de octubre y está previsto que se prolonguen hasta el 18 de diciembre. El calendario completo, así como las clasificaciones se pueden consultar a través de la página web municipal, www.azuqueca.es.

Como en el resto de competiciones municipales, todos los inscritos disponen de un seguro médico que cubre cualquier tipo de accidente deportivo que puedan sufrir en el desarrollo del torneo. Además, el Ayuntamiento entrega a cada pareja cada cuatro jornadas un bote de pelotas, que se deben usar para jugar, salvo acuerdo previo entre los jugadores.

En esta edición, el torneo superó los sesenta inscritos

Ignacio Salvador y Diana Santillán, campeones absolutos del XIII Open de Otoño de Tenis

Las pistas del Complejo San Miguel acogieron en la tarde del 15 de octubre las finales del XIII Open de Otoño, organizado por el Club de Tenis de Azuqueca en colaboración con el Ayuntamiento. En categoría Absoluta masculina, Ignacio Bachiller ganó a Jorge Lora por w.o. justificando, ya que su contrincante no pudo disputar el partido por enfermedad, mientras que, en femenino, Diana Santillán se impuso a Eva Rodríguez en tres sets.

La jornada se completó con las finales de las categorías Infantil y Veterano, masculina y femenina, seguida de la entrega de trofeos a todos los campeones y subcampeones, así como de los premios en metálico para los primeros clasificados en Absoluta.

Este año, el torneo, que comenzó el 1 de octubre, superó los 60 inscritos y se pudo "disfrutar del juego de

algunos tenistas relevantes de la clasificación nacional como Ignacio Bachiller, actualmente en el puesto 46, o Diana Santillán y Eva Rodríguez, en el 43 y el 56, respectivamente", detalla el concejal de Deportes, José Luis Escudero.

Por su parte, el presidente del Club de Tenis de Azuqueca, José Antonio Delgado, destaca a Jorge Alejo y Lidia Caramazana, como los mejores jugadores de la localidad, al tiempo que agradece el apoyo recibido. "A pesar de la crisis, contamos con la ayuda de un gran número de colaboradores y patrocinadores, incluido el Ayuntamiento, una ayuda fundamental para que el Open de Otoño pueda seguir adelante edición tras edición", señala José Antonio Delgado, quien adelanta que el Club está ultimando la puesta en marcha de la Liga Municipal de Tenis.



Campeones y subcampeones del Open de Otoño de Tenis, durante la entrega de trofeos

RESULTADOS DE LAS FINALES DEL TORNEO

- **Categoría Absoluta, masculino y femenino**
Ignacio Bachiller – Jorge Lora (W.O. justificado)
Diana Santillán – Eva Rodríguez: 6/7 (4), 6/4 y 6/4
- **Categoría Veteranos, masculino y femenino**
Alberto Sáez – José Antonio Delgado: 6/7 (3) y 7/6 (5)
Bettina Zeppenfeld – María Ángeles Fernández: 6/2 , 1/6 y 6/2
- **Categoría Infantil, masculino**
Iván García – Emilio J. García: 6/1 y 6/3

LÍDERES DE LA XIII LIGA DE FÚTBOL 7

(A fecha del 25 de octubre de 2011)

- Primera División:** Cervecería MonteRey (9 puntos).
- Segunda División:** Mercanzados Marvi – Ijelec (9 puntos).
- Tercera División:** CF El Madrileño (9 puntos).
- Cuarta División:** Bar Bulevar (9 puntos).
- Quinta División:** Move Promociones (9 puntos).
- Sexta División:** Bodega Juan (9 puntos).
- Séptima División:** Mottiva (6 puntos).

Según explica el concejal de Deportes, José Luis Escudero

“Los recortes de la Junta en las ayudas para el transporte afectan a las Escuelas Municipales”

La Junta de Comunidades de Castilla-La Mancha ha anunciado recortes en las ayudas al transporte que concede para sufragar los desplazamientos de los equipos que disputan ligas regionales, una medida que afecta “directamente a los alumnos de las Escuelas Municipales de Fútbol y de Baloncesto”, señala el concejal de Deportes, José Luis Escudero, quien añade que “esta decisión viene a sumarse a los recortes en materia de educación, sanidad y servicios sociales que venimos padeciendo los vecinos de Azuqueca de Henares”.

Supresión en Fútbol

En fútbol, “la situación es más extrema porque no vamos a recibir ninguna ayuda. Desde la Federación de Fútbol de Castilla-La Mancha nos han comunicado que el gobierno regional les ha reducido drásticamente la subvención que recibían para sufragar los gastos de desplazamiento de las

escuelas participantes en la liga regional Interescuelas”, apunta Escudero. En concreto, Azuqueca cuenta con tres equipos: uno alevín masculino y dos infantiles, uno masculino y otro femenino

Reducción de más del 27 por ciento en Baloncesto

En Baloncesto, “la Junta ha recortado la ayuda por kilómetro en más de un 27 por ciento”, detalla el responsable municipal del área. En este caso, también hay tres equipos azudenses que compiten en Liga Regional: dos Cadete, masculino y femenino, y un Infantil masculino.

El edil ha lamentado “los recortes anunciados por la Junta para Deporte Base, porque finalmente serán los usuarios de las escuelas quienes vean reflejado este recorte en la tasa que pagan”. Por último, Escudero ha pedido al Gobierno regional “que reconsidere su postura y apueste por el Deporte Base”.



El equipo de ADA, subcampeón de Superliga en el XVI Campeonato Regional de Fútbol Sala.– Albacete acogió los días 15 y 16 de octubre el XVI Campeonato Regional de Fútbol Sala que organiza la Federación de Personas con Discapacidad Intelectual de Castilla-La Mancha (FECAM). El equipo de ADA (Asociación de Padres de Discapacitados de Azuqueca) participó en el torneo dentro de la categoría Superliga y se proclamó subcampeón después de ganar dos de los tres partidos disputados. En concreto, los azudenses se impusieron 4-3 al Madre Esperanza B y 1-10 al Asprona Boys, y cedieron 0-5 ante el Rogelio S.R., conjunto que finalmente se proclamó campeón del torneo. El equipo de Fútbol Sala de ADA forma parte de la Escuela Municipal Deporte Sin Barreras, que también cuenta con un conjunto de Baloncesto (foto: www.fecam.ws).

Breves

Sergio Ruiz se impone en la primera jornada de la Liga de Bádminton de Castilla-La Mancha.– El azudense Sergio Ruiz, del Club Bádminton de Guadalajara, participó el 23 de octubre en la primera jornada de la Liga regional de Bádminton, donde terminó como primer clasificado de la categoría Sub-15. En la imagen, Sergio Ruiz posa con el trofeo.



Buena participación de los atletas azudenses en la I carrera popular ‘Race & Hope’.– El 16 de octubre se celebró en Guadalajara la prueba solidaria ‘Race & Hope’, en la que participaron varios alumnos de la Escuela Municipal de Atletismo de Azuqueca de Henares. En concreto, Josune Moreno, que también milita en el Club Unión Guadalajara, acabó en segunda posición la carrera Infantil. Por su parte, en Juvenil masculino, Víctor Ramos y Carlos Ramírez fueron segundo y cuarto, respectivamente, prueba en la que se impuso el azudense Ayoub Mokhtar, formado en la Escuela Municipal. Ya en Juvenil femenino, Patricia Manfil fue la primera en cruzar la línea de meta, seguida de Josune Moreno (ambas competían en una categoría superior).

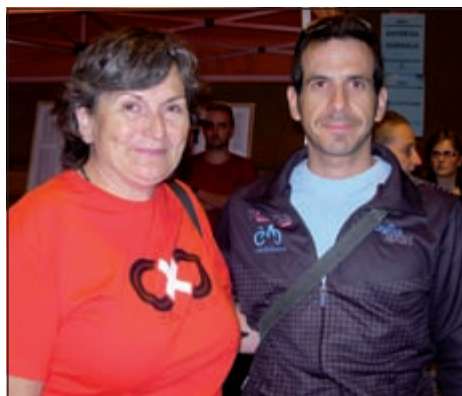

El azudense Keko Matey participa en el homenaje al ciclista Xavier Tondo.– Más de 500 personas participaron en la marcha ‘100% Tondo’, que se celebró el 24 de septiembre en la localidad de San Joan Les Fonts (Gerona) para rendir homenaje a Xavier Tondo, ciclista profesional del equipo Movistar que falleció en un accidente el pasado 23 de mayo mientras preparaba el Tour de Francia. El azudense Keko Matey, amigo de Tondo desde el año 2007, acudió a esta prueba, que contaba con dos recorridos, de 116 y 68 kilómetros. Matey, debido al mal tiempo, optó por el circuito corto y fue el primero en cruzar la línea de meta. En la imagen, el ciclista azudense junto a la madre de Xavier Tondo.

El azudense Keko Matey, amigo de Tondo desde el año 2007, acudió a esta prueba, que contaba con dos recorridos, de 116 y 68 kilómetros. Matey, debido al mal tiempo, optó por el circuito corto y fue el primero en cruzar la línea de meta. En la imagen, el ciclista azudense junto a la madre de Xavier Tondo.

Las fases locales del Campeonato de Mus Provincia de Guadalajara se despiden en Azuqueca.– El 5 de noviembre se celebra en Azuqueca de Henares la última de las categorías fases locales comprendidas en la edición XXIX del Campeonato de Mus Provincia de Guadalajara, que impulsa la Diputación. Las partidas comenzarán a las 16 horas en el restaurante La Garrocha y, como premio, la pareja ganadora obtendrá una invitación para el XIX Campeonato Provincial, que se disputa del 14 al 19 de noviembre en Guadalajara.

La oferta de la Piscina Climatizada, disponible en Internet.– Desde el 20 de octubre, ya se puede consultar la página web www.alamedaagua.es, que ofrece toda la información relacionada con los cursos, horarios y grupos de la nueva temporada de actividades acuáticas y físicas de la Piscina Climatizada, que gestiona la empresa La Alameda, Agua y Salud. Por otra parte, el 18 de noviembre, La Alameda celebra su segundo aniversario con una fiesta en el que se sortearán regalos entre los abonados (más información en el teléfono 949 27 80 21).

Al cierre de esta edición de AZUCAHICA, los locales no habían ganado ningún partido en EBA

El Alza Basket Azuqueca suma su sexta derrota consecutiva

El primer equipo del Alza Basket Azuqueca sigue sin conocer la victoria en EBA, categoría a la que ascendió esta temporada. Al cierre de esta edición de AZUCAHICA, los chicos que entrena Pepe Peinado sumaban seis derrotas consecutivas, las últimas, ante el Torrejón (69-63), el Santa Cruz (66-72) y el Canoe (78-58). Los locales comparten el último puesto de la tabla con el Fuenlabrada-Illescas, que también ha perdido todos los encuentros disputados hasta el momento.



Imagen de archivo del primer partido de la temporada

Resto de categorías

Por otra parte, el equipo de Cadete Regional es cuarto, y los chicos de Infantil, duodécimos. Además, está previsto que la competición del Júnior

regional comience el 29 de octubre, mientras que los dos conjuntos que militan en Tercera Autonómica se estrenen en la liga el 6 de noviembre.

Los locales se impusieron 28-26 al Tomelloso

El Club Deportivo Balonmano se estrena en Segunda Territorial con una victoria

Con una ajustada victoria por 28 a 26 goles, el Club Deportivo Balonmano de Azuqueca comenzó el 15 de octubre una nueva temporada en el grupo de Segunda Territorial. La siguiente cita de la liga fue el sábado 22 ante el Daimiel, que se impuso con un contundente 30 a 19. Tras estas dos primeras jornadas, los azudenses ocupan la quinta posición de la tabla.

El próximo rival de los locales es el Herencia, último clasificado que ha perdido



Partido ante el Daimiel (foto: www.cdbmazuqueca.com)

los dos encuentros disputados hasta el momento.



Primer equipo del CD Azuqueca (foto: www.clubdeportivoazuqueca.com)

Tras disputarse once jornadas, son cuartos

Los rojinegros se consolidan en los puestos de play-off

Los chicos de Miguel López siguen sumando buenos resultados. Al cierre de esta edición de AZUCAHICA, el primer equipo del Club Deportivo Azuqueca ocupaba la cuarta posición de la Liga de Tercera División, uno de los puestos que permite disputar la fase de ascenso a Segunda B. Los locales suman 22 puntos, cuatro más que su perseguidor más inmediato, Villarrubia, y a tan sólo dos del tercero, Alcázar.

"Al principio de temporada, no esperábamos estar tan

bien situados, pero el entrenador y los jugadores están trabajando muy bien y eso se nota en el campo", destaca la presidenta del Club, Elisabeth Cartagena.

Retirada de Raúl Alcocer

El lateral zurdo Raúl Alcocer ha confirmado su retirada debido a problemas en su rodilla izquierda. Alcocer, que cumplía este año su undécima temporada en el Azuqueca, también militó en el Deportivo Guadalajara y en el Marchamalo.

Afirma el presidente del Club Fútbol Sala Azuqueca, Marcos González

"Estamos tranquilos y vamos a seguir trabajando para ganar"

El Club Fútbol Sala Azuqueca suma ya seis derrotas consecutivas. "No estamos teniendo nada de suerte porque los jugadores no lo hacen mal y crean ocasiones, pero no se materializan en goles", señala el presidente de los locales, Marcos González, quien reconoce que "es un equipo formado con juveniles de primer año, sin experiencia en esta categoría, lo que se refleja en algunos fallos".

González, en cualquier caso, se muestra tranquilo y confía en lograr pronto una victoria.

En cuanto al resto de categorías, al cierre de esta edición de AZUCAHICA, el conjunto femenino ocupaba la quinta plaza en Primera Autonómica, mientras que el Juvenil iba a iniciar la temporada el 5 de noviembre en un partido contra el Sacedón en el polideportivo 'Arroyo del Vallejo' (12 h.).

CALENDARIO DEPORTIVO NOVIEMBRE Partidos en casa

NOTA: El Alza Basket Azuqueca juega en el polideportivo 'La Paz' (ctra. de Alovera); el C.D. Azuqueca, en el campo del Complejo San Miguel; el C.F.S. Azuqueca, en el polideportivo 'Arroyo del Vallejo' (c/ Poeta Manuel Martínez), y el C.D.BM. Azuqueca, en el pabellón 'Ciudad de Azuqueca' (c/ Ana María Matute)

- **SÁBADO 12.** Jornada 9, Liga EBA. 18:15 h. ALZA BASKET AZUQUECA - Fuenlabrada Illescas
Jornada 4, Segunda Territorial. CLUB DEPORTIVO BALONMANO AZUQUECA - Balonmano Herencia
Jornada 9, Liga de Tercera División Nacional. 18 h. CLUB FÚTBOL SALA AZUQUECA - FS Santa Cruz / Alpe Team
- **DOMINGO 13.** Jornada 14, Liga de Tercera División Nacional. 12 h. CD AZUQUECA - CD Illescas
- **SÁBADO 26.** Jornada 6, Segunda Territorial. CLUB DEPORTIVO BALONMANO AZUQUECA - Balonmano Almagro
Jornada 11, Liga de Tercera División Nacional. 18 h. CLUB FÚTBOL SALA AZUQUECA - Fútbol Sala Lillo
- **DOMINGO 27.** Jornada 16, Liga de Tercera División Nacional. 12 h. CD AZUQUECA - CD Marchamalo

Agenda



XXVIII MUESTRA NACIONAL DE TEATRO 'ESPIGA DE ORO'

Especial Espiga en páginas 15 y 15: Las entradas se pondrán a la venta al precio de 6 euros, una hora antes del inicio de la función, en la taquilla del Centro Cultural.

Funciones: 5, 6, 12, 13, 19, 26 y 27 de noviembre.

Escuela de Padres

El Ayuntamiento, en colaboración con las AMPA de los centros educativos de Azuqueca, pone en marcha una nueva edición de Escuela de Familia. Las próximas citas son:

- **Jueves 17 de noviembre, 17:30 h:** 'Educar entre todos. Creer es poder', charla sobre confianza e inteligencia emocional y sistémica para educar en épocas de cambio e incertidumbre.
- **Martes 29 de noviembre, 17 h:** 'Prevención del consumo de alcohol desde el aula y la familia', seminario en el que se entregarán materiales didácticos y formativos.

**Las sesiones se celebran en el IES San Isidro y se ofrece servicio de guardería gratuito*

Exposiciones

– **Del 11 al 24 de noviembre:** EXPOSICIÓN COLECTIVA DE PINTURA Y ESCULTURA, de la Asociación Cultural de Escultores de Guadalajara 'Proyecto 3'. En el Centro Cultural. Horario de visitas: de lunes a viernes, de 10 a 14 y de 17 a 20 horas, y los sábados y domingos de 17 a 20 horas.

– **Del 28 de noviembre al 4 de diciembre,** la Asociación Filatélica y Numismática de Azuqueca de Henares celebra XI ExpoAfna dedicada al 40 aniversario de la fundación del Club Deportivo Azuqueca de fútbol. En la Casa de la Cultura. Entre las 17 y las 21 horas del martes 29 de noviembre, Correos instalará una oficina temporal en la propia sala, donde se franqueará correspondencia.

Cine

II CICLO DE CINE EN VALORES

A las 20,30 horas, en el Centro Cultural

▼ **Viernes, 4 de noviembre, 20,30 h:** 'FUTURE OF HOPE', sobre la evolución sostenible de la naturaleza, la agricultura ecológica, la innovación y las energías renovables.

▼ **Viernes, 11 de noviembre, 20,30 h:** '14 kilómetros', sobre la inmigración africana (14 km es la distancia que separa ambos continentes). Consiguió en 2007 la Espiga de Oro a la mejor película, y los premios a mejor banda sonora y fotografía en la Semana Internacional de Cine de Valladolid.

▼ **Viernes, 18 de noviembre, 20,30 h:** 'DE MAYOR QUIERO SER SOLDADO', del director Cristian Molina, plantea la influencia de los medios de comunicación sobre la infancia y sus mentes en plena formación.

▼ **Viernes, 2 de diciembre, 20,30 h:** '¿Qué tienes debajo del sombrero?', una película que cuenta la historia de Judith Scott, una escultora norteamericana de 62 años sordomuda y con síndrome de down.



Juventud

► **RINCÓN DEL ARTE:** Actividad gratuita para jóvenes de 12 a 35 años. Horario: martes y jueves, de 19:30 a 21 h.

► **TALLER LA ALEGRÍA DE LA HUERTA,** cada martes de 17 a 18:30 h. Para jóvenes de 12 a 35 años.

► **SALA DE AUDIOVISUALES,** con consolas, proyector y pantalla.

► **SALA DE JUEGOS DE EL FORO,** con futbol-

lín, ping pong, juegos de mesa y billar. Horario de apertura: martes y jueves, de 19 a 21 h., para jóvenes de 18 a 22 años; miércoles y viernes, de 17 a 19 h., para jóvenes de 12 a 17 años. Martes a las 19h., liga de ping pong. Jueves a las 19 horas, liga de billar.

**Más detalles e inscripciones en la Oficina Municipal de Información Juvenil (OMIJ), de El Foro. Horario: martes a viernes, de 10 a 14 h., lunes a viernes, de 17 a 20 h.*

Además

25 DE NOVIEMBRE DÍA INTERNACIONAL CONTRA LA VIOLENCIA DE GÉNERO

Especial programación en **página 17**

– **Viernes, 25 de noviembre, 18 h:** Acto Conmemorativo: Lectura del manifiesto en contra de la Violencia de Género. Lugar: Salón de actos de la Casa de la Cultura.

TELÉFONOS ÚTILES

SERVICIO DE ATENCIÓN AL CIUDADANO (SAC) 010

Ayuntamiento	949 34 80 32
Biblioteca	949 34 84 60
Bomberos	949 26 75 38
Centro Cultural	949 34 84 60
Centro de Día de Familias	949 88 37 26
Centro Form. Consumidor	949 27 88 03
Centro Social	949 34 80 99
Centro de la Mujer	949 27 73 46
C. Ocio 'Río Henares'	949 26 79 83
Centro de Salud	949 26 24 59
Centro de Especialidades	949 34 88 00
Complejo San Miguel	949 26 17 43
Correos	949 26 72 96
Cruz Roja (asam. local)	949 26 23 24
El Foro	949 27 73 10
Guardia Civil	949 26 09 46
Juzgado de Paz	949 26 22 03
Ludoteca La Luna	949 26 61 69
Manc. Vega del Henares	949 26 67 83
OMIC/Formación Consum.	949 27 84 86
Oficina de Comercio	949 27 73 10
Pabellón Ciudad de Azuqueca	949 36 22 28
Piscina Climatizada	949 27 80 21
Policia Local	092
Polideportivo La Paz	949 26 26 38
Polideportivo Arroyo Vallejo	949 88 30 45
Protección Civil	949 26 67 14
Radio Azuqueca	949 27 73 10
Revista Azucahica	949 27 73 10
Sepecam Azuqueca	949 27 88 30
Servicio Munic. Deportes	949 27 75 28
Urbanismo	949 34 82 84
Urgencias	949 26 22 66
Veterinario	949 27 73 10

CENTROS EDUCATIVOS

El 8 de Marzo	949 26 61 34
El La Noguera	949 26 40 18
El Elvira Lindo	949 88 34 93
El La Curva	949 26 06 99
El La Campiña	949 26 08 05
CEIP La Paz	949 26 13 92
CEIP Maestra Plácida	949 26 04 66
CEIP Siglo XXI	949 26 49 74
CEIP Virgen de la Soledad	949 26 19 89
Giovanni A. Farina	949 26 12 50
CEIP La Paloma	949 24 91 93
CEIP La Espiga	949 88 33 51
IES Arcipreste de Hita	949 26 04 32
IES Prof. Domínguez Ortiz	949 27 71 49
IES San Isidro	949 26 11 81
Centro de Adultos	949 26 22 35

TAXIS

Martíño, Antonio	669 45 48 47
Rodríguez, Ignacio	659 70 86 70
Encinas, Luis Manuel	620 78 89 81
Senén, Manolo	689 41 65 15
Esteban, Agustín	619 31 23 65
Radiotaxi La Campiña	949 10 10 50

GUADALAJARA

Parada (Pº Ferrocarril)	949 88 70 80
Policia	949 24 84 00
Estación de autobuses	949 24 72 77
Hospital Universitario	949 20 92 00

LAS EMERGENCIAS SE CENTRALIZAN EN EL TELÉFONO 112

HORARIOS DE TRENES

AZUQUECA-GUADALAJARA			AZUQUECA-CHAMARTÍN		
6.01	12.09	18.24	5.10	9.09	16.40
6.16	12.38	18.38	5.26	9.25	16.55
6.31	13.09	18.53	5.40	9.40	17.10
6.41	13.37	19.08	5.55	10.10	17.25
6.52	14.09	19.17 (C)	6.07	10.39	17.40
7.10	14.38	19.23	6.19	11.10	17.55
7.25	14.53	19.38	6.28 (C)	11.40	18.10
7.40	15.09	19.42 (C)	6.31	12.10	18.25
7.55	15.23	19.53	6.43	12.40	18.40
8.07	15.31 (C)	20.08	6.55	13.11	18.55
8.24	15.38	20.12 (C)	7.07	13.25	19.10
8.38	15.54	20.24	7.19	13.41	19.25
8.55	16.01 (C)	20.38	7.28 (C)	13.55	19.40
9.02 (C)	16.08	20.53	7.31	14.10	19.55
9.08	16.23	21.08	7.42	14.25	20.10
9.24	16.31 (C)	21.39	7.55	14.40	20.26
9.38	16.38	22.08	8.04 (C)	14.55	20.40
9.54	16.53	22.38	8.07	15.10	21.12
10.08	17.08	23.09	8.19	15.25	21.40
10.24	17.23	23.38	8.31	15.40	22.10
10.38	17.38	00.07	8.43	15.55	22.40
11.09	17.53	00.38	8.55	16.10	23.13
11.37	18.08				

NOTA: Los CIVIS (C) son trenes semidirectos a Chamartín.

FARMACIAS DE GUARDIA - NOVIEMBRE

Mar. 1	Ignacio Barrera Serrano. C/ Trinidad Tortuero, 1
Miér. 2	María Pilar Villa Pérez. C/ Vallehermoso, 9
Jue. 3	Sagrario Ortega González. C/ Toledo, 6
Vier. 4	Raúl Campoamor Martínez. C/ Antonio Pérez Ruiz, 2
Sáb. 5	Ignacio Barrera Serrano. C/ Trinidad Tortuero, 1
Dom. 6	Ignacio Barrera Serrano. C/ Trinidad Tortuero, 1
Lun. 7	Antonio López Rodríguez. C/ Constitución, 14
Mar. 8	Mª Teresa Barnes Romero. C/ Sigüenza, 2
Miér. 9	María José Martínez Gadea. C/ Río Guadina, s/n
Jue. 10	Guadalupe de la Rosa Gil. Bulevar de las Acacias, 55-57
Vier. 11	Fernando Urbina Casillas. Avda. Europa, 11
Sáb. 12	José Cayetano López Goñi. C/ Pobos, 3
Dom. 13	José Cayetano López Goñi. C/ Pobos, 3
Lun. 14	Mª Pilar Manresa Logroño. C/ Molina de Aragón, 1
Mar. 15	José Cayetano López Goñi. C/ Pobos, 3

HORARIOS DE AUTOBUSES

Alsa. Azuqueca-Alcalá-Azuqueca (20 minutos)

Salidas desde la Casa de la Cultura de Azuqueca: 7.24, 8.24, 9.24, 10.24, 11.24, 12.24, 13.24, 14.24, 15.24, 16.24, 17.24, 18.24, 19.24, 20.24, 21.24 y 22.24

Salidas desde Alcalá: 7.00, 8.00, 9.00, 10.00, 11.00, 12.00, 13.00, 14.00, 15.00, 16.00, 17.00, 18.00, 19.00, 20.00, 21.00 y 22.00

Paradas: polideportivo 'La Paz' (ctra. de Alovera), Casa de la Cultura, Avda. de Alcalá, polígono Miralcampo

Astra. Azuqueca-Guadalajara-Azuqueca (30-35 minutos)

Salidas de lunes a viernes laborables desde la estación de Renfe de Azuqueca: 6.35, 7.35, 8.35, 9.35, 10.35, 11.35, 12.35, 13.35, 14.35, 15.35, 16.35, 17.35, 18.35, 19.35, 20.35 y 21.35

Salidas de lunes a viernes laborables desde el Hospital de Guadalajara: 7.05, 8.05, 9.05, 10.05, 11.05, 12.05, 13.05, 14.05, 15.05, 16.05, 17.05, 18.05, 19.05, 20.05, 21.05 y 22.05

Paradas: Plaza de América, Plaza de España, Estación de Renfe, Avda. de Torrelaguna, ctra. de Alovera

Alsa. Azuqueca-Madrid-Azuqueca (45 minutos)

Salidas desde Azuqueca: 6.00, 7.30, 9.45, 11.15, 13.15, 15.15, 17.30 y 19.15

Salidas desde Madrid (Intercambiador de Avenida de América): 6.45, 8.30, 9.30, 11.00, 13.00, 15.00, 17.20, 18.15 y 20.00

Parada: confluencia de la Avda.Siglo XXI y la ctra. de Villanueva

Línea Urbana 1. Renfe-Vallehermoso-Asfain-Renfe (30 m.)

Salidas de lunes a domingo desde la estación de Renfe: 6.00, 6.30, 7.00, 7.30, 8.00, 8.30, 9.00, 9.30, 10.00, 10.30, 11.00, 11.30, 12.00, 12.30, 13.00, 13.30, 14.00, 14.30, 15.15, 15.45, 16.15, 16.45, 17.15, 17.45, 18.15, 18.45, 19.15, 19.45, 20.15, 20.45, 21.15, 21.45, 22.15, 22.45 y 23.15

Paradas: Estación de Renfe, Avda. Ferrocarril (El Foro), Pza. Barca, c/ Poeta Manuel Martínez, c/ Navarrosa, c/ Chueca, Avda. del Norte, c/ Río Ebro, Avda. Agricultor, c/ Bélgica, Avda. de Enmedio, c/ Museo del Prado, c/ Murillo, Avda. Escritores (2) y estación de Renfe

Línea Urbana 2. Renfe-Asfain-Vallehermoso-Renfe (30 m.)

Salidas de lunes a viernes desde la estación de Renfe: 9.00, 9.30, 10.00, 10.30, 11.00, 11.30, 12.00, 12.30, 13.00, 15.15, 15.45, 16.15, 16.45, 17.15, 19.45, 20.15, 20.45, 21.15, 21.45, 22.15, 22.45 y 23.15

Paradas: Estación de Renfe, Avda. Escritores (2), c/ Murillo, c/ Museo del Prado, Avda. de Enmedio, c/ Bélgica, Avda. Agricultor, c/ Río Ebro, Avda. del Norte, c/ Chueca, c/ Navarrosa, c/ Poeta Manuel Martínez, Pza. Barca, Avda. Alcarria, Avda. Guadalajara y estación de Renfe

Línea Urbana 3. Renfe-Polígonos-Renfe (30 minutos)

Salidas de lunes a viernes laborables, desde la estación de Renfe hacia el polígono Miralcampo: 6.00, 6.30, 7.00, 7.30, 8.00, 8.30, 13.30, 14.00, 14.30, 18.00, 18.30 y 19.00

Salidas de lunes a viernes laborables, desde la estación de Renfe hacia el polígono Ródano: 6.13, 6.43, 7.13, 7.43, 8.13, 8.43, 13.43, 14.13, 14.43, 18.13, 18.43 y 19.13

Paradas: Estación de Renfe, avda. Conde Romanones (2), Avda. Miralcampo, Estación de Renfe, Avda. Ferrocarril, Pza. Barca, Avda. Barca, Avda. Industria (2), Pza. Barca, Avda. Alcarria, Avda. Guadalajara y estación de Renfe

En los turnos de guardia, sólo se dispensan medicamentos de urgencia

Miér. 16	Elena María Ródenas Bleda. Avda. Alcalá, 2
Jue. 17	María Pilar Villa Pérez. C/ Vallehermoso, 9
Vier. 18	Sagrario Ortega González. C/ Toledo, 6
Sáb. 19	Elena María Ródenas Bleda. Avda. Alcalá, 2
Dom. 20	Elena María Ródenas Bleda. Avda. Alcalá, 2
Lun. 21	Raúl Campoamor Martínez. C/ Antonio Pérez Ruiz, 2
Mar. 22	Antonio López Rodríguez. C/ Constitución, 14
Miér. 23	Mª Teresa Barnes Romero. C/ Sigüenza, 2
Jue. 24	María José Martínez Gadea. C/ Río Guadina, s/n
Vier. 25	Guadalupe de la Rosa Gil. Bulevar de las Acacias, 55-57
Sáb. 26	María Pilar Villa Pérez. C/ Vallehermoso, 9
Dom. 27	María Pilar Villa Pérez. C/ Vallehermoso, 9
Lun. 28	Fernando Urbina Casillas. Avda. Europa, 11
Mar. 29	Mª Pilar Manresa Logroño. C/ Molina de Aragón, 1
Miér. 30	Ignacio Barrera Serrano. C/ Trinidad Tortuero, 1

mejor, cuanto más fácil ...

Nuevo **pagofácil** de los tributos locales



El sistema **pagofácil** de los tributos municipales de Azuqueca de Henares, hace más llevadero el pago de tus impuestos:

- ✓ **pagofácil** fracciona en **6 plazos sin intereses**.
- ✓ **pagofácil** te descuenta un **2%** de su importe.

Más información en el Servicio de Atención a la Ciudadanía (S.A.C.)

www.azuqueca.es

tu ayuntamiento, contigo

