

# azucarhica

REVISTA INFORMATIVA MUNICIPAL - AÑO XXV  
VIII ÉPOCA - NÚMERO 256 - OCTUBRE 2016

La peña 'El  
Pendón' ganó el 41  
Desfile de Carrozas





## CARTAS A LA REDACCIÓN

**NOTA DE LA REDACCIÓN:** La Redacción de AZUCAHICA no comparte necesariamente el contenido de las cartas publicadas en esta sección, ni se hace responsable de las opiniones vertidas en ellas. Los textos, que **deberán ir firmados**, no deben sobrepasar las 40 líneas mecanografiadas y en los sobres debe figurar el encabezamiento "Cartas a la Redacción". Además, el remitente **debe adjuntar fotocopia del D.N.I.** y número de teléfono. AZUCAHICA se reserva el derecho de publicar, resumir o extraer las cartas. En el caso de que las cartas se envíen por correo electrónico ([azucahica@azuqueca.net](mailto:azucahica@azuqueca.net)), se deberá hacer llegar a la Redacción de AZUCAHICA una copia del DNI del autor.

### V Encuentro Nacional de Encajer@s de bolillos en Azuqueca de Henares

Acabamos de celebrar el V encuentro Nacional del encaje de bolillos, con una asistencia de casi 400 encaje-

ras/os venidos de varios puntos de España, por este motivo quiero expresar mi agradecimiento en primer lugar al Ayuntamiento de Azuqueca por su colaboración y ayuda, en segundo lugar a los comerciantes por

sus aportaciones para este encuentro. Y por supuesto a todos los encajeros/as pues sin su participación no habría sido posible realizarlo.

Mi más sincero agradecimiento en nombre de la asociación 'El arte del encaje de

bolillos' a todos y cada uno de ellos, y simplemente invitamos para el próximo (que ya empezamos a prepararlo).

**M<sup>a</sup> Ángeles Galiano Martín,** presidenta de la asociación 'El arte del encaje de bolillos'

## EL AYUNTAMIENTO INFORMA

Debido a las numerosas denuncias y quejas de los vecinos que llegan al Ayuntamiento de Azuqueca de Henares por el comportamiento de algunos propietarios de perros, se recuerda a los ciudadanos el contenido de algunos de los **ARTÍCULOS DE LA ORDENANZA MUNICIPAL REGULADORA DE LA TENENCIA Y PROTECCIÓN DE ANIMALES:**

**Artículo 7.-** El poseedor de un animal, sin menoscabo de la responsabilidad subsidiaria del propietario, será responsable de los daños, perjuicios o molestias que aquel ocasione a personas, sus propiedades, bienes públicos y/o al medio general.

**Artículo 29.-** Queda prohibida la circulación de animales domésticos sueltos por la zona urbana del municipio, incluidos parques y jardines públicos.

**Artículo 33.-** El dueño o tenedor del animal deberá aportar las medidas necesarias para evitar que ensucie las vías y espacios públicos urbanos. Queda especialmente prohibido que los perros hagan sus deposiciones en las áreas infantiles. Mientras estén en la vía pública, parques y jardines podrán hacer sus deposiciones en los imbornales de la red de alcantarillado, mientras no existan lugares especialmente autorizados y habilitados para ello por el Ayuntamiento. No obstante, si las deyecciones se han depositado en aceras o zonas de tránsito peatonal, parques o jardines, el propietario o persona que conduzca al animal es responsable de la eliminación de las mismas, mediante el depósito dentro de bolsas impermeables y cerradas en las papeleras u otros elementos de contención indicadas por los servicios municipales.

Abierto  
el plazo de  
matrícula para  
el curso  
2015-16

**MecaFAST & DEO** Devonshire  
English  
Courses

Inglés desde 1982

**VERANO EN INGLATERRA**

Cambridge ESOL  
Exam Preparation Centre



Inglés para todos los niveles  
y adultos

Chino  
Todos los niveles



Alemán todos los niveles

Francés  
Todos los niveles



Curso de  
Técnicas de Estudio

Gabinete Psicológico



**Más información en [www.mecafast.com](http://www.mecafast.com)**

Pza de España nº 1 - Azuqueca de Henares, Guadalajara

Tel.: 949263799 - 669895553 - [info@mecafast.com](mailto:info@mecafast.com)



## CARTAS A LA REDACCIÓN

**NOTA DE LA REDACCIÓN:** La Redacción de AZUCAHICA no comparte necesariamente el contenido de las cartas publicadas en esta sección, ni se hace responsable de las opiniones vertidas en ellas. Los textos, que **deberán ir firmados**, no deben sobrepasar las 40 líneas mecanografiadas y en los sobres debe figurar el encabezamiento "Cartas a la Redacción". Además, el remitente **debe adjuntar fotocopia del D.N.I.** y número de teléfono. AZUCAHICA se reserva el derecho de publicar, resumir o extraer las cartas. En el caso de que las cartas se envíen por correo electrónico ([azucahica@azuqueca.net](mailto:azucahica@azuqueca.net)), se deberá hacer llegar a la Redacción de AZUCAHICA una copia del DNI del autor.

### V Encuentro Nacional de Encajer@s de bolillos en Azuqueca de Henares

Acabamos de celebrar el V encuentro Nacional del encaje de bolillos, con una asistencia de casi 400 encajeras/os venidos de

varios puntos de España, por este motivo quiero expresar mi agradecimiento en primer lugar al Ayuntamiento de Azuqueca por su colaboración y ayuda, en segundo lugar a los comerciantes por sus aportaciones para este

encuentro. Y por supuesto a todos los encajeros/as pues sin su participación no habría sido posible realizarlo.

Mi más sincero agradecimiento en nombre de la asociación 'El arte del encaje de bolillos' a todos y

cada uno de ellos, y simplemente invitaros para el próximo (que ya empezamos a prepararlo).

**M<sup>a</sup> Ángeles Galiano Martín,**  
presidenta de la asociación  
'El arte del encaje de bolillos'

## EL AYUNTAMIENTO DE AZUQUECA DE HENARES INFORMA



Debido a las numerosas denuncias y quejas de los vecinos que llegan al Ayuntamiento de Azuqueca de Henares por el comportamiento de algunos propietarios de perros, se recuerda a los ciudadanos el contenido de algunos de los **ARTÍCULOS DE LA ORDENANZA MUNICIPAL REGULADORA DE LA TENENCIA Y PROTECCIÓN DE ANIMALES**:

**Artículo 7.-** El poseedor de un animal, sin menoscabo de la responsabilidad subsidiaria del propietario, será responsable de los daños, perjuicios o molestias que aquel ocasione a personas, sus propiedades, bienes públicos y/o al medio general.

**Artículo 29.-** Queda prohibida la circulación de animales domésticos sueltos por la zona urbana del municipio, incluidos parques y jardines públicos.

**Artículo 32.-** Queda prohibida expresamente la entrada de animales en las zonas de juegos infantiles, así como el que beban de fuentes de uso público.

**Artículo 33.-** El dueño o tenedor del animal deberá aportar las medidas necesarias para evitar que ensucie las vías y espacios públicos urbanos. Queda especialmente prohibido que los perros hagan sus deposiciones en las áreas infantiles. Mientras estén en la vía pública, parques y jardines podrán hacer sus deposiciones en los imbornales de la red de alcantarillado, mientras no existan lugares especialmente autorizados y habilitados para ello por el Ayuntamiento. No obstante, si las deyecciones se han depositado en aceras o zonas de tránsito peatonal, parques o jardines, el propietario o persona que conduzca al animal es responsable de la eliminación de las mismas, mediante el depósito dentro de bolsas impermeables y cerradas en las papeleras u otros elementos de contención indicadas por los servicios municipales.

**Artículo 62.-** Las infracciones de la presente ordenanza serán consideradas de carácter leve, grave y muy grave y se acompañan de sus correspondientes sanciones económicas.

Toda la información y  
actualidad municipal en:



@AytoAzuqueca



Ayuntamiento de Azuqueca de Henares

GABINETE DE  
COMUNICACIÓN DEL  
AYUNTAMIENTO DE  
AZUQUECA DE  
HENARES

Ayuntamiento de Azuqueca de  
Henares. Plaza de La  
Constitución, S/N  
19200 Azuqueca de Henares  
(Guadalajara)

REVISTA AZUCAHICA

azucahica@azuqueca.net  
Tfno: 949 34 85 02

REDACCIÓN  
Gabinete de Comunicación

FOTOGRAFÍA  
Álvaro Díaz Villamil

PUBLICIDAD E IMPRESIÓN  
987 27 27 27  
EDITORIAL MIC

EDITA:  
AYUNTAMIENTO DE AZUQUECA  
Depósito Legal nº GU-66-1981  
Prohibida la reproducción total o  
parcial de las informaciones publi-  
cadas en este número, salvo auto-  
rización expresa del Gabinete de  
Comunicación del Ayuntamiento  
de Azuqueca

Tirada: 13.000 ejemplares

SUMARIO

Ya se han incorporado  
los beneficiarios del  
Programa ‘Garantía  
+55’ (pág. 4)



El Ayuntamiento de Azuqueca  
quiere contratar a más personas  
desempleadas a través de la nueva  
convocatoria del Plan  
Extraordinario por el Empleo de la  
Junta (pág. 6)

‘Me gusta  
Azuqueca’ es el  
lema de la campaña  
de colaboración ciudadana lanzada  
por el Ayuntamiento (pág. 7)



Comienzan las obras del plan de  
asfaltado de varias calles del  
municipio (pág. 8)

El alcalde pide al  
presidente de la  
Diputación  
colaboración para  
los proyectos sociales del  
municipio (Pág. 11)



Vuelven las actividades  
anuales de la  
Biblioteca y la Casita  
de los Cuentos (pág. 12)



En marcha la nueva temporada  
deportiva municipal y últimos  
preparativos para la Liga de  
Fútbol 7 y la primera fase del  
Ranking de pádel (pág. 26)

Repaso a la actualidad de los  
principales equipos de la  
localidad (pág. 29)

Y ADEMÁS... ESPECIAL FIESTAS DE SEPTIEMBRE (págs. 15 a 21)

CALENDARIO DE RECAUDACIÓN



CONCEPTO

PERÍODO DE COBRO

- Ayuda a domicilio (marzo 2016) Del 19/08/2016 al 20/10/2016
- Ayuda a domicilio (abril 2016) Del 20/09/2016 al 21/11/2016
- Ayuda a domicilio (mayo 2016) Del 20/10/2016 al 20/12/2016
- Pago Fácil (5º vencimiento) F. cargo: 15/10/2016
- Tasa mercado (3er. trimestre 2016) Del 20/09/2016 al 21/11/2016
- Tasa recogida de basura (2do. semestre 2016) Del 20/09/2016 al 21/11/2016
- Tasa entrada de vehículos (Vados) 2016 Del 20/09/2016 al 21/11/2016
- Impuesto Actividades Económicas 2016 Del 20/09/2016 al 21/11/2016
- Tasa suministro de agua (2º cuatrimestre 2016) Del 20/10/2016 al 20/12/2016

Te interesa ... – Dónde se puede efectuar el pago: Entidad gestora de la recaudación municipal: CaixaBank. Otras: Ibercaja, Bankia, CCM (Liberbank), Caja Rural Castilla-La Mancha, Cajeros Ciudadanos y [www.azuqueca.es](http://www.azuqueca.es).  
– Acógete al sistema de pago fácil y paga en 6 plazos sin intereses con un ahorro del 2 por ciento. Pregunta en el SAC del Ayuntamiento.  
– Comunicanos tu dirección fiscal para que te lleguen las notificaciones sin problemas.  
– Domicilia tus tributos. Es la mejor manera de evitar recargos.

Desarrollarán seis proyectos en el municipio

## Se incorporan los beneficiarios del Plan Garantía +55 en Azuqueca

El 'Plan Garantía +55' ya es una realidad en Azuqueca de Henares. Los más de sesenta participantes seleccionados, todos ellos mayores de 55 años, desarrollarán seis proyectos diseñados por el Ayuntamiento, bajo la coordinación de cinco técnicos (todas ellas mujeres).

El alcalde, José Luis Blanco, destacaba que este colectivo ha sido "severamente castigado por la crisis" y resaltaba que el esfuerzo económico del Ayuntamiento para ayudar a estas personas se cifra en una aportación de 100.000 euros, que se suman a los 565.000 previstos en el presupuesto municipal para

el Plan Extraordinario por el Empleo.

Ambas convocatorias han sido diseñadas por la Junta de Comunidades de Castilla-La Mancha, y el de Azuqueca ha sido el Consistorio de la provincia de Guadalajara que más proyectos presentó.

"El empleo nos preocupa mucho, es nuestra prioridad y no vamos a perder ninguna oportunidad para ayudar a nuestros vecinos y a nuestras vecinas a encontrar un puesto de trabajo, al tiempo que tratamos de que las empresas radicadas en el municipio generen empleo", insiste el primer edil.



El alcalde y el técnico de empleo del Ayuntamiento informaron a los solicitantes del Plan Garantía +55, en una reunión que se celebró en el Centro de Ocio

### Los proyectos

Los participantes en este programa en Azuqueca se distribuyen entre los siguientes proyectos: Acompañamiento a personas mayores; Respiro para cuidadores de personas dependientes; Apoyo al Plan Extraordinario por la

Cohesión Social; Azuqueca sostenible; Mediación vecinal; y Educación cívica.

Como requisito para participar en este Plan Garantía +55, la Junta establece que los solicitantes estuvieran cobrando los 426 euros del subsidio por desempleo.

Los 20 seleccionados comenzarán el proyecto el día 13 de octubre

## La segunda 'Lanzadera de Empleo' de Azuqueca recibe 120 solicitudes

Un total de 120 personas con edades comprendidas entre los 18 y los 59 años han presentado su solicitud para participar en la 'II Lanzadera de Empleo y Emprendimiento Solidario de Azuqueca de Henares'. Al cierre de esta edición de AZUCAHICA, se estaba llevando a cabo el proceso de selección de los 20 participantes (estaba previsto que concluyera el día 7 de octubre), con el objetivo de que el proyecto arranque el jueves 13 de octubre.

Los beneficiarios de este programa se reunirán varias veces a la semana durante un período de cinco meses y, bajo la orientación de un técnico, llevarán a cabo sesiones de *coaching* e inteligencia emocional,

dinámicas de comunicación y se les formará en la búsqueda de empleo 2.0 y en la dinamización de su marca personal, todo ello orientado a facilitar su inserción en el mercado laboral.

### Perfil de los solicitantes

Un 60 por ciento de los solicitantes de esta segunda edición de la Lanzadera en Azuqueca son mujeres. La mayor parte de ellos son mayores de 35 años, según los datos facilitados por los técnicos que están realizando la selección.

El proceso de selección se está llevando a cabo en las instalaciones del Centro de Empresas Azuqueca Emprende, cedidas al efecto por el Consistorio, como parte de su colaboración.



Imagen de archivo de una de las sesiones de la I Lanzadera de Empleo de Azuqueca, que logró la inserción laboral de 13 de sus participantes

Las sesiones se celebrarán durante los cinco meses de duración de la Lanzadera en una de las salas polivalentes del Centro de Ocio.

La primera fase de la 'Lanzadera de Empleo y Emprendimiento Solidario' de Azuqueca, que finalizó el pasado mes de agosto, logró la inserción de 13 jóvenes en el mercado laboral, el 60 por ciento de los participantes azudenses.

**Conocimiento y colaboración**  
Las Lanzaderas de Empleo

funcionan como un vivero de conocimiento e ideas entre los desempleados de una misma localidad. La finalidad última de este servicio de ayuda mutua y colaboración es que el proceso finalice con un empleo.

Esta iniciativa es impulsada por la Fundación Santa María La Real y la Fundación Telefónica, cuenta con la colaboración de la Junta de Comunidades de Castilla-La Mancha y con el apoyo del Ayuntamiento de Azuqueca.

De la primera convocatoria se han beneficiado 181 familias en Azuqueca

## El Ayuntamiento quiere contratar a más personas desempleadas a través del nuevo Plan de la Junta

El Ayuntamiento de Azuqueca quiere seguir facilitando el acceso a un puesto de trabajo a las personas desempleadas del municipio y, por ello, ha presentado varios proyectos a la nueva convocatoria del Plan Extraordinario por el Empleo de la Junta de Comunidades de Castilla-La Mancha.

La primera edición del Plan ha beneficiado a 181 familias, que han participado en los distintos proyectos impulsados por el Ayuntamiento y que finalizarán en el mes de octubre. Ahora, desde Azuqueca se han presentado a la nueva convocatoria de la Junta 18 proyectos, con el objetivo de generar 84 puestos de trabajo.

### Requisitos de los demandantes

El segundo Plan Extraordinario por el Empleo está dirigido a quienes hayan sido demandantes de empleo durante doce meses del último año y medio y que hayan agotado su prestación contributiva por desempleo en el momento del registro de la oferta. En el caso de los autónomos, también se contemplará que hayan estado 12 meses sin ocupación durante un año y medio

antes de la convocatoria y que hayan agotado la prestación por cese de actividad o una prestación contributiva en el momento del registro de la oferta. Los discapacitados sólo tendrán que acreditar no estar ocupados en la fecha de registro de la oferta. Todos los contratos serán de seis meses.

“No vamos a perder ni una sola oportunidad de generar desarrollo en nuestra ciudad”, insiste el alcalde, que destaca además que “los proyectos presentados por el Ayuntamiento de Azuqueca están destinados a mejorar la calidad de los servicios que se prestan a los vecinos y a las vecinas”.

Como ya se hizo en la primera edición del Plan, en algunos casos se requiere cualificación y en otros, no. En concreto, para 61 personas no se exigirá cualificación y el salario se corresponderá con el SMI (655,20 euros). Para 15 puestos se necesita formación de grado medio, por lo que el Ayuntamiento suplementará el SMI con 200 euros, de manera que los beneficiarios percibirán 855,20 euros. Por último, habrá 8 puestos para los que se exigirá cualificación superior y el Ayuntamiento suplementará con 400 euros para que perciban 1.055,20 euros.



**Visita del viceconsejero de Empleo.**— El viceconsejero de Empleo de la Junta de Comunidades de Castilla-La Mancha, Francisco Rueda, visitó el 21 de septiembre la Oficina de Empleo de Azuqueca. Tras recorrer las instalaciones e intercambiar impresiones con los trabajadores, Rueda se reunió con el alcalde para tratar asuntos como el Programa Garantía +55 y la nueva convocatoria del Plan Extraordinario por el Empleo de la Junta. El alcalde, José Luis Blanco, resaltó el empeño del gobierno regional para fomentar el empleo en Castilla-La Mancha. “Ambas administraciones, Ayuntamiento y Junta, coincidimos en que facilitar la inserción laboral de la ciudadanía es el objetivo prioritario en este momento”, subrayaba el regidor. En la imagen, de izquierda a derecha, el director provincial de Empleo, Daniel Viana; la jefa de Servicio, María Teresa Frutos; el viceconsejero, Francisco Rueda; el director de la oficina de Empleo de Azuqueca, Eusebio Moreno; y el alcalde, José Luis Blanco.

### La Junta trabaja para cubrir las plazas de profesores del Domínguez Ortiz

El Ayuntamiento de Azuqueca de Henares ha mantenido contactos con el IES Domínguez Ortiz y con la Dirección Provincial de Educación para abordar el asunto de las cuatro bajas de profesores que están sin cubrir en la plantilla del centro. La Junta de Comunidades de Castilla-La Mancha ha explicado que trabaja para que estas plazas de profesores (Economía, Sanidad, Tecnología e Inglés) se cubran en breve. Está a punto de incorporarse la persona que se encargará de Economía y, a pesar de las dificultades para encontrar suplentes en la bolsa de empleo, la Dirección Provincial de Educación está intentando agilizar las otras tres sustituciones. La concejala de Educación, Elisa Cansado, ha señalado que “entiende perfectamente el malestar de los padres y del resto de la comunidad educativa del centro”. “Confiamos en que pronto se cubran las bajas”, ha dicho la edil.

**Bosch Car Service... TALL TORRESOL**  
Calidad, Precio y todos los servicios

Revisión oficial  
Neumáticos  
Electricidad  
Electrónica  
Mecánica

**CAMBIO DE ACEITE Y FILTRO BOSCH DESDE 38€**  
Y DESAYUNA, COME, MERIENDA  
O CENA EN MCDONALDS  
PAGAMOS NOSOTROS

**BOSCH Service**  
Car Service  
For everything your car needs

Avda. de Alcalá s/n  
Azuqueca de Hres.  
949 264 932

[www.motorsol.net](http://www.motorsol.net)

**Martín Rojas**  
ESTUDIO DE VIDRIO

**CRISTALERÍA MARTÍN ROJAS**  
• MANUFACTURAS DE VIDRIO EN GENERAL:  
ESPEJOS, TAPAS DE MESA, VIDRIOS PARA PUERTAS DE PASO, VIDRIERAS, VIDRIO ARTÍSTICO, VIDRIOS LAMINADOS DE SEGURIDAD, VIDRIOS DE COLOR, CLIMALIT...  
• MAMPARAS DE BAÑO  
• PUERTAS DE VIDRIO CORREDERAS  
• ENMARCACIÓN

[www.estudiomartinrojas.com](http://www.estudiomartinrojas.com) • visítanos en: [f](https://www.facebook.com/estudiomartinrojas) [yt](https://www.youtube.com/estudiomartinrojas)

C/ Postas, 2 - C/ Informática, 46 - 19200 Azuqueca de Henares  
Tel./Fax. 949 26 11 09 • [estudio@estudiomartinrojas.com](mailto:estudio@estudiomartinrojas.com)

## La Junta abre la 'Estrategia de Impulso del Corredor' a la participación

La Junta de Comunidades de Castilla-La Mancha ha anunciado que la 'Estrategia de Impulso Industrial del Corredor del Henares' contará en su diseño y puesta en marcha con los agentes socioeconómicos públicos y privados implicados en el desarrollo de la zona. Esta fase de participación se prolongará durante los próximos meses y concluirá con la elaboración de un plan de acción que se presentará antes de finalizar el año, según explicaba el delegado de la Junta en Guadalajara, Alberto Rojo, el pasado 15 de septiembre, en una reunión en la que participaron el alcalde azudense, José Luis Blanco y el concejal de Urbanismo, Juan Pablo Román, junto a otros representantes de ayuntamientos, sindicatos, patronal, empresas, universidad y otros sectores destacados del Corredor.

"Con la participación de todos -decía Rojo- queremos diseñar la hoja de ruta a seguir en esta Estrategia, que tiene como principales objetivos mantener y potenciar las empresas que actualmente existen en la zona y, a la vez, generar acciones y estímulos para poder ser atractivos a la llegada de nuevas empresas". Rojo insistía además en la necesidad de actuar de manera coordinada.

La participación en el diseño de la 'Estrategia de Impulso Industrial del Corredor' se centrará en tres ejes fundamentales: Promoción económica y empresarial; Conocimiento, Investigación, Desarrollo e Innovación; y, por último, Infraestructuras de transporte, agua y telecomunicaciones.

Además de Azuqueca, se incluyen en la Estrategia 22 municipios, ya que abarca además de al considerado núcleo histórico del Corredor del Henares a toda su área de influencia.



**ACEPA entregó el premio de su concurso fotográfico.**— La Asociación de Comerciantes, Empresarios y Profesionales de Azuqueca (ACEPA) entregaba el 26 de septiembre el premio de su concurso fotográfico ACEPA-GO!. La ganadora, María Martín, que presentó a la convocatoria una imagen del escaparate de Multiópticas Azuqueca obtuvo un premio valorado en 1.000 euros compuesto por productos cedidos por los comercios participantes. La asociación realizó un sorteo entre los más de 150 participantes y la agraciada fue María Martín (en la imagen, cedida por ACEPA). Andrés Lombao, el presidente de ACEPA, ha hecho una valoración positiva de esta iniciativa de promoción del comercio local en la que los participantes debían tomar una imagen de un escaparate y subirla al perfil de la asociación en Facebook entre los días 16 y 25 de septiembre. Lombao ha adelantado que ACEPA está trabajando ya en colaboración con el Ayuntamiento en próximas acciones de promoción del comercio local y en la definición de la campaña de Navidad.

## Huelga en Exide para reclamar el desbloqueo del convenio colectivo

Con el objetivo de "exigir el desbloqueo en la negociación del convenio colectivo", el pasado 22 de septiembre los trabajadores de los cinco centros de trabajo de Exide Technologies en España, entre ellos el de Azuqueca, fueron convocados por el comité intercentros a una huelga de 24 horas. Según el sindicato CCOO, el seguimiento fue "total, del cien por cien por parte del personal sujeto a convenio".

Carlos Sebastián, presidente del comité de empresa de la planta de Azuqueca, confirmaba al cierre de esta edición de AZUCAHICA que los representantes de los trabajadores seguían "a la espera de una próxima reunión para tratar de desbloquear la situación". El comité se ha fijado como objetivo para el nuevo convenio "corregir los recortes de derechos y las pérdidas de poder adquisitivo" del anterior convenio.



## Bellido pregunta al Gobierno por el edificio del INSS y por el Corredor

El diputado socialista y exalcalde de Azuqueca de Henares Pablo Bellido, ha presentado en el Congreso de los Diputados dos preguntas dirigidas al Gobierno Central en las que se interesa por "los planes del Ejecutivo respecto al edificio de la Tesorería General de la Seguridad Social en Azuqueca" y por "las intenciones del Gobierno respecto a la reindustrialización del Corredor del Henares", respectivamente.

En el primer caso, Bellido recuerda que el edificio, construido en una parcela de la avenida de Meco en 2014 y que podría dar servicio a 55.000 ciudadanos, supuso una inversión de 7 millones de euros y sigue "cerrado a cal y canto a día de hoy".

Campaña de ‘Colaboración Ciudadana’

El Ayuntamiento lanza ‘Me gusta Azuqueca’ para recoger quejas y propuestas

Con el objetivo de que la ciudadanía de Azuqueca pueda trasladar al Ayuntamiento sus quejas y propuestas sobre el municipio, el pasado 15 de septiembre se ponía en marcha la campaña de Colaboración Ciudadana ‘Me gusta Azuqueca’. Se distribuyeron 15.000 tarjetas postales en los buzones de la localidad y en las instalaciones municipales en las que se pueden plasmar sugerencias o protestas.

En menos de dos semanas, se recogieron más de 200 tarjetas en los buzones instalados en cuatro edificios municipales y cerca de un centenar han llegado por *whatsapp* (628-93-13-67) habilitada para esta campaña. El principal motivo de las

quejas recibidas se centra en aspectos relacionados con la limpieza y el mantenimiento urbano. Le siguen en número de postales recibidas las quejas por cuestiones relacionadas con el tráfico y las que hacen referencia a las molestias generadas por las fiestas de septiembre.

“Recibir estas sugerencias por parte de los vecinos y vecinas es absolutamente enriquecedor para nuestra acción de gobierno”, señala el alcalde, José Luis Blanco.

Además de avanzar en un modelo de gobernanza abierta, la campaña pretende fomentar el sentido de pertenencia. Este aspecto se impulsa a través de mini vídeos que se están difundiendo a través de las redes sociales del



**Participantes en la campaña de mini vídeos ‘Me gusta Azuqueca’**

Ayuntamiento de Azuqueca de Henares. Empresarios, deportistas y representantes de colectivos sociales y culturales de la ciudad han expresado ya el lema de la campaña “Me gusta Azuqueca”. Todas las personas que quieran pueden elegir su lugar favorito de Azuqueca y grabar con su teléfono móvil su ‘Me gusta Azuqueca’. Pueden enviar su mini vídeo por *whatsapp* al mismo número de



**Imagen de las tarjetas**

Colaboración Ciudadana: 628-93-13-67. Todos los recibidos se podrán ver en las redes sociales municipales.

Todos los **martes**,  
tu telepizza  
a precio  
de locos

medianas a

4'95€

hast 3 ing.

Ermita, 15  
949 267 401

Benditos  
Domingos

3 MEDIANAS  
7€  
cada una

3 FAMILIARES  
11€  
cada una

TELEPIZZA NACHO'S  
O BURGER POR  
2€  
más

Oferta válida en local y recoger. Medianas (fina o clásica) hasta 3 ingredientes. Válido todos los martes excepto festivos y vísperas de festivo. No acumulable a otras ofertas. Impuestos incluidos. Solo en establecimientos adheridos.

Oferta válida solo los domingos para local/recoger. Válida para pizzas (masa fina o clásica) hasta 5 ingredientes. Válida al pedir 3 pizzas en un mismo pedido. No acumulable a otras ofertas. Solo en establecimientos adheridos.

telepizza

el secreto está en la masa



Imagen de la obra de reparación del firme

**El tráfico en la zona, condicionado por los trabajos**

## Trabajos en la avenida de Los Escritores para reparar el firme

El Ayuntamiento de Azuqueca está ejecutando el proyecto de 'Reparación de firme en la Avenida de los Escritores', una obra adjudicada a la empresa Construcciones Enrique Jiménez Murillo con un presupuesto de 12.163,10 euros.

"En en el tramo comprendido entre la Avenida de Alcalá y la calle Rafael Alberti, se ha producido un asentamiento del terreno que ha afectado al relleno de la calle y en particular al de las zanjas de los colectores de saneamiento allí existentes", explica Juan Pablo Román, concejal de

Urbanismo, que detalla que la obra consiste en la reparación de ese asentamiento y de los pavimentos afectados.

Para la ejecución de la obra se ha cortado el tráfico en uno de los sentidos de la vía, desde la Avenida de Alcalá hasta la calle Rafael Alberti. Mientras duren las obras, el aparcamiento de clientes y la descarga de mercancías se realizará por las calles Miguel Hernández y Rafael Alberti. Se recomienda a los conductores utilizar vías alternativas como las calles paralelas a la Avenida de los Escritores.

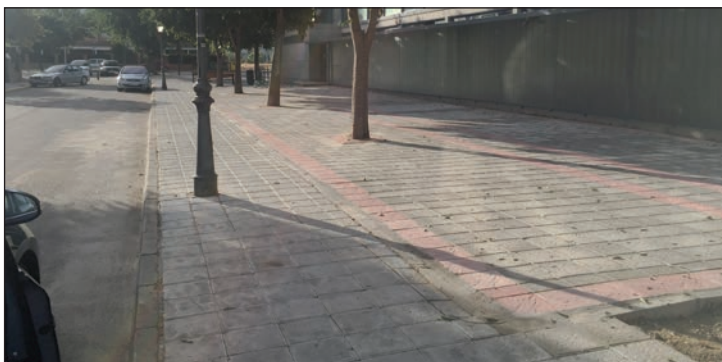

**Mejoras junto a la piscina climatizada.**– El Ayuntamiento de Azuqueca ha acometido una actuación de mejora junto a la piscina climatizada municipal. Jesús de la Rúa, el concejal de Obras, detalla que "con medios propios, se ha pavimentado una zona que hasta ahora estaba recubierta de un geotextil –ya deteriorado– y de grava". Los trabajos ya han finalizado.

**Se va a actuar en varias calles del casco y también en la zona industrial**

## Comienzan las obras del Plan de Asfaltado

Con los denominados trabajos previos (nivelación de tapas de registro y sumideros y el posterior fresado), a finales de septiembre comenzaban los trabajos del Plan de Asfaltado, que van a suponer una inversión de 115.942,58 euros y la mejora del firme de varias calzadas del casco urbano y también de la zona industrial.

La empresa adjudicataria de las obras es Trauxia S.A. y los trabajos de refuerzo de firme se van a realizar en las siguientes calles: Avenida de Miralcampo, Rotonda de la Avenida de la Barca (intersección con la avenida de la Industria con la avenida de la Barca), calle Libertad, calle Los Pinos, un tramo de la calle Los Olivos, calle Sigüenza (solo el tramo más cercano a la calle Comendador), aparcamientos de la avenida Siglo XXI (CEPA Clara Campoamor) y avenida del Norte.



Trabajos de fresado previos al asfaltado en la avenida de Miralcampo

El concejal de Urbanismo, Juan Pablo Román, ha advertido que los trabajos condicionarán el tráfico rodado en las calles en las que se desarrolla la actuación y ha pedido a la ciudadanía que atienda las indicaciones en lo que a tránsito y aparcamiento se refiere.

**Día internacional de la bisexualidad.**– La asociación WADO LGTBI+ de Castilla-La Mancha eligió Azuqueca para la lectura del manifiesto del Día Internacional de la Bisexualidad, el pasado 23 de septiembre. En el texto se reclama mayor visibilidad y se rechaza la discriminación de este colectivo. En la imagen, asistentes a la lectura, en la plaza de La Constitución.



**Centro Actividad Infantil**

**Snea**

www.snea.es 949 20 64 05

**MONITORES, INSTALACIONES DE JUEGO, ACTIVIDADES INFANTILES**

**TERRAZA PRIVADA EXTERIOR**

**CUMPLEAÑOS**

**6,49 €**

AMPLIA CARTA DE RACIONES  
BURGUERS, NUGGETS, HOT-DOGS,  
PIZZAS, KARAOKE, DISCO PLAY,...

**CLINICA DENTAL**

**LA PAZ**

Travesía de la Flor, 1

**HORARIO DE LUNES A VIERNES DE 9 A 22 H. SÁBADOS DE 10 A 14 H.**

**Financiación 12 meses sin intereses**

Tel.: 949 26 56 79

**AZUQUECA DE HENARES**

Dos exposiciones en el Centro de Ocio se pueden visitar hasta el día 7 de octubre

# Azuqueca, sede de varias actividades del Día Mundial de la Arquitectura

Coincidiendo con la celebración del Día Mundial de la Arquitectura, que se conmemora el 3 de octubre, la Demarcación de Guadalajara del Colegio Oficial de Arquitectos de Castilla-La Mancha, en colaboración con el Ayuntamiento de Azuqueca y con la empresa Isover Saint Gobain organizó un programa de actividades que ha traído a Azuqueca dos exposiciones y una mesa redonda. Las exposiciones se pueden visitar en el Centro de Ocio hasta el 7 de octubre y la mesa redonda, centrada en el cambio climático y la nueva arquitectura, se celebró el día 3 en el EJE.

Durante la presentación del programa, el alcalde

azudense, José Luis Blanco, aseguraba que “Azuqueca lleva años comprometida con un modelo de ciudad sostenible en su triple vertiente: la económica, la social y la medio ambiental” y recordaba que la que es la ciudad más industrial de Castilla-La Mancha está al tiempo integrada en la Red Natura 2000, a petición del propio Ayuntamiento, y cuenta con una zona de especial protección medioambiental.

“Azuqueca está preparada para afrontar los retos del futuro, que nos propone concepciones urbanísticas en las que llevamos trabajando bastantes años”, dijo el alcalde, que ponía como ejemplo de esta filosofía el



Mesa redonda celebrada en el EJE con motivo del Día de la arquitectura

Espacio Joven Europeo (EJE), cuyo consumo energético es “casi nulo” (más información, en página 14). Blanco resaltaba también que el Ayuntamiento lleva años utilizando agua no potable para el riego de zonas verdes, sistemas de bajo consumo LED para el alumbrado y placas de energía solar térmica y fotovoltaica en edificios municipales.

Por su parte, el director general de Saint Gobain Isover Ibérica, Francisco Javier Fernández Campal,

resaltaba la importancia de mejorar el aislamiento en las viviendas, especialmente en aquellas de mayor antigüedad. “Una vivienda que no está aislada es como un colador”, afirmó.

El presidente de la Demarcación de Guadalajara del colegio oficial de arquitectos, José Antonio Herce Inés, señalaba que con las actividades del Día de la Arquitectura, el objetivo es “abrir este mundo a toda la ciudadanía y contar con las empresas”.

Un estudio de ACA servirá para tratar de mejorar la eficiencia energética y el ahorro doméstico

# El Ayuntamiento trabaja en un proyecto para rehabilitar viviendas de las zonas más antiguas

El 28 de septiembre, se presentaban en la Casa de la Cultura los resultados del estudio realizado por la Asociación de Ciencias Ambientales (ACA) a través del proyecto piloto llevado a cabo en Azuqueca de Henares desde octubre de 2015, bajo la denominación ‘Punto de Información al consumidor vulnerable (PICv)’. Una herramienta imprescindible para prevenir y erradicar la pobreza energética’. El proyecto ha estado

dirigido a la ciudadanía en general, con especial atención a los hogares más vulnerables frente a la pobreza energética. En concreto, se ha analizado la situación de un centenar de viviendas.

Durante la presentación de los resultados del estudio, el acalde azudense, José Luis Blanco, adelantaba que el Ayuntamiento trabaja en un proyecto de rehabilitación energética en algunas de las zonas más antiguas de Azuqueca, que se llevará a



Presentación del estudio realizado por ACA en Azuqueca

cabo en colaboración con los propietarios. A través del diagnóstico de ACA, se trabajará en el diseño definitivo del plan de intervención en el aislamiento y la climatización de edificios, con el objetivo

de avanzar en la eficiencia energética y en el ahorro para las economías domésticas. El proyecto se está elaborando para actuar en áreas residenciales construidas entre los años 1960 y 1970.

CONSTRUCCIONES

F-J

REFOR-MAX

Construcción Completa

Rehabilitación y Reformas

C/ Francisco Medina y Mendoza

Parcela 13 nave 10 (Polígono 1)

19171 Cabanillas del Campo

hreformax@gmail.com

Fax: 949/87 29 13

Tlf: 949 26 67 26

A2J

PROTECCIÓN Y PREVENCIÓN DE INCENDIOS

www.a2j.es • a2j@a2j.es

C/ Marcelino Orozco, 4 local • 19200 Azuqueca de Henares

Tels: 663 846 911 - 949 260 729

ABASTECIMIENTO DE AGUA PCI

EQUIPOS DE PRESIÓN, BIES, HIDRANTES

EXTINCIÓN FIJA MEDIANTE GASES

EXTINTORES PORTÁTILES

DETECCIÓN Y ALARMA DE INCENDIOS

SECTORIZACIÓN Y PUERTAS CORTAFUEGOS

IGNIFUGACIONES

PLANES DE EMERGENCIA

A través de sesiones informativas que se están desarrollando en los distintos departamentos municipales

## El Ayuntamiento sensibiliza a sus empleados en el uso del lenguaje no sexista

A finales de septiembre, el Ayuntamiento de Azuqueca de Henares ha puesto en marcha una campaña de sensibilización en el empleo del lenguaje no sexista en la administración, dirigida al conjunto del personal municipal.

La concejala azudense de Igualdad, Sagrario Bravo, ha explicado que “se están desarrollando sesiones informativas en los distintos departamentos municipales y, al tiempo, se están distribuyendo unos carteles divulgativos que refuerzan la ‘Guía para la utilización de un lenguaje administrativo no sexista’”.

Bravo insiste en la importancia de “incorporar la perspectiva de género en la vida cotidiana, de hacer visible a la mujer a través del lenguaje y, por supuesto, de combatir cualquier tipo de discriminación también a través del lenguaje y de los formularios que se emplean a diario y para cualquier trámite en la administración”.



Fragmento de uno de los carteles de la campaña del Ayuntamiento sobre el empleo de lenguaje no sexista

### “Por unas fiestas libres de agresiones sexistas”

El Consejo Local de Igualdad de Azuqueca de Henares acordaba el 13 de septiembre adherirse a la campaña 'Por unas fiestas libres de agresiones machistas; No es no', con el fin de concienciar a la población, especialmente a la más joven, de la importancia de erradicar este tipo de comportamientos. Durante las fiestas se distribuyeron 5.000 pulseras con el lema de la campaña y carteles con algunos comportamientos que suponen agresiones machistas; también se informaba



sobre los teléfonos de ayuda: el 016 (Teléfono de Atención a Mujeres Maltratadas), el 900 100 114 (Línea de Atención Permanente del Instituto de la Mujer de Castilla-La Mancha), el 062 (Guardia Civil) y 949 27 73 46 (Centro de la Mujer de

Azuqueca de Henares. “En Azuqueca, queremos que mujeres y hombres tengan la misma libertad para disfrutar de la fiesta, sin que las mujeres tengan que pagar un peaje extra por ello”, resaltaba la concejala de Igualdad, Sagrario Bravo.

La iniciativa se complementó con la distribución de material de la campaña del Instituto de la Mujer de Castilla-La Mancha 'Sin un sí, es no', enfocada a sensibilizar y prevenir sobre la llamada 'violación en cita'.

## Breve

**Nueva edición del taller de alfabetización digital para mujeres.**– El día 10 de octubre, empezará la edición número 15 del taller de alfabetización digital para mujeres que organiza el Ayuntamiento de Azuqueca de Henares a través del Centro de la Mujer. En sesiones de 90 minutos (de 10:30 a 12 horas), desde el día 10 hasta el 21 de octubre, las participantes recibirán formación encaminada a mejorar las habilidades y técnicas relacionadas con el uso de las Nuevas Tecnologías de la Información y la Comunicación, con el objetivo de que superen la denominada ‘brecha digital de género’. Con estos talleres, se pretende que las mujeres incorporen las herramientas digitales a su desarrollo tanto profesional como personal. Las inscripciones son gratuitas y se realizan en el Centro de la Mujer (C/ Peña de Francia, 4; teléfono 949 277 346).

**Búsqueda de empleo.**– El Ayuntamiento, a través del Centro de la Mujer de Azuqueca ha organizado un taller de Búsqueda de Empleo y búsqueda de empleo en Internet, que se va a llevar a cabo entre el 24 y el 29 de octubre, de 10:30 h a 12:00 horas. Las inscripciones son gratuitas y pueden formalizarse en el propio Centro (C/ Peña de Francia, 4) o en el teléfono 949 277 346. Las participantes, mujeres de Azuqueca de Henares, recibirán formación sobre como realizar un buen currículum y prepararse para afrontar con éxito la entrevista de trabajo, además de hacer prácticas de búsqueda de ofertas de empleo.

“Que tu hogar no se convierta en tu prisión.

Con tu ayuda, podrás salir de esa relación dañina y controlar tu propia vida.

### TELÉFONOS DE INTERÉS

016: Línea gratuita 24 h.

900 100 114: Teléfono de emergencia gratuito 24 h.

949 27 73 46: Centro de la Mujer. C/ Peña de Francia, 4

Tal y como sucede en Guadalajara

## El alcalde reclama al presidente de la Diputación colaboración para proyectos sociales

El pasado 7 de septiembre, el presidente de la Diputación Provincial de Guadalajara, José Manuel Latre, recibía en la sede de la Institución Provincial al alcalde de Azuqueca de Henares, José Luis Blanco y al concejal y diputado azudense Julio García. La reunión había sido solicitada por el regidor azudense el 16 de agosto, tras conocer que la Diputación Provincial había firmado un convenio de colaboración con el Ayuntamiento de Guadalajara para atender necesidades básicas de emergencia social.

"Agradecemos al presidente de la Diputación Provincial que nos haya recibido", decía el alcalde, tras el encuentro. "Le hemos explicado que Azuqueca cuenta con el mayor programa de atención social para personas en situación de vulnerabilidad social por lo que sin

duda la aportación de la Diputación puede ser muy beneficiosa para poder atender más necesidades en el municipio", indicaba José Luis Blanco, para quien "las vecinas y los vecinos de Azuqueca de Henares no entenderían que la Diputación colaborase para paliar las situaciones de necesidad de los habitantes de la capital y se desentendiese de las que existen en Azuqueca".

La Diputación Provincial aporta 50.000 euros para atender necesidades de emergencia social en Guadalajara a través del convenio firmado en agosto con el Ayuntamiento capitalino.

Durante la reunión, el presidente de la Diputación solicitó a los representantes del Ayuntamiento de Azuqueca detalles del contenido de los programas que desarrolla el Ayuntamiento de Azuqueca para conocerlos en profundidad.



Un momento de la reunión. A la izquierda, el diputado provincial y concejal socialista Julio García; en el centro el alcalde y a la derecha el presidente de la Diputación

### Un millar de personas

"Azuqueca es el segundo municipio de la provincia en número de habitantes, pero sin duda somos el primero en número de personas beneficiarias de nuestros programas de cohesión social", resaltaba el primer edil azudense. Alrededor de un millar de personas reciben atención del Ayuntamiento de Azuqueca a través de programas como 'Apoyo Nutricional y Refuerzo Escolar', formación para el empleo, atención a jóvenes

en riesgo de exclusión social, talleres de bienvenida para los recién llegados o 'Tiendas solidarias'.

El Ayuntamiento destina en el Presupuesto municipal de este año 434.000 euros a Cohesión Social, casi un 10 por ciento más que en 2015. Alrededor de 330.000 euros sirven para financiar las acciones incluidas en el Programa Extraordinario por la Cohesión Social (PECS), que se desarrolla a través de las organizaciones Accem, Guada Acoge, Cáritas, Cruz Roja, Vasija y Güecológico.

## El Consistorio realiza una intervención de limpieza contra los orines de perros en la Plaza 3 de Abril

A mediados de septiembre, el Ayuntamiento realizó una intervención especial de limpieza en la Plaza 3 de Abril, con el fin de dar respuesta a los problemas de malos olores y suciedad que los orines de los perros estaban generando en los soportales.

Un equipo de alrededor de 12 personas –integrado por personal del Plan Extraordinario por el Empleo y de la plantilla municipal– limpió cada una de las columnas de la plaza. Se retiraron los restos de orines con trabajo manual y con la hidrolimpiadora municipal, y, posteriormente, se aplicó sobre las columnas, en las esquinas y en otros rincones de la plaza el líquido repelente 'Splash Back' que hace que los orines salpiquen, generando molestias a

los infractores y además impide que vuelva a penetrar en la superficie.

El concejal de Limpieza Viaria, Santiago Casas, lamentaba que "las malas prácticas y la falta de civismo de algunos propietarios de perros genere problemas para la convivencia" y recordaba que "las ordenanzas municipales prohíben que los perros defequen o miccionen en las esquinas de los edificios, los soportales o las columnas como las de la Plaza 3 de Abril".

Con el objeto de incrementar el control y la vigilancia, el Ayuntamiento ha solicitado un nuevo permiso a la Subdelegación del Gobierno para que agentes de Policía Local de Azuqueca puedan patrullar la ciudad de paisano.

## Como consecuencia de la puesta en marcha del nuevo 4G

## Las interferencias en la TDT deben ser resueltas de manera gratuita por Llegas800

Las personas afectadas por interferencias en la TDT (Televisión Digital Terrestre) a raíz de la puesta en marcha este verano del nuevo 4G, pueden dirigirse a la empresa Llegas800, que deberá dar respuesta de manera gratuita a cualquier problema relacionado con la recepción de la señal de televisión causada por la nueva tecnología.

Las operadoras de telefonía móvil Telefónica, Vodafone y Orange empezaron a ofrecer en Azuqueca los servicios sobre la red 4G en la banda 800 MHz, que permite más velocidad y mejor

cobertura y para garantizar la compatibilidad de estos servicios con la TDT, pusieron en marcha Llegas800.

Por un lado, Llegas800 informa a los residentes en las zonas de mayor afectación, que podrán solicitar la adaptación de la antena de televisión de sus viviendas. Por otro, esta entidad atenderá a los afectados por posibles incidencias y deberá resolverlas también de manera gratuita.

El teléfono de contacto es 900 833 999, de lunes a sábado de 9 a 22 horas, y la página web [www.llegas800.es](http://www.llegas800.es).

**Vuelven la Bebeteca, talleres y los clubes de lectura**

## Las actividades de la Biblioteca echan a andar en el nuevo curso

En el mes de octubre, se ponen en marcha las actividades organizadas por la Biblioteca municipal Almudena Grandes y que tienen el recorrido de todo el curso escolar. Este es el caso de la Bebeteca, los talleres y los diferentes clubes de lectura, todos ellos con temáticas muy diferentes para dar cabida a los diferentes gustos y aficiones de la población azudense.

En el caso de la Bebeteca se han establecido dos ediciones distintas para este curso, una del mes octubre a enero y otra de febrero a mayo. Las dos se han programado los martes en horario de 11 a 12 de la mañana. El precio es de 30 euros para los usuarios que dispongan de la Tarjeta Ciudadana y de 36 para quienes no sean titulares de este documento.

En las sesiones de la Bebeteca se ponen en práctica distintos recursos destinados a fomentar la imaginación y creatividad de los niños. Para ello, utilizan el juego, la narración oral, las canciones populares y la poesía.

La Bebeteca, como es habitual, se desarrollará en un espacio habilitado en la Biblioteca infantil, que cuenta con un fondo especial de libros, DVDs y material didáctico adaptado. Esta actividad está destinada a niños y niñas de edades comprendidas entre los cero y tres años.

### Clubes de Lectura

Por lo que respecta a los clubes de lectura, un año más hay diferentes en función de la edad de los lectores. Hay clubes de lectura infantiles, juveniles y de



Imagen de archivo de la Biblioteca Municipal Almudena Grandes

adultos para adecuar las temáticas. Estos grupos que se reunirán una vez a la semana desde el mes de octubre hasta junio.

Al cierre de esta edición de AZUCAHICA, aún quedaban plazas disponibles en los clubes de lectura de adultos y en concreto en el 'Club de lectura de Cine y Literatura', el 'Club de lectura de Inglés', el 'Club de lectura Viernes' y por último en el 'Club de lectura de Mayores'.

Las personas interesadas en formar parte de uno de estos clubes de lectura pueden obtener más informa-

ción en la Biblioteca municipal o en el teléfono 949 34 84 60.

### Taller de creación Literaria

Este curso, como en los dos anteriores, la Biblioteca continuará impartiendo el Taller de Creación Literaria. Al cierre de esta edición, aún quedan plazas disponibles para este curso que aúna teoría y práctica literaria. El taller se imparte una vez a la semana durante dos horas. El precio de esta actividad –que tiene dos horarios disponibles, en martes de 10 a 12 h., o en jueves de 17 a 19 h.– es de 20 euros.

**Talleres, sesiones y la red 'Libro y manta'**

## La Casita de los Cuentos se llena de actividades para contar nuevas historias

El 11 de octubre vuelve el programa 'Una merienda de Cuentos' a la Casita de los Cuentos Eva Ortiz, en el marco de las actividades de fomento de la lectura de la biblioteca municipal Almudena Grandes. La propuesta se dirige a niños y niñas de 3 a 8 años que, como en años anteriores, deben acudir a las sesiones acompañados de un adulto. La participación en la actividad es gratuita pero hay que retirar las invitaciones en la biblioteca infantil los días anteriores a la celebración de la actividad.

A finales del mes de octubre, el día 21, se celebrará una sesión de 'Cuentos con mucho mimo', con dos personajes 'Gamba y Ginny'.

La semana siguiente, concretamente el día 28 de octubre, se celebrará una sesión de 'Cuentos para Comérselos' especial *Halloween*. La celebración servirá para realizar una merienda temática. Durante las sesiones de 'Cuentos para Comérselos', la narración de una historia infantil sirve de puente para que los niños, posteriormente, realicen una creación culinaria relacionada con el cuento.

### Talleres

Como el curso anterior, la Casita de los Cuentos 'Eva Ortiz' acogerá dos talleres dedicados a los más pequeños, el 'Taller Animado de Cuentos' para niños y niñas entre tres y



Imagen de la Casita de los Cuentos, durante una sesión de 'Una merienda de cuentos'

cinco años, y el 'Taller de Títeres y Marionetas', para niños y niñas a partir de seis años.

Como en cursos anteriores continuarán también los servicios de Pequeteca y los clubes de lectura infantiles.

### Sesiones temáticas

Durante el mes de octubre, los días 5 y 6, se celebrarán dos

sesiones de Nuevos alimentos para Bebés. El primer día se llevará a cabo a las 12 de la mañana y el último día, a las cuatro de la tarde.

### 'Libro y manta'

Por último, los lectores de la Red de Lectores 'Libro y Manta' se reunirán por primera vez este curso el día 13 de octubre a las cuatro de la tarde.

**En octubre comenzará el ciclo de cine 'Heroínas'**

## El otoño viene acompañado de cine y teatro en Azuqueca

El otoño en Azuqueca llega de la mano de una amplia oferta cultural en cine y teatro. La primera función en la Casa de la Cultura será el jueves 13 de octubre y está dirigida al público infantil. 'Flit y Flap en el planeta perdido' es un cómic llevado a escena sirviéndose de las técnicas del teatro de títeres.

Al día siguiente, el viernes 14 una representación del mentalista Toni Bright que bajo el título 'No te creas la verdad' jugará con la realidad y ficción con el público, quien será el protagonista de la trama en un espectáculo que jugará con el ilusionismo.

Completamente distinto a los dos anteriores será el espectáculo del humorista

Santi Rodríguez, quien actuará en la casa de la Cultura con un monólogo cómico.

### Ciclo de cine 'Heroínas'

Como es habitual, cada fin de semana el Espacio Joven Europeo (EJE) ofrece una cartelera diferente y variada. En el mes de octubre comenzará el ciclo de cine 'Heroínas' con una nueva proyección cada semana.

El viernes 7 comenzará con 'La Habitación', una película no recomendada para menores de 12 años. Al siguiente viernes el día 14, *Mustang*, indicada para mayores de 7 años.

Posteriormente, será el turno de 'Techo y Comida', un drama social ambientada en Jerez de la Frontera, apta para todos los públicos, que se exhibirá el día 21.

La última de esta serie será la película dirigida por Isabel Coixet 'Nadie Quiere la Noche', no recomendada para menores de 12 años. Todas las cintas del ciclo se proyectarán a las 20.30 horas.

Más información de la cartelera semanal de cine del Espacio Joven Europeo (EJE), en [www.azuqueca.es](http://www.azuqueca.es) y en los perfiles municipales en Twitter y Facebook.

**Se recopilarán retratos de los tres literatos**

## Azuqueca homenajea a Cervantes, Shakespeare y Buero con '3 en 1'

Bajo el lema '3 en 1', el Ayuntamiento Azuqueca ha puesto en marcha una iniciativa para conmemorar el IV centenario del nacimiento de dos escritores ilustres de la literatura universal, como son Miguel de Cervantes y William Shakespeare. Además, se añade un tercer hito, el primer centenario del nacimiento del dramaturgo, Antonio Buero Vallejo, nacido en Guadalajara. '3 en 1. Homenaje a Cervantes, Shakespeare y Buero Vallejo' consiste en una exposición artística elaborada a partir de la recopilación de retratos de estos tres escritores.

Esta es una iniciativa abierta a la ciudadanía ya que los retratos los pueden enviar

todos aquellos que quieran participar, sin necesidad de que cumplan ningún requisito.

La iniciativa pretende recopilar el mayor número de creaciones artísticas que retraten a los tres genios de la literatura.

Quienes estén interesados en participar pueden enviar los retratos a través de la dirección de correo electrónico habilitada: [tresenuno@gmail.com](mailto:tresenuno@gmail.com).

Deben hacerlo en formato JPG y con suficiente calidad, ya que se imprimirán para mostrarlos en la exposición que acogerá la Casa de la Cultura de Azuqueca, del 4 al 20 de noviembre. El plazo de recepción de los retratos finaliza el día 26 de octubre a las 23:59 horas.

'3 en 1. Homenaje a Cervantes, Shakespeare y Buero Vallejo' formará parte de la programación de la 'XXXIII Muestra Nacional de Teatro Espiga de Oro', que se desarrolla, como cada año, en el mes de noviembre.

En el programa de la Muestra se incluyen distintas representaciones teatrales de los tres autores.

De hecho, la idea de esta exposición surgió porque con las conmemoraciones del centenario de Buero ha salido a la luz la prolífica obra retratista de Buero Vallejo.



**En los colegios se hicieron actividades de sensibilización**

## Azuqueca elegida para celebrar la 'XVI Semana de la ONCE en Castilla La-Mancha'

Azuqueca ha sido la localidad elegida de la región para ser la sede de la XXVI Semana de la ONCE en Castilla-La Mancha.

Por ese motivo, desde el lunes 26 septiembre y hasta el viernes 30, cerca de 2.000 alumnos de 4º, 5º y 6º de Primaria de los colegios de la localidad pudieron participar en las actividades organizadas para ellos.

La finalidad ha sido que pudieran ponerse en el lugar de una persona invidente para tomar conciencia sobre las dificultades y barreras con las que se encuentran su vida cotidiana.

A lo largo de la semana, los escolares azudenses participaron en actividades prácticas, como *rol-plays* dirigidos a que los chavales se pongan en el lugar de un discapacitado visual realizando un circuito de movilidad.

También se les mostró el material tecnológico con el que

estudian, y realizado talleres de Braille.

Además, se les mostró cuál es la labor de los perros guía. Y, como novedad, la Fundación ONCE también les enseñaron los bastones rojiblancos, que a diferencia de los blancos que usan los invidentes, identifican a las personas sordo-ciegas.

### Exposición del Museo

Otra de las iniciativas que incorporaba la XXVI semana de la ONCE de Castilla-La Mancha, ha sido la exposición de parte del fondo con el que cuenta el Museo Tifológico de la ONCE.

La casa de la Cultura de Azuqueca ha acogido diferentes obras artísticas realizadas por los afiliados de la ONCE.

Hasta el día 7 de octubre se pueden ver obras pictóricas, esculturas y maquetas de algunos monumentos, Patrimonio de la Humanidad como el *Taj Mahal* de la India o la Alhambra de Granada.

Todo en plata de ley y piedras naturales  
Fotografiado sobre todo tipo de materiales oro, plata, acero...

**Arias**  
PLATERÍA | RELOJERÍA | JOYERÍA  
PRECIOS SIN COMPETENCIA  
Ermita, 16 - Azuqueca de Henares - 19200 Guadalajara  
Tels. 949 263 601 - 615 238 262 | [plateriaarias@gmail.com](mailto:plateriaarias@gmail.com)  
[www.plateriaarias.com](http://www.plateriaarias.com)

**Blanco: “Es el ejemplo del compromiso de este Ayuntamiento con la sostenibilidad”**

## El edificio del Espacio Joven Europeo (EJE) consigue la máxima calificación energética

El Espacio Joven Europeo ha logrado la máxima calificación energética, A, que lo incluye en el grupo de edificios más eficientes. La calificación se logra gracias a un consumo de energía de 152 kW h/m<sup>2</sup> año y un nivel de emisiones de 25 kg CO<sub>2</sub>/m<sup>2</sup> año. Este equipamiento municipal contó con el apoyo de la empresa local Saint Gobain Isover Ibérica, que a través de un convenio de colaboración con el Ayuntamiento de Azuqueca de Henares ofrecía soluciones de aislamiento para las instalaciones del edificio que han mejorado la eficiencia energética y el aislamiento acústico.

“El EJE es el ejemplo más claro del compromiso de este Ayuntamiento con el desarrollo urbano sostenible y la eficiencia energética”, ha señalado el alcalde, José Luis Blanco, quien se ha mostrado enormemente satisfecho con el escaso consumo energéti-

co que ha tenido para climatización el Espacio Joven Europeo en su primer año de funcionamiento. El primer edil ha destacado además que este edificio “ha funcionado como el eje de centralidad para el ocio juvenil para el que fue concebido”.

### La evaluación energética

El sistema de evaluación establece siete niveles de certificados en función de las emisiones de dióxido de carbono y del consumo de energía del edificio. En el certificado se asigna a cada edificio una clase energética de eficiencia, que varía desde la clase A, para los energéticamente más eficientes, a la clase G, para los menos eficientes. Un edificio eficiente que cuente con la categoría más alta de eficiencia energética (A) –es el caso del EJE– consume hasta un 90% menos de energía que uno que esté catalogado con el nivel más bajo.



Imagen exterior del Espacio Joven Europeo

**De 113.000 metros cuadrados, es el último suelo industrial pendiente de desarrollo**

## Aprobadas las bases y el programa de actuación urbanizadora del sector SUR I-11

El Pleno del Ayuntamiento de Azuqueca aprobó el 6 de septiembre las bases y el programa de actuación urbanizadora del sector SUR I-11, presentada por Parques Intermodales Gran Europa. La propuesta contó con los votos a favor de los concejales del equipo de gobierno (PSOE), de los concejales del Partido Popular y de IU–Ahora Azuqueca, mientras los ediles de Ciudadanos votaron en contra.

El alcalde, José Luis Blanco, en respuesta a preguntas de la oposición, explicó que “este es el momento de la propuesta de urbanización”. “Es el primer paso e imprescindible para desarrollar un terreno previsto en el Plan de Ordenación Municipal como suelo de desarrollo industrial y en el que hasta ahora se plantaba maíz”. El regidor señaló que será en una fase posterior cuando se planteen las posibles empresas interesadas, al tiempo que ha mostrado su interés en la generación de empleo. “Cuantos más puestos de trabajo se generen, mejor”, dijo.

La zona que se pretende urbanizar –el último sector industrial pendiente de desarrollo en Azuqueca– es una parcela de suelo industrial de unos 113.000 metros cuadra-

dos, ubicada en el polígono Ródano y junto a la autovía A2.

### SUR R6

En materia urbanística, el Pleno desestimó por unanimidad la solicitud de resolución de la adjudicación y de cancelación del Programa del Sector Urbanístico Residencial SUR R6 (entre el complejo San Miguel y la avenida del siglo XXI, la carretera de Villanueva y la avenida de Meco). Este sector está siendo desarrollado por Hansa Urbana y la empresa Arco 2000 solicitaba la resolución de la adjudicación..

Todos los grupos, atendiendo a los informes técnicos municipales, respaldaron la continuidad de Hansa, dado que, pese a los retrasos en la urbanización, se considera que se trata de la solución menos perjudicial para el municipio y para los propietarios de los terrenos. El concejal de Urbanismo, Juan Pablo Román, recordó que el desarrollo del sector, que comenzó en 2007, se ha visto afectado por la crisis y que, pese a ello, se ha ejecutado el cien por ciento de los servicios generales y el 76 por ciento de los servicios locales y se continúa trabajando.

### Renovación del Juez de Paz

En la sesión del 6 de septiembre, el Pleno aprobó también por unanimidad la propuesta de nombramiento de Fermín Muñoz Sáez de Maturana como Juez de Paz y de Conrado Sánchez Rodríguez como sustituto. Ambos han venido desarrollando esta función en los últimos años y la propuesta de nombramiento se produce por la finalización del plazo del cargo. Los portavoces de todos los grupos municipales agradecieron a ambos su labor hasta el momento y su disposición a continuar al frente del Juzgado de Paz del municipio.



**Medicina Tradicional China**  
Acupuntura - Ventosas - Masaje Tuina

Kinesiología  
Mindfulness  
Coaching

*Ana Rougeot*  
Cita previa: 616664100

Consulta individual  
Programas para empresas  
Formación en gestión del estrés

Avda. de los Escritores, 10 - Centro de Empresas - Despacho 6  
19200 Azuqueca de Henares



**carmen amate**  
tejidos • costura • mercería • lencería

C/ Santa Cruz, Local 6  
Azuqueca de Henares (Guadalajara) • Tel: 94 926 34 74  
www.carmenamate.es

Llega la feria de Abril, ven a conocer nuestra tienda y nuestros diseños en moda flamenca



# Fiestas 2016

**El alcalde hizo un balance positivo de la Semana Grande Azudense y destacó la elevada participación en un programa de actividades en el que “la ciudadanía ha sido protagonista”**

## “Azuqueca ha vuelto a ser ejemplo de colaboración ciudadana y convivencia durante las fiestas”

Al término de las Fiestas de Septiembre, el alcalde, José Luis Blanco, destacaba la alta participación en las actividades de un programa “en el que la ciudadanía ha sido protagonista”. “Azuqueca ha vuelto a ser ejemplo de colaboración ciudadana y convivencia”, afirmaba el regidor.

En el pregón se concentraron más de 4.000 personas en la Plaza de La Constitución; a lo largo del recorrido del Desfile de Carrozas se distribuyeron unas 20.000 personas; en el concierto del San Miguel (Tierra Santa, Medina Azahara, Mago de Oz y Shock), hubo cerca de 3.000 espectadores, aproximadamente la misma cifra disfrutaron de la actuación de Tamara; y en el día de la Bicicleta José Luis Viejo, otra de las actividades con más seguidores tradicionalmente, tomaron las calles alrededor de 2.000 ciclistas. Además, en la comida popular de fin de fiestas, en el Parque de La Quebradilla, se distribuyeron más de 4.000 raciones de caldereta.

“Nuestras fiestas son eminentemente participativas desde su organización, porque en este Ayuntamiento tenemos muy presente la importancia de la colaboración ciudadana, de peñas, de asociaciones, clu-

bes deportivos, colectivos y también de muchas personas que a título individual colaboran para que todos disfrutemos de distintas actividades”, decía el alcalde, que reconocía que la climatología había favorecido el desarrollo de las fiestas.

El regidor destacaba en su balance el Desfile de Carrozas. “Es el acto central del programa de fiestas, tras 41 años de historia, y es el resultado de más de 10.000 horas de trabajo colaborativo desarrollado por medio millar de peñistas de nuestra ciudad que roban horas a las vacaciones, el ocio y el descanso para elaborar las carrozas en un modelo festivo único en nuestro país”, describía el regidor, para quien esta actividad es “una auténtica enseñanza de nuestro modelo festivo”.

José Luis Blanco agradecía su colaboración a todas las personas implicadas en la organización, “muy especialmente a todas las que han integrado el dispositivo de seguridad”. En este capítulo, recordaba que el Ayuntamiento reforzó para estas fiestas el dispositivo con la puesta en marcha de un Punto en el Ferial y la incorporación de más medios personales. Además, se distribuyeron unas 2.500 pulseras en el recinto ferial para tener identi-



Arriba, balcón del Ayuntamiento durante el pregón que inauguró las fiestas. Debajo, imagen de la plaza y, sobre el escenario, la Ronda y la Banda que interpretaron ‘La ronda en mi pueblo’



ficados a los menores. En el lado negativo de las fiestas, el alcalde lamentaba el accidente que sufrió un joven golpeado por un toro en el transcurso del encierro del lunes.

“Esperamos que su evolución sea favorable y se recupere de este desafortunado accidente que nos consternó y por el que seguimos profundamente preocupados”.

### Críticas de la oposición

Desde los grupos de la oposición, se han criticado algunos aspectos relacionados con la organización de estas Fiestas de Septiembre. La portavoz del Partido Popular, Aure Hormaechea cuestionaba el alto coste y denunciaba problemas generados por la ubicación de las peñas. “El alcalde no debería presumir de unas fiestas muy caras y mal organizadas”, decía la portavoz popular al término de la Semana Grande. Esta formación denunciaba falta de diligencia en la limpieza viaria, escaso

número de urinarios públicos, fallos eléctricos y falta de vallas y de auxiliares de seguridad durante el Desfile de Carrozas.

Los concejales de Ciudadanos echaban en falta “una mayor organización en los actos y una mayor capacidad de resolución ante los problemas surgidos por parte de la concejala de festejos, al tiempo que criticaban la negativa del equipo de gobierno a elaborar “un pliego de condiciones con un precio cerrado para las contrataciones de ferias”.

Por último, la formación IU-Ahora Azuqueca de Henares criticaba “la actitud del equipo de gobierno de Blanco hacia la oposición. María José Pérez, la portavoz de la formación, aseguraba que habían asistido a comisiones de Fiestas “sin conocer ni tan siquiera el orden del día” y lamentaba haber recibido el programa “cuando ya llevaba una semana en los buzones”. También criticaba la falta de participación ciudadana en la organización de las fiestas.

# Fiestas 2016

La obra de Kipling llevada al cine por Disney, 'El Libro de la Selva'

## El Pendón gana la 41 edición del Desfile de Carrozas

La peña 'El Pendón' ha ganado este año la 41 edición del Desfile de Carrozas de Azuqueca de Henares, que se celebró el 18 de septiembre. Bajo el título 'El Libro de la Selva', la peña ha recreado el clásico del escritor inglés, Rudyard Kipling, adaptado para los más pequeños por la multinacional cinematográfica, Disney.

En la carroza se podía ver la representación de los per-

sonajes protagonistas, como el niño Mowgli, el tigre Shere Khan y el oso Baloo.

Los peñistas que acompañaban a la carroza también iban disfrazados de distintos animales de la selva, para ambientar la creación de la carroza.

Cuando la última carroza del desfile abandonó la Plaza de la Constitución, comenzó el recuento del voto popular, que unido al dictamen del

jurado profesional, alzó como ganadora a la carroza realizada por la peña 'El Pendón'. En segundo lugar quedó la creación de la peña 'El Trébol', que conmemoraba los 400 años del nacimiento de Miguel de Cervantes.

La carroza que quedó en tercer lugar fue la de la peña 'La 22', que bajo el título 'El Lago de los Cisnes' representaba este ave en diferen-

tes tamaños, acompañados por una cajita de música y sus bailarinas.

La cuarta carroza premiada, de 'La Mosca 'Gao'', mostraba distintos animales marinos en una creación llamada 'Fondo de mar'.

En quinto lugar, la peña 'El Psiquiátrico' elaboró para el desfile una alegoría de París. Bajo este título se representaron edificios emblemáticos de la ciudad.

EL PENDÓN-EL LIBRO DE LA SELVA



EL TRÉBOL-400 ANIVERSARIO CERVANTES



LA 22-EL LAGO DE LOS CISNES



LA MOSCA 'GAO'-FONDO DE MAR



EL PSIQUIÁTRICO-PARÍS



# Fiestas 2016

## La creatividad volvió a inundar las calles

Un recorrido por diferentes personajes e historias infantiles llenó las calles de Azuqueca la noche del Desfile de Carrozas. Desde Los Transformers, (El Cebollón), Pipi

Cazaslargas (El Catre), o Alicia en el País de las Maravillas (Los Bravos) y Star Wars y Angry Birds (La Perrera) fueron algunos de los protagonistas. También se pudieron admirar tributos a países y ciudades europeas como 'De Mérida a Roma' (El Bollo), Italia (Chupichusky's o 'Moulin Rouge' (Los Cachimbas). Otros temas elegidos por las

peñas fueron 'Teatro de Títeres' (La Calavera), 'Dulces y Tartas' (La Chilaba), que este año celebraban eñ 40 aniversario y Los Dalton de la peña del mismo nombre que también estaban de cumpleaños. En ésta y la página 18, se incluyen las imágenes de las carrozas, siguiendo el orden en el que desfilaron.



EL CEBOLLÓN-TRANSFORMERS



EL BOLLO-DE MÉRIDA A ROMA



LOS DALTON-LOS DALTON (25 ANIVERSARIO)



LA CHILABA--DULCES Y TARTAS (40 ANIVERSARIO)

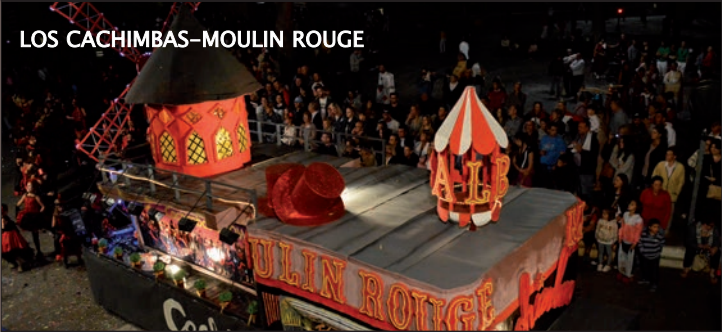

LOS CACHIMBAS-MOULIN ROUGE



EL CATRE-PIPI CALZASLARGAS



LOS BRAVOS-ALICIA EN EL PAIS DE LAS MARAVILLAS



LA CALAVERA-TEATRO DE TITERES



LOS CHUPICHUSKY'S-ITALIA



LA PERRERA-STARS WARS, ANGRY BIRDS

# Fiestas 2016

## Para todos los gustos

La carroza que llevaba por título 'Stop cambio climático' (Fepudillo), lanzó un mensaje concienciador para conservar el medio ambiente.

También se pudieron ver a personajes televisivos legendarios, como

Curro Jiménez y más caracterizaciones como las del videojuego *Candy Crash* (Alcatraz), los personajes de *Cars* (Er Biberón), los Superhéroes DC Marvel (La Rhuyna), Charly y la Fábrica de Chocolate (Azukiékanos), o 101 Dálmatas (Akellarre).

Además, un pedacito de Brasil paseó por las calles azudenses con el 'Cristo de Corcovado y favelas de Río'. Y 'El Castillo de Lego' (Las Torres) y los 'Emoticonos' (El Palike) también desfilaron el 18 de septiembre en la 41 edición de este evento.



# Fiestas 2016

Medina Azahara, Mago de Öz y Tierra Santa protagonizaron la noche del 24 de septiembre

## El rock reinó en el San Miguel



Cerca de 3.000 personas vivieron una noche intensa de rock en el Complejo Deportivo San Miguel de Azuqueca. Tres grupos que tocan distintos tipos de rock compartieron escenario el 24 de septiembre, en el concierto organizado por el Ayuntamiento con motivo de las Fiestas.

El espectáculo musical comenzó con la actuación del grupo local 'Shock'. A continuación, saltaban al escenario 'Tierra Santa'; la tercera formación fue el grupo de rock andaluz, Medina Azahara y pasada la medianoche, cerró el concierto el rock celta, con Mago de Öz.



Los azudenses 'Shock'



'Medina Azahara' sobre el escenario



Mago Öz fue el encargado de cerrar el concierto



'Tierra Santa' durante la actuación

**Otras actuaciones musicales.**– En la imagen superior, un momento del Espiga Folk. Debajo, actuación de la Banda de Azuqueca.



## Tamara emocionó

La cantante sevillana Tamara emocionó con su repertorio al público de Azuqueca, en el concierto que ofreció el viernes 23 de septiembre en la carpa del Recinto Ferial. Durante su actuación la solista pudo interpretar las canciones de su nuevo álbum "Lo que calla el alma", con en el que ha vuelto al estilo pop tras su etapa como cantante de boleros.



# Fiestas 2016



Los Jóvenes deportistas de élite, Populares del Año, junto a los representantes de la Corporación, tras el Pleno en el que recibieron la placa.



Fotos 1 y 2: Fiesta infantil en el Ciudad de Azuqueca. Foto 3: Nueva Ilusión. Foto 4: Casa de Extremadura. Foto 5: V Encuentro Nacional de Bolillos.



Diecisiete orejas y un rabo en la feria.- La Feria Taurina de Azuqueca finalizó con 17 orejas y un rabo cortados en las tres novilladas. Juan de Castilla triunfó el lunes y salió por la puerta grande tras cortar tres orejas, y en la novillada del viernes los tres lidiadores salieron por la puerta grande. Rubén Lobato se cortó la coleta al término de la novillada del sábado. Por otra parte, en el encierro del lunes, un joven tuvo que ser trasladado al hospital tras ser golpeado por una de las reses. Por último, en el concurso de recortadores, los ganadores fueron Anas 'El Rubio', Rafa Gómez, Óscar Barras y Pablo García Benito.

La Virgen de La Soledad, protagonista de los actos religiosos.- La patrona de Azuqueca volvió a ser homenajeada durante las Fiestas. En la imagen superior, un momento de la procesión; debajo, la misa jubilar que se celebró en el parque de La Ermita y la misa de la Santa Cruz.



Foto 1: Actividad sobre hábitos saludables. Foto 2: Fiesta de la espuma. Fotos 3 y 4: Comidas de peñas y popular.



Foto 1: Royal Academy of Dance. Foto 2: Holocausto, a cargo del Taller de Danza. Foto 3: Nuevo Amanecer. Foto 4: Al Alba. Foto 5: Casa de Andalucía. Foto 6: Torbellino de colores. Foto 7: Verbena.



# Fiestas 2016

## Fiestas y deporte van de la mano en Azuqueca

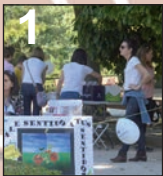
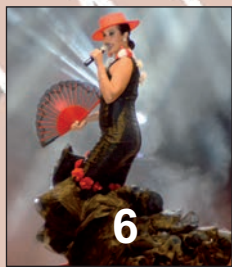
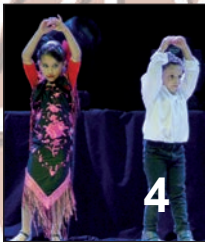

### DEPORTES

- 1.-Salida del Día de la Bicicleta José Luis Viejo, en la plaza 3 de Abril.
- 2.-Momento del recorrido, del Día de la Bicicleta.
- 3.-I Carrera de Obstáculos Bravera.
- 4.-Torneo de Bádminton.
- 5.-Exhibición de Kung-Fu.
- 6.-Encuentro CD Azuqueca-CD Marchamalo.
- 7.-XXXV Torneo de Petanca
- 8.-Partido entre Sala Chemo-CD Navarrosa Azuqueca-Alovera FS.
- 9.-IX Torneo de Ping-pong.
- 10.-Balonmano en la calle.
- 11.-Concurso patines y patinetes.
- 12.- Torneo Solidario Club de Tenis Azuqueca.

# El 22 de octubre, nueva Salida de Campo

Hasta el día 21 de octubre, se mantiene abierto el plazo de inscripción en una nueva edición del programa de voluntariado del Ayuntamiento de Azuqueca de Henares 'Salidas de Campo'. En esta ocasión, los participantes se trasladarán hasta el municipio de Cifuentes, donde realizarán trabajos de voluntariado medioambiental

La salida es gratuita, como todas las incluidas en este programa. Las personas interesadas pueden formalizar su participación a través del correo electrónico [agen-da21local@azuqueca.net](mailto:agen-da21local@azuqueca.net). Es necesario indicar el nombre completo, el DNI, un teléfono de contacto y la fecha de nacimiento (los menores de edad deben acudir acompañados de un adulto).

La organización recomienda llevar comida, bebida, además de ropa y calzado cómodos.



## Usuarios de los Huertos Ecosociales participaron en el I Concurso 'Cata de Tomates Ecológicos'

Un total de 20 usuarios de los Huertos Ecosociales de Azuqueca participaron en el I Concurso 'Cata de Tomates Ecológicos', organizado por el grupo de autogestión de los propios huertos, el pasado 12 de septiembre. Los cinco miembros del jurado –representantes del Ayuntamiento, de la asociación local de Agricultores y de los propios usuarios de los huertos– concedió premios en dos categorías: "el tomate más sabroso" y "el tomate más vistoso". En la primera de ellas, el ganador fue Norberto Escobar Sánchez y en la segunda, Francisco Javier Jiménez Ortiz.

A través del proyecto de Huertos Ecosociales, en estos momentos 45 personas hacen uso de alguna de las parcelas de 50 metros cuadrados ubicadas junto al parque de La Quebradilla. El



Los ganadores, junto a la concejala de Cohesión Social

Ayuntamiento tiene un convenio con la asociación de productores ecológicos de Guadalajara El Güecológico, que desarrolla la Escuela de Emprendimiento y que se ocupa de formar sobre agricultura ecológica a los usuarios.

### Breve

**El día 15, vuelve el Mercado de la Tierra.**– El tercer sábado de octubre, día 15, se celebrará una nueva edición del Mercado de la Tierra de Azuqueca de Henares. En el parque de La Constitución se instalarán los habituales puestos de venta de productos ecológicos, locales y artesanales (desde alimentos, como verduras, frutas o pan, a cosmética natural, ropa y complementos). El concejal de Desarrollo Sostenible, Juan Pablo Román, destaca que "este mercado, que funciona en Azuqueca desde hace dos años, permite que los pequeños productores den a conocer su trabajo y, al tiempo, acercan a la ciudadanía productos que no suelen encontrarse en establecimientos comerciales". Si las condiciones meteorológicas son adversas, los puestos se instalan bajo los soportales del Ayuntamiento.



**Día mundial de las aves.**– Con motivo del Día Mundial de las Aves, el domingo 2 de octubre se celebró una jornada de anillamiento científico en la Reserva Ornitológica municipal organizada por SEO *Birdlife* y el Ayuntamiento de Azuqueca y abierta de manera gratuita a toda la población. El concejal de Desarrollo Sostenible, Juan Pablo Román, destacaba el compromiso del Consistorio en materia medio ambiental e invitaba a la ciudadanía a conocer la Reserva en cualquiera de las visitas gratuitas que ofrece el Ayuntamiento. "Los últimos sábados de mes, se ofrecen recorridos guiados sin necesidad de inscripción previa, y también durante el resto de jornadas se programan visitas organizadas con centros educativos, asociaciones o colectivos con el objetivo de que la ciudadanía conozca y valore esta joya medioambiental que tenemos los azuquenses", señalaba Román.

El día 1 de octubre

## Coincidiendo con el Día de los Mayores, se inauguró la sala de podología del Centro de Ocio

La sala de podología que ha acondicionado el Ayuntamiento de Azuqueca en el Centro de Ocio ya está equipada y era inaugurada el 1 de octubre, en el marco de las actividades organizadas en el municipio para celebrar el Día Internacional de los

Mayores. Este espacio sustituye al que prestaba este servicio en El Foro.

El programa del Día de los Mayores incluyó además bailes, una comida, sesiones de gerontogimnasia y actividades informativas organizadas por Cruz Roja.



El alcalde junto a la concejala de Promoción de los Mayores, Rufi Fernández, y la portavoz de Ciudadanos, Silvia García, durante la inauguración de la nueva sala de podología



Los interesados pueden inscribirse en el Centro de Ocio 'Río Henares'

## Los mayores se podrán formar en el uso de dispositivos móviles e informática

El Ayuntamiento de Azuqueca de Henares va a poner en marcha dos cursos para mayores mayores que la Junta de Comunidades de Castilla-La Mancha ha aprobado para llevar a cabo en el municipio. A través del Programa 'Los Mayores forman la red', se impartirán dos acciones formativas: un curso Avanzado de Informática, de 10 horas; y otro de Usos Aplicaciones en Dispositivos Móviles, de 8 horas.

La Junta de Comunidades de Castilla-La Mancha subvenciona también otras tres acciones formativas en Azuqueca, que el Ayuntamiento inscribe en el Plan de Envejecimiento Activo que lleva a cabo en el municipio. Se trata de "El Bienestar: un reto personal. Programa de Adaptación al Envejecimiento", "Talleres Destrezas Saludables. Programa Omega" y "Curso de Buenas Prácticas para la

Convivencia". El 5 de octubre, comienza la primera de las acciones sobre "Destrezas saludables" y pretende ofrecer a los participantes nociones de alimentación, ejercicio físico y rutinas de descanso que redundarán en una mejora de su calidad de vida.

"Consideramos importante dotar a los mayores de recursos formativos que les permitan vivir esta etapa de su vida en plenitud", ha explicado la concejala de Promoción de Mayores, Rufi Fernández. La concejala ha manifestado su agradecimiento al Gobierno regional "por colaborar en el Programa de Envejecimiento Activo, incrementando la oferta divulgativa y formativa del Ayuntamiento".

**Memoria, inglés, informática y cálculo**  
El Consistorio ha programado también

varias acciones que se vienen desarrollando de forma regular en los últimos años. Ya ha comenzado el Taller de Memoria y se han programado otros dos de Iniciación a la Informática e Iniciación al Inglés, además de uno de Cálculo.

La oferta destinada a este colectivo incluye también las actividades que se realizan a través de la colaboración con Cruz Roja. Existe un grupo de gimnasia de mantenimiento los martes por la tarde y además sus voluntarios impartirán varias sesiones sobre 'Salud para Mayores'. La próxima será el 17 de octubre, con el título "Cómo evitar los olvidos".

Todas las personas interesadas en participar en estas acciones, pueden inscribirse en el Servicio de Promoción de Mayores de la localidad, en el Centro de Ocio Río Henares (calle Dinamarca).

Propuestas de la oposición

**Ciudadanos pide que se rebaje el IBI hasta el 0,50 por ciento.**– El grupo municipal de Ciudadanos ha presentado una propuesta para que el Ayuntamiento de Azuqueca de Henares apruebe una rebaja del IBI (Impuesto de Bienes Inmuebles). La formación naranja propone que el gravamen impositivo se fije el 0,50 por ciento, “sin que esto suponga una pérdida de calidad en los servicios públicos” que se prestan en el municipio, según ha señalado la portavoz del grupo municipal de Ciudadanos, Silvia García. La edil ha hecho hincapié en su deseo de “que paulatinamente se rebaje la carga impositiva en el bolsillo de los azudenses; siempre desde un punto de vista responsable, y sin poner en riesgo la estabilidad presupuestaria del Ayuntamiento”.

**IU–Ahora Azuqueca pide que se ponga en marcha la bolsa de viviendas.**– IU–Ahora de Azuqueca ha pedido que se ponga en marcha la bolsa de viviendas en alquiler gestionada de manera pública, para familias víctimas de ejecuciones hipotecarias, cuya creación fue aprobada por el Pleno del Ayuntamiento el pasado 9 de junio. “Casi tres meses después, no sabemos absolutamente nada del trabajo que vienen desempeñando, si es que lo están haciendo, para poner en funcionamiento cuanto antes esta bolsa de viviendas en alquiler”, asegura la portavoz del grupo municipal de IU–Ahora Azuqueca, María José Pérez, en una nota enviada a los medios de comunicación. “Las situaciones de emergencia habitacional que son detectadas en nuestro municipio no pueden seguir sin ser atendidas y tenemos la obligación de poner en marcha un plan de choque en salvaguarda del bien jurídico protegido: el derecho a una vivienda digna”, asevera Pérez.

**Relevo en la parroquia de la Santa Cruz.**– El párroco de La Santa Cruz en los últimos años, Juan José Gasanz, ha sido destinado por su congregación Josefina a Madrid y para sustituirle, el obispo ha aprobado el nombramiento del también sacerdote josefino Isidoro Díaz Sotoca (que ya oficiaba en esta parroquia), solidariamente con Ángel Muelas Checa. En la imagen, el alcalde, José Luis Blanco, y la edil de Cohesión Social, Elisa Cansado, en la despedida a Gasanz.

**Suceso**

**La Guardia Civil investiga las circunstancias de la muerte de un hombre cuyo cadáver apareció en La Quebradilla.**– La Guardia Civil ha abierto una investigación para esclarecer las circunstancias que causaron la muerte a un hombre cuyo cadáver fue encontrado en la mañana del 3 de octubre en el parque de La Quebradilla. Un ciudadano alertó al 112 a las 8:18 de la mañana de la presencia del cuerpo. Al cierre de esta edición, se desconocían más datos sobre este suceso.

**ESTACIONES DE SERVICIO**

bp

*La FuenteCilla*

**GASOLEOS A DOMICILIO**

Tel. 949 348 516 • pedidosgasoleo@tititos.com

Ctra. de Azuqueca a Villanueva - km 2,35  
Villanueva de la Torre • 19209 Guadalajara  
Francisco Aritio, 97 • 19004 Guadalajara

“ Los Carburantes BP con tecnología Active devoran la suciedad del motor como miles de pirañas hambrientas ”

Gracias a la tecnología Active, los nuevos Carburantes BP ayudan a limpiar la suciedad desde el primer repostaje.

Más información en [www.estacionesdeserviciobp.es](http://www.estacionesdeserviciobp.es)

**HNOS. GARCÍA JARABA S.L.**  
SÚ SERVICIO OFICIAL CITROËN EN AZUQUECA DE HENARES

**CITROËN**

VENTA DE VEHÍCULOS NUEVOS Y OCASIÓN  
SERVICIO DE AIRE ACONDICIONADO Y NEUMÁTICOS

CITROËN & TÚ

**TODO NUESTRO TIEMPO ES PARA TI.**

**SORTEO DE 200 RELOJES TOMTOM**

DEL 20/09 AL 31/10/2016

**MANTENIMIENTO CITROËN<sup>(1)</sup>**

PACK ORIGINAL: **139€** MANTENIMIENTO

PACK TRANQUILIDAD: **175€** MANTENIMIENTO + LÍQUIDO DE FRENO

PACK SEGURIDAD: **279€** MANTENIMIENTO + LÍQUIDO DE FRENO + PASTILLAS DE FRENO (DELANTERAS)

**HNOS GARCÍA JARABA, S.L.**  
C/ San Isidro s/n (frente a Renfe)  
Azuqueca de Henares  
Tels. 949 260 642 - 949 261 540

<sup>(1)</sup> Consultar condiciones de la oferta

## Más oportunidades de ocio y formación para los jóvenes a través de la 'Ocioteca Street' y Time to Move

A lo largo del mes de octubre, los centros multiplicadores de Eurodesk, entre ellos Azuqueca, van a desarrollar jornadas y actividades para dar a conocer las oportunidades que tiene la juventud para vivir, estudiar, hacer voluntariado o trabajar en el extranjero a través de actividades bajo el lema 'Time to Move'.

'Eurodesk' es un servicio de información sobre programas e iniciativas europeas, dirigido no sólo a las personas jóvenes sino también a las que trabajan en el ámbito de la juventud.

Algunas de las actividades planificadas en el mes de octubre son: una jornada informativa sobre empleo, formación y voluntariado, otra jornada, esta vez de convivencia, en la que se desarrollarán juegos para

conocer Europa, además de otras iniciativas para dar a conocer la red Eurodesk en los institutos azudenses. Todas las iniciativas incluidas en 'ime to Move son gratuitas.

### 'Ocioteca Street'

Los jóvenes entre 12 y 17 años podrán formar parte de la Ocioteca Street, el espacio dedicado a disfrutar y a aprender técnicas de diferentes alternativas urbanas. En concreto, habrá talleres de Aerodance, Parkour y además dos novedades Scooter y Freestyle.

El coste de estas actividades es 5 euros. Para información e inscripciones, los interesados deben acudir a la Oficina Municipal de Información Juvenil en El Foro.



### Carteles de algunas de las actividades de Juventud

#### Excursión al Hayedo

Con la llegada del otoño, el Hayedo de la Tejera Negra de la sierra norte de Guadalajara se convierte en uno de los parajes más visitados por su belleza paisajística. El Ayuntamiento ha organizado una excursión para el próximo 22 de octubre. El precio es de 12 euros.

#### Halloween

Un año más, la festividad de Halloween se disfrutará en Azuqueca de Henares con diversas actividades como el Pasaje del Terror que se celebrará dos días, el 30 y 31 de octubre. El coste de la actividad es de 2,5 euros. También habrá un 'Taller de Caracterización de Halloween' el día 30 en el EJE.



Una de las actuaciones de baile que se celebró en el 'Resurvival Park'

## Los jóvenes azudenses, participaron en el festival alternativo 'Resurvival Park'

Casi 200 personas se dieron cita en el festival 'Resurvival Park' que celebró su primera edición en Azuqueca pasado 10 de septiembre dentro de las actividades preliminares a las Fiestas locales. Los participantes en el 'Resurvival Park' pudieron disfrutar, desde las 11 de la mañana y hasta la medianoche, de diferentes actividades como conciertos de música, actuaciones de DJ's, exhibiciones de baile y concursos de skate.

Las actuaciones musicales corrieron a cargo de gru-

pos de distintos géneros como el rap, con el grupo local 'Most Beef', y 'Bonfire' como invitado, y de rock con de 'Back Pull', como conjunto local y 'Supernadie' como invitado.

El concurso de skate que celebró a partir de las 20 horas y las actuaciones de baile, fueron las actividades que más asistentes congregaron en el parque de La Quebradilla, donde el Ayuntamiento ha abordado en los últimos meses una remodelación del Skate Park.



Los participantes en el Pokemon's Day en el EJE

## El Pokemon's Day ayudó a las familias a conocer Azuqueca

En un ambiente amigable se desarrolló el 'Pokemon's Day' el domingo, 11 de septiembre. En total, un centenar de personas, muchas de ellas familias con niños, recorrieron los lugares más emblemáticos de la ciudad, a través de las distintas 'pokeparadas' que ofrecía el juego de realidad aumentada.

No obstante, el Ayuntamiento distribuyó al comienzo de la actividad un díptico con las recomendaciones de seguridad de la Policía Nacional para que la actividad transcurriese sin incidentes.

Al término, la concejala de Juventud, Carmen Luque explicó que se había tratado de "disfrutar de una jornada de diversión en la que el videojuego sirviese para que los jóvenes de la ciudad realizaran un itinerario juntos por Azuqueca".

"Azuqueca es una ciudad en la que los jóvenes son uno de los motores que impulsa la sociedad. Por eso, tenemos muy en cuenta sus aficiones y propuestas para hacer ciudad junto a ellos", recalcó Luque.

**El ciclista trató de pasar 24 horas sobre su bici y completar 800 kilómetros**

## Keko Matey afronta en Azuqueca un nuevo reto para apoyar la investigación del cáncer

El ciclista azudense, Keko Matey intentó el pasado sábado día 1 de octubre completar 24 horas encima de su bicicleta, con el objetivo inicial de recorrer 800 kilómetros. Bajo el lema 'Cáncer KO!', la finalidad era, además de batir un récord deportivo, poner la atención sobre la importancia de apoyar la investigación del cáncer infantil y en concreto apoyar a la Fundación 'La Sonrisa de Alex'.

Antes del comienzo de su desafío deportivo, el ciclista visitó el Ayuntamiento de Azuqueca donde se entrevistó con el alcalde de la localidad, José Luis Blanco, quien aprovechó para animar al deportista antes de comenzar su reto solidario-deportivo.

Matey no pudo finalizar su reto ya que comenzó a tener problemas de salud, que unidos a la baja temperatura que había en el ambiente (2 grados centígrados), obligaron al ciclista a abandonar la prueba por prescripción del enfermero que le acompañaba, hacia las 5 de la madrugada.

### Sensaciones de Matey

Sin embargo el deportista azudense, al término de la prueba, ha señalado, en declaraciones a AZUCAHICA, que tras la experiencia de la prueba las sensaciones son "agridulces". Por un lado, el no haber podido concluir el reto para poderse dedicarlo a las familias que pertenecen a la Fundación y por otro, la "inmensa alegría" por el apoyo y el cariño recibido.

Matey ha relatado que en el transcurso del reto no faltaron los frases de ánimo de: 'Vamos Keko' coreadas por la ciudadanía en todo momento y a lo largo de todo el recorrido. "Para mí, lo más importante fue ver la cantidad de gente que se movilizó para

apoyarme porque en realidad, la finalidad de este reto, al margen del récord deportivo era llamar la atención sobre el cáncer infantil".

"Me quedo con ese apoyo y con la fiesta que el domingo me organizó la Fundación", en la que participaron familias que se desplazaron desde puntos tan distantes de la geografía española como Cantabria o Andalucía para agradecer esta iniciativa, ha relatado el ciclista.

No obstante, Matey no descarta intentar de nuevo este reto, el próximo año, ya que hasta la mitad de la prueba el reto "era factible", según ha explicado.

Además, ha matizado que la experiencia adquirida en este reto, le servirá para poder enfrentarse de nuevo a este récord deportivo solidario.



'Keko Matey' visitó el Ayuntamiento de Azuqueca donde recibió una placa conmemorativa y el apoyo de los asistentes



Un momento del reto deportivo de 'Keko Matey' acompañado por algunos ciclistas que quisieron colaborar

### Mejoras en complejo deportivo San Miguel.-

El Ayuntamiento de Azuqueca de Henares ha acondicionado una solera de hormigón junto al campo de fútbol del complejo deportivo San Miguel, con el objetivo de facilitar el tránsito de usuarios y también la limpieza de la zona, según ha explicado el concejal de Deportes y Obras, Jesús de la Rúa.

La actuación ha supuesto una inversión municipal de 4.934,83 euros y la obra ha sido ejecutada por la empresa Grupo Inversor y Promociones del Corredor SL.

La nueva solera se extiende a lo largo de una franja de 80 metros de largo y 3 de ancho.



Está previsto que los partidos comiencen en la semana del 10 de octubre

## La inscripción en la primera fase el *Ranking* de Pádel sigue abierta hasta el 6 de octubre

El plazo de inscripción en la primera fase del *Ranking* de Pádel que organiza el Ayuntamiento de Azuqueca de Henares continúa abierto hasta el día 6 de octubre. Los interesados en participar en esta competición deben dirigirse al Servicio Municipal de Deportes, ubicado en El Foro.

Los precios de inscripción para esta fase son los mismos de la temporada anterior: 24 euros por pareja y fase para los Titulares de la Tarjeta Ciudadana y 32 euros para quienes no dispongan de este título municipal.

La competición, como en ediciones anteriores, se organiza en torno a tres cate-



Cartel de la competición

gorías: masculina, femenina y mixta.

Está previsto que los partidos de esta fase comiencen a disputarse la semana del 10 de octubre.

Actividades para niños y adultos a lo largo de todo el curso

## Con 1.700 participantes, comienza la nueva temporada deportiva municipal

El primer lunes de octubre, el día 3, es la fecha que marca este año el inicio del nuevo curso de la temporada deportiva municipal en Azuqueca de Henares. En total, cerca de 1.700 personas, entre adultos y niños, van a participar en las actividades deportivas que ha programado el Ayuntamiento y que se desarrollan en distintas instalaciones municipales.

Los más pequeños (desde los nacidos en el año 2013 hasta los que nacieron en 1999) tienen a su disposición un catálogo de 15 disciplinas deportivas: baloncesto, fútbol, fútbol sala, voleibol, tenis, pádel, multideporte, habilidades deportivas, patinaje, karate, gimnasia rítmica, tiro con arco, atletismo y esgrima. También se incluye una modalidad de deporte

adaptado para discapacitados, en la que se han inscrito una veintena de personas.

La escuela más numerosa es la de fútbol, seguida de la de tenis.

En cuanto a las actividades dirigidas a la población adulta, la oferta incluye pádel, pilates, tenis, tiro con arco y yoga.

### Incorporaciones

Pese a que el plazo de inscripción y matrícula ya se cerró, los interesados en incorporarse a alguna de las actividades de este programa deportivo pueden dirigirse al Servicio Municipal de Deportes (El Foro, teléfono 949 27 75 28) donde estudiarán la posibilidad de incorporación de nuevos alumnos, en función de las plazas disponibles y de las características de los grupos.

Con 51 equipos

## La Liga municipal de Fútbol 7 arrancará el 8 de octubre

El fin de semana del 8 y el 9 de octubre está previsto que comience la XVIII Liga municipal de Fútbol 7 de Azuqueca de Henares. Un total de 51 equipos conforman este año la competición, que organiza el Ayuntamiento de Azuqueca de Henares.

En la primera división de la Liga se han integrado once conjuntos y en las otras cuatro competirán diez equipos en cada una de ellas.

Más información sobre el calendario y la normativa de la liga, en [www.azuqueca.es/deportes](http://www.azuqueca.es/deportes).



Los detalles de la competición se abordaron en una reunión que se celebró en el Centro de Ocio el 29 de septiembre, en la que también se entregaron los trofeos a los ganadores de la XVII Liga. De izquierda a derecha y de arriba a abajo, los ganadores, junto al concejal de Deportes, Jesús de la Rúa: en primera división, Azugres Materiales; en segunda, el Bar Marcos; en tercera, Grupo 1 El Felpudillo y Grupo 2 Copacabana. Los ganadores de la cuarta división fueron Cervecería La Encina, que no estuvieron presentes en la entrega de premios.



La bicicletas de los participantes, dispuestas para la prueba en el parque de El Norte

**Más de un centenar de niños y niñas participaron además en las carreras infantiles**

## El Ducross sumó 180 participantes en su tercera edición

El tercer Duatlón Cross Popular de Azuqueca (III Ducross), organizado por el Club Triatlón de la localidad sumó el pasado 17 de septiembre 180 participantes, según los datos facilitados por la organización.

Además, en las carreras infantiles, que se desarrollaron en el parque de El Norte una vez finalizado el Duatlón, participaron más de un centenar de niños y niñas. Se dieron premios a los cinco primeros chicos y chicas del Ducross y a los tres primeros locales en categoría femenina y masculina.

En esta tercera edición de la prueba, los participantes debían completar cuatro kilómetros de carrera, con salida y llegada en el parque de El Norte; a continuación, 40 en bici-

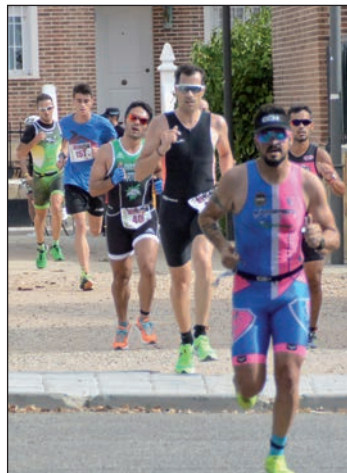

Participantes en el Ducross, durante la carrera

cleta; y, por último, 1,5 kilómetros de carrera final.

Los organizadores decidieron que un euro de los diez que costaba la inscripción se destinaran a la asociación Guada Acoge.



Los deportistas preparando la transición de la carrera a pie a la carrera en bici

## DEPORTISTAS AZUDENSES

### Carlos Calvo logra ser MVP en los dos primeros partidos de la temporada

Carlos Calvo, jugador del Isover Azuqueca ha cosechado su segundo MVP de la temporada. Esta distinción distingue al mejor jugador en un torneo o en un partido de liga.

El base castellano-manchego ha comenzado la campaña 16/17 destando con su juego entre sus compañeros de la Liga EBA:

Si en la primera jornada de la temporada Calvo obtuvo 31 puntos de valoración, en el último encuentro ante Aloe Plus Lanzarote Conejeros, el 'playmaker' alcanzó los 40.

Como el jugador del equipo azudense ha logrado ser el MVP en las dos primeras jornadas de Liga disputadas, Calvo iguala de esta manera a Chris Matagrano,



Carlos Calvo. Fotografía: FEB

jugador de La Gallofa & Co., que la anterior temporada también se hizo con el MVP en sus dos primeras semanas de competición.

### Ricardo Salcedo, oro en el Campeonato de España Máster de Natación

Para finalizar la temporada de natación, varios deportistas azudensesse desplazaron hasta Las Palmas de Gran Canaria para disputar los Campeonatos de España de Natación Master en los que se dieron cita los actuales medallistas de los últimos Campeonatos de Europa celebrados en Londres.

En total 800 deportistas y más de 100 clubes españoles, se dieron cita en esta competición nacional.

El nadador azudense, Ricardo Salcedo Vega, que nadó 50 Espalda 50 mariposa y 50 libres y los relevos de 4x50 libres masculino, 4x50 estilos masculino y 4x50 estilos mixto consiguiendo en todas

las disciplinas, la medalla de oro.

Con esta distinción, Salcedo sigue cosechando éxitos en su meritorio palmarés deportivo.



Ricardo Salcedo en el Campeonato de España (foto cedida)

## Breve

**Club Navarrosa.**—Las chicas del Club Navarrosa Azuqueca ya están listas para el inicio de la temporada futbolística en la Liga provincial que comenzará el fin de semana del 15 y 16 de octubre. Al cierre de esta edición de AZUCAHICA, el club de fútbol femenino azudense se encontraba a la espera de la publicación del calendario de la Liga regional. No obstante, las jugadoras siguen disputando encuentros con clubes de localidades cercanas, con el objetivo de estar en plena forma de cara al inicio de la competición liguera. Aún hay plazas disponibles para quienes estén interesadas en formar parte del club.



Plantilla del Isover Azuqueca de esta temporada

**Es la primera vez en la historia del club que consigue encabezar la clasificación**

## El Isover Basket Azuqueca, líder del grupo B de la Liga EBA

El Isover Basket Azuqueca ha comenzado la temporada liguera en las mejores condiciones. Como prueba, los resultados obtenidos en los dos primeros partidos disputados que han encumbrado al equipo azudense al primer puesto de la clasificación.

Además, esta consecución supone un hito para el conjunto azudense, ya que ha sido la primera vez, en la historia del club que consiguen encabezar la clasificación.

A esto hay que añadir que el base, Carlos Calvo (ver información en página 28) ha sido elegido 'Most Valuable Player' (MVP) en las dos jornadas de liga que se han jugado hasta el momento.

Los de Marino Rodríguez se han enfrentado en la primera jornada al Movistar Estudiantes y en la segunda al Aloe Plus Lanzarote, éste último ha sido el primero en jugarlo en el Polideportivo La Paz de Azuqueca.

Al término del encuentro que les situaba en la cabeza de la tabla, el público que se encontraba en el recinto deportivo, no paró de ovacionar y animar a los jugadores, que hicieron disfrutar a la grada de una inolvidable exhibición de baloncesto.

Sin duda, las dos victorias cosechadas hasta el momento, los dos MVP de Carlos Calvo y encabezar la clasificación suponen un importante espaldarazo para el equipo en este comienzo de la Liga EBA.

### Próximos desafíos

El Isover Basket Azuqueca aún tiene por delante casi toda la competición liguera donde tendrá que medirse a equipos en plena forma para hacerse con el título final.

La próxima semana los de Marino Rodríguez se enfrentarán a NCS de Alcobendas en la tercera jornada.

En la cuarta, la Fundación Globalcaja de La Roda, será el equipo albaceteño el que viajará hasta Azuqueca para jugar en el polideportivo de La Paz.

La quinta y sexta jornada el Isover Basket Azuqueca se enfrentará al Viten Fuenlabrada y, a continuación, los azudenses tendrán que viajar hasta las Islas Canarias para disputar el encuentro ante el Gran Canaria.

Cuatro partidos importantes en los que el conjunto azudense seguro espera seguir cosechando éxitos que le mantengan en lo alto de la tabla.

**Al término de la séptima jornada, el club azudense era decimoquinto en la tabla**

## El CD Azuqueca no consigue remontar en la competición

El CD Azuqueca no está disputando sus mejores partidos en esta Liga 2016/17. En la jornada séptima que se disputó el primer fin de semana de octubre, el club azudense se hundía hasta la decimoquinta posición de la tabla clasificatoria, después de empatar ante el Albacete B el pasado 3 de octubre.

Antes de jugarse la octava jornada, el CD Azuqueca se encuentra por encima del Cd Madrideojos, la UD Carrión, el Albacete Balompié B, el CD Pedroñeras y el CD Yuncos.

Por el contra, lidera la clasificación el CF. Talavera de

la Reina y el Atlético Tomelloso.

El equipo de Manuel Alfaro tiene como próximos retos salir de esos puestos de la tabla de clasificación.

En los próximos encuentros el conjunto rojinegro se medirá ante el CD. Yuncos el próximo sábado día 9 y tres días después tendrán que vérselas ante el segundo clasificado, el Atlético Tomelloso.

Los jugadores azudenses disponen aún de muchos encuentros en las jornadas ligueras para remontar en la clasificación.



El CD Azuqueca entrenando antes de uno de los encuentros

## El Avangreen BM Azuqueca comenzará la Liga con el aval de haber ganado todos los encuentros de pretemporada

Avangreen BM Azuqueca debutará en la temporada liguera el próximo 22 de octubre en la capital regional en el partido que le enfrentará a al Toledo Ciudad Imperial.

Ésta será la primera oportunidad del club de balonmano azudense de seguir cosechando victorias, como ya lo hizo en los partidos amistosos de la pretemporada deportiva que han ido disputando a lo largo del mes de septiembre.

En estos encuentros el Avangreen BM Azuqueca se enfrentó al Balonmano madrileños, al Club Balonmano Virgen de Europa, y al Club deportivo Iplacea, a todos ellos derrotó el equipo que entrena Alberto Miguel.

Avangreen BM Azuqueca intentará, desde el comienzo de la temporada, hacerse con los primeros puestos de la Segunda categoría Nacional de la Liga de Castilla-La Mancha.

# Agenda

## Cultura

### Proyecto ‘3 en 1’

**Homenaje a Cervantes, Shakespeare y Buero Vallejo.**  
Se invita a la ciudadanía a enviar retratos de los tres literatos realizados con cualquier técnica para conformar una exposición que se podrá ver del 4 al 20 de noviembre. Más información, en página 13.

**Teatro infantil: ‘Flit y Flap en el planeta perdido’** (El Retablo de la Ventana). Jueves 13 de octubre, a las 18:30 h., en el salón de actos de la Casa de la Cultura. Entradas: 4 euros (a la venta mediante reserva en el teléfono 949 27 62 16 y en taquilla una hora antes de la función).

**Toni Bright, el mentalista** (‘No te creas la verdad’): viernes 14 de octubre, a las 20 horas, en el salón de actos de la Casa de la Cultura. Entradas: 9,85 euros (sin Tarjeta Ciudadana), 8,15 (sin Tarjeta Ciudadana). A la venta en cajeros ciudadanos, en [www.azuqueca.es](http://www.azuqueca.es) y una hora y media antes en taquilla.

**Monólogo del cómico y actor Santi Rodríguez:** viernes 28 de octubre, a las 21 horas, en el salón de actos de la Casa de la Cultura. Entradas: 12 euros (a la venta en cajeros ciudadanos, en [www.azuqueca.es](http://www.azuqueca.es) y una hora y media antes en taquilla).

**Ciclo de Cine ‘Heroínas** (en la sala de cine del EJE):  
–Día 7, ‘La habitación’  
–Día 14, ‘Mustang’  
–Día 21, ‘Techo y comida’  
–Día 28, ‘Nadie quiere la noche’

Todas las sesiones comienzan a las 20:30 h., Precio 3 y 3,80 euros adultos (con o sin Tarjeta Ciudadana) y 2 y 2,45 euros niños (con o sin tarjeta).



## Desarrollo Sostenible

**Salida de Campo a Cifuentes:** Día 22 de octubre. Más información, en página 22.

## Exposiciones

- \* Comprender y actuar frente al cambio climático
- \* Construcción y rehabilitación sostenible

En el Centro de Ocio Río Henares, hasta el 7 de octubre:

**‘Un museo para ver y tocar’** (Fundación ONCE)  
En la Casa de la Cultura, hasta el 7 de octubre.

**‘El Siglo de Oro en los archivos de Castilla–La Mancha’** (Junta de Comunidades de Castilla–La Mancha).  
Del 13 al 26 de octubre, en la sala de exposiciones de la Casa de la Cultura

## BIBLIOTECA

**Una merienda de cuentos**  
11 de octubre, a las 17 horas, en la Casita de los Cuentos Eva Ortiz.

**Cuentos con Gamba y Ginny: ‘Cuentos con mucho mimo’**  
21 de octubre, a las 17 horas, en la Casita de los Cuentos Eva Ortiz

**Cuentos para comérselos especial Halloween:**  
28 de octubre, a las 17 horas, en la Casita de los Cuentos Eva Ortiz.

**Reunión de la Red de Lectores Libro y Manta.**  
13 de octubre, a las 16 horas, en la Casita de los Cuentos Eva Ortiz.

**Además, Clubes de Lectura, Bebeteca y talleres de Cine y de Creación Literaria. Más información, en la Biblioteca municipal Almudena Grandes, en la Casa de la Cultura.**

## Juventud

**Excursión al Hayedo de la Tejera Negra**  
22 de octubre. Precio: 12 euros. Inscripciones, hasta el 20 de octubre, en la OMIJ (El Foro).

**Halloween**  
Pasaje del Terror. Días 30 y 31 de octubre. Precio: 2,5 euros.

**‘Taller de Caracterización de Halloween’.** Día 30 de octubre, en el EJE.

**Ocioteca Street:**  
Actividades de Aerodance, Parkour, Taller de Scooter y Freestyle. Para jóvenes de 12 a 17 años. Precio: 5 euros al mes.

**Time to move**  
Jornadas y actividades para dar a conocer las oportunidades que ofrece Europa a los jóvenes en materia de vivienda, estudios, voluntariado o trabajo.

**Más información, en página 25 y en la Oficina Municipal de Información Juvenil (El Foro).**

## VIII Jornada por la convivencia

**Sábado 8 de octubre,** en el parque de La Quebradilla, desde las 11 horas.

Comida de fraternidad (venta de tickets en el parque), actividades, talleres, actuaciones musicales y deportes, entre otras propuestas.



TELÉFONOS ÚTILES

SERVICIO DE ATENCIÓN A LA CIUDADANÍA (SAC) 010

Ayuntamiento	949 34 80 32
Biblioteca	949 34 84 60
Bomberos	949 26 75 38
Centro Cultural	949 34 84 60
Centro de la Mujer	949 27 73 46
C. de Día 'Las Acacias'	949 26 72 50
C. Ocio 'Río Henares'	949 26 79 83
Centro de Empresas	949 27 71 28
Centro de Especialidades	949 34 88 00
C. Especialidades (urgencias)	949 26 22 66
Complejo San Miguel	949 26 17 43
Correos	949 26 72 96
Cruz Roja (asam. local)	949 26 23 24
El Foro	949 27 73 10
Guardia Civil	949 26 09 46
Juzgado de Paz	949 26 22 03
Oficina de Agenda 21	949 34 80 34
OMIC	949 27 84 86
Pab. Ciudad de Azuqueca	949 36 22 28
Piscina Climatizada	949 27 80 21
Policía Local	092
Polideportivo La Paz	949 26 26 38
Polidep. Arroyo Vallejo	949 88 30 45
Protección Civil	949 26 67 14
Revista Azucahica	949 34 85 02
Oficina de Empleo	949 27 88 30
Of. Promoción econ./Empleo	949 27 71 28
Servicio Munic. Deportes	949 27 75 28
Urbanismo	949 34 82 84
Urgencias	949 26 22 66
Veterinario	949 27 73 10

LAS EMERGENCIAS SE  
CENTRALIZAN EN EL  
TELÉFONO 112

CENTROS EDUCATIVOS

El 8 de Marzo	949 26 61 34
El La Noguera	949 26 40 18
El Elvira Lindo	949 88 34 93
El La Curva	949 26 06 99
El La Campiña	949 26 08 05
CEIP La Paz	949 26 13 92
CEIP Maestra Plácida	949 26 04 66
CEIP Siglo XXI	949 26 49 74
CEIP Virgen de la Soledad	949 26 19 89
Giovanni A. Farina	949 26 12 50
CEIP La Paloma	949 24 91 93
CEIP La Espiga	949 88 33 51
IES Arcipreste de Hita	949 26 04 32
IES Prof. Domínguez Ortiz	949 27 71 49
IES San Isidro	949 26 11 81
Centro de Adultos	949 26 22 35

TAXIS

Martiño, Antonio	669 45 48 47
Rodríguez, Ignacio	659 70 86 70
Encinas, Luis Manuel	620 78 89 81
Senén, Manolo	689 41 65 15
Esteban, Agustín	619 31 23 65
Senén, Jose	648 52 11 14
Radiotaxi La Campiña	949 10 10 50

GUADALAJARA

Policía	949 24 70 72
Estación de autobuses	949 88 70 42
Hospital Universitario	949 20 92 00
Biblioteca provincial	949 88 52 25

HORARIOS DE TRENES

**AZUQUECA-GUADALAJARA:** 6.04, 6.15, 6.34, 6.44, 6.55, 7.11, 7.28, 7.43, 7.58, 8.11, 8.27, 8.41, 8.58, 9.02 (C), 9.11, 9.27, 9.41, 9.57, 10.11, 10.27, 10.41, 11.12, 11.41, 12.12, 12.41, 13.12, 13.39, 14.12, 14.41, 14.56, 15.12, 15.26, 15.31 (C), 15.41, 15.58, 16.01 (C), 16.11, 16.26, 16.32 (C), 16.41, 16.56, 17.11, 17.26, 17.41, 17.56, 18.11, 18.27, 18.41, 18.56, 19.11, 19.17 (C), 19.26, 19.41, 19.44 (C), 19.56, 20.11, 20.14 (C), 20.28, 20.41, 20.56, 21.11, 21.42, 22.12, 22.41, 23.12, 23.41, 00.11, 00.41

**AZUQUECA-CHAMARTÍN:** 5.07, 5.24, 5.39, 5.53, 6.07, 6.18, 6.27 (C), 6.30, 6.42, 6.53, 7.03 (C), 7.06, 7.15, 7.26 (C), 7.30, 7.40, 7.50, 8.04 (C), 8.07, 8.18, 8.30, 8.41, 8.53, 9.08, 9.24, 9.39, 10.07, 10.38, 11.07, 11.39, 12.07, 12.39, 13.07, 13.24, 13.38, 13.54, 14.07, 14.24, 14.37, 14.54, 15.07, 15.23, 15.39, 15.53, 16.07, 16.39, 16.53, 17.07, 17.24, 17.37, 17.53, 18.08, 18.23, 18.37, 18.53, 19.07, 19.23, 19.39, 19.53, 20.07, 20.24, 20.40, 21.09, 21.39, 22.07, 22.39, 23.11

NOTA: Los CIVIS (C) son trenes semidirectos a Chamartín.

HORARIOS DE AUTOBUSES

Alsa  
Azuqueca-Alcalá-Azuqueca (45 minutos)

**Salidas desde la Casa de la Cultura:** de lunes a viernes laborable, de 7.24 a 21.24, cada hora; sábados laborables, 7.24 y de 7.54 a 21.54, cada 2 horas, y domingos y festivos, de 7.54 a 1.24, cada 2 horas.

**Salidas desde Alcalá:** de lunes a viernes laborables, de 7.00 a 22.00 cada hora; sábados laborables, 8.00 y de 8.30 a 22:30, cada 2 horas y domingos y festivos, de 8.30 a 22.30, cada 2 horas.

**Paradas:** polideportivo 'La Paz' (ctra. de Alovera), Casa de la Cultura, avda. de Alcalá, polígono Miralcampo

Astra  
Azuqueca-Guadalajara-Azuqueca (30-35 minutos)

**Salidas de lunes a viernes laborables**

– **Desde la estación de Renfe de Azuqueca:** 5.50, 6.20, 6.50, 7.20, 7.50, 8.20, 8.50, 9.20, 9.50, 10.50, 11.50, 12.50, 13.50, 14.50, 15.50, 16.50, 17.50, 18.50, 19.50, 20.50, 21.50 y 22.50.

– **Desde el Hospital de Guadalajara:** 6.55, 7.25, 7.55, 8.25, 8.55, 9.55, 10.55, 11.55, 12.55, 13.55, 14.55, 15.55, 16.55, 17.55, 18.55, 19.55 y 20.55

**Salidas sábados laborables**

– **Desde la estación de Renfe de Azuqueca:** 8.20, 14.50 y 17.50

– **Desde el Hospital de Guadalajara:** 7.25, 13.55 y 16.55

**Paradas:** plaza de América, plaza de España, estación de Renfe, avda. de Torrelaguna, ctra. de Alovera

Alsa  
Azuqueca-Madrid-Azuqueca (45 minutos)

**Salidas desde Azuqueca:** 6.00, 7.30, 9.30, 11.00, 13.00, 15.00, 17.30 y 19.15

**Salidas desde Madrid (intercambiador de Avenida de América):** 6.45, 8.30, 9.30, 11.00, 13.00, 15.00, 17:30, 18.15 y 20.00

**Parada:** confluencia de la Avda. Siglo XXI y la ctra. de Villanueva

NOTA: Horarios facilitados por las empresas. AZUCAHICA no se hace responsable de las posibles modificaciones

Línea Urbana 1  
Renfe-Vallehermoso-Asfain-Renfe (30 minutos)

**Salidas de lunes a viernes desde la estación de Renfe:** 7.00, 7.30, 8.00, 8.30, 9.00, 9.30, 10.00, 10.45, 11.30, 12.00, 12.30, 13.00, 13.30, 14.00, 14.30 y 15.00

**Paradas:** estación de Renfe, avda. Ferrocarril (El Foro), pza. Barca, c/ Poeta Manuel Martínez, c/ Navarrosa, c/ Chueca, avda. del Norte, c/ Río Ebro, avda. Agricultor, c/ Bélgica, avda. de Enmedio, c/ Museo del Prado, c/ Murillo, avda. Escritores (2) y estación de Renfe

FARMACIAS DE GUARDIA

En los turnos de guardia, sólo se dispensan medicamentos de urgencia

**Octubre. Lunes 3:** Sagrario Ortega González. C/ Toledo, 6. **Martes 4:** M<sup>a</sup> José Martínez Gadea. C/ Río Gadiana, s/n. **Miércoles 5:** Laura González Santiago. Avda. de Europa, 11. **Jueves 6:** M<sup>a</sup> Olga Utrilla Fernández. C/ Molina de Aragón, 1. **Viernes 7:** Ignacio Barrera Serrano. C/ Trinidad Tortuero, 1. **Sábado 8:** Guadalupe de la Rosa Gil. Bulevar de las Acacias, 55-57. **Domingo 9:** Guadalupe de la Rosa Gil. Bulevar de las Acacias, 55-57. **Lunes 10:** José Cayetano López Goñi. C/ Pobos, 3. **Martes 11:** Elena María Ródenas Bleda. Avda. Alcalá, 2. **Miércoles 12:** Sagrario Ortega González. C/ Toledo, 6. **Jueves 13:** María Pilar Villa Pérez. C/ Vallehermoso, 5. **Viernes 14:** Sagrario Ortega González. C/ Toledo, 6. **Sábado 15:** Laura González Santiago. Avda. de Europa, 11. **Domingo 16:** Laura González Santiago. Avda. de Europa, 11. **Lunes 17:** Raúl Campoamor Martínez. C/ Antonio Pérez Ruiz, 2. **Martes 18:** Antonio López Rodríguez. C/ Constitución, 14. **Miércoles 19:** Fernando Álvarez López. C/ Sigüenza, 2. **Jueves 20:** M<sup>a</sup> José Martínez Gadea. C/ Río Gadiana, s/n. **Viernes 21:** Antonio López Rodríguez. C/ Constitución, 14. **Sábado 22:** M<sup>a</sup> Olga Utrilla Fernández. C/ Molina de Aragón, 1. **Domingo 23:** M<sup>a</sup> Olga Utrilla Fernández. C/ Molina de Aragón, 1. **Lunes 24:** Laura González Santiago. Avda. de Europa, 11. **Martes 25:** Ignacio Barrera Serrano. C/ Trinidad Tortuero, 1. **Miércoles 26:** M<sup>a</sup> Olga Utrilla Fernández. C/ Molina de Aragón, 1. **Jueves 27:** José Cayetano López Goñi. C/ Pobos, 3. **Viernes 28:** Elena María Ródenas Bleda. Avda. Alcalá, 2. **Sábado 29:** Ignacio Barrera Serrano. C/ Trinidad Tortuero, 1. **Domingo 30:** Ignacio Barrera Serrano. C/ Trinidad Tortuero, 1. **Lunes 31:** María Pilar Villa Pérez. C/ Vallehermoso, 5.

Toda la información y  
actualidad municipal en:



@AytoAzuqueca



Ayuntamiento de Azuqueca de Henares



EN OTOÑO  
**TODOS**  
VOLVEMOS AL COLE.



Eyezen™  
DISEÑADAS PARA LA VIDA DIGITAL

Acaba con la **fatiga visual** y revisa tu vista en Central Optica.  
En **COG** realizamos un completo examen visual de tus ojos.  
**Ponte a punto ya.** Pide cita en **coguada.com**



Ven a vernos y descubre las nuevas promociones.



**COG**  
**Central Óptica**

Avda. Guadalajara, 8 · Azuqueca de Henares · Telf: **949 27 74 35**

[www.coguada.com](http://www.coguada.com) · Síguenos en    