

azuqueca

REVISTA INFORMATIVA MUNICIPAL - AÑO XXX
IX ÉPOCA - NÚMERO 309 - DICIEMBRE 2021

Navidad en
Azuqueca



CARTAS
A LA
REDACCIÓN



NOTA DE LA REDACCIÓN: La Redacción de AZUCAHICA no comparte necesariamente el contenido de las cartas publicadas en esta sección, ni se hace responsable de las opiniones vertidas en ellas. Los textos, que deberán ir firmados, no deben sobrepasar las 40 líneas mecanografiadas y en los sobres debe figurar el encabezamiento "Cartas a la Redacción". Además, el remitente debe adjuntar fotocopia del D.N.I. y número de teléfono. AZUCAHICA se reserva el derecho de publicar, resumir o extraer las cartas. En el caso de que las cartas se envíen por correo electrónico (a la dirección azucahica@azuqueca.net), se deberá hacer llegar a la Redacción de AZUCAHICA una copia del DNI del autor.

¡¡¡Gracias!!!

Desde el Ropero de Azuqueca nos dirigimos a la ciudadanía que colabora para que este recurso llegue a las personas que lo necesitan y os enviamos nuestro más sincero agradecimiento.

El Ropero nace de A.C.S.A. (Asociación de Ciudadanos Solidarios de Azuqueca) en 2015 y estuvo a punto de desaparecer con la llegada de la pandemia

de la COVID-19. Fue entonces, cuando un grupo de amigas que nos conocimos haciendo mascarillas caseras, nos decidimos a coger el relevo, y no solo conseguimos que no se cerrara, sino que hemos multiplicado y expandido la actividad a pesar de todos los inconvenientes derivados de las medidas sanitarias, llegando en el último año (del 30-09-2020 al 30-09-2021) a atender, en 355 citas, a 124 familias y 22 unipersonales, con

un total de 515 personas atendidas.

En el Ropero colaboramos, de media, 30 personas voluntarias y contamos con la ayuda del Ayuntamiento de Azuqueca, que nos ha cedido el local en la plaza de los Girasoles, s/n.

También queremos agradecer la especial colaboración a Lyreco Alovera, Rincón Lento de Guadalajara, Cruz Roja

de Azuqueca, Jevaso de Meco, Fundación Leonardo Murialdo de Azuqueca, papelería Alpapel de Guadalajara, AMPAs, grupos de madres y padres y el grandísimo número de donaciones anónimas que hacen posible mejorar la vida de las personas más vulnerables.

Siempre, gracias.

Gloria de la Fuente Noriega,
presidenta de A.C.S.A.

SERVICIO DE RECOGIDA PARA RESTOS VEGETALES DE PODA Y JARDINERÍA

¿Qué es este Servicio?

Es un Servicio gratuito que pone en funcionamiento el Ayuntamiento de Azuqueca de Henares para la recogida a domicilio de restos vegetales de poda y jardinería.

¿Cómo acogerse a este servicio?

Cada vecino que necesite recogida de restos tiene que escribir un WhatsApp o llamar al 683 45 00 33 en horario de 9 a 14 horas, donde se dará cita para la recogida.

¿Qué beneficios tiene este servicio?

Mejoramos la gestión de residuos vegetales, simplificando la recogida colectiva puerta a puerta para su reutilización.

Con ello se mejora la limpieza del municipio y se consigue una ciudad más sostenible.

"PUERTA A PUERTA"

Para más información: 683450033

 Azuqueca de Henares

TODA LA INFORMACIÓN Y ACTUALIDAD MUNICIPAL EN:



@AytoAzuqueca



Ayuntamiento de Azuqueca
de Henares



aytoazuqueca

GABINETE DE COMUNICACIÓN DEL AYUNTAMIENTO DE AZUQUECA DE HENARES

Ayuntamiento de Azuqueca de Henares. Plaza de La Constitución, S/N
19200 Azuqueca de Henares (Guadalajara)

REVISTA AZUCAHICA
azucahica@azuqueca.net
Tfno: 949 34 85 02

REDACCIÓN
Gabinete de Comunicación

FOTOGRAFÍA
Ayuntamiento de Azuqueca

PUBLICIDAD E IMPRESIÓN
987 27 27 27
EDITORIAL MIC

EDITA:
AYUNTAMIENTO DE AZUQUECA DE HENARES

Depósito Legal nº GU-66-1981
Prohibida la reproducción total o parcial de las informaciones publicadas en este número, salvo autorización expresa del Gabinete de Comunicación del Ayuntamiento de Azuqueca

Tirada: 13.000 ejemplares

Sumario

- El presidente de la Junta anuncia que el segundo centro de salud de Azuqueca será “una referencia regional en la atención materno-infantil” (pág. 5)
- El Ayuntamiento retoma el programa municipal ‘Azuconcilia’ (pág. 14)
- Actividades para celebrar la Navidad en Azuqueca hasta el 9 de enero (pág. 15)
- Azuqueca incorpora una barredora eléctrica para colaborar en la limpieza de las calles de la ciudad (pág. 19)
- El 25 Campeonato Regional de Fútbol Sala de Fecam se celebró en Azuqueca (pág. 23)
- En marcha, dos iniciativas municipales de apoyo al comercio local (pág. 8)
- Entre el 13 y el 21 de septiembre, se podrán presentar solicitudes a la segunda fase del Plan de Empleo en Azuqueca (pág. 9)
- El Ayuntamiento va a instalar diez cámaras para reforzar la seguridad vial (pág. 13)
- El parque de La Quebradilla tendrá una pista de deporte playa (pág. 27)
- Repaso a la actualidad de los equipos azudenses (pág. 29)

Y ADEMÁS... Día Internacional de la Eliminación de la Violencia de Género (págs. 10 a 12)



LENTES STELLEST™:

LA MEJOR SOLUCIÓN DE ESSILOR PARA RALENTIZAR LA PROGRESIÓN DE LA MIOPIA EN NIÑOS

Essilor®
N.º 1

EN LENTES OFTÁLMICAS A NIVEL MUNDIAL ⁽²⁾

Las lentes Essilor® Stellest™ ralentizan la progresión de la miopía en un 67 % de media ⁽¹⁾, en comparación con las lentes monofocales, cuando se usan 12 horas al día.



(1) En comparación con las lentes monofocales, cuando se usan al menos 12 horas al día. Resultados de un ensayo clínico prospectivo, controlado, aleatorizado y doble ciego de dos años de duración en 54 niños miopes que han utilizado lentes Stellest™ en comparación con 50 niños miopes que han utilizado lentes monofocales. Los resultados de eficacia se basan en 32 niños que declararon llevar las lentes Stellest™ al menos 12 horas al día, todos los días. Bao J. et al. (2021). Control de la miopía con lentes asféricas: ensayo clínico aleatorizado de 2 años. Invest. Ophthalmol. Vis. Sci.; 62(8):2888.

(2) Essilor, n.º 1 mundial en lentes oftálmicas. Euromonitor, edición sobre óptica 2021; empresa Essilor International; valor de ventas minoristas mundiales por PVP.

C/ Bélgica, 5
AZUQUECA DE HENARES
También nos puedes encontrar en
GUADALAJARA
C/ Virgen de la Soledad, 11
C/ Virgen de la Soledad, 16
C.C. Ferial Plaza, planta baja

**VARILUX**
AMBASSADOR

www.coguada.com

Óptica y Audiología
TENEMOS MUCHO QUE VER CONTIGO

> Se van a invertir 53.580,86 euros, con financiación europea del 80 por ciento

El Ayuntamiento va a acometer las obras de reparación del pavimento de la plaza del General Vives

El Ayuntamiento de Azuqueca de Henares ha adjudicado las obras de mejora del pavimento de la plaza del General Vives. Las obras las va a ejecutar la empresa Herma Construcciones y Desarrollos Urbanos, S.L. y la inversión asciende a 53.580,86 euros, de los cuales, el 80 por ciento se financiarán con cargo al fondo europeo FEDER -en el marco del Programa Operativo Plurirregional de España y la estrategia DUSI de Azuqueca de Henares- y el 20 por ciento restante lo aportará el Ayuntamiento.

El concejal de Ciudad Sostenible, Antonio Expósito, explica que “en

esta plaza, se han producido a lo largo de los últimos años deterioros o hundimientos en los pavimentos que ahora van a ser reparados”. El proyecto contempla la retirada de baldosas en mal estado y la repavimentación (con adoquines en las zonas de paso de vehículos) de los firmes dañados. “Vamos a aprovechar esta actuación para modificar las curvas que tienen menor radio y para recrecer las líneas de separación con los jardines para evitar que los vehículos invadan estas zonas”, añade el edil.

El plazo de ejecución previsto para la obra es de cuatro meses. •



Imagen de archivo de la plaza del General Vives



Estado actual de la plaza de la Herrería

> Se arreglará el pavimento y se instalará una fuente ornamental

La plaza de la Herrería va a ser remodelada

Con una inversión de 54.266,35 euros, el Ayuntamiento de Azuqueca de Henares ha proyectado la remodelación de la plaza de la Herrería. La actuación, con un plazo de ejecución de cuatro meses, supondrá el arreglo de la pavimentación y la instalación de una fuente ornamental. Las obras han sido adjudicadas a la empresa OPS Infraestructuras y Servicios Hidráulicos, S.L.

“Esta céntrica plaza -en la intersección entre las avenidas Francisco Vives y Torrelaguna-, es una zona de mucho tránsito y se busca generar una zona

estancial agradable”, avanza el concejal de Ciudad Sostenible, Antonio Expósito, quien destaca que “se aplican criterios de accesibilidad, tanto en la plaza, como en sus conexiones con las aceras, los pasos de peatones y los puntos de interferencia entre peatones y bicicletas”.

La remodelación contempla la prolongación del carril bici. También se ampliará la zona de pavimento con adoquines y se habilitará un solado de granito pulido blanco. Por último, se instalará una fuente ornamental triangular con una caída en cascada e iluminación led. •

> En distintos puntos y elementos Proyectadas mejoras del alumbrado público de Azuqueca por importe de casi 150.000 euros

El Ayuntamiento de Azuqueca va a mejorar el alumbrado público exterior de la ciudad con una inversión de 146.674,49 euros. Por un lado, se va a actuar en el alumbrado adicional en 36 pasos de peatones, ubicados en las avenidas Siglo XXI (7 unidades), de Enmedio (6), Alcalá (8), Francisco Vives (5), Torrelaguna (4) y Constitución (4), y en las calle Olmos (1) y Almendros (1). “El objetivo es mejorar la visibilidad y, con ello, aumentar la seguridad y evitar situaciones de peligro”, indica el edil de Buen Gobierno, Álvaro Cuevas.

Además, se contempla la sustitución y renovación de ocho luminarias en la calle Río Aguas

Vivas, así como la instalación de cinco nuevos puntos de luz en los accesos al parque del Arboreto de Asfain (calle Murillo) y de cuatro puntos de luz de refuerzo en varias localizaciones (plaza Rioja y calle Almendros y Olmos). “En estos casos, se habían detectado zonas con una iluminación deficiente”, aclara el concejal. Por último, se van a sustituir y renovar protecciones en seis centros de mando, protección y control del alumbrado, ya existentes. “Estos centros disponen de un sistema de funcionamiento muy antiguo y se pretende dotarlos de diferenciales de rearme automáticos, lo que redundará en un menor número de disparos fortuitos y mejorará la fiabilidad de la instalación”, detalla Cuevas. •



Plano de las zonas donde se va a mejorar la iluminación

> Así lo afirmó el presidente de la Junta durante la inauguración de las instalaciones, en un acto con el consejero de Sanidad, el presidente de las Cortes y el alcalde azudense

El segundo centro de salud de Azuqueca será “una referencia regional en la atención materno-infantil”

El presidente de Castilla-La Mancha, Emiliano García-Page, en un acto en el que también participaron el consejero de Sanidad, Jesús Fernández; el presidente de las Cortes regionales, Pablo Bellido, y el alcalde de Azuqueca de Henares, José Luis Blanco, inauguró el 19 de noviembre el segundo centro de salud de la ciudad, ubicado en la plaza de la Concordia.

“Este centro ha pasado una carrera de obstáculos permanentes”, reconoció el presidente, quien matizó que ese retraso ha permitido “mejorar el planteamiento” y “es un centro extraordinario” que “se convertirá en una referencia regional en la atención materno-infantil”.

El consejero de Sanidad, Jesús Fernández, detalló que la Zona Básica de Salud de Azuqueca, que engloba a los municipios de Alovera, Villanueva de la Torre y Quer, “es una zona en expansión dentro de Castilla-La Mancha, donde hay más niños y niñas menores de 14 años que personas mayores de 65 años”. Atendiendo a esta realidad, la Junta ha dispuesto en el centro un modelo organizativo basado en la atención materno-infantil con cuatro pediatras por la mañana y tres por la tarde, con sus respectivas consultas de enfermería, además de servicios de parto, posparto y puerperio y fisioterapia, entre otros.

Jesús Fernández también se refirió a las dificultades del proyecto, que ha superado tres crisis: “la paralización de las obras por parte del gobierno popular, que quiso devolver el edificio a la Tesorería General de la Seguridad Social; después de retomarse las obras, el concurso de acreedores de la empresa adjudicataria y, en tercer lugar, la COVID-19”.

Desdoblar la Zona Básica
Por su parte, el alcalde de Azuqueca, José Luis Blanco, afirmó que “es un día muy importante”. “Este segundo centro va a permitir desdoblar la Zona Básica de Salud de Azuqueca”, único municipio de Castilla-La Mancha con más de 20.000 habitantes que



El presidente de Castilla-La Mancha y el alcalde de Azuqueca descubren la placa conmemorativa de la inauguración del segundo centro de salud, en presencia -desde la izquierda- del consejero de Sanidad, el ex alcalde azudense Florentino García Bonilla, el presidente de las Cortes y ex alcalde azudense Pablo Bellido, el doctor Francisco Tejedor Montero, médico de familia en la ciudad durante 36 años, y el consejero azudense de Desarrollo Sostenible.

solo disponía de un centro. En la actualidad, esta Zona Básica tiene una población con 35.782 tarjetas sanitarias individuales (TSI), de las cuales 18.398 son de Azuqueca, 5.730 de Villanueva, 11.351 de Alovera y 303 de Quer.

“Con el nuevo modelo de organización, Azuqueca estará a la vanguardia”, destacó Blanco, al tiempo que insistió en la importancia de “una sanidad pública, de calidad y universal porque, junto con la educación, hace posible que la igualdad de oportunidades sea real para toda la sociedad”.

El presidente de las Cortes, Pablo Bellido, ex alcalde de Azuqueca, señaló que la inauguración del centro “es la demostración de que la voluntad y el esfuerzo se anteponen a cualquier vicisitud” y repasó las dificultades de esta obra. La reforma del edificio se inició en 2011 y se paralizó ese mismo año por el gobierno del PP. “Durante esos cuatro años, pedimos explicaciones y alzamos la voz, lo que nos costó caro”, lamentó. Con Emiliano García-Page en la presidencia de la Junta, las obras se retomaron en 2018, pero, cuando se encontraban al 90 por ciento de ejecución, la empresa adjudicataria entró en concurso de acreedores y volvieron a suspenderse. Finalmente, la empresa pública Tragsa ha completado el proyecto. •



El presidente de Castilla-La Mancha, entre el consejero de Sanidad y el alcalde de Azuqueca, durante la visita a las instalaciones

Detalles del proyecto

La actuación ha supuesto una **inversión de más de 2,5 millones de euros** para adaptar el edificio, que funcionó entre 1985 y 2007, cuando se abrió el Centro de Especialidades, Diagnóstico y Tratamiento (CEDT) de Azuqueca y que también ofrece atención primaria.

El centro cuenta con una superficie útil de **1.301 metros cuadrados** y 1.890 metros cuadrados construidos. Se distribuye en dos plantas y cuenta con un total de 16 consultas, así como sala de psicoprofilaxis obstétrica, una sala de extracción y área de Rehabilitación, entre otras dependencias.

Va a acoger un novedoso **centro materno-infantil**, que concentrará toda la atención pediátrica y la atención a la mujer gestante y puérpera en la Zona Básica de Salud de Azuqueca, Alovera, Villanueva de la Torre y Quer. Esta zona se caracteriza por mucha población joven y una alta natalidad potencial. De hecho, de las tarjetas sanitarias individuales asignadas al Centro de Salud de Azuqueca de Henares -un total de 35.782-, 5.718 son niños menores de 14 años y 14.008 son mujeres.

➤ El Ayuntamiento quiere mejorar la accesibilidad patonal en la zona

Se ultiman los detalles de la licitación del ascensor de la calle Nardo

El Ayuntamiento de Azuqueca de Henares trabaja en los últimos detalles para sacar a licitación la obra de construcción y puesta en funcionamiento del ascensor proyectado en la calle Nardo. La concejala de Innovación Urbana, Yolanda Rodríguez, explica que el objetivo del Ayuntamiento es "solventar los problemas de accesibilidad entre la avenida de Torrelaguna y las calles Nardo y Lirio". El presupuesto de la actuación rondará los 180.000 euros, que se financiarán en un 80 por ciento con cargo a los fondos europeos, a través de la EDUSI de Azuqueca y el 20 por ciento restante, con presupuesto municipal.

La edil de Innovación Urbana recuerda que "en ese punto de la

ciudad, por la orografía de Azuqueca, hay una gran diferencia de cota entre los distintos niveles, en concreto, más de 5 metros entre el punto más alto y el más bajo, y el sistema de rampas y escaleras no cumple con las condiciones de accesibilidad". Con este elevador, "se facilitará especialmente en el tránsito por la zona a personas mayores, a quienes tienen problemas de movilidad o a personas con carritos, sillas de bebés o carros de la compra", destaca la edil.

Ascensor, estructura y un muro

En el proyecto, se contemplan tres elementos para la ejecución: el elevador en sí -que será un ascensor panorámico-, la estructura de la torre con la plataforma de la zona de espera y la construcción de un muro de contención de tie-



Imagen que recrea el futuro ascensor en el proyecto

rra. Se han previsto tres paradas, una en cada calle (Nardo, Lirio y la avenida de Torrelaguna). La edil explica que, además, "se va a modificar la escalera existente y se va a construir otra que una la calle Nardo con la calle Lirio".

Para completar la actuación, se prevé la creación de zonas verdes mediante jardineras. "Queremos crear un ambiente más agradable en la zona de actuación", explica Yolanda Rodríguez.

➤ Se habilitarán 33 fosas y 32 columbarios más

Proyectada una nueva ampliación del cementerio municipal

El Ayuntamiento de Azuqueca de Henares va a acometer obras de ampliación en el cementerio municipal, ubicado en la carretera de Villanueva de la Torre. "Se trata de una actuación con la que se pretende dar respuesta a las necesidades de la ciudad", explica el concejal del área, Enrique Pérez de la Cruz, quien detalla que "se ha previsto la construcción de 33 nuevas fosas con capacidad para un total de 132 enterramientos, así como 32 columbarios para urnas con restos de cremación o de fosas, con una inversión municipal prevista de 134.999,08 euros".

Tal y como recoge el proyecto, los trabajos, cuya licitación se ha puesto en marcha en noviembre, incluyen el movimiento de tierras con una excavación de hasta tres metros de profundidad;

la cimentación, estructura y compartimentación; rellenos y compactación y, por último, el acondicionamiento de aceras y el hormigonado del espacio entre fosas. El plazo de ejecución del proyecto es de 4 meses.

Dos manzanas

Las 33 fosas se reparten entre dos manzanas (22 en una y las 11 restantes, en la otra). El cerramiento exterior del perímetro excavado se realizará con muro de bloque de hormigón, mientras que las particiones interiores se ejecutarán con ladrillo.

En cuanto a los columbarios, se ha dispuesto un fondo aproximado de 90 centímetros y con capacidad para albergar varias urnas. Serán prefabricados de hormigón, sobre una losa de hormigón de 20 centímetros y con cierres laterales y superior.



Zona en la que se va a actuar en el Centro Social de la calle Las Eras

➤ Para mejorar la atención, la eficiencia y las condiciones laborales en el edificio de la calle Las Eras

El Ayuntamiento va a acometer una reforma en el Centro Social

Con los objetivos de mejorar la atención a la ciudadanía, las condiciones de trabajo y la eficiencia energética del edificio, el Ayuntamiento de Azuqueca de Henares va a acometer una reforma del Centro Social de la calle Eras. El concejal de Derechos y Libertades, David Pinillos, explica que "se va a acondicionar una nueva conservería en la zona donde estaba el antiguo bar y se va a acometer una reforma de la climatización, que va a suponer la renovación de las instalaciones y la sustitución de los viejos equipos".

Para habilitar la zona de conser-

jería, se va a demoler la barra del antiguo bar y se dispondrán los elementos necesarios para este servicio, incluyendo las mamparas de cerramiento y todas las instalaciones, así como el solado y otros trabajos. "En el caso de la climatización, el equipo se ha averiado y se va a reformar la instalación para adaptarla al Reglamento de Instalaciones Térmicas", detalla Pinillos.

Las obras han sido adjudicadas a la empresa Elecnor Servicios y Proyectos S.A.U., la inversión municipal asciende a 54.022,06 euros y el plazo de ejecución previsto es de cuatro meses. •

> Con un presupuesto de 273.400 euros, el Ayuntamiento pretende facilitar los desplazamientos a pie

Iniciado el procedimiento para contratar las obras de mejora en un tramo de las avenidas del Ferrocarril y La Constitución

En noviembre, con la licitación de las obras, se ha puesto en marcha desde el Ayuntamiento de Azuqueca de Henares el procedimiento para contratar las obras de mejora previstas en un tramo de las avenidas del Ferrocarril y de La Constitución. La actuación tiene como objetivo “mejorar la accesibilidad y la comodidad de los desplazamientos a pie”, según se recoge en el proyecto. El presupuesto de ejecución total asciende a 273.420 euros.

El concejal de Ciudad Sostenible, Antonio Expósito, explica que se va a actuar “en la pavimentación de aceras, calzadas y mejora en una parte de la red de agua potable y de saneamiento de las calles Azafrán, Logroño y avenida del Ferrocarril”.

“El proyecto incluye las demoliciones y retiradas de material, la instalación de nuevas baldosas en las aceras, el asfaltado en la avenida del Ferrocarril (que presenta mal estado y



Plano que refleja la zona en la que se va a desarrollar la actuación impulsada por el Ayuntamiento de Azuqueca de Henares

donde se han formado blandones por asentamientos o hundimientos), la reposición de la señalización horizontal y vertical -se pondrán las señales que

ahora mismo faltan, también-, la instalación de nuevos puntos de luz, la retirada de tocones de árboles y la plantación de nuevos ejemplares, así como la

instalación de sistemas de riego”, repasa el edil. En total, se van a plantar 105 nuevos árboles, 90 de ellos cipreses, en la avenida del Ferrocarril. •

> En las calles Altamira, Sorolla, Dalí, Cipreses y Almendros y en la rotonda de la Barca

El Consistorio destina 135.500 euros a la mejora de las infraestructuras de agua potable

Con una inversión estimada de 135.500 euros, el Ayuntamiento de Azuqueca de Henares va a acometer obras para la mejora de las infraestructuras dedicadas a la distribución de agua potable, en varios puntos de la ciudad. En concreto, los trabajos se van a desarrollar en las calles Altamira, Sorolla, Dalí, Cipreses y Almendros, así como en el camino de la Barca. También se contempla la mejora en el telecontrol en los depósitos de cabecera.

“Con esta importante inversión municipal, se persigue la modernización de la red que da servicio de agua potable a Azuqueca de Henares, al tiempo

que se apuesta por la sostenibilidad y la eficiencia”, destaca el concejal de Ciudad Sostenible, Antonio Expósito.

“En el proyecto, se contempla la sustitución de tuberías antiguas, deterioradas por el paso del tiempo y otras circunstancias, por otras nuevas, de materiales más resistentes para, de este modo, evitar roturas, fugas y, en definitiva, pérdidas de agua”, añade el edil.

Además, en todos los casos, se requieren trabajos previos de levantado de la superficie de las zonas en las que se actúa y posterior reposición de firme, bordillos, solado o césped, según corresponda.



Imagen que ubica las actuaciones previstas por el Ayuntamiento para mejorar las redes de agua potable

En los depósitos
En cuanto a los depósitos de agua potable de cabecera, en la actualidad no están dotados de un sistema de telecontrol que permita obtener los datos en tiempo real sobre los niveles, el registro de contadores o el medidor de cloro a la salida. Para solventar esta situa-

ción, en el depósito ubicado en la carretera de Villanueva de la Torre se incluye mediante esta actuación impulsada por el Ayuntamiento el montaje de un medidor de cloro, un transductor de presión sumergible y un telecontrol. En los depósitos de Meco se colocará un sistema de telecontrol.

> Se ha editado un marcapáginas y, a través de las redes sociales, se harán campañas promocionales todo el año

El Ayuntamiento lanza dos iniciativas de apoyo al comercio local

Con el objetivo de apoyar al comercio local, el Ayuntamiento de Azuqueca de Henares ha puesto en marcha dos iniciativas. La primera de ellas consiste en la promoción de estos establecimientos mediante un marcapáginas que resume las ventajas del comercio de proximidad y que va a ser buzoneado a primeros de diciembre en los domicilios de Azuqueca de Henares.

La segunda propuesta es la difusión, a lo largo de todo el año y a través de las redes sociales, de imágenes de fomento del comercio local. “Empezaremos ahora, en Navidad, que es la época más comercial del año y seguiremos con distintas campañas en los próximos meses”, detalla el concejal Europa, Juan Pablo Román.

“El comercio local, además de tener un peso importante sobre la economía y el empleo, es un factor que contribuye a hacer ciudad,



Una de las imágenes para promocionar el comercio local de Azuqueca en redes sociales



Marcapáginas que el Ayuntamiento va a buzonear en los domicilios azudenses

a generar lazos”, destaca el edil. “Durante los momentos más duros de la pandemia por COVID-19, estos establecimientos han estado ahí, a nuestra disposición y, desde

el Ayuntamiento, además de reconocer su papel, queremos recordar a la ciudadanía que comprar sin salir de Azuqueca tiene muchas ventajas”.

Formación sobre comercio a través de las redes sociales.-

A lo largo de noviembre, se han celebrado las cuatro jornadas formativas organizadas por el Ayuntamiento de Azuqueca de Henares con el objetivo de ayudar a comerciantes, profesionales y responsables de establecimientos de hostelería de la ciudad a incrementar sus ventas. En una de las formaciones -que se celebró en dos jornadas para facilitar la participación de los profesionales-, se abordó ‘La revolución del nuevo modelo de venta online: Instagram’ y en la segunda (también en dos sesiones), se mostraron a los participantes ‘Los trucos de Instagram para ganar popularidad en tu negocio’. Las cuatro jornadas, de carácter gratuito para los participantes, fueron grupales y se celebraron en el Centro de Empresas Azuqueca Emprende. Además, el Ayuntamiento ofreció a los participantes un asesoramiento personalizado en la materia.



Acepa vuelve a proponer ‘Buscando a Keka’ esta Navidad

Esta Navidad, la asociación de Comerciantes, Empresarios y Profesionales de Azuqueca (ACEPA) vuelve a poner en marcha la campaña ‘Buscando a Keka’. Leopoldo de la Sen, presidente de ACEPA, ha explicado que en esta ocasión se ha buscado un carácter solidario y una parte de las muñecas Kekas adquiridas para la campaña se donarán a un hospital para que disfruten de ellas las y los pequeños ingresados en el área de Pediatría.

La mecánica de esta iniciativa de promoción del comercio local es la misma de años anteriores: ACEPA propone a los más pequeños encontrar a Keka en los escaparates de los establecimientos. Para fomentar las compras, se deberá completar una cartilla con pegatinas de los distintos locales de la promoción. Acepa ha adelantado que más de 50 comercios de la ciudad han comunicado la intención de participar en la campaña.

Abierta la inscripción en dos nuevos cursos del POEFE de Azuqueca

Ya está abierta la inscripción en dos nuevas acciones formativas incluidas en la segunda fase del Programa Operativo de Empleo, Formación y Educación de Azuqueca de Henares (POEFE). La primera de ellas, ‘Organización y gestión de almacenes’, de 450 horas, se desarrollará entre el 13 de enero y el 26 de mayo. La segunda, ‘Transporte y distribución’, de 500 horas, comenzará el 14 de enero y terminará el 9 de junio. Cada curso dispone de 15 plazas. Las personas interesadas pueden contactar con la empresa que gestiona los itinerarios formativos en los correos electrónicos poefe@azuqueca.net o poefeazuquecah@ideln.net y en el número de teléfono 608 627 782.

Este programa, iniciativa del Ayuntamiento de Azuqueca de Henares, cuenta con una subvención de más de un millón y medio de euros del Fondo Social Europeo. Se forma gratuitamente a personas desempleadas en sectores con demanda laboral en la zona.

> El Ayuntamiento incorporará a 73 personas desempleadas en distintos programas y servicios

La segunda fase del Plan de Empleo se podrá solicitar entre el 13 y el 21 de diciembre

Entre los días 13 y 21 de diciembre se podrán presentar las solicitudes para los 73 contratos previstos por el Ayuntamiento de Azuqueca de Henares en la segunda fase del Plan de Empleo.

Las solicitudes y la documentación necesaria se deben presentar a través de la sede electrónica del Ayuntamiento (www.azuqueca.es) o, si se carece de certificado electrónico, clave o DNI electrónico, presencialmente en el Servicio municipal de Atención a la Ciudadanía (SAC) de 8 a 19 horas, de lunes a jueves o de 8 a 15. los viernes, con cita previa.

Está previsto que las incorporaciones de las personas seleccionadas para los diferentes servicios y programas municipales comiencen en febrero de 2022.

- >Cierre y justificación económica de los proyectos del plan de empleo, 2 personas
- >Circulación segura de peatones por la ciudad, 10 personas
- >Desinfección de barrios, 15 personas
- >Mejora de jardines en edificios públicos, 12 personas
- >Acondicionamiento de zonas verdes y desinfección de zonas de intervención especial, 24 personas
- >Mejora y renovación de vallados, 10 personas

Programas y puestos de trabajo que se convocan en la segunda fase del Plan de Empleo

De los 73 puestos de esta fase, 71 se corresponden con la categoría profesional de peón de servicios múltiples, uno será coordinador de la justificación económica de los proyectos y otro realizará fun-

ciones de administrativo.

Como en la primera fase -que se puso en marcha en octubre y en la que han sido contratadas 110 personas-, el 55 por ciento de las

plazas se reservan a mujeres, el 25 por ciento a personas en riesgo de exclusión social y el 7 por ciento, a personas con discapacidad. Los participantes recibirán ayuda en orientación y la realización de itinerarios personalizados, de cara a su inserción laboral, una vez que finalice el plan.

En cuanto al salario bruto mensual, sin incluir la parte proporcional de la paga extra, depende de la categoría asignada a cada puesto: 1.445,86 euros para peón de servicios múltiples 2.085,22 euros para administrativo; 2.438,77 euros para la categoría de técnico.

El Plan de Empleo de Castilla-La Mancha lo impulsa la Junta de Comunidades de Castilla-La Mancha y cuenta con aportación económica de la Diputación Provincial de Guadalajara. •

> Ocho personas desempleadas han mejorado su formación de cara al empleo

Terminó el RECUAL de 'Eficiencia energética y acústica en edificios municipales'

El 24 de noviembre, se clausuró el Programa de Recualificación y Reciclaje Profesional (RECUAL) 'Mejora en la eficiencia energética y acústica de edificios municipales' que ha permitido formarse a ocho personas desempleadas. Este tipo de programas pretenden facilitar la inserción laboral de los participantes -en desempleo, con prioridad para personas mayores de 45 años con responsabilidades familiares-, a través de su profesionalización y de la adquisición de experiencia. En este caso, el curso ha sumado 960 horas (520, teóricas y 440 de trabajo productivo), desde el pasado 1 de junio.

Durante la clausura, la primera teniente de alcalde, Susana Santiago, felicitó a los participantes por "mejorar su formación y contribuir a la mejora de la ciudad al adaptar las infraestructuras municipales", dado que la parte práctica se ha desarrollado en distintas instalaciones del Ayun-



Participantes en el curso y responsables del Ayuntamiento y la Junta, en la clausura

tamiento. En concreto, se han realizado actuaciones de mejora en la eficiencia energética y acústica de la escuela infantil La Curva, los CEIP La Paz, Maestra Plácida, Virgen de la Soledad y Siglo XXI, el complejo deportivo San Miguel, las instalaciones deportivas del Arroyo del Vallejo, la nave de Vías y Obras del Ayuntamiento y el Centro de Empresas Azuqueca Emprende. Para

el desarrollo de este RECUAL, el Ayuntamiento obtuvo una subvención de 96.452,64 euros de la Junta de Comunidades de Castilla-La Mancha.

Al acto de clausura del programa asistieron también la delegada provincial de Economía, Empresas y Empleo, Susana Blas, y el concejal Europa, Juan Pablo Román. •

Dos nuevos RECUAL y dos programas de Garantía +52

El Ayuntamiento de Azuqueca de Henares ha solicitado a la Junta de Comunidades de Castilla-La Mancha dos nuevos cursos a través del Programa de Recualificación y Reciclaje Profesional (RECUAL) para formar a ocho personas en Educación medioambiental y a otras ocho en Albañilería. En ambos casos, el Ayuntamiento propone que las formaciones cuenten con certificado de profesionalidad, con el objetivo de facilitar la empleabilidad. En el RECUAL pueden participar desempleados, con prioridad para mayores de 45 años con responsabilidades familiares.

Por otra parte, el Ayuntamiento de Azuqueca quiere convocar también dos nuevos programas de 'Caminos escolares seguros' y 'Azuqueca sostenible', a través de la iniciativa de la Junta 'Garantía +52'. En el primero de ellos participarían 15 personas y en el segundo, otras diez.

> Día Internacional de la Eliminación de la Violencia contra la Mujer

Ponencia de la presidenta del Observatorio
contra la Violencia Doméstica y de Género

Azuqueca de Henares recibió el 16 de noviembre la visita de María Ángeles Carmona Vergara, presidenta del Observatorio contra la Violencia Doméstica y de Género, que ofreció la ponencia titulada ‘Mitos sobre la Violencia de Género’. La actividad, organizada por el Ayuntamiento con motivo del 25 de Noviembre, Día Internacional de la Eliminación de la Violencia contra la Mujer, se dirigió a representantes políticos, institucionales y de la sociedad civil azudense y de la provincia.



En la presentación, el alcalde, José Luis Blanco, recordó a las 37 mujeres asesinadas hasta ese momento en este 2021 y, como homenaje, todo el público se puso en pie para aplaudir durante 37 segundos (en la imagen). El primer edil insistió en que “la violencia contra las mujeres adopta distintas formas” y se produce en el espacio privado y público.

María Ángeles Carmona Vergara incidió en que “la violencia de género es un delito público, no privado” y en la importancia de la educación, “en los centros y en las familias”, para sensibilizar desde edades tempranas. Con datos del Observatorio, probó que “no hay un perfil claro de víctima de violencia”, que no es un problema vinculado a la migración y que los agresores no son enfermos mentales.

La sesión contó con la presencia de Elena Cañeque, delegada provincial de la Consejería de Igualdad; la subdelegada del Gobierno en Guadalajara, Mercedes Gómez; las portavoces de Izquierda Unida, María José Pérez, y del Partido Popular, Aure Hormaechea, así como el portavoz de Ciudadanos, Manuel Delgado, y representantes de Guardia Civil, Policía Local, de la UFAM (Unidad de Atención

a la Familia y Mujer) de la Policía Nacional de Guadalajara, del sistema VioGén, del Centro de la Mujer, sindicales y educativos. También asistieron ediles y técnicos de distintas áreas del Ayuntamiento de Azuqueca de Henares y representantes de asociaciones, colectivos y organizaciones locales, de institutos y colegios, clubes deportivos y de las principales empresas de la ciudad. •

Con motivo del 25 de Noviembre, Día Internacional de la Eliminación de la Violencia contra la Mujer, el Ayuntamiento de Azuqueca de Henares ha lanzado la **campana ‘Ante la violencia de género, tú puedes hacer mucho’**. “Se han editado para su buzoneo 15.000 calendarios del año 2022 con frases en cada mes para insistir en que la Violencia de Género no es un asunto privado, sino que requiere de la implicación de toda la sociedad y, por ello, se pide a la ciudadanía que ofrezca ayuda y apoyo a las víctimas”, explica la concejala de Igualdad de Oportunidades, Piedad Agudo, quien recuerda los teléfonos disponibles para casos de violencia de género: 016 (atención permanente), 900 100 114 (Instituto de la Mujer de Castilla-La Mancha), 062 (Guardia Civil) y 949 27 73 46 (Centro de la Mujer de Azuqueca).



Jornadas de formación del Consejo Local por la Igualdad entre Mujeres y Hombres

Las personas que integran el Consejo Local por la Igualdad entre Mujeres y Hombres (CLI) de Azuqueca han completado un curso de formación impartido los días 9 y 16 de noviembre, de 17 a 19 horas, en el Espacio Joven Europeo. La primera sesión abordó ‘Los Consejos Locales de Igualdad’ y se centró en su contexto, funciones, participación ciudadana, asociacionismo y ejemplos prácticos. En la segunda jornada, se trató el lenguaje no sexista en la administración y en la vida cotidiana. El Consejo está compuesto por asociaciones locales, tres personas independientes, dos vocalías del ámbito educativo y los grupos políticos del Ayuntamiento con departamento, secretaría o área de igualdad -PSOE, IU, PP y Cs-.



> Día Internacional de la Eliminación de la Violencia contra la Mujer

> Durante el acto institucional organizado por el Ayuntamiento con motivo del Día Internacional de la Eliminación de la Violencia contra la Mujer, en el que se rindió homenaje a Ana Orantes

La consejera de Igualdad y el alcalde reclaman una sociedad sin violencia machista y denuncian el negacionismo

Durante el acto institucional organizado por el Ayuntamiento de Azuqueca con motivo del Día Internacional de la Eliminación de la Violencia contra la Mujer, la consejera de Igualdad y portavoz del Gobierno regional, Blanca Fernández, y el alcalde azudense, José Luis Blanco, coincidieron en la necesidad de erradicar la violencia machista, que se ha cobrado la vida de 1.118 mujeres desde 2003 -37 de ellas en lo que llevamos de 2021- y de 42 menores. El acto se celebró el 26 de noviembre, en el EJE.

“Una sociedad justa no puede ser cómplice”, dijo el alcalde, mientras la consejera afirmó que “esta no es una lucha de mujeres contra hombres”, sino “de la gente de bien” contra los “agresores”, los “violadores” y los “asesinos”. Ambos mostraron su rechazo a posturas negacionistas, en referencia directa al posicionamiento de Vox que, en el Pleno celebrado el día anterior, 25 de noviembre, en el Ayuntamiento de Azuqueca de Henares, votó en contra de la declaración contra la violencia machista avalada por el resto de integrantes de la corporación. “Las vecinas y vecinos de Azuqueca lo tenemos clarísimo: tolerancia cero”, dijo el regidor, que mostró su deseo



Responsables municipales y de la Junta, con el hijo de Ana Orantes, durante el acto

de que “no haya ni un caso más de violencia machista”.

La consejera hizo un llamamiento a los más jóvenes para que no caigan en los estereotipos que reviven comportamientos machistas y alertó frente a los riesgos derivados de un mal uso de las redes sociales. Blanca Fernández destacó el papel de las Fuerzas y Cuerpos de Seguridad del Estado en el camino contra este tipo de violencia.

En el acto participaron las portavoces de los grupos municipales

de IU y del PP, el portavoz de Ciudadanos, el Teniente de la Guardia Civil del puesto de Azuqueca, el Jefe de la Policía Local, la delegada de Igualdad de la Junta de Comunidades en Guadalajara, la segunda teniente de alcalde de Yebes y concejales del Gobierno municipal.

Homenaje a Ana Orantes

Ana Orantes, que fue asesinada por su expareja en 1997 después de denunciar la violencia a la que había sido sometida durante cuatro décadas de matrimonio, sim-

bolizó la lucha contra la violencia en el acto. Ella es una de las cinco mujeres del mural Pioneras instalado por el Ayuntamiento en el complejo deportivo San Miguel. En el acto institucional participó el hijo pequeño de Ana Orantes, Francisco Javier Orantes, que, después de la proyección de un vídeo sobre su madre preparado para la ocasión, agradeció el recuerdo. “Que no caiga en el olvido”, dijo, muy emocionado, al tiempo que alentó a las mujeres víctimas de violencia a “que denuncien, que no se queden quietas” •

En el acto celebrado el 26 de noviembre en el EJE, se entregaron los premios del **concurso ‘Dale una vuelta al machismo’** en el que han participado más de 500 alumnos y alumnas de los IES de Azuqueca. Los y las jóvenes han reflexionado a través de *Reels de Instagram* sobre la violencia de género. Las aulas ganadoras han sido 1ºA del San Isidro; 2º PEMAR del Arcipreste de Hita; 3º A del San Isidro y 4º D del Profesor Domínguez Ortiz. También participaron en el acto las alumnas del **grado de ‘Promoción de Igualdad de género’** que se imparte en el IES San Isidro, que recitaron frases y depositaron flores junto a un símbolo feminista.

La concejala de Igualdad, Piedad Agudo, presentó la campaña de **prevención de la violencia de género** ‘Ante la violencia de género tú puedes hacer mucho’ (ver información en página 10). Para finalizar el acto, la cantoría Ana María Raga, interpretó dos temas..



> Votaron a favor todos los grupos, salvo Vox

El Pleno aprobó una declaración conjunta con motivo del 25N y la adhesión de Azuqueca a 'Municipios contra el maltrato'

El Pleno del Ayuntamiento de Azuqueca de Henares aprobó el 25 de noviembre, coincidiendo con el Día Internacional de la Eliminación de la Violencia contra la Mujer, una declaración conjunta de PSOE, IU, PP y Ciudadanos. Vox votó en contra. En el texto, se denuncia y condena "cualquier tipo de violencia que se ejerce sobre las mujeres", se proclama que "la sociedad no puede ni debe tolerar ni un asesinato ni una agresión más" y se exige a las instituciones responsables que "articulen todos los recursos a su alcance para luchar contra esta lacra social". También se reclama que "las mujeres tengan una respuesta inmediata y efectiva cuando piden ayuda, garantizando su seguridad y propiciando su bienestar y el de sus hijas e hijos". Por último, la declaración pide "que se doblen los esfuerzos para atender las necesidades de las víctimas de violencia de género".

Además, el Pleno aprobó-con los votos a favor de todos los concejales, salvo el del edil de Vox, que abstuvo- la incorporación de Azuqueca a 'Municipios contra el maltrato', dentro de la campaña 'Contra el maltrato, tolerancia cero', que llevan a cabo Compromiso Atresmedia y la Fundación Mutua Madrileña. En el texto de adhesión se afirma que "este es un municipio que Contra el Maltrato a las Mujeres tiene Tolerancia Cero. Se protegerá a las víctimas y se colaborará a perseguir a los maltratadores con La Justicia y con las Policías. Y se realizarán todos los



Durante el Pleno, se guardó, como es habitual, un minuto de silencio para condenar la violencia de género

esfuerzos que pueda realizar este Ayuntamiento para evitar que en este municipio se produzca ningún maltrato a las mujeres". La concejala de Igualdad de Oportunidades, Piedad Agudo, explicó que con esta adhesión "Azuqueca se posiciona como municipio contra el maltrato" y avanzó que los compromisos que deberá cumplir la ciudad se definirán en el seno del Consejo Local de Igualdad.

Otros temas

Además, el Pleno aprobó la incorporación de Azuqueca a la Asociación Técnica para la Gestión de Residuos y Medio Ambiente (ATEGRUS). Votó a favor el equipo de gobierno (PSOE), mientras el resto de grupos se abstuvieron. El portavoz del gobierno, David Piniños, explicó que el objetivo es beneficiarse de la experiencia y los conocimientos de ATEGRUS, que engloba a municipios, empresas, técnicos del sector e instituciones.

Con los votos a favor de PSOE, IU, PP y Ciudadanos y la abstención de Vox, se aprobó en el Pleno el Plan de Acción por el clima y la energía sostenible, en el marco del Pacto de los Alcaldes para el Clima y la Energía (PACES). Piniños explicó que supone la aprobación de una "hoja de ruta" para la reducción de emisiones a la atmósfera, la mejora de la eficiencia energética, la reducción del consumo de agua o el refuerzo de energías renovables.

Por unanimidad, se aprobó una modificación del reglamento del cementerio municipal, que supone una adaptación a la normativa actual, al tiempo que se plasman las singularidades del camposanto azudense. Se contemplan aspectos como la inhumación de cenizas y la prohibición de acceso al recinto de animales (salvo perros guía) y de bicicletas o patinetes.

En materia de contratación, el Pleno acordó por unanimidad el preaviso de prórroga por un año de los contratos para el suministro de gas natural y electricidad en alta y baja tensión, a través de la central de contratación de la Federación de Municipios y Provincias (FEMP).

Durante la sesión, se levantó el reparo de Intervención a ocho facturas de Viernes a la Luna y Verano Cultural. Votó a favor el gobierno, se abstuvieron PP, Vox y Ciudadanos y votó en contra IU.

Seguridad

En el apartado de mociones, se aprobó por unanimidad la propuesta de IU para "reforzar la seguridad y atajar los problemas existentes en Azuqueca de Henares". En el acuerdo, el gobierno municipal "se compromete y con urgencia a incrementar la plantilla del cuerpo de Policía Local" y a dotar al servicio de los recursos materiales necesarios. Además, se solicitará una comisaría de Policía Nacional. Asimismo, se recoge el compromiso del gobierno municipal de crear una Mesa de Seguridad Local que se reunirá trimestralmente y de convocar una reunión de seguimiento de la ordenanza de Seguridad y Convivencia Ciudadana. También elaborará un registro de viviendas y locales vacíos, así como de solares abandonados y edificaciones y ruinas para resolver "problemas de convivencia, insalubridad y evitar desgracias". •

Con **cinco minutos de silencio**, el Ayuntamiento de Azuqueca de Henares simbolizó el 25 de noviembre el rechazo frontal por parte de la corporación a la violencia machista, coincidiendo con la conmemoración del **Día Internacional de la Eliminación de la Violencia contra las Mujeres**. El alcalde y los concejales -con la excepción de los representantes de Vox-, responsables de la Policía Local, de la Guardia Civil y de la agrupación de voluntarios de Protección Civil se concentraron a las cinco de la tarde a las puertas del Ayuntamiento, debajo del balcón en el que se había desplegado la pancarta con el texto '25 N Azuqueca contra las violencias machistas'. Por la mañana, el alcalde, José Luis Blanco; la edil de Igualdad de Oportunidades, Piedad Agudo; y la coordinadora del gobierno municipal, Susana Santiago, asistieron al acto institucional del 25N convocado por la Junta de Comunidades de Castilla-La Mancha en Fuensalida, Toledo.



> En el entorno de la plaza del General Vives, la actuación va a suponer una inversión municipal que supera los 18.000 euros

El Ayuntamiento va a instalar diez cámaras más para reforzar la seguridad vial en la ciudad

El Ayuntamiento de Azuqueca de Henares va a reforzar la seguridad vial en la ciudad con la instalación de diez cámaras para vigilar el tráfico, que se suman a las ocho que se colocaron en la ciudad en el año 2019. El contrato de los nuevos dispositivos de vigilancia, que se ha adjudicado a la empresa Sol-Fix Engineering, ubicada en Cabanillas del Campo, va a suponer una inversión municipal de 18.119,75 euros, IVA incluido.

“De las diez nuevas cámaras, cinco incorporan el reconocimiento de matrículas y todas realizan grabaciones en muy alta calidad, disponen de gran capacidad de almacenamiento local y permiten el envío de la información de los servidores para su visualización en pantalla”, detalla el concejal de Derechos y Libertades, David Pini-

llos, quien concreta que “se van a colocar en el entorno de la plaza del General Vives, una zona que integra el casco antiguo de Azuqueca y por la que circulan un gran número de vehículos”.

El edil azudense destaca que “con esta medida, se consigue una gestión inteligente del tráfico ya que permite conocer la cantidad de coches y peatones que utilizan esas vías, controlar la velocidad de los vehículos o analizar las necesidades de aparcamiento, entre otros aspectos”. Asimismo, “ayuda a mejorar la seguridad ciudadana como elemento disuasorio y permite hacer un seguimiento de la limpieza, jardinería y basura”.

Las otras cámaras

En cuanto a los ocho dispositivos ya existentes y en funcionamiento desde hace tres años se ubican en avenida de La Cons-



Una de las cámaras instaladas en Azuqueca desde el año 2019

titución, a la altura de la plaza del Azafrán y del paseo de la Estación; en la confluencia de la avenida de Guadalajara con la calle Toledo, en el bulevar de

Las Acacias -a la altura de las calles Soria, Libertad y Olmos-, en la plaza del General Vives y en la intersección de las calles Ermita con Pajares. •

> La cita previa se podrá solicitar desde el 13 al 30 de diciembre en el teléfono 683 45 00 33

Las personas empadronadas podrán renovar su DNI en Azuqueca del 10 al 28 de enero

Todas las personas empadronadas en Azuqueca de Henares que necesiten renovar su DNI (Documento Nacional de Identidad) podrán realizar este trámite en la oficina que la Policía Nacional instalará en el Centro de Ocio Río Henares del 10 al 28 de enero. Previamente, deberán solicitar cita previa a través del teléfono 683 45 00 33, entre el 13 y el 30 de diciembre, en horario de 9 a 14 horas. En el momento de solicitar la cita, deberán aportar el nombre de la persona interesada, su DNI y un teléfono de contacto.

El horario de atención para renovar los documentos será de 10 a 13:30 horas y los DNI se podrán recoger en la misma oficina, en el Centro de Ocio, dos días después de realizar el trámite de renovación, en el

mismo horario.

Datos para la renovación

El DNI se puede renovar 180 días antes de su fecha de caducidad. En cuanto a la documentación, hay que acudir con el DNI antiguo y una fotografía reciente en color y con fondo blanco. En caso de cambio de domicilio, hay que aportar el volante de empadronamiento con validez de tres meses y, si se trata de renovación por sustracción o extravío, copia de la denuncia.

El importe de expedición del DNI es de 12 euros para renovación por caducidad, extravío, sustracción, anticipo o deterioro. Es gratuito si se trata de una renovación por cambio de datos de filiación o domicilio y si se acredita la condición de familia numerosa. •

MUEBLES DE COCINA

HASTA 24 MESES SIN INTERESES
NOS ADAPTAMOS A SUS NECESIDADES
DISEÑO, SERVICIO Y EXPERIENCIA



Cita previa en los teléfonos:

918860151 - 670641778

MEDICION Y DISEÑOS SIN COMPROMISO



INDUSTRIAS
CARMONA

www.icarmona.es
info@icarmona.es

> Además, la Muestra Nacional de Teatro incluyó matinales y encuentros con profesionales

La XXXVII Espiga de Oro superó los 2.200 espectadores

Un total de 2.245 personas han disfrutado de la edición número 37 de la Muestra Nacional de Teatro Espiga de Oro, que organiza el Ayuntamiento de Azuqueca de Henares. "Después del paréntesis del año pasado, cuando la situación sanitaria de la COVID-19 obligó a cancelar esta actividad, la Muestra ha vuelto con una acogida muy buena", destaca la concejala de Educación Global, Susana Santiago,

quien recuerda que durante el mes de noviembre "se han representado cada sábado y domingo ocho obras de primer nivel con actores y actrices de reconocido prestigio".

"En todos los casos, despertaron gran interés, aunque destacaría *Tartufo*, *¡Viva la Pepa!*, *Orlando*, *La señorita doña Margarita* y *Los que hablan*, montajes que prácticamente llenaron el salón de actos de la Casa de



La obra *Tartufo* abrió la XXXVII Muestra Nacional de Teatro Espiga de Oro

la Cultura", detalla la edil. La cartelera se completaba con *Cabezas de Cartel*, *Yo soy el que soy* y *La panadera*.

Como novedad, este año se programaron cuatro matinales (*Ronem Ram*, *Latidos*, *2062* y *Carreta de Cuentos*) y otros

cuatro encuentros con profesionales con Jesús Amate, Alberto Velasco, Aaron Lee y Antonio Tomás y Lorena Jamco. "Estas propuestas han permitido acercarse al mundo de las artes escénicas desde otros ángulos y con propuestas para todas las edades", señala. •



Azuqueca de Henares participó el 14 de noviembre en el **Encuentro de Clubes de la Lectura de las Bibliotecas Municipales de la provincia de Guadalajara**, celebrado en Torija. Medio centenar de personas acudieron a la cita, que incluyó, entre otras propuestas, una conferencia sobre el editor, impresor y encuadernador Antonio de Sancha, nacido en Torija en 1720, una visita guiada al Centro de Interpretación Turística del Castillo de Torija y a la iglesia parroquial Nuestra Señora de la Asunción, así como un concierto para violín y bajo.

Esteban Provencio publica el poemario *Acaricio las estrellas* para el público infantil

El periodista azudense Esteban Provencio ha publicado su primer libro: *Acaricio las estrellas*, una recopilación de veintiséis poemas dirigidos al público infantil y con ilustraciones de Susana Pérez. El poemario se encuentra a la venta en las librerías Albor II y Dino's de Azuqueca, así como en La Ballena de los Cuentos de Guadalajara y en plataformas online.



Chicho. Historias de un boomer, libro del azudense Jesús Chicharro

Jesús Chicharro, vecino de Azuqueca de Henares, ha publicado con la editorial Marli Brosgen *Chicho. Historias de un boomer*, que "no nació como libro, sino como una autobiografía para los amigos de Chicho" en Facebook.

La Verdad en los Relatos I, primera novela de Laura E. Lafuente

Desde el 3 de diciembre, se puede comprar en librerías y en malasarteseditorial.com la primera novela de la azudense Laura E. Lafuente, *La Verdad en los Relatos I*, editada por Malas Artes. Este libro marca el inicio de una saga épica de literatura fantástica que está ambientada en un mundo de espejismos.



El diario de Etna colabora con la asociación Mis Tres Lindos Gatitos

En diciembre, la recaudación de la venta del libro *El diario de Etna*, de la azudense María Tello, se destinará a la asociación Mis Tres Lindos Gatitos. Se puede comprar en Consumibles del Corredor (Avda. de la Constitución, 11), Dino's (C/ Río Sorbe, 3) y Albor II (Avda. Guadalajara, local 10).

Del 12 al 28 de noviembre, se pudo visitar en la Casa de la Cultura de Azuqueca de Henares la exposición **'Cartas a Rachid'**, con fotografías de la azudense Irene Díaz. La muestra se componía de un total de doce fotografías de gran formato con estampas de Marruecos. En la imagen, la fotógrafa explica una de sus imágenes a la concejala de Educación Global, Susana Santiago, y al edil de Derechos y Libertades, David Pinillos.



Taller familiar de tarjetas navideñas

La Biblioteca Municipal Al-mudena Grandes de Azu-queca de Henares organiza una nueva edición del taller familiar para realizar una tarjeta de felicitación navide-ña. Se dirige a niños y niñas de 6 a 10 años acompañados de un adulto. Se ofertan dos fechas: viernes 10 y viernes 27 de diciembre, de 17 a 18 horas, en la Casita de los Cuentos Eva Ortiz. La ins-cripción es gratuita y se debe realizar en la Biblioteca, donde se entregará una lista de materiales necesarios.



Una merienda de cuentos

La sesión de narración oral 'Una merienda de cuentos' celebra su cita mensual el **martes 14 de diciembre, a partir de las 17:30 horas, en la Casita de los Cuentos Eva Ortiz**. La actividad se dirige al público infantil a partir de 3 años acompañado de un adulto. Las invitaciones para asistir se pueden retirar desde el día 7 en la sala infantil de la Biblioteca Municipal Al-mudena Grandes de Azuqueca de Henares.

> A beneficio del proyecto 'Bubisher: Un bibliobús para el Sáhara'

Del 13 al 17 de diciembre, mercadillo solidario de la Biblioteca Municipal

Bajo el lema 'Compra aquí para que lean allí', la Biblioteca Municipal Al-mudena Grandes de Azuqueca de Henares retoma este año la celebración de su mercadillo so-lidario a beneficio del proyecto 'Bubisher: Un bibliobús para el Sáhara'. "El año pasado, debi-do a la situación sanitaria de la COVID-19, no pudimos celebrar esta cita, ya asentada en la agen-da navideña de nuestra ciudad, y ahora la recuperamos con ilu-sión y muchas ganas", explica la concejala de Educación Global, Susana Santiago.

El mercadillo se podrá visitar del 13 al 17 de diciembre en la entra-da de la Casa de la Cultura por las mañanas, de 11 a 13:30 y por las tardes, de 17 a 20 horas. "Las personas que se acerquen po-

drán adquirir por el precio sim-bólico de 1, 3 y 5 euros libros y películas, con títulos para todas las edades", avanza.

Clubes de Lectura

La edil agradece la colaboración de los Clubes de Lectura, que "de manera voluntaria se ocupan de ir suministrando ejemplares y de la recaudación", así como a los vecinos y vecinas que donan los materiales que se ponen a la venta en este mercadillo.

"Como en las ediciones previas, el dinero que se reúna durante la semana se destinará de manera íntegra al proyecto 'Bubisher', centrado en proporcionar libros a niños, niñas, jóvenes y adultos de los campamentos de refugiados saharauis", detalla Susana San-tiago. •

monkey floor
IMPORTADOR Y DISTRIBUIDOR
DE TARIMAS Y PARQUET

Colección **YELLOW**
AC4 - 8 mm

6'86
€/m²
IVA INCLUIDO

CONSULTA NUESTRAS
**OFERTAS
DEL MES**
VENTA DIRECTA

Colección **EMERALD**
AC5 - 12 mm

10'70
€/m²
IVA INCLUIDO

> Los días 23, 27, 28, 29 y 30 de diciembre y 3, 4 y 7 de enero

Campamento municipal para las vacaciones escolares de Navidad

De cara a las vacaciones escolares de Navidad, el Ayuntamiento de Azuqueca de Henares organiza un campamento urbano en el marco del programa municipal Azucampa con el fin de "facilitar la conciliación familiar y laboral", explica la concejala de Educación Global, Susana Santiago.

El campamento se va a desarrollar los días 23, 27, 28, 29 y 30 de diciembre, así como el 3, 4 y 7 de enero de 2022, en las instalaciones del CEIP La Espiga. La entrada a partir de las 10 horas y la salida hasta las 14 horas se realiza en el Espacio Joven Europeo (EJE). "Para dar una mejor respuesta a las

necesidades de las familias, se oferta un amplio horario, entre las 7 y las 16 horas, con distintas franjas y precios", destaca la edil. En este sentido, las tarifas por día son: 8 euros, de 10 a 14 horas (actividades); 9,50 euros, de 7 a 14 horas (con desayuno); 14,50 euros, de 7 a 16 horas (con desayuno y comida). Se aplica un euro de descuento a las familias numerosas.

Inscripción, hasta el 17 de diciembre

Las hojas de inscripción se pueden retirar ya en las conserjerías de los centros educativos, donde una vez completas, se deben entregar. El plazo finaliza a las 14 horas del 17 de diciembre. •

> Del curso 2020/2021

El 14 de diciembre, listado definitivo de las becas para máster, postgrado y Erasmus

La convocatoria del Ayuntamiento de Azuqueca de Henares para las becas dirigidas a estudiantes de máster, postgrado y Erasmus del curso 2020/2021 ha recibido un total de 31 solicitudes - 21 de máster y postgrado y 10 de Erasmus-.

Está previsto que el 2 de diciembre se publique el listado provisional de personas beneficiarias y se abra un plazo de reclamaciones hasta el 12 de diciembre. El listado definitivo se podrá consultar el 14 de diciembre. Más información, en la web www.azuqueca.es.

El Ayuntamiento cuenta con un presupuesto conjunto de 50.000 euros para estas becas. En el caso de los máster y los postgrado, las ayudas suponen el

abono del diez por ciento del total del curso, hasta un máximo de 800 euros. Para los Erasmus, la cuantía de las becas oscila entre 400 y 800 euros, en función de la puntuación obtenida atendiendo a la renta familiar y al expediente académico de las personas solicitantes. En todos los casos, los solicitantes deben ser titulares de la Tarjeta Ciudadana.

Susana Santiago, la concejala de Educación Global, recuerda que con esta iniciativa "se pretende aliviar la carga económica para las familias que tienen hijas e hijos cursando estos estudios superiores o en el extranjero". La edil avanza que la convocatoria del presente curso 2021/2022 se ha cerrado y se trabaja en la valoración de las solicitudes recibidas. •

Con la sesión 'Igualdad desde el respeto', comienza el 30 de noviembre el **ciclo de charlas gratuitas para familias con adolescentes**, organizado por las Asociaciones de Madres y Madres de Alumnos (AMPA) de los institutos de Secundaria de Azuqueca de Henares en colaboración con el Ayuntamiento. La siguiente cita se ha programado el 14 de diciembre, cuando se abordará el buen uso de las tecnologías, mientras que el 11 de enero se cierra el ciclo con el tema 'Adolescencia y consumo de drogas'. La psicóloga Pilar Ramírez Pinto imparte las charlas, que se celebran de 17:30 a 19:30 horas en el Espacio Joven Europeo (EJE). Para facilitar la asistencia, se ofrece servicio de guardería gratuito.



CICLO DE CHARLAS GRATUITAS PARA FAMILIAS CON HIJOS ADOLESCENTES

30 NOVIEMBRE 2021: Igualdad desde el Respeto

14 DICIEMBRE 2021: Buen uso de las Nuevas Tecnologías

11 ENERO 2022: Adolescencia y consumo de Drogas

ORGANIZA: AMPA de los IES de Azuqueca de Henares
COLABORA: Excmo. Ayuntamiento de Azuqueca de Henares

SERVICIO DE GUARDERÍA GRATUITO

LUGAR: ESPACIO JOVEN EUROPEO
Av. Del Siglo XXI, s/n,
19200
Azuqueca de Henares
HORARIO: 17:30 A 19:30

Imparte Pilar Ramírez Pinto
Psicóloga Col nº: M-19351

www.Azuqueca.es



El alcalde de Azuqueca de Henares, José Luis Blanco, junto con la coordinadora del Equipo de Gobierno, Susana Santiago, y la concejala de Innovación Urbana, Yolanda Rodríguez, asistió el 3 de noviembre al segundo **Foro Nacional Logistics Spain Guadalajara**, donde se reconoció la labor de dos empresas azudenses: Puerto Seco y Transportes Tititos (imagen superior).

Puerto Seco Azuqueca recibió una mención especial en los Premios Excelencia Empresarial 2021 de CEOE-Cepyme Guadalajara, que se entregaron el 20 de noviembre en Guadalajara. La presidenta de la organización empresarial, Marisol García, afirmó que estos premios reconocen "el esfuerzo, la honestidad, la valentía; en definitiva, un compromiso social".



Navidad en Azuqueca

Se ha instalado una pista de hielo y se han previsto más de un centenar de actividades que se van a desarrollar hasta el 9 de enero

El Ayuntamiento prepara un programa de fiestas de Navidad y pide celebrarla “con responsabilidad”

El Ayuntamiento de Azuqueca de Henares quiere que las Navidades de este año sean lo más parecidas posible a las que se celebraban hasta la llegada de la pandemia, al tiempo que pide “responsabilidad” a la población ante la situación sanitaria. Entre los días 26 de noviembre y 9 de enero, se van a desarrollar más de un centenar de actividades navideñas en la ciudad, organizadas por el Ayuntamiento con el apoyo de distintos colectivos como asociaciones, clubes deportivos o las casas regionales de la ciudad.

“La situación actual nada tiene que ver con la del año pasado, cuando el virus nos tenía prácticamente bloqueados”, afirmaba el alcalde, José Luis Blanco, durante la presentación del programa navideño, el 24 de noviembre, en el Centro de Ocio Río Henares. El regidor insistía en la necesidad de mantener una actitud individual responsable. “El virus está ahí y de nuestras acciones individuales depende la situación sanitaria futura”, recordó. Para evitar riesgos derivados de la acumulación de personas en espacios interiores, no se celebrará la fiesta municipal de Nochevieja y tampoco habrá fiesta infantil en el polideportivo de La Paz al término de la cabalgata de Reyes.

“Este programa es una demostración de lo que siempre es Azuqueca”, dijo el primer edil, que destacó el espíritu de colaboración, participación y solidaridad de las y los azudenses y agradeció su disposición a los colectivos que participan en el programa navideño. Por su parte, Charo Martín, responsable de Desarrollo Saludable y Fiestas afirmó que “tras una época muy dura no sólo a nivel sanitario, sino también social, económica e incluso moralmente”, se ha diseñado este programa “con la vista puesta en un futuro más cercano a la normalidad”. El presupuesto municipal destinado a estas fiestas supera los 200.000 euros.

La carpa instalada junto al Centro de Ocio Río Henares acoge la **pista de hielo**, que permanecerá abierta hasta el día 9 de enero. Esta carpa acogerá además distintas actividades a lo largo del periodo navideño.



El alcalde, flanqueado por los concejales de Fiestas y Derechos y Libertades, presentó el programa de Navidad

En la **plaza de La Constitución**, se instalará el Mercado de artesanías que funcionará siete jornadas, habrá un concierto de la Banda, la celebración del Amagüestu de la Casa de Asturias, una zambombada flamenca de la Casa de Andalucía, un certamen de villancicos, chocolatadas, las campanadas infantiles el día 31 de diciembre, un espectáculo de la escuela de Danza de Carmen Matey y la visita de Papá Noel y los Reyes Magos.

En la **Casita de los Cuentos**, habrá sesiones de cuentos y talleres de tarjetas navideñas.

En el **EJE**, se podrá ver el ciclo de cine sobre diversidad funcional y cine navideño gratuito para los más pequeños.

En la **Casa de la Cultura**, estará una exposición de la Mancomunidad de Aguas del Sorbe, habrá una gala benéfica a cargo de Estudio Danza de Carmen Matey, teatro infantil, títeres, el espectáculo ‘Los Gabitos’ y clases abiertas y muestras de los talleres municipales. •



El Ayuntamiento ha editado un programa especial con las actividades de Navidad que se ha buzzoneado. La versión digital está disponible en la web municipal: www.azuqueca.es

Cambia el recorrido de la Cabalgata de los Reyes

Con el objetivo de evitar concentraciones de personas en interiores, la cabalgata de los Reyes cambia su recorrido. Sus majestades iniciarán su paseo por Azuqueca en la tarde del 5 de enero en el polideportivo La Paz -lugar donde tradicionalmente terminaba la Cabalgata y donde se celebraba la fiesta infantil, antes de la pandemia- y llegarán hasta la plaza de La Constitución, donde serán recibidos en el Ayuntamiento.

A través la web municipal, www.azuqueca.es, se retransmitirá el sorteo entre las cartas entregadas a los pajes reales que recorrerán los domicilios de Azuqueca, tal y como ya hicieron el año pasado. La concejala de Fiestas, Charo Martín, ha recordado la importancia de especificar las edades de las niñas y niños, además de un teléfono de contacto y ha destacado que las cartas tendrán como máximo el formato A5.

> Los domingos día 12 y 19 de diciembre

Continúan las plantaciones de 'En Azuqueca, nace un bebé, nace un árbol'

Con la plantación de cien árboles en el sector R6, el Ayuntamiento de Azuqueca de Henares retomó el 14 de noviembre el programa municipal 'En Azuqueca, nace un bebé, nace un árbol', que tuvo que suspenderse debido a la situación de la COVID-19. Posteriormente, el domingo 28, se organizó una segunda convocatoria.

En esa primera cita, se plantaron moreras en la avenida de Meco, en las proximidades de la rotonda de la Guardia Civil. "Para el mes de diciembre, está previsto que se celebren dos jornadas, los días 12 y 19, con cien



Este programa municipal se retomó el 14 de noviembre con la plantación de cien árboles en el sector R6, en concreto, en la avenida de Meco

ejemplares nuevos en cada una de ellas", avanza el edil de Ciudad Sostenible, Antonio Expósito, quien recuerda que a cada familia se le entrega un título de enraizamiento con los datos del bebé y del árbol.

"Pusimos en marcha esta iniciativa en 2017 y, desde el principio tuvo una gran acogida",

destaca. "El objetivo es doble: reforzar el sentimiento de pertenencia y ayudar a crear ciudad desde edades tempranas y, además, aumentar el número de árboles en nuestra ciudad y, de este modo, colaborar en la lucha contra el cambio climático ya que los árboles, entre otras ventajas, absorben el dióxido de carbono y producen oxígeno". •

> En el marco de la iniciativa '1m² contra la basurala'

El 12 de diciembre, salida para la limpieza del camino de la vía y del ferial

El Ayuntamiento de Azuqueca de Henares organiza el domingo 12 de diciembre una nueva salida en el marco de la iniciativa '1m² contra la basurala', que impulsan la ONG SEO/BirdLife y Ecoembes. "En esta ocasión, con la ayuda de voluntarios y voluntarias, vamos a limpiar de residuos el camino de la vía y del ferial", avanza el concejal de Buen Gobierno, Álvaro Cuevas, quien recuerda que ya se han desarrollado dos actividades previas: en junio, en la zona del

camino de la Barca, y en octubre, en varios caminos del término municipal.

Las personas interesadas en participar deben acudir el domingo 12, a las 10 horas, al paseo de la Estación, junto a los Huertos Ecosociales, punto de partida de la salida -no es necesaria inscripción previa-. "Como en las convocatorias anteriores, contaremos con la presencia de la Agrupación Local de Protección Civil y se entregarán bolsas de basura y guantes a cada



Cartel promocional de la actividad

participante", explica, al tiempo que recuerda que se aplicarán las medidas de prevención de contagios por COVID-19.

"Con estas campañas, se pre-

tende, por un lado, concienciar a la ciudadanía para mantener los espacios naturales limpios y, por el otro, se fomenta la participación para la retirada de basuras en zonas afectadas". •

La **segunda carrera 'MTB BiciAzu'** sumó doscientos participantes a partir de los 4 años. La prueba, que se celebró el 14 de noviembre en el parque de La Quebradilla, formaba parte del programa 'Azuqueca se mueve en bici', que el Ayuntamiento impulsa para fomentar el uso de este medio de transporte. El programa comenzó el 4 de octubre y finaliza el 22 de diciembre. Además de carreras, incluye talleres de seguridad vial y de reparación de bicicletas en colegios e institutos, las iniciativas BiciEscuelas y BiciColes para premiar a quienes usen más la bicicleta para ir a las Escuelas Municipales o al colegio e instituto, respectivamente, y una campaña en Instagram con el hashtag #BiciAzuqueca.



> También se incorporan a este departamento municipal una hidrolimpiadora y una aspiradora eléctricas

Nueva barredora eléctrica, la primera de Castilla-La Mancha, para Limpieza

El Ayuntamiento de Azuqueca de Henares va a incorporar nuevos medios a los departamentos municipales de Limpieza, Jardinería y Vías y Obras para “prestar un mejor servicio”, señala el concejal de Economía Circular, Sergio de Luz. “Cumpliendo con nuestro compromiso por la sostenibilidad y para reducir nuestra huella de carbono, hemos apostado por vehículos eléctricos, en concreto, una barredora, una hidrolimpiadora y una aspiradora”, explica edil. La inversión municipal total asciende a 258.626 euros, impuestos incluidos.

“Azuqueca vuelve a ser pionera y es el primer municipio de Castilla-La Mancha que dispon-

drá de una barredora eléctrica”, destaca. La hidrolimpiadora también funciona como vehículo multifuncional, por lo que “según las necesidades detectadas, se podrá utilizar en otros departamentos como Vías y Obras o Jardinería”. En cuanto a la aspiradora, “complementará el trabajo de las barredoras”.

Sergio de Luz señala que “se trata de una importante inversión para ampliar los recursos municipales para Limpieza y, de manera indirecta, en Vías y Obras y Jardinería” y repasa las ventajas de los vehículos eléctricos: “menos contaminación acústica al evitar ruidos, menos contaminación ambiental al reducir las emisiones de CO2 a la atmósfera y aho-



Trabajos de limpieza en la avenida del Ferrocarril

rrro económico en los gastos por combustible fósil”. •

> Para que Ecovidrio done 3.000 euros a Cruz Roja

Azuqueca se suma a la campaña ‘Recicla ilusión’

Hasta el 15 de diciembre, inclusive, se desarrolla en Azuqueca de Henares la campaña ‘Recicla ilusión’ de Ecovidrio, entidad sin ánimo de lucro dedicada a gestionar la recogida selectiva de residuos de envases de vidrio en España. “Desde el Ayuntamiento de Azuqueca nos hemos sumado a esta iniciativa en la que, de cara a la Navidad, se nos plantea un reto a todos los vecinos y vecinas de Azuqueca: conseguir reciclar 6.000 kilos de vidrio en los tres contenedores que se han ubicado en la plaza de La Constitución para que Ecovidrio done a Cruz Roja 3.000 euros destinados a la compra de juguetes para los niños y niñas desfavorecidas”, explica el alcalde, José Luis Blanco, quien anima a la ciudadanía a participar para alcanzar los 6.000 kilos de vidrio reciclado. •



> Un total de 85 personas participan en la retirada de los restos vegetales

Reforzado el dispositivo de recogida de hojas para compost

Durante el mes de noviembre, el Ayuntamiento de Azuqueca de Henares ha reforzado los trabajos de recogida de hojas en el casco urbano de la ciudad. Más de 85 personas -operarios de limpieza viaria, contrataciones del Plan de Empleo y operarios de una empresa colaboradora- trabajan para retirar los restos vegetales de las vías públicas.

El alcalde, José Luis Blanco, acompañado de la coordinadora del gobierno municipal, Susana Santiago, y de los ediles de Ciudad Sostenible y Economía Circular, Antonio Expósito y Sergio de Luz, respectivamente, visitó el 24 de noviembre distintos puntos de la ciudad para comprobar cómo se está desarrollando el dispositivo. “La intervención especial de limpieza tiene como objetivo mantener las calles libres de hojas y garantizar la seguridad de los peatones”, señalaba el regidor.

“En cuanto a medios, el dispositivo cuenta con dos máquinas barredoras, una aspiradora de gran potencia y más de quince sopladoras”, detalló el edil de Ciudad Sostenible, Antonio Expósito, que explicó que “las bajas temperaturas y el viento aceleran la caída de las hojas de los árboles, propia de esta época del año, por lo que en cuanto estas circunstancias se han producido, el Ayuntamiento ha redoblado los esfuerzos para su retirada”.

Por segundo año, las hojas van a ser reutilizadas para hacer compost. “Nuestro objetivo es destinar el 80 por ciento de la hoja a este fin, después de su recogida, ya que se obtiene un abono natural muy rico en nutrientes para su utilización en parques, jardines y zonas verdes y, además, se consigue un ahorro importante en los gastos de vertederos y transporte”, detalló Sergio de Luz, responsable de Economía Circular. •

> COVID-19

Vacunación

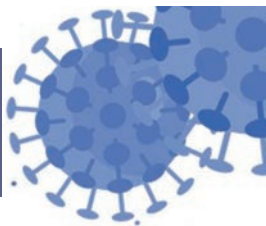

Vacunación COVID-19 Janssen



- 2

Se recomienda que las personas vacunadas con Janssen reciban una **2ª dosis**
- No es necesario pedir cita, te llamarán desde tu **Centro de Salud**

925 248 367

Teléfono de **información sobre la vacuna COVID-19**

Atención: de 8 a 15 horas.

Castilla-La Mancha

VACUNARSE FRENTE A LA GRIPE,
MÁS IMPORTANTE QUE NUNCA

Mayores a partir de 60 años

Personas de cualquier edad con condiciones de riesgo

Profesionales sanitarios y sociosanitarios

Servicios públicos esenciales

Evolución de los contagios por COVID-19 en Azuqueca en noviembre

SEMANA 43 (25 al 31 de octubre)		SEMANA 44 (1 al 7 de noviembre)		SEMANAS 43+44	
Casos	Tasa de incidencia	Casos	Tasa de incidencia	Casos	Tasa de incidencia
11	31,07	6	16,94	17	48,01
SEMANA 44 (1 al 7 de noviembre)		SEMANA 45 (8 al 14 de noviembre)		SEMANAS 44+45	
Casos	Tasa de incidencia	Casos	Tasa de incidencia	Casos	Tasa de incidencia
9	25,42	4	11,30	13	36,72
SEMANA 45 (8 al 14 de noviembre)		SEMANA 46 (15 al 21 de noviembre)		SEMANAS 45+46	
Casos	Tasa de incidencia	Casos	Tasa de incidencia	Casos	Tasa de incidencia
5	14,12	10	28,24	15	42,36

Azuqueca de Henares

-Avisos

-Sugerencias

-Propuestas

-Incidencias

-Solicitudes

-Consultas

Línea de Whatsapp
Ayuntamiento de Azuqueca de Henares
Seguimos a tu servicio

628 931 367

#ESTE VIRUS
LO PARAMOS
UNIDOS

> Mantiene la dirección *www.azuqueca.es*, se ha adaptado a personas con diversidad funcional e incluye un chat de ayuda y un gestor de incidencias

El Ayuntamiento lanza una nueva página web municipal “más accesible, interactiva y moderna”

La web del Ayuntamiento de Azuqueca de Henares se renovó el 29 de noviembre con el objetivo de ser “más accesible, interactiva y moderna”, en palabras del concejal de Buen Gobierno, Álvaro Cuevas. La dirección se mantiene invariable, *www.azuqueca.es*, aunque “se ha modificado el gestor de contenidos para cumplir con todas las normativas del esquema nacional de seguridad” y se han incluido “importantes novedades” con respecto al anterior modelo, puesto en marcha hace más de diez años, en marzo de 2011.

“Hemos adaptado la página para las personas con diversidad funcional y dispone de un nivel de accesibilidad AA, que incluye la posibilidad de seleccionar los textos en formato grande y alto contraste y una navegación más fácil con textos alternativos en las imágenes y lector de pantalla”, detalla el edil.

“Atendiendo a la diversidad de dispositivos móviles existentes, aplicamos la tecnología *Responsive* para que la web pueda verse correctamente no solo en el ordenador, sino también en móviles o *tablets*”, indica. Asimismo, se ha incluido la opción de varios idiomas y, además de castellano, se puede elegir entre inglés y francés.

Para facilitar la interacción y la participación de la ciudadanía, se han habilitado nuevas herra-



Imagen de la pantalla principal de la renovada web municipal del Ayuntamiento de Azuqueca

mientas como un formulario para solicitar una cita con el Equipo de Gobierno -alcalde y ediles-, un chat de ayuda y un gestor de incidencias. “El chat permite a los vecinos y vecinas plantear dudas y sugerencia”, explica Álvaro Cuevas, quien aclara que “funcionará en el horario del Servicio de Atención a la Ciudadanía -de lunes a jueves, de 8 a 19 horas y los viernes, de 8 a 15 horas- con respuesta no inmediata y, fuera de ese horario, se contestará por correo electrónico”. El gestor de incidencias “complementa a la línea de *WhatsApp* del Ayuntamiento -628 931 367- y, además del aviso o incidencia, se pueden adjuntar imágenes y vídeos”.

En cuanto al diseño, “se ha optado por un formato más visual y

que facilite a los usuarios y usuarias el acceso a los contenidos”. “Algunos, los más solicitados o con mayor interés para el público, se han destacado y, además, se pueden consultar en un menú desplegable con las áreas Ayuntamiento, Servicios, Tu ciudad, Actualidad, Sede electrónica y Contacto”.

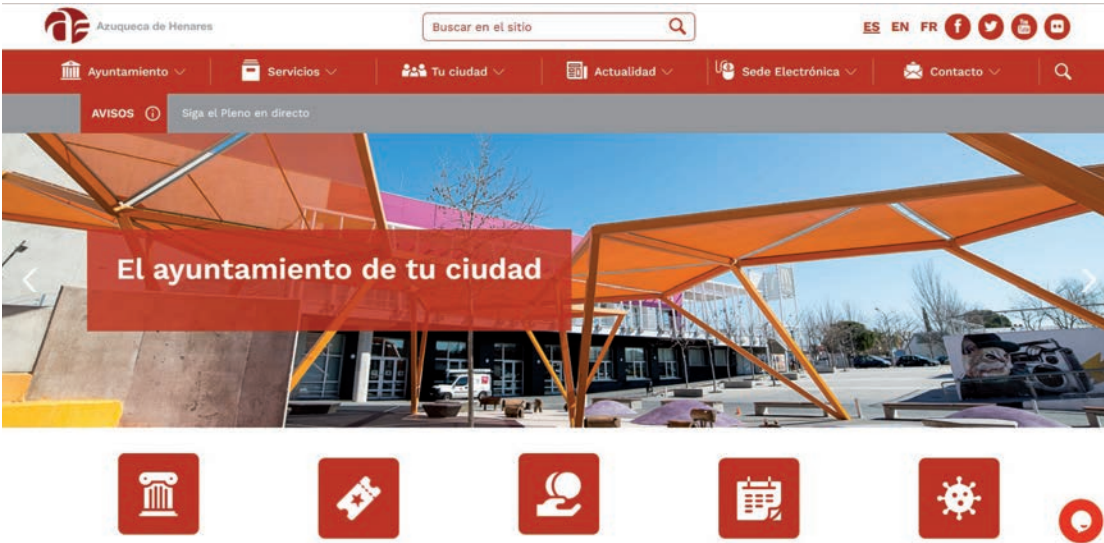
La sección de noticias y eventos también se ha mejorado. “Se pueden consultar más entradas en portada y descargar imágenes en alta definición, filtrar por áreas del Ayuntamiento y acceder a las Redes Sociales municipales”.

Asimismo, hay una sección de servicio público, donde se puede consultar la Guía de Comercio

con información de establecimientos locales y empresas de los polígonos industriales y con enlaces a Cercanías, autobuses, farmacias de guardia, el BOE o el Punto de Acceso General de las Administraciones Públicas.

Financiación FEDER

La renovación de la web municipal se incluye en la Estrategia de Desarrollo Urbano Sostenible Integrada (EDUSI). El contrato, adjudicado a la empresa Innopulse Servicios Tecnológicos, SL, ha supuesto una inversión de 102.700,01 euros, IVA incluido, cofinanciados por el FEDER (Fondo Europeo de Desarrollo Regional), que aporta el 80 por ciento, mientras que el 20 por ciento restante corresponde al Ayuntamiento. •

- Instalaciones de Gas
- Inspecciones de IRC (5 años)
- Inspecciones de IRI (5 años)
- Revisiones de Gas
- Corrección de anomalías detectadas en inspecciones

Carretera de Alovera nº 80 - nave 2
Azuqueca de Henares - 19200 Guadalajara
Telf: 949 261 959 - 949 262 672
info@servimanhenaes.com
www.servimanhenaes.es

Martín Rojas

ESTUDIO DE VIDRIO

CRISTALERÍA MARTÍN ROJAS

• MANUFACTURAS DE VIDRIO EN GENERAL:

ESPEJOS, TAPAS DE MESA, VIDRIOS PARA PUERTAS DE PASO, VIDRIERAS, VIDRIO ARTÍSTICO, VIDRIOS LAMINADOS DE SEGURIDAD, VIDRIOS DE COLOR, CLIMALIT...

• MAMPARAS DE BAÑO

• PUERTAS DE VIDRIO CORREDERAS

• ENMARCACIÓN

www.estudiomartinrojas.com - visítanos en:

C/ Postas, 2 - C/ Informática, 46 - 19200 Azuqueca de Henares - Tel./Fax. 949 26 11 09 - estudio@estudiomartinrojas.com

Arias

PLATERÍA · RELOJERÍA · JOYERÍA

Ermita 16 - Azuqueca de Henares
GUADALAJARA

949 26 36 01 | 615 23 82 62
plateriaarias@gmail.com
www.plateriaarias.es

> Se ha instalado nueva cartelería adaptada a las personas con discapacidad intelectual

El EJE, primer edificio municipal con accesibilidad cognitiva

Coincidiendo con el Día Internacional de las Personas con Discapacidad, el 3 de diciembre, el alcalde de Azuqueca de Henares, José Luis Blanco, y chicos y chicas de ADA (Asociación de Padres, Familiares y Amigos de Personas con Discapacidad Intelectual y/o del Desarrollo de Azuqueca), participarán en la inauguración de la nueva cartelería instalada en el Espacio Joven Europeo, primer edificio municipal con accesibilidad cognitiva en la ciudad.

“Desde el Ayuntamiento, estamos desarrollando el proyecto ‘Azuqueca Accesible’ para promover la igualdad de oportunidades y eliminar barreras en los espacios y

servicios municipales adaptándolos con algunos ajustes o modificaciones a las personas con discapacidad intelectual”, explica la concejala de Igualdad de Oportunidades, Piedad Agudo.

Para la evaluación de los entornos y edificios municipales, el Ayuntamiento impartió el pasado mes de mayo el curso ‘Accesibilidad universal y accesibilidad cognitiva’ a diez chicos y chicas de ADA y 2 personas de apoyo, que comenzaron con el estudio de la situación en el EJE. Una vez completado el análisis, se han adoptado medidas para corregir las dificultades de orientación detectadas en este edificio. •

Los miércoles del mes de diciembre y en el marco de la conmemoración del Día Internacional de las Personas con Discapacidad, el Ayuntamiento de Azuqueca de Henares ha programado el **Ciclo de Cine sobre Discapacidad**. La cartelera ofrece cuatro títulos:

- *Especiales* (día 1)
- *Blind* (día 15)
- *Mr. Hand Solo* (día 22)
- *De óxido y hueso* (día 29).

Todas las sesiones comienzan a las 20 horas en la sala del Espacio Joven Europeo (EJE). Las entradas, al precio de 1 euro, se pueden adquirir en los cajeros ciudadanos y en la web www.azuqueca.es.

Miércoles de Cine

DICIEMBRE 2021

3 de diciembre
Día de las personas con Discapacidad

CICLO DE CINE SOBRE DISCAPACIDAD

20h

Miércoles 1 de diciembre, 20 h:
-ESPECIALES-

Miércoles 15 de diciembre, 20 h:
-BLIND-

Miércoles 22 de diciembre, 20 h:
-MR. HAND SOLO-

Miércoles 29 de diciembre, 20 h:
-DE ÓXIDO Y HUESO-

Encuentro Regional de Información Juvenil

La Oficina Municipal de Información Juvenil Europea (OMIJE) de Azuqueca de Henares participó en el XIV Encuentro de Información Juvenil de Castilla-La Mancha, celebrado del 9 al 12 de noviembre en el Castillo de San Servando (Toledo). Salud mental, educación ambiental, uso y manejo de redes sociales y los programas Erasmus+ fueron algunas de las temáticas abordadas en las sesiones formativas impartidas. Asimismo, la OMIJE de Azuqueca, al igual que el resto de servicios de información juvenil, expuso las actividades que desarrolla con el fin de favorecer el trabajo en red y el intercambio de experiencias.



En el marco de la celebración del **Encuentro Estatal de Gobiernos Locales y Cooperación Internacional al Desarrollo**, José Luis Blanco, alcalde de Azuqueca de Henares y vicepresidente de la Comisión de Cooperación al Desarrollo de la Federación Española de Municipios y Provincias (FEMP), participó en dos de los eventos programados el 11 de noviembre. En concreto, intervino en las sesiones sobre ‘El papel de los gobiernos locales en la cooperación española’ y sobre ‘Estrategias, herramientas y buenas prácticas para la inclusión de la perspectiva de género, el enfoque de Derechos Humanos y los Objetivos de Desarrollo Sostenible (ODS) en la cooperación municipalista’.

El alcalde, José Luis Blanco, asistió el 5 de noviembre a la segunda **Asamblea de la Red de Entidades Locales para la agenda 2030**, a la que se adhirió el Ayuntamiento de Azuqueca de Henares el año pasado. “Cada vez más entidades colocamos los ODS (Objetivos de Desarrollo Sostenible) en el centro de nuestras políticas”, señala el primer edil, quien recuerda que el Ayuntamiento trabaja en la elaboración de un Plan de Actuación que analice la situación en la ciudad y marque acciones para implementar los ODS.



> El CD ADA se proclamó subcampeón de Segunda División

Azuqueca acogió el 25º Campeonato Regional de Fútbol Sala de Fecam

Por segundo año, Azuqueca de Henares fue la sede del Campeonato Regional de Fútbol Sala de Fecam (Federación de Deportes para Personas con discapacidad intelectual de Castilla-La Mancha), celebrado del 19 al 21 de noviembre en las instalaciones del polideportivo Ciudad de Azuqueca. En su edición número 25, marcó un nuevo récord de participación con un total de 152 deportistas de 13 clubes y 19 equipos, repartidos en cuatro categorías: División de Honor y de Plata y Primera y Segunda División.

El equipo del Club Deportivo ADA (Asociación de Padres, Familiares y Amigos de Personas con Discapacidad Intelectual y/o del Desarrollo de Azuqueca), que entrena Francisco Gutiérrez Luque, se proclamó subcampeón de Segunda División. El equipo local, compuesto por 5 chicos y una chica, ganaron en los partidos contra a Las Encinas C (0-8) y El Castellar B (1-11) y perdieron frente al finalmente campeón, Realidad Toledo C (1-8).

El alcalde de Azuqueca de Henares, José Luis Blanco, acompañado por la coordinadora del Equipo de Gobierno, Susana Santiago; la concejala de Igualdad de Oportunidades, Piedad Agudo, y el edil de Retos Deportivos, Enrique Pérez de la Cruz, fue el encargado de entregar el trofeo al

CD ADA. "Felicidades a todos y todas las deportistas y, en especial, a nuestros chicos y chicas de ADA", indicó el primer edil, quien insistió en que "por encima de los resultados, están los valores como, por ejemplo, el juego limpio, el respeto al rival o el compañerismo". Además, José Luis Blanco anunció la disposición del Ayuntamiento azudense para acoger la próxima edición.

En la segunda jornada del campeonato, la consejera de Bienestar Social, Bárbara García Torijano, fue la encargada de realizar el saque de honor, en presencia del alcalde, el presidente de las Cortes de Castilla-La Mancha, Pablo Bellido; el delegado de la Junta en Guadalajara, Eusebio Robles; la delegada provincial de Bienestar Social en Guadalajara, Inmaculada Tello; la diputada provincial Rosa Abel, y el presidente de Fecam, Jesús Ruiz. •



De arriba abajo, el equipo de fútbol sala del CD ADA, autoridades y participantes en el campeonato

BALONCESTO

El Club Deportivo ADA también participó en la edición número 18 del Campeonato Regional de Baloncesto de Fecam y Plena Inclusión de Castilla-La Mancha, que se celebró los días 6 y 7 de noviembre en el municipio de Alcázar de San Juan (Ciudad Real). El equipo local, que entrena Carolina Jiménez, compitió en el grupo B de la primera división y se midió al CD Realidad Toledo y el CD Rogelio SR, perdiendo ambos partidos. Fotografía: perfil de Twitter @ADAAzuqueca.



APRENDER ES DIVERTIDO

Centro autorizado por la consejería de Educación, Cultura y Deportes de Castilla La Mancha.

¡Matrícula gratuita!

C/ Rafael Alberti, 7 (frente al Parque de la Quebradilla)
info@mimofletes.com

CAMPAMENTO URBANO DE NAVIDAD CON DIFERENTES JORNADAS

¡INFÓRMATE!
686 501 558

merry christmas
Santa

merry christmas
Snowman

merry christmas
Rudolph

Primer premio de la Lotería Nacional en Azuqueca

La administración de loterías número 1 de Azuqueca de Henares, ubicada en la avenida de Guadalajara, 34, consignó cinco series, del 005 al 009, del número 35514, primer premio del sorteo 88/21 de la Lotería Nacional celebrado el 6 de noviembre. Cada serie está dotada con 1.500.000 euros -150.000 por décimo-, por lo que el premio puede ascender hasta los 7.500.000 euros, según ha informado la Delegación Comercial de Loterías y Apuestas del Estado en Guadalajara.

BREVES

Inseguridad.- La portavoz del grupo municipal de Izquierda Unida en el Ayuntamiento de Azuqueca de Henares, María José Pérez, afirma que “llevan años advirtiendo al Gobierno de José Luis Blanco sobre el agravamiento de los problemas de convivencia que se está produciendo en el municipio, del aumento de la marginalidad y, por ello, de las infracciones penales” y lamenta que “nunca atendió a las propuestas realizadas”. En este sentido, desde IU se solicita “la ampliación urgente de la plantilla del cuerpo de Policía Local”, que se dote a los agentes “de los recursos materiales necesarios” y que “gocen de unas condiciones laborales dignas”. Desde IU también se requiere la creación de “un registro de solares, locales y edificios vacíos y abandonados para resolver problemas de convivencia, insalubridad y evitar desgracias”, así como una “Mesa de Seguridad Local, que tendrá una periodicidad trimestral, en la que estarán presentes todos los grupos políticos, técnicos de seguridad, comerciantes, vecinos y organizaciones vecinales”. Asimismo, se plantea la elaboración de un Plan de Actuación Preferente para coordinar intervenciones que “sirvan como motor de cambio en las zonas del municipio más problemáticas”.

Plaza General Vives y asfaltado.- Los concejales del grupo municipal del Partido Popular en el Ayuntamiento de Azuqueca de Henares esperan que “las obras previstas en la plaza del General Vives no sean ‘un nuevo parche’ y que, de una vez por todas, acaben los serios problemas de hundimiento en el pavimento de esta plaza, que a lo largo de los años ha sido objeto de numerosas actuaciones, con más de 600.000 euros invertidos por el Ayuntamiento, que solo han servido para “generar confusión, malestar y peligro para comerciantes, conductores y peatones”. En cuanto a la ‘Operación asfalto 2021’, el PP afirma que el Ayuntamiento de Azuqueca “ha dejado fuera calles muy transitadas del municipio que presentan un importante deterioro”, en referencia a la carretera de Alovera, “una de las principales vías de acceso al centro urbano por la que diariamente circulan miles de vehículos y cuya calzada en algunos puntos está intransitable”, así como a las “calles Fortuny, Rosales o Murillo, donde es necesario reparar el pavimento tras las obras realizadas en la red de agua o eléctrica”.

Viaje a Jordania.- El grupo municipal del Partido Popular en el Ayuntamiento de Azuqueca ha preguntado por “los gastos que ha supuesto el reciente viaje del alcalde a Jordania”, en referencia a “la visita, el pasado mes de septiembre, a la localidad jordana de Al-Ramtha, con motivo de la firma del Memorando de Entendimiento entre ambas ciudades”. Han pedido información por escrito y en las sesiones plenarias del 29 de octubre y 25 de noviembre sobre “cuánto ha costado ese viaje y quienes son las personas que han viajado a ese país”. Los concejales del PP consideran que “esa firma bien se podría haber hecho de forma telemática, y haber ahorrado así a los vecinos de Azuqueca el coste de ese viaje”, que en su opinión, era “a todas luces innecesario”.

Libertad provisional para el joven detenido por la intoxicación de la noche de Halloween

El juzgado de instrucción número 1 de Guadalajara decretó el 5 de noviembre libertad provisional para el hombre de 23 años detenido en relación al suceso ocurrido el 31 de octubre, durante la noche de Halloween, en Azuqueca de Henares y en el que falleció una joven de 15 años por intoxicación por monóxido de carbono y otras 6 personas resultaron heridas. Se le imputa de manera provisional un presunto delito de homicidio imprudente y ocho delitos de lesiones. Los hechos tuvieron lugar en un local sin actividad de la avenida de La Constitución sobre las 00:48 horas. En total, resultaron afectadas nueve personas debido a los gases emanados por un generador alimentado por combustible: la joven fallecida de 15 años y vecina de la localidad madrileña de Meco y ocho personas intoxicadas, en concreto, cinco hombres, incluido el detenido y dos guardias civiles que atendieron esta emergencia, y tres mujeres. En todos los casos, tuvieron que ser trasladados a hospitales de Guadalajara y Madrid. Al cierre de esta edición de AZUCAHICA, de las tres personas ingresadas en el Hospital de Guadalajara, dos habían recibido el alta y una abandonó la UCI y se encontraba en planta. De las personas tratadas en Madrid, una de ellas evoluciona favorablemente en planta y, del resto, no ha trascendido información.

Un investigado por cultivo de marihuana y fraude en el fluido eléctrico

En el marco de la operación ‘Poyos’, la Guardia Civil de Guadalajara ha desarticulado un grupo criminal y ha detenido a dos personas en la urbanización El Coto de El Casar, otra que coordinaba las actuaciones de este grupo en el barrio de Vallecas (Madrid) y una cuarta, investigada en Azuqueca de Henares. Los agentes dismantelaron una plantación indoor en el El Casar con 1.500 plantas de cannabis sativa en un primer estado de crecimiento, 1.000 semilleros germinados y 10 kilogramos de cogollos secos listos para su distribución. Además, los cultivos estaban enganchados ilegalmente a la red.

Detenido tras circular sin alumbrado en la parte posterior y haciendo zig-zag

La Guardia Civil detuvo en noviembre a un hombre de 41 años como presunto autor de dos delitos contra la seguridad del tráfico por conducir de forma temeraria y bajo la influencia de bebidas alcohólicas. Una patrulla de Tráfico observó a la altura del kilómetro 49 de la autovía A-2, en el término municipal de Cabanillas del Campo, un turismo que circulaba sin alumbrado en la parte posterior y haciendo zig-zag entre el carril derecho y parte del arcén. Al intentar que parase, el conductor se dio a la fuga sentido Madrid, llegando a alcanzar los 190 kilómetros por hora y cambiando de carril indiscriminadamente en su huida. Finalmente, se logró proceder a su detención a la altura del área de servicio del km 41,500, en el término municipal de Azuqueca. El hombre fue sometido a las pruebas de detección alcohólica con un resultado de 0,72 y 0,74 miligramos de alcohol por litro de aire espirado.

Operación contra la comercialización de artículos falsos

Agentes de la Policía Nacional, en una operación conjunta con la Agencia Tributaria, han detenido a cuatro personas que presuntamente formaban una organización criminal dedicada a la comercialización, a través de páginas web y perfiles de redes sociales, de artículos que reproducían marcas de reconocido prestigio. En Azuqueca de Henares, así como en domicilios de la localidad vecina de Villanueva de la Torre y en Madrid, se practicaron registros donde se intervinieron 80 productos falsificados (bolsos, carteras, cinturones, prendas textiles, calzado y accesorios) y se pocedió al bloqueo de 14 cuentas bancarias con más de 400.000 euros de beneficio en el último año.

> Actualidad gráfica



Azuqueca de Henares celebró el 6 de noviembre la **marcha ‘Mujer de las mil batallas’**, organizada por el Ayuntamiento y la Asociación Española Contra el Cáncer (AECC) en el marco de las actividades del Día Internacional de la Lucha contra el Cáncer de Mama, que se conmemora cada 19 de octubre. La cita reunió a más de 300 personas, en su mayoría mujeres y niños y niñas, y contó con la participación del alcalde azudense, José Luis Blanco, y del equipo de gobierno municipal. La recaudación obtenida por la venta de dorsales se ha destinado íntegramente a la AECC.

Cruz Roja impartió el 6 de noviembre en Azuqueca de Henares un **taller de soporte vital básico pediátrico** (imagen de la derecha), dirigido al personal voluntario del



equipo de asistencia sanitaria de la organización con el fin de “repasar conocimientos y mejorar nuestra intervención”, según explicaron en redes sociales. Posteriormente, el día 14, celebró un **curso de introducción al transporte sanitario de pacientes en ambulancia** (foto inferior). Fotografías: perfil de *Twitter @CruzRojaGuada*.



María y Laura Lara Martínez, vecinas de Azuqueca de Henares, fueron elegidas por unanimidad **Patronas de Honor de la Fundación Siglo Futuro** en la reunión del Comité Ejecutivo celebrada el 3 de noviembre. Con esta distinción, que comparten con el actor Manuel Galiana y con el científico José Elguero, se reconoce su “permanente compromiso cultural con la Fundación” y se destaca que son “un ejemplo permanente de valores humanos y de divulgación histórica en el ámbito nacional e internacional”. Por otra parte, desde el pasado mes de octubre y hasta el 15 de diciembre, las hermanas Lara están recorriendo la región como **historiadoras del V Centenario de las Comunidades**, nombradas por las Cortes de Castilla-La Mancha, con la conferencia ‘Juana es nuestra reina’, donde explican la importancia que tuvo la primera revolución moderna en el siglo XVI y su influjo en la Edad Contemporánea. Fotografía cedida.

Actuación de la **cantoría Ana María Raga** de Azuqueca en el teatro EDP Gran Vía de Madrid

La cantoría Ana María Raga, de Azuqueca de Henares, actuó en la mañana del 27 de noviembre en la Gran Gala Lírica que ofreció la orquesta sinfónica Carlos Cruz-Díez en el teatro EDP Gran Vía de Madrid.

La Escuela Infantil municipal La Noguera participa en un **vídeo solidario con La Palma**

La Escuela Infantil municipal La Noguera de Azuqueca de Henares, que gestiona la empresa Megadiver, ha participado en un vídeo solidario con la isla de La Palma. Se titular ‘Megadiver con destino La Palma’ y se puede ver en *youtube*.

> Deportistas azudenses

BALONCESTO

El azudense Usman Garuba ha vuelto al primer equipo de los *Houston Rockets*, después de jugar unas jornadas (del 16 al 29 de noviembre) en la *G League* con los *Rio Grande Valley Vipers*, equipo vinculado a los *Rockets*. En su primer partido, contra el Ciudad de México Capitanes, anotó en 33 minutos 14 puntos (con un cien por cien de acierto: 6 de 6 en tiros de 2 y 2-2 en tiros libres) y 8 rebotes. La *G League*, o Liga de Crecimiento, se creó en 2001 para crear un campeonato de equipos vinculados a franquicias de la NBA y que permite el desarrollo de jugadores jóvenes de cara a una posible incorporación a la NBA. En su inicio en la NBA, máxima competición de baloncesto de Estados Unidos, Garuba jugó con los *Houston Rockets* 19 minutos en tres partidos y ha sumado 8 puntos, 10 rebotes y 2 asistencias. Fotografía: perfil de *Twitter* @RGWVipers.



KENPO



Susana Naranjo, joven de 17 años y vecina de Azuqueca de Henares, ha conseguido dos medallas en el 17 Campeonato del Mundo de Kenpo, celebrado del 25 al 31 de octubre en la ciudad turca de Antalya. En concreto, en la categoría Sub21, subió a lo más alto del podio en la modalidad de Kobudo (foto de la izquierda), mientras que se clasificó en segunda posición en Kata, según ha informado el departamento nacional de Kenpo RFEK y DA (Real Federación de España de Karate y Disciplinas Asociadas) en su perfil de *Facebook*. Esta cita ha sido la primera competición con el equipo nacional para Susana, que entrena en Azuqueca. Posteriormente, Susana Naranjo sumó otras dos medallas de oro, en Kata con armas y en Kata con manos vacías (fotografía de la derecha), en el Campeonato de España de Kenpo 2021, celebrado del 12 al 14 de noviembre en Guadalajara. Fotografías: perfil de *Facebook* Departamento Nacional de Kenpo RFEK y DA.

KARATE

Óscar García Cuadrado, karateca de Azuqueca de Henares, ha conseguido la medalla de bronce en la categoría de Kata Sub 21 en el Campeonato de España celebrado del 26 al 28 de noviembre en Málaga. Fotografía cedida.



XXVI CAMPEONATO DE ESPAÑA DE KUNG FU



Por segunda vez, Azuqueca de Henares acogió el 14 de noviembre el Campeonato de España de Kung Fu, que ya se celebró en la ciudad en 2019 y está organizado por la Real Federación Española de Karate y Disciplinas Asociadas, con la colaboración del Ayuntamiento y la Federación de Karate de Castilla-La Mancha. El alcalde azudense, José Luis Blanco, y la concejala de Igualdad de Oportunidades, Piedad Agudo, participaron en la entrega de trofeos (foto superior).

Más de 150 deportistas, con edades a partir de los 9 años, compitieron en el polideportivo Ciudad de Azuqueca en una jornada que comenzó a las 9:30 horas con el desfile de las delegaciones participantes y sus selecciones (foto inferior) y se prolongó hasta las 15 horas.

Para un desarrollo más dinámico, en la pista se habilitaron cinco tatamis para la realización de las diferentes pruebas: Taolú -mano vacía y armas-, Combates QuingDa, Semisanda y Sanda y, por último, TaiChi -mano vacía y armas, tanto individual, como por equipos-.



Azuqueca de Henares acogió del 1 al 7 de noviembre una concentración de la **selección española de Balonmano Júnior masculina**. El equipo, conocido como los Hispanos Júnior, contaba con 17 jugadores de la generación 2002/2003 a las órdenes de Rodrigo Reñones, y utilizó el polideportivo Ciudad de Azuqueca para sesiones de entrenamiento en el polideportivo Ciudad de Azuqueca. Fotografía: perfil de *Twitter* @RFEBalonmano.

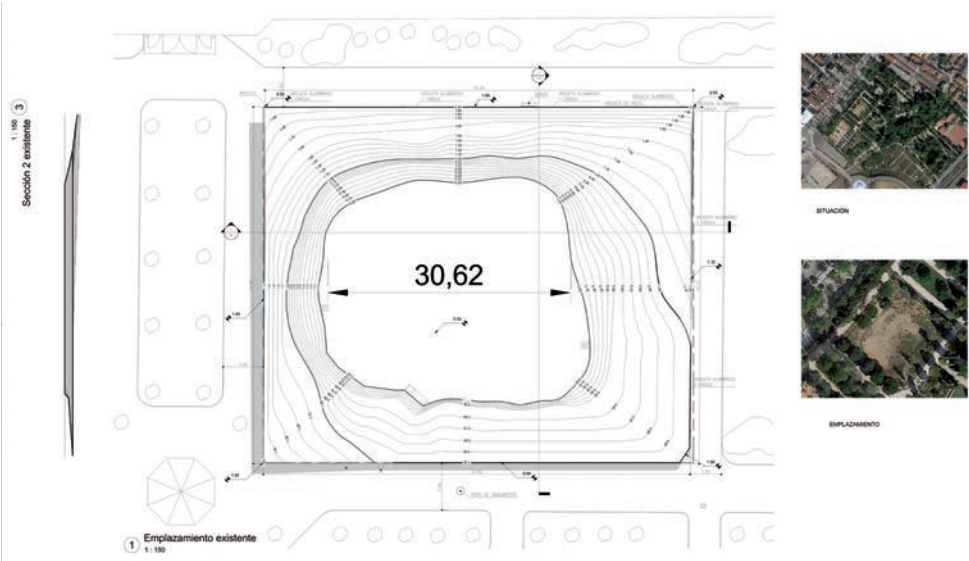

Plano de la situación donde se ubicará la pista de deportes playa del parque de La Quebradilla

➤ El Ayuntamiento invertirá cerca de 72.000 euros en esta instalación para fútbol y balonmano playa

El parque de La Quebradilla contará con una pista de deportes playa

El Ayuntamiento de Azuqueca de Henares va a ampliar las instalaciones deportivas del parque de La Quebradilla con la construcción de una pista de deportes playa. “Este parque, con una superficie de cerca de 10 hectáreas, es el más grande de la ciudad y uno de los espacios más transitados por la ciudadanía, ya sean niños, niñas, jóvenes, adultos o mayores, que lo utilizan para jugar, pasear, practicar deporte o como punto de encuentro y reunión”, recuerda el concejal de Retos Deportivos, Enrique Pérez de la Cruz. “El objetivo es contar en Azuqueca con un nuevo espacio para el fomento del ocio saludable y, más en concreto, de la práctica de deportes playa”, añade.

La inversión municipal es de 71.874 euros, impuestos incluidos. La obra, adjudicada a la empresa Construcciones Enrique Jiménez Murillo, SL, se ha proyectado en una parcela

con una superficie aproximada de 2.432 metros cuadrados, donde se va a ubicar un campo de arena de sílice de 40 por 31 metros. “Albergará un campo de fútbol playa que, a su vez, se podrá dividir para albergar dos pistas de balonmano playa y, en ambos casos, con las medidas reglamentarias”, detalla.

De manera previa a la construcción, será necesario el movimiento de tierras para nivelar la zona y el desbroce y limpieza del terreno donde se albergará el contorno de bloque de hormigón armado de 40x31 metros que contendrá de arena. Bajo la arena, que tendrá un espesor de 40 centímetros, se colocará una tela separadora (geotextil) y, a continuación, una capa con cantos rodados y un sistema de tubos para el drenaje y la evacuación del agua. Además, el campo se rodeará con un vallado de un metro de altura. El plazo de ejecución establecido es de 119 días. •

También se va a habilitar una zona de Street Workout

Azuqueca de Henares va a contar con una segunda zona de *Street Workout* o entrenamiento de calle. “Ya tenemos una zona de estas características en el complejo San Miguel y, ahora, se ha proyectado otra en el parque de La Quebradilla con el objetivo de dar respuesta a la creciente demanda de este deporte en nuestra ciudad”, destaca el concejal de Retos Deportivos, Enrique Pérez de la Cruz. La inversión municipal asciende a un total de 18.091,19 euros y el suministro y la instalación, adjudicada a la empresa Kompan, se acometerá en breve.

Las instalaciones de *Street Workout* se ubican al aire libre y cuentan con distintos aparatos para hacer deporte. En el caso de La Quebradilla, se ha optado por los modelos denominados *Over Under*, *Dip Bench* y *Combi 5*.

Detalles

Over Under dispone de dos barras para saltar o reptar con el fin de entrenar fuerza, agilidad, coordinación y flexibilidad. *Dip Bench* es una estructura de barras paralelas, en línea y a baja altura para ejercitar y fortalecer los músculos del pecho, los hombros y los brazos. Por su parte, el *Combi 5* incluye diez estaciones de entrenamiento diferentes.

“En todos los casos, los aparatos se van a acompañar de un letrero informativo con el ejercicio más relevante y un código QR que enlazará con una ilustración animada de ese ejercicio y, además, ofrece la posibilidad de descargar una aplicación para móvil *-Sport & Fitness-* con ejercicios y entrenamientos”, detalla el edil de Retos Deportivos. •

El Ayuntamiento de Azuqueca de Henares y la Asociación de Padres, Familiares y Amigos de Personas con Discapacidad Intelectual y/o del Desarrollo de Azuqueca (ADA) colaboraron en la primera **Carrera de Orientación ‘Día de la Discapacidad’** organizada por el IES Ana María Matute de Cabanillas del Campo. La carrera se celebró el 29 de noviembre, a partir de las 10 horas, en el parque de La Quebradilla, donde equipos inclusivos con estudiantes del IES Ana María Matute y chicos y chicas de ADA, así como mayores del taller municipal de Paseos Saludables, completaron un recorrido para localizar balizas y alcanzar objetivos. En la imagen, la concejala de Igualdad de Oportunidades, Piedad Agudo, y el edil de Retos Deportivos, Enrique Pérez de la Cruz, con algunos de los participantes.



➤ La inscripción se mantiene abierta hasta las 15 horas del 30 de diciembre

Azuqueca despide el año con la San Silvestre Alcarreña

En la tarde del 31 de diciembre, se celebra la XXXV San Silvestre Alcarreña, que organiza el Ayuntamiento de Azuqueca de Henares con la colaboración de la asociación Azuatletismo. "Tras la mejora de los indicadores sanitarios, recuperamos la presencialidad en esta cita deportiva, la más veterana del atletismo de la provincia de Guadalajara", destaca el concejal de Retos Deportivos, Enrique Pérez de la Cruz, quien recuerda que la edición de 2020 tuvo que adaptarse y se desarrolló sin carácter competitivo y de manera virtual para evitar grandes concentraciones de personas -entre el 18 y el 31 de diciembre, cada corredor completaba el recorrido y subía sus tiempos a la red social *Strava*-. El edil, no obstante, pide "responsabilidad y no bajar la guardia" y avanza que, como medida de prevención, se adoptarán medidas anti COVID que deberán seguir participantes y público.

La San Silvestre Alcarreña se dirige a todas las categorías, desde chupetín hasta absoluta, con distancias adaptadas según la edad

de los corredores y corredoras. La prueba discurre por un circuito urbano con salida y llegada en el bulevar de las Acacias. Las carreras de las categorías base empiezan a partir de las 17 horas y la absoluta se ha programado a las 18:30 horas. Se van a entregar premios a los primeros clasificados, en masculino y femenino; a los primeros locales, en masculino y femenino; al mejor disfraz, individual y grupo; al club con mayor número de participantes y al participante de mayor edad que complete la carrera, masculino y femenino. Los tiempos se controlan con un chip desechable que se proporciona al recoger el dorsal.

A beneficio de Cruz Roja

La prueba vuelve a ser solidaria, a beneficio de Cruz Roja. En cuanto a las inscripciones se pueden formalizar, hasta las 15 horas del 30 de diciembre en la web sansilvestreazuqueca.es y en los establecimientos colaboradores como CMC Bikes, en Azuqueca de Henares -no se admiten inscripciones el mismo día 31-. La cuota de inscripción se mantiene

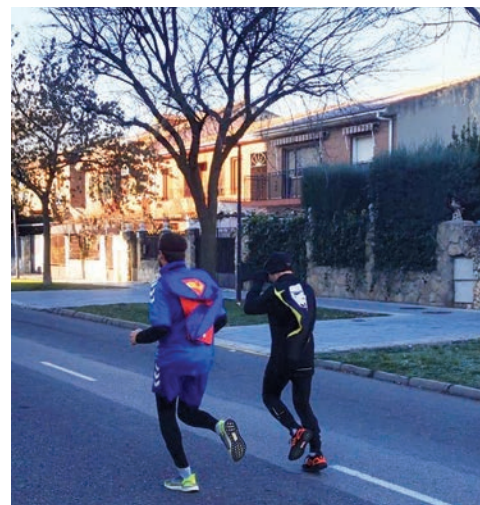

La San Silvestre Alcarreña recupera la presencialidad después de la edición de 2020, que se celebró de manera virtual

en 5 euros para los adultos y 1 euro para las categorías base. Además, hay disponible un bono de grupo de dos adultos y dos menores por 10 euros.

Los dorsales se pueden recoger en el edificio de El Foro (calle Ciudad Real, s/n) el jueves 30, de 17 a 19:30 horas y el viernes 31, de 15:30 a 17 horas. Las inscripciones formalizadas hasta el 27 de diciembre, incluido, tendrán dorsal personalizado con el nombre. •

LA BASURA DENTRO

tu ciudad limpia



¡Contamos contigo!

Según la ordenanza municipal, se prohíbe el abandono o deposición en la vía pública de cualquier material residual. **Sanciones hasta de 3.000€**

> De los 12 puntos en juego durante el mes de noviembre, han conseguido sumar 4

El Fútbol Sala Bormioli cae a la décima posición

Una vez disputada la jornada número 7, la Unión Deportiva Azuqueca Fútbol Sala Bormioli es décima en la clasificación de la liga de Primera Autonómica Preferente y suma 8 puntos.

De los 12 puntos en juego durante el mes de noviembre, los locales han conseguido sumar 4, después de ganar al Menasalbas (5-1), empatar con el Balazote (3-3) y perder contra el Villarrobledo (4-3) y el Atlético Bargas (7-3).

Equipo femenino

En cuanto al equipo femenino de Primera Autonómica, después de cinco jornadas, la UD Azuqueca FS Chemo es quinta con un total de 7 puntos, los mismos que el Chiloeches B. En las citas de noviembre, se impuso con contundencia al Yepes (13-0) y cayó en su visita al Mora (3-1). •

> Los locales perdieron en el San Miguel por 0 a 3

El CD Azuqueca cae en el derbi contra el Dépor

Con un resultado de 0-3, el Club Deportivo Azuqueca perdió el derbi contra el Guadalajara celebrado el 28 de noviembre en el campo municipal San Miguel. Tras la jornada número 13, el equipo de Sergio Rubio suma 18 puntos -los mismos que el Almansa- y se coloca en la posición número 11 del grupo XVI-II de la tabla de Tercera RFEF. Desde el Club, afirman que el derbi dejó “un sabor agriculce” porque “los buenos partidos no siempre quedan reflejados en un resultado”.

En el resto de citas del mes de noviembre, los rojinegros perdieron en su visita al Villacañas (3-2) y al Villarrubia (2-0), mientras que ganaron en casa al Illescas (2-0).

En el registro de goleadores, el jugador local Maiga Sidiki es quinto con 7 goles en 10 partidos y, por tanto, un promedio de 0,7 tantos por encuentro. •

Concentración de la selección española U15M de baloncesto

Del 4 al 8 de diciembre, la Federación Española de Baloncesto, con la colaboración del Ayuntamiento, celebra en Azuqueca de Henares una concentración de la selección U15 masculina, que ya visitó la ciudad la pasada Semana Santa -del 31 de marzo al 4 de abril-. La convocatoria suma un total de 16 jugadores que entrenarán en el polideportivo Ciudad de Azuqueca a las órdenes del seleccionador David Soria.

Primera derrota de la temporada para el BAZU

Primera derrota de la temporada para el BAZU Baloncesto Azudense, que perdió en su visita al CD Salesianos Guadalajara por un ajustado 72 a 70. Con esta derrota, los rojinegros han cedido el liderazgo en la clasificación del grupo norte de la Primera División Autonómica, primer puesto que ocuparon en las jornadas número 4 y 5. Tras ceder en el derbi provincial, caen a la tercera posición.

En el repaso al calendario de noviembre, los locales consiguieron sumar tres victorias consecutivas al imponerse en el polideportivo La Paz al Basket Yunquera (61-54) y al Baloncesto Criptana (108-56) y, como visitantes, al CB Mora (55-109).

La victoria se resiste al Grupo Tititos BM Azuqueca

Después de tres jornadas de la liga masculina sénior de Primera División, el Grupo Tititos Balonmano Azuqueca sigue sin conocer la victoria. Hasta el momento, ha conseguido dos empates -en casa, ante el Retamar A, por 33 goles y en su visita al Cuenca, por 28- y una derrota en el polideportivo Ciudad de Azuqueca ante el BM Guadalajara por 33 a 38. Con estos resultados, los azudenses son cuartos en la clasificación del grupo II.

En cuanto al conjunto juvenil femenino, no ha sumado puntos y ha perdido los tres partidos jugados hasta el momento, al igual que el Madrilejos. En la liga regional Cadete masculina, el BM Azuqueca A es segundo.

CALENDARIO DEPORTIVO DE DICIEMBRE	
PARTIDOS EN CASA	
SÁBADO 11: Jornada 8, Primera Autonómica Preferente Sala	UD AZUQUECA FS BORMIOLI - Algesa Villarrubia Fútbol Sala
SÁBADO 11: Jornada 7, Primera División Autonómica	BAZU BALONCESTO AZUDENSE - CB Cobisa
DOMINGO 12: Jornada 16, Tercera División (Tercera RFEF)	CD AZUQUECA - EMFAD San Clemente
SÁBADO 18: Jornada , Primera División de la Liga Territorial	GRUPO TITITOS BM AZUQUECA - Fibritel Balonmano Villafranca

NOTA: El CD Azuqueca juega en el campo municipal del complejo San Miguel; la UD Azuqueca FS, en el polideportivo Arroyo del Vallejo; el CDBM Azuqueca, en el polideportivo Ciudad de Azuqueca y el BAZU Baloncesto Azudense, en el polideportivo La Paz.

CLINICA DENTAL



LA PAZ

Travesía de la Flor, 1
AZUQUECA DE HENARES

HORARIO DE LUNES A VIERNES DE 9 A 22 H.
SÁBADOS DE 10 A 14 H.
Financiación 48 meses sin intereses

Tel.: 949 26 56 79
Móvil: 717 783 987



NAILS & BEAUTY Marta

Tratamientos Faciales · Tratamientos de pestañas
Depilación Cejas con Hilo · Cera
Maquillaje · Manicura

descuento 10% en uñas acrílicas y acrígel presentando este cupón

Promoción por inauguración, válida hasta el 5 de enero de 2022

Avd. de los Escritores, 10-12. Despacho 2.
Reserva tu cita en el 610 34 16 85

Agenda

NAVIDAD 2021

- ♦ **Pista de hielo** junto al Centro de Ocio Río Henares
- ♦ **Mercado de artesanías, concierto de la Banda de Música, villancicos, campanadas infantiles y la visita de Papá Noel y de los Reyes Magos**, entre otras propuestas, en la plaza de La Constitución.
- ♦ **Cuentos y talleres de tarjetas navideña**, en la Casita de los Cuentos Eva Ortiz.
- ♦ **Ciclo de cine sobre diversidad funcional y cine navideño gratuito para los más pequeños**, en la sala del Espacio Joven Europeo (EJE).
- ♦ **Teatro infantil, títeres, el espectáculo ‘Los Gabitos’ y clases abiertas y muestras de los talleres municipales**, además de otras actividades, en la Casa de la Cultura.
- ♦ **Cabalgata de Reyes**, miércoles 5 de enero, desde el polideportivo La Paz a la plaza de la Constitución (Ayuntamiento).

Más información, en página 17

XXII Concurso Ornitológico Villa de Azuqueca de Henares

Del 24 al 31 de diciembre, en el polideportivo Arroyo del Vallejo

- Recepción de ejemplares: jueves 24 de diciembre, de 10 a 13 horas, y viernes 25, de 16 a 21 horas.
- Apertura de la exposición: lunes 27 de diciembre, 11 horas. Visitas: del 27 al 30 de diciembre, de 11 a 14 y de 17 a 20 horas.
- Entrega de trofeos: viernes 31 de diciembre, 10 horas.



XXXV San Silvestre Alcarreña

- **Viernes 31 de diciembre**
- **Desde las 17 horas:** categorías de base.
- **Desde las 18:30 horas:** categoría absoluta
- **Inscripción:** hasta las 15 horas del 30 de diciembre.

Más información, en página 28

BIBLIOTECA MUNICIPAL ALMUDENA GRANDES. Inscripción en talleres

De cara al segundo trimestre del curso -de enero a marzo-, la Biblioteca Municipal Almudena Grandes de Azuqueca de Henares programa varios talleres. Las personas interesadas pueden inscribirse ya en la Biblioteca, en el número de teléfono 949 34 84 67 o en el correo electrónico biblioteca@azuqueca.net.

Leemos cuentos. Para niños y niñas de 6 y 7 años. **Lunes, de 17 a 18 horas, en la Casita de los Cuentos Eva Ortiz.** Actividad gratuita. Inicio: 10 de enero.

Taller de cuentos teatralizados. Para niños y niñas de 6 a 10 años. **Miércoles, de 18:30 a 19:30 horas, en la Casita de los Cuentos Eva Ortiz.** Actividad gratuita. Inicio: 12 de enero.

Taller familiar de scrapbooking. Para niños y niñas de 6 a 12 años acompañados de un adulto. **Dos sesiones: viernes 14 y viernes 21 de enero, de 17 a 18:30 horas, en la Casita de los Cuentos Eva Ortiz.** Actividad gratuita. Al inscribirse, se entrega una lista con los materiales necesarios.

Taller de escritores. Para jóvenes a partir de 16 años y adultos. **Miércoles, de 17:30 a 19:30 horas, en la Casa de la Cultura.** Precio por trimestre: 60 euros con Tarjeta Ciudadana y 75 euros sin este documento municipal.

Taller de cómic. Niños y niñas de 8 a 12 años. **Lunes, de 18 a 19 horas, en la Casita de los Cuentos Eva Ortiz.** Actividad gratuita.



Crea tu propio libro. Niños y niñas de 7 a 10 años. **Martes, de 18:30 a 19:30 horas, en la Casita de los Cuentos Eva Ortiz.** Precio por trimestre: 20 euros con Tarjeta Ciudadana y 25 euros sin este documento municipal. Inicio: 11 de enero.



Canciones, cuentos y otros inventos. Para niños y niñas de 6 a 8 años. **Miércoles, de 17:30 a 18:30 horas, en la Casita de los Cuentos Eva Ortiz.** Precio por trimestre: 20 euros con Tarjeta Ciudadana y 25 euros sin este documento municipal.

Taller animado de cuentos. Para niños y niñas de 3 a 5 años. **Lunes y jueves, de 16 a 17 horas, en la Casita de los Cuentos Eva Ortiz.** Precio por trimestre: 20 euros con Tarjeta Ciudadana y 25 euros sin este documento municipal.

Bebeteca ‘Juegos, letras, canciones...’. Para niños y niñas de 0 a 3 años acompañados de un adulto. Vacantes en el grupo de los **lunes, de 11 a 12 horas, en la Casita de los Cuentos Eva Ortiz.** Precio: 30 euros con Tarjeta Ciudadana y 36 euros sin este documento municipal. Finaliza el 14 de febrero.

Pequeteca. Para niños y niñas de 1 a 3 años. Dos grupos: **martes, de 16 a 17 horas, y jueves, de 11 a 12 horas, en la Casita de los Cuentos Eva Ortiz.** Precio por trimestre: 20 euros con Tarjeta Ciudadana y 25 euros sin este documento municipal.

Leemos juntos. Para familias con hijos e hijas a partir de 5 años. **Segundo jueves de cada mes, de 17:30 a 18:30 horas, en la Casita de los Cuentos Eva Ortiz.** Actividad gratuita.

TELÉFONOS ÚTILES

SERVICIO DE ATENCIÓN A LA CIUDADANÍA (SAC) 010

Ayuntamiento	949 34 80 32
Biblioteca	949 34 84 60
Bomberos	949 26 75 38
Centro Cultural	949 34 84 60
Centro de la Mujer	949 27 73 46
Centro Social	949 27 73 48
C. de Día 'Las Acacias'	949 26 72 50
C. Ocio 'Río Henares'	949 26 79 83
Centro de Empresas	949 27 71 28
Centro de Especialidades	949 34 88 00
C. Especialidades (urgencias)	949 26 22 66
Correos	949 26 72 96
Cruz Roja (asam. local)	949 34 80 90
El Foro	949 27 73 10
Guardia Civil	949 26 09 46
Juzgado de Paz	949 26 22 03
Agenda 21	949 34 80 34
OMIC	949 27 84 86
Pab. Ciudad de Azuqueca	949 36 22 28
Piscina Climatizada	949 27 80 21
Policía Local	092
Polideportivo La Paz	949 26 26 38
Polidep. Arroyo Vallejo	949 88 30 45
Protección Civil	949 26 67 14
Revista Azucahica	949 34 85 02
Oficina de Empleo	949 27 88 30
Of. Promoción econ./Empleo	949 27 71 28
Servicio Munic. Deportes	949 27 75 28
Urbanismo	949 34 82 84
Urgencias	949 26 22 66
Veterinario	949 27 73 10

LAS EMERGENCIAS SE CENTRALIZAN
EN EL TELÉFONO 112

CENTROS EDUCATIVOS

El 8 de Marzo	949 26 61 34
El La Noguera	949 26 40 18
El Elvira Lindo	949 88 34 93
El La Curva	949 26 06 99
El La Campiña	949 26 08 05
CEIP La Paz	949 26 13 92
CEIP Maestra Plácida	949 26 04 66
CEIP Siglo XXI	949 26 49 74
CEIP Virgen de la Soledad	949 26 19 89
Giovanni A. Farina	949 26 12 50
CEIP La Paloma	949 24 91 93
CEIP La Espiga	949 88 33 51
IES Arcipreste de Hita	949 26 04 32
IES Prof. Domínguez Ortiz	949 27 71 49
IES San Isidro	949 26 11 81
Centro de Adultos	949 26 22 35

TAXIS

Martíño, Antonio	669 45 48 47
Rodríguez, Ignacio	659 70 86 70
Encinas, Luis Manuel	620 78 89 81
Senén, Manolo	689 41 65 15
Esteban, Agustín	619 31 23 65
Senén, Jose	648 52 11 14
Radiotaxi La Campiña	949 10 10 50

GUADALAJARA

Policía	949 24 70 72
Estación de autobuses	949 88 70 42
Hospital Universitario	949 20 92 00
Biblioteca provincial	949 88 52 25

HORARIO DE AUTOBUSES

ALSA. AZUQUECA-ALCALÁ-AZUQUECA (45 MINUTOS)

Salidas desde la carretera de Alovera (polideportivo La Paz): lunes a viernes laborables, 8.21, 10.21, 12.21, 14.21, 16.21, 18.21, 20.21 y 22.21. **Sábados y domingos,** 7.51, 9.51, 11.51, 13.51, 15.51, 17.51, 19.51 y 21.51. **Salidas desde Alcalá:** de lunes a viernes laborables, 7.00, 7.06, 9.00, 9.06, 11.00, 11.06, 13.00, 13.06, 15.00, 15.06, 17.00, 17.06, 19.00, 19.06, 21.00 y 21.06. **Sábados y domingos,** 8.30, 8.36, 10.30, 10.36, 12.30, 12.36, 14.30, 14.36, 16.30, 16.36, 18.30, 18.36, 20.30, 20.36, 22.30 y 22.36. **Paradas:** polideportivo 'La Paz' (ctra. de Alovera), Casa de la Cultura, avda. de los Escritores y polígono Miralcampo. Los horarios del resto de paradas se pueden consultar en la web alsa.es.

ASTRA. AZUQUECA-GUADALAJARA-AZUQUECA (30-35 MINUTOS)

• **Salidas de lunes a viernes laborables. Desde la estación de Renfe de Azuqueca:** 5:50, 6:20, 6:50, 7:20, 7:35, 8:20, 8:50, 9:20, 10:20, 11:20, 12:20, 13:20, 14:20, 15:20, 16:00, 16:20, 17:20, 18:20, 19:20, 20:20, 21:20, 22:20 y 23:20. **Desde el Hospital de Guadalajara:** 6:22, 6:52, 7:22, 7:52, 8:17, 8:52, 9:22, 9:52, 10:52, 11:52, 12:52, 13:52, 14:32 (solo no lectivos), 14:42 (lectivos), 14:52, 15:52, 16:32, 16:52, 17:52, 18:52, 19:52, 20:52 y 21:52.

• **Sábados, domingos y festivos. Desde la estación de Renfe de Azuqueca:** 7:10, 9:20, 12:10, 15:10, 19:10, 20:10, 21:20 y 23:30. **Desde el Hospital de Guadalajara:** 7:53, 10:02, 12:53, 15:42, 19:53 y 22:03.

Paradas: CEPA Clara Campoamor, avenida de los Escritores, estación de Renfe, avda. de Torrelaguna y ctra. de Alovera.

ALSA

AZUQUECA-MADRID-AZUQUECA (45 MINUTOS)

Salidas de lunes a viernes laborables

- **Desde Azuqueca:** 6.00, 7.25, 9.45, 11.15, 13.15, 14.21 y 15.15.
- **Desde Madrid (intercambiador de Avenida de América):** 8.15, 11.00, 13.00, 15.05, 17.20, 18.20 y 20.00.

Paradas: confluencia de la Avda. Siglo XXI y la ctra. de Villanueva y Avda. de los Escritores (cerca de la Avda. de Alcalá). Los horarios del resto de paradas se pueden consultar en la web alsa.es.

LÍNEA URBANA

RENFE-VALLEHERMOSO-ASFAIN-RENFE

DIRECCIÓN VALLEHERMOSO. Paradas: **01.** Estación de ferrocarril. **02.** Avda. del Ferrocarril, esquina con C/ Segovia (El Foro). **03.** Plaza de la Barca (institutos). **04.** C/ Poeta Manuel Martínez. **05.** C/ Navarrosa, esquina C/ Postas. **06.** C/ Chueca (colegio Maestra Plácida Herranz). **07.** Avda. del Norte, esquina C/ Río Turia. **08.** C/ Río Ebro (Centro de Salud). **09.** Avda. del Agricultor, esquina Ctra. de Villanueva. **10.** Avda. Siglo XXI (Espacio Joven Europeo). **11.** Avda. de Europa (colegio La Espiga). **12.** Avda. Siglo XXI, esquina Avda. de Meco. **13.** Avda. Meco, esquina Travesía de Alcalá. **14.** Avda. de La Constitución (Centro de Especialidades, Diagnóstico y Tratamiento). **15.** Estación de ferrocarril.

SALIDAS DE LUNES A VIERNES, DESDE LA ESTACIÓN DE RENFE: 7.00, 7.20, 7.50, 8.10, 8.40, 9.00, 9.30, 9.50, 10.20, 10.40, 11.10, 11.30, 12.00, 12.20, 12.50, 13.10, 13.40, 14.00, 14.30, 14.50, 15.20, 15.40, 16.10, 16.30, 17.00, 17.20, 17.50, 18.10, 18.40, 19.00, 19.30, 19.50, 20.20, 20.40, 21.10, 21.30, 22.00 y 22.20.

DIRECCIÓN ASFAIN. Paradas: **15.** Estación de ferrocarril. **16.** Avda. de La Constitución (Centro de Especialidades, Diagnóstico y Tratamiento). **17.** Avda. de Meco (Ayuntamiento). **18.** Avda. de Madrid (colegio La Paloma). **19.** Avda. de Enmedio (Plaza de España). **20.** Avda. de Enmedio (Plaza Cristina Morató). **22.** Avda. de Alcalá (pabellón Ciudad de Azuqueca). **23.** Avda. de Alcalá (Plaza de Europa). **24.** Paseo de la Estación (colegio Virgen de la Soledad). **01.** Estación de ferrocarril.

SALIDAS DE LUNES A VIERNES, DESDE LA ESTACIÓN DE RENFE: 7.30, 7.50, 8.20, 8.40, 9.10, 9.30, 10.00, 10.20, 10.50, 11.10, 11.40, 12.00, 12.30, 12.50, 13.20, 13.40, 14.10, 14.30, 15.00, 15.20, 15.50, 16.10, 16.40, 17.00, 17.30, 17.50, 18.20, 18.40, 19.10, 19.30, 20.00, 20.20, 20.50, 21.10, 21.40, 22.00 y 22.30.

TARIFAS. Gratuito para titulares de la Tarjeta Ciudadana. Billete sencillo: 0,64 €. Bono de 10 viajes: 4,50 €. Bono de 10 viajes joven (menor de 25 años), estudiantes universitarios y personas con discapacidad: 3,21 €. Abonos mensuales (uso ilimitado de viajes. Adquisición: 3,05 €). General: 11,48 €. Joven (menor de 25 años), estudiantes universitarios y personas con discapacidad: 7,61 €. Tarjeta Cero (adquisición: 3,09€) para personas con una discapacidad igual o superior al 65 por ciento, mayores de 65 años, jubilados y discapacitados intelectuales: 0 €.

Punto de venta: Librería Nuria (plaza Azafrán, 2. Tel: 949 26 12 14)

HORARIOS DE TRENES. Lunes a viernes no festivos

AZUQUECA-GUADALAJARA: 6:07, 6:18, 6:35, 6:47, 7:03, 7:08, 7:25, 7:31, 7:44, 8:01, 8:14, 8:23, 8:38, 8:43, 8:51, 9:11, 9:14, 9:30, 9:36, 9:44, 10:00, 10:14, 10:36, 10:44, 11:15, 11:34, 11:44, 12:17, 12:34, 12:44, 13:16, 13:26, 13:42, 14:16, 14:35, 14:44, 15:15, 15:26, 15:44, 15:58, 16:14, 16:44, 16:56, 17:14, 17:29, 17:35, 17:44, 18:14, 18:30, 18:41, 18:44, 19:14, 19:25, 19:44, 19:56, 20:14, 20:40, 21:14, 21:34, 21:45, 22:15, 22:35, 22:44, 23:15, 23:44, 00:15 y 00:44.

AZUQUECA-CHAMARTÍN: 5:04, 5:21, 5:36, 5:50, 6:04, **6:11**, 6:21, 6:35, **6:42**, 6:51, 7:02, 7:12, **7:21**, 7:34, 7:47, **7:56**, 8:03, 8:15, 8:33, 9:05, **9:12**, 9:36, 10:04, **10:21**, 10:35, 11:06, **11:19**, 11:36, 12:04, **12:19**, 12:36, 13:04, **13:18**, 13:21, 13:35, 13:51, 14:04, 14:21, **14:26**, 14:35, 14:51, 15:04, **15:25**, 15:36, **15:54**, 16:04, **16:26**, 16:36, **16:55**, 17:04, 17:35, **17:40**, 18:05, **18:25**, 18:34, 19:04, **19:26**, 19:36, 20:04, **20:25**, 20:37, 21:06, **21:12**, 21:37, 22:04, **22:19**, 22:36 y 23:08.

En negrita, servicio especial de trenes semidirectos por la vía de contorno de O'Donnell.

FARMACIAS DE GUARDIA. Diciembre 2021

Miércoles 1: María Pilar Villa Pérez. C/ Vallehermoso, 5. **Jueves 2:** Farmacia Las Torres C.B. C/ Toledo, 6. **Viernes 3:** Antonio López Rodríguez. C/ Constitución, 14 (9:30 a 21:30 h.) y Raúl Campoamor Martínez. C/ Antonio Pérez Ruiz, 2 (21:30 a 9:30 h. del día siguiente). **Sábado 4 y domingo 5:** Delia Pérez Sánchez. C/ Sigüenza, 2. **Lunes 6:** Mª José Martínez Gadea. C/ Río Guadiana, s/n. **Martes 7:** Antonio López Rodríguez. C/ Constitución, 14. **Miércoles 8:** Ignacio Barrera Serrano. C/ Trinidad Tortuero, 1. **Jueves 9:** Delia Pérez Sánchez. C/ Sigüenza, 2. **Viernes 10:** Delia Pérez Sánchez. C/ Sigüenza, 2 (9:30 a 21:30 h.) y Carlos Guillén López. Bulevar de Las Acacias, 55-57 (21:30 a 9:30 h. del día siguiente). **Sábado 11 y domingo 12:** Mª José Martínez Gadea. C/ Río Guadiana, s/n. **Lunes 13:** Laura González Santiago. Avda. de Europa, 11. **Martes 14:** Mª Olga Utrilla Fernández. C/ Molina de Aragón, 1. **Miércoles 15:** Laura González Santiago. Avda. de Europa, 11 (9:30 a 21:30 h.) y José Cayetano López Goñi. C/ Pobos, 3 (21:30 a 9:30 h. del día siguiente). **Jueves 16:** Elena María Ródenas Bleda. Avda. Alcalá, 2. **Viernes 17:** María Pilar Villa Pérez. C/ Vallehermoso, 5. **Sábado 18 y domingo 19:** Carlos Guillén López. Bulevar de Las Acacias, 55-57. **Lunes 20:** Farmacia Las Torres C.B. C/ Toledo, 6. **Martes 21:** Mª Olga Utrilla Fernández. C/ Molina de Aragón, 1 (9:30 a 21:30 h.) y Raúl Campoamor Martínez. C/ Antonio Pérez Ruiz, 2 (21:30 a 9:30 h. del día siguiente). **Miércoles 22:** Antonio López Rodríguez. C/ Constitución, 14. **Jueves 23:** Delia Pérez Sánchez. C/ Sigüenza, 2. **Viernes 24:** Ignacio Barrera Serrano. C/ Trinidad Tortuero, 1. **Sábado 25 y domingo 26:** José Cayetano López Goñi. C/ Pobos, 3. **Lunes 27:** Elena María Ródenas Bleda. Avda. Alcalá, 2 (9:30 a 21:30 h.) y Mª José Martínez Gadea. C/ Río Guadiana, s/n (21:30 a 9:30 h. del día siguiente). **Martes 28:** María Pilar Villa Pérez. C/ Vallehermoso, 5 (9:30 a 21:30 h.) y Carlos Guillén López. Bulevar de Las Acacias, 55-57 (21:30 a 9:30 h. del día siguiente). **Miércoles 29:** Laura González Santiago. Avda. de Europa, 11. **Jueves 30:** Mª Olga Utrilla Fernández. C/ Molina de Aragón, 1. **Viernes 31:** Elena María Ródenas Bleda. Avda. Alcalá, 2.

En los turnos de guardia, solo se dispensan medicamentos de urgencia

Audífonos digitales **inteligentes**

89* € AL MES



Última generación

Audífonos digitales
con la tecnología
más avanzada
del mercado



Intrauriculares casi invisibles

Colocados en el
interior del conducto
auditivo para mayor
discreción



Recargables y sin pilas

Con batería y cargador
para que no tengas
que cambiar las pilas
de manera rutinaria



Conectividad con tu móvil

Puede combinarse con
tus dispositivos Apple o
Android, con aplicaciones
y accesorios.

CG
Óptica y Audiología

OÍR BIEN, ES VIVIR MEJOR

CENTROS AUDIOLÓGICOS

C/ Bélgica, 5 · 949 277 435 · AZUQUECA DE HENARES

C/ Virgen de la Soledad, 16 · 949 211 610 · GUADALAJARA

coguada.com   

* Financiación sin intereses | Cuota mensual financiación a 3 años en 36 mensualidades | Cuota mensual válida para 2 audífonos de gama baja (Consulte cuotas y tipo de financiación para audífonos de gama media y alta)