

azucahica

REVISTA INFORMATIVA MUNICIPAL - AÑO XXXI
IX ÉPOCA - NÚMERO 310 - ENERO 2022

MIENTO DE
DE HENARES



**Azuqueca
volvió a recibir la visita
de los Reyes Magos**

CARTAS A LA REDACCIÓN



NOTA DE LA REDACCIÓN: La Redacción de AZUCAHICA no comparte necesariamente el contenido de las cartas publicadas en esta sección, ni se hace responsable de las opiniones vertidas en ellas. Los textos, que deberán ir firmados, no deben sobrepasar las 40 líneas mecanografiadas y en los sobres debe figurar el encabezamiento "Cartas a la Redacción". Además, el remitente debe adjuntar fotocopia del D.N.I. y número de teléfono. AZUCAHICA se reserva el derecho de publicar, resumir o extraer las cartas. En el caso de que las cartas se envíen por correo electrónico (a la dirección azucahica@azuqueca.net), se deberá hacer llegar a la Redacción de AZUCAHICA una copia del DNI del autor.

Agradecimiento

Desde Cáritas, queremos agradecer a la Clínica Somosierra Odontología Integral, sita en la plaza de Somosierra,

número 4, de Azuqueca de Henares, la campaña de recogida de juguetes a favor de Cáritas, y que permanecerá hasta el día 22 de diciembre en las

propias instalaciones de la clínica dental.

Muchas gracias a todo el personal, por vuestra amabilidad, es-

fuerzo y colaboración.

Diana Vidal García, directora de
Cáritas San Miguel de
Azuqueca de Henares

LA BASURA DENTRO

tu ciudad limpia

SERVICIO GRATUITO A DOMICILIO

Línea verde

Recogida de muebles y electrodomésticos



949 215 881
618 329 817

683 450 033

También WhatsApp



de puerta a puerta

Recogida de restos de poda y jardinería



Punto limpio



Carretera Azuqueca-Villanueva

Horario de Invierno (1 de octubre-31 de marzo). L-V: de 9 a 13 horas y de 16 a 18 horas. Sábado: 9 a 14 horas.
Horario de Verano (1 de abril-30 de septiembre). L-V: de 9 a 13 horas y de 17 a 19 horas. Sábado: 9 a 14 horas.

¡Contamos contigo!

Según la ordenanza municipal, se prohíbe el abandono o deposición en la vía pública de cualquier material residual. **Sanciones hasta de 3.000€**



www.azuqueca.es



GABINETE DE COMUNICACIÓN DEL AYUNTAMIENTO DE AZUQUECA DE HENARES

Ayuntamiento de Azuqueca de Henares. Plaza de La Constitución, S/N
19200 Azuqueca de Henares (Guadalajara)

REVISTA AZUCAHICA
azucahica@azuqueca.net
Tfno: 949 34 85 02

REDACCIÓN
Gabinete de Comunicación

FOTOGRAFÍA
Ayuntamiento de Azuqueca

PUBLICIDAD E IMPRESIÓN
987 27 27 27
EDITORIAL MIC

EDITA:
AYUNTAMIENTO DE AZUQUECA DE HENARES
Depósito Legal nº GU-66-1981
Prohibida la reproducción total o parcial de las informaciones publicadas en este número, salvo autorización expresa del Gabinete de Comunicación del Ayuntamiento de Azuqueca

Tirada: 13.000 ejemplares

Sumario

- Reforma integral del espacio exterior del Learning Center (El Foro) con una inversión cercana a los 446.000 euros (pág. 5)
- Dos nuevos servicios en los autobuses que unen Azuqueca y Madrid (pág. 7)
- El Ayuntamiento obtiene una subvención de casi 500.000 euros para fomentar el comercio local (pág. 9)
- Renovado un curso más el convenio con la UNED para el funcionamiento del Aula de Azuqueca (pág. 11)
- El Ayuntamiento prepara “un gran acto de homenaje” a la escritora Almudena Grandes, fallecida el pasado mes de noviembre (pág. 15)



- Renovación de la maquinaria y vehículos para las áreas de Limpieza, Jardinería y Obras por un importe de más de 156.000 euros (pág. 17)
- El EJE acoge una nueva edición de las Jornadas Apícolas (pág. 18)
- El programa ‘En Azuqueca, nace un bebé, nace un árbol’ cerró 2021 con la plantación de 400 nuevos ejemplares (pág. 19)
- El Ayuntamiento se compromete a reservar plazas de empleo público a personas con discapacidad intelectual y del desarrollo (pág. 21)
- Firma de convenios de colaboración con los clubes locales de Balonmano, Triatlón, Atletismo y Tenis (pág. 27)



Y ADEMÁS... Especial de Navidad (págs. 22 a 25)

LENTES STELLEST™:

LA MEJOR SOLUCIÓN DE ESSILOR PARA RALENTIZAR LA PROGRESIÓN DE LA MIOPIA EN NIÑOS

Essilor®

N.º 1

EN LENTES OFTÁLMICAS A NIVEL MUNDIAL (2)

Las lentes Essilor® Stellest™ ralentizan la progresión de la miopía en un 67 % de media (1), en comparación con las lentes monofocales, cuando se usan 12 horas al día.

(1) En comparación con las lentes monofocales, cuando se usan al menos 12 horas al día. Resultados de un ensayo clínico prospectivo, controlado, aleatorizado y doble ciego de dos años de duración en 54 niños miopes que han utilizado lentes Stellest™ en comparación con 50 niños miopes que han utilizado lentes monofocales. Los resultados de eficacia se basan en 32 niños que declararon llevar las lentes Stellest™ al menos 12 horas al día, todos los días. Bao J, et al. (2021). Control de la miopía con lentes asféricas: ensayo clínico aleatorizado de 2 años. Invest. Ophthalmol. Vis. Sci.; 62(8):2888.

(2) Essilor, n.º 1 mundial en lentes oftálmicas. Euromonitor, edición sobre óptica 2021; empresa Essilor International; valor de ventas minoristas mundiales por PVP.

C/ Bélgica, 5
AZUQUECA DE HENARES
También nos puedes encontrar en
GUADALAJARA
C/ Virgen de la Soledad, 11
C/ Virgen de la Soledad, 16
C.C. Ferial Plaza, planta baja

VARILUX
AMBASSADOR

www.coguada.com

Óptica y Audiología
TENEMOS MUCHO QUE VER CONTIGO

> Por un importe cercano a los 230.000 euros, impuestos incluidos

Obras de mejora en las avenidas del Ferrocarril y de La Constitución

Con el objetivo de “mejorar la accesibilidad y la comodidad de los desplazamientos a pie en esta zona”, en palabras del concejal de Ciudad Sostenible, Antonio Expósito, el Ayuntamiento de Azuqueca de Henares ha adjudicado obras de mejora en las avenidas del Ferrocarril y La Constitución a la empresa Padecasa Obras y Servicios, S.A. por un importe de 228.551,78 euros, IVA incluido.

El proyecto contempla actuaciones en la pavimentación de aceras, calzadas y la mejora en una parte de la red de agua potable y de saneamiento en las calles Azafrán, Logroño y en la avenida del Ferrocarril.

Se incluyen las demoliciones y retirada de los materiales y, a continuación, la instalación de nuevas baldosas en las aceras, el asfaltado en la avenida del Ferrocarril (que presenta mal



estado y donde se han formado blandones por asentamientos o hundimientos), la reposición de la señalización horizontal y vertical -se pondrán también las señales que faltan-, la instalación de nuevos puntos de luz, la retirada de tocones de árboles y la plantación de nuevos ejemplares, así como la instalación de sistemas de riego”, repasa el edil. En total, se van a plantar 105 nuevos árboles, 90 de ellos cipreses, en la avenida del Ferrocarril. El plazo de ejecución previsto para estas obras es de cuatro meses. •

> Se va instalar una estructura de castillo-fortaleza con una inversión de 83.490 euros

Nuevo juego infantil en el parque de La Quebradilla

La empresa Ludomaquina S.L. es la adjudicataria del servicio de suministro e instalación del nuevo juego infantil proyectado por el Ayuntamiento de Azuqueca de Henares en el parque de La Quebradilla. “Se instalará un gran juego con estructura de castillo-fortaleza, diseñado para niñas y niños de 4 a 14 años, con elementos de juego y para el fomento de las habilidades motrices”, describe el concejal de Ciudad Sostenible, Antonio Expósito, que añade que “el área infantil tendrá también siete elemen-

tos complementarios como balancines, muelles y columpios individuales y colectivos, distribuidos en 70 metros cuadrados de superficie”. El precio final de la licitación es de 83.490 euros.

“Con esta nueva intervención en este gran pulmón verde de la ciudad, se pretende generar un nuevo lugar de juego para las y los más pequeños. La estructura sustituirá a la zona infantil que presenta mal estado, en parte, por estar situada debajo de pinos de gran porte”, detalla Expósito. •



Zona donde se va a instalar el juego

> Durante una reunión con la jefa de la Comandancia de Guadalajara

El alcalde de Azuqueca reafirma la colaboración con la Guardia Civil para “atajar los retos en materia de seguridad”

El alcalde de Azuqueca de Henares, José Luis Blanco, mantuvo el 14 de diciembre una reunión de trabajo con la teniente coronel Cristina Moreno, la nueva jefa de la Comandancia de la Guardia Civil de Guadalajara.

Durante el encuentro, el primer edil renovó el “compromiso de mantener y reforzar la colaboración del Ayuntamiento con la Guardia Civil para atajar los retos que presenta la ciudad en materia de seguridad”. “Queremos que Azuqueca sea una ciudad segura para todos y todas y, en ese objetivo, el trabajo conjunto y el apoyo mutuo entre Guardia Civil y Policía Local resulta fundamental”, indicó, al tiempo que agradeció la labor de ambos cuerpos y, por extensión, del resto de las Fuerzas y Cuerpos de Seguridad del Estado.

Medidas impulsadas por el Ayuntamiento de Azuqueca

José Luis Blanco repasó algunas de las medidas en las que trabaja el Ayuntamiento para



Reunión del alcalde de Azuqueca con la jefa de la Comandancia de la Guardia Civil de Guadalajara y el capitán Lázaro.

mejorar la seguridad en el municipio, dentro de sus competencias. “Vamos a incrementar la plantilla municipal de agentes de la Policía Local, también queremos trasladar las dependencias policiales al Bulevar de Las Acacias con el objetivo de tener más presencia

en una de las zonas con mayor densidad poblacional y, además, vamos a poner en servicio diez nuevas cámaras para vigilar el tráfico en la ciudad y que se suman a las ocho que ya tenemos desde 2019”, repasó el alcalde azudense. •

> Con la creación de una nueva zona verde y de un campus al aire libre en el edificio de El Foro

Inversión cercana a los 446.000 euros para la reforma integral del espacio exterior del *Learning Center*

El Ayuntamiento de Azuqueca de Henares va a acometer un proyecto para mejorar el espacio exterior del *Learning Center*, delimitado por las calles Segovia y Pobos y la avenida del Ferrocarril. Las obras se centran en la renaturalización y el acondicionamiento bioclimático de este espacio y han sido adjudicadas a la empresa Audeca, SL por un importe de 445.825 euros, impuestos incluidos. Es una actuación enmarcada en la Estrategia de Desarrollo Urbano Sostenible e Integrado (EDUSI) de Azuqueca, por lo que cuenta con financiación del Fondo Europeo de Desarrollo Regional (FEDER) en el marco del Programa Operativo Plurirregional de España 2014-2020. En concreto, el FEDER aportará el 80 por ciento del total y el Ayuntamiento, el 20 por ciento restante.

Para el alcalde de Azuqueca, José Luis Blanco, se trata de “una actuación muy ambiciosa, puesto que supone crear un nuevo corazón verde en el centro de la zona con mayor densidad poblacional

de Azuqueca, cumpliendo con uno de los objetivos marcado en la Estrategia DUSI, así como la culminación del *Learning Center* como un espacio educativo de primer nivel para uso y disfrute de toda la ciudad”.

El *Learning Center* ocupa el edificio conocido como El Foro, que se planteó hace 25 años como un edificio multifuncional, con un espacio deportivo con gradas y dos escenarios para actuaciones culturales, en el exterior. En la actualidad, es la sede de la Escuela Municipal de Idiomas, del Aula de la UNED y otras actividades educativas municipales.

Tal y como recoge el proyecto, “se pretende convertir este espacio exterior infrautilizado del edificio en un lugar atractivo tanto para los usuarios del inmueble como para los vecinos más próximos, que viven en una de las zonas con menos zonas verdes del municipio”. Para ello, se plantea el acondicionamiento bioclimático del espacio exterior, es decir, “transformar este espacio de plaza dura en un

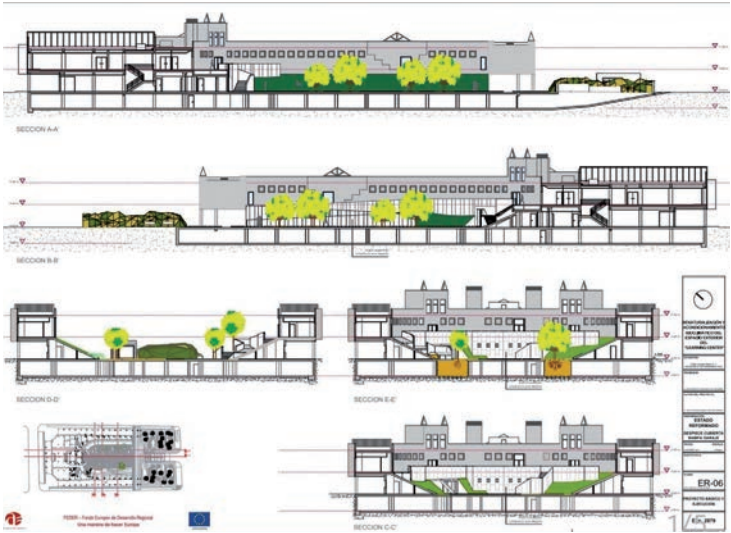

Planos de la actuación prevista en el *Learning Center* (El Foro)

espacio más natural”, generando una zona más verde y atractiva y de estancia con un “campus al aire libre”. El objetivo es crear “un punto de interés donde se fomenta la convivencia, la relación con los vecinos y se desarrolla la ciudad como espacio físico y social”.

El nuevo espacio tendrá acceso directo desde la planta baja y primera del edificio y, por otra parte,

se introducirá vegetación, principalmente arbolado, siguiendo criterios de bajo consumo hídrico, utilización de especies autóctonas, preferiblemente de hoja caduca y con porte suficiente para producir sombra. Además, se contemplan pantallas vegetales para tapar las vistas hacia las vías del tren y un elemento para ocultar el muro de la rampa de acceso a garaje. •



El alcalde de Azuqueca, José Luis Blanco; la coordinadora del Gobierno municipal, Susana Santiago; la edil de Innovación Urbana, técnicos municipales y responsables de la empresa Arproconsa, SLU formalizaron el 10 de diciembre la **recepción de las obras de renovación de la cubierta del Centro de Ocio Río Henares**, dañada por la nieve, las bajas temperaturas y el hielo de la borrasca Filomena. La actuación ha supuesto una inversión de 21.632,84 euros, impuestos incluidos. Se han realizado trabajos de lijado de la superficie, aplicación de pintura plástica, instalación de una cubierta invertida ecológica y, en el caso de la carpintería, sellado con silicona, esmaltado y barnizado.

> El Ayuntamiento invertirá 182.000 euros en este proyecto

Adjudicadas las obras para instalar un ascensor en la calle Nardo

Con un importe de 182.092,05 euros, impuestos incluidos, el Ayuntamiento de Azuqueca de Henares ha adjudicado las obras de mejora de la accesibilidad en la calle Nardo mediante la instalación de un ascensor a la empresa OPS Infraestructuras y Servicios Hidráulicos. El proyecto está cofinanciado en un 80 por ciento por el Fondo Europeo de Desarrollo Regional (FEDER), en el marco del Programa Operativo Plurirregional de España y la Estrategia de Desarrollo Urbano Sostenible Integrado (EDUSI) de Azuqueca de Henares, mientras que el 20 por ciento restante se sufragará con cargo al presupuesto municipal.

El alcalde de Azuqueca, José Luis Blanco, ha destacado que “se trata de una transformación muy importante de la zona, que facilitará enormemente la conectividad entre la zona baja y la zona alta de la ciudad, cumpliéndose así uno de los compromisos adquiridos en la Estrategia DUSI”. “Se va a mejorar la movilidad de las personas



Recreación del ascensor

mayores, de quienes tienen dificultades o necesidades especiales de movilidad, y de las personas con carritos, sillas de bebés o carros de la compra”, subraya el alcalde.

El proyecto contempla tres elementos: el elevador, panorámico y con tres paradas (en las calles Nardo y Lirio y la avenida de Torrelaguna); la estructura de la torre con la plataforma de la zona de espera y la construcción de un muro de contención de tierra. Además, se va a modificar la escalera existente y se va a construir otra que una la calle Nardo con la calle Lirio y se crearán zonas verdes mediante jardineras. •



Imagen del proyecto que recrea la cubierta en una de las pistas de pádel ubicadas en el complejo San Miguel

> Con una inversión superior a los 140.000 euros, impuestos incluidos

El Ayuntamiento cubrirá dos pistas de pádel del complejo San Miguel

Dentro del programa municipal de mejoras de las instalaciones deportivas, el Ayuntamiento de Azuqueca de Henares tiene previsto cubrir dos pistas de pádel ubicadas en el complejo San Miguel. “En nuestra ciudad, contamos con catorce pistas para jugar al pádel, seis en el San Miguel y ocho en la zona Arroyo del Vallejo, y, hasta ahora, solo una estaba cubierta -en la zona del Arroyo del Vallejo”, explica el concejal de Retos Deportivos, Enrique Pérez de la Cruz. “Con esta actuación, damos respuesta a una demanda de los y las aficionadas al pádel de Azuqueca, que reclamaban más espacios cerrados para los días de más frío y lluvia”, destaca.

Las obras han sido adjudica-

das a la empresa Solventia Ingeniería y Construcción SLU por un importe de 141.488,42 euros, impuestos incluidos. El plazo de ejecución establecido es de seis meses.

El proyecto se acometerá en las pistas número 1 y 2 del complejo San Miguel, con acceso desde la calle Rafa Nadal. Contempla la construcción de una cubierta de chapa sobre una estructura metálica soportada en pilares con cimentación de hormigón. La cubierta tendrá canalones y bajantes suficientes para la evacuación de aguas de lluvia. Para la ejecución de la cimentación, se realizará previamente una demolición parcial de la acera existente, que posteriormente se repondrá con las mismas características actuales. •

> Las obras tienen un presupuesto superior a los 73.000 euros

Reforma de dos vestuarios y un baño del polideportivo La Paz

El Ayuntamiento de Azuqueca de Henares va a acometer obras de mejora en el polideportivo La Paz, en concreto, en los vestuarios colectivos y el baño de la planta baja. Se trata de un espacio de forma cuadrangular y una superficie de 92,50 metros cuadrados. “Actualmente, contamos con dos zonas de vestuarios, cada una con duchas individuales, lavabos y un inodoro, así como un baño independiente para árbitros”, detalla el concejal de Retos Deportivos, Enrique Pérez de la Cruz, quien avanza que “la reforma persigue aumentar el confort, al tiempo que se conseguirá mayor salubridad, accesibilidad y ahorro energético”.

El proyecto contempla disponer las duchas de forma colectiva, habilitar una zona de lavabos

independiente, incluir bancos y crear un módulo de aseo y vestuario con ducha accesible independiente y uso compartido, así como un aseo con instalación adaptada a personas ostomizadas. Para ello, entre otros trabajos, se requiere demolición, diseño de la nueva distribución, cambio de materiales (alicatado, solado, falsos techos, sanitarios, duchas, etc.), la climatización de los vestuarios y la actualización de instalaciones (fontanería, saneamiento, electricidad, iluminación, climatización, etc.).

La actuación, que se incluye dentro del plan municipal de mejoras de instalaciones deportivas, se ha adjudicado a la empresa Grupo Falcon 7, SL por un importe de 73.434,90 euros, impuestos incluidos. El plazo de ejecución es de 3 meses. •

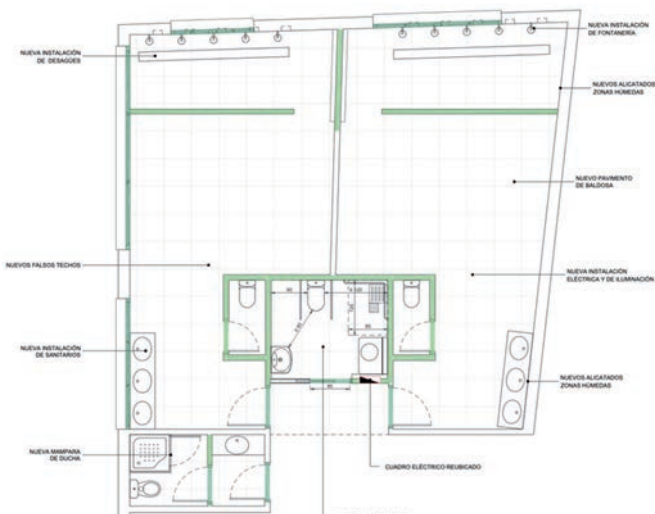

Plano de la obra proyectada en la planta baja del polideportivo La Paz

Mejoras en zonas verdes

Con una inversión total de 7.496 euros, el Ayuntamiento de Azuqueca de Henares ha acometido mejoras en distintas zonas verdes de la ciudad. De este modo, en la intersección de las avenidas de Madrid y de Los Escritores, se ha procedido a la plantación de un árbol de gran porte en sustitución del anterior. Para ello, “ha sido necesario demoler el cono de adoquines existente con el fin de ampliar la zona de plantación y poner flores de temporada como ornamentación”, detalla el concejal de Ciudad Sostenible, Antonio Expósito (foto). Por otra parte, se han ubicado nuevos ejemplares de abeto en la calle Jacinto Benavente y en la plaza 3 de Abril. Además, se han completado las plantaciones de arbustos de la especie *juniperus virginiana* en tres zonas: plaza 3 de Abril, rotonda de la avenida de Los Escritores y calle Juan Ramón Jiménez.



> Para construir 33 fosas y 32 columbarios

Adjudicadas las obras del cementerio municipal

Las obras previstas por el Ayuntamiento de Azuqueca de Henares en el cementerio municipal han sido adjudicadas a la empresa OPS Infraestructuras y Servicios Hidráulicos S.L., por 127.992,63 euros. El concejal del área, Enrique Pérez de la Cruz, recuerda que se van a construir 33 nuevas fosas con capacidad para 132 enterramientos, así como 32 columbarios. “Se trata de una actuación con la que se pretende dar respuesta a las necesidades de la ciudad”, explica el edil. Los trabajos incluyen el movimiento de tierras con una excavación de hasta tres metros de profundidad; la cimentación, estructura y compartimentación; rellenos y compactación y, por último, el acondicionamiento de aceras y el hormigonado del espacio entre fosas. El plazo de ejecución del proyecto es de 4 meses.



Uno de los autobuses interurbanos que comunica Madrid con Azuqueca

> El Ayuntamiento sigue trabajando con el Ministerio de Transportes para que se incrementen los fines de semana y haya expediciones nocturnas

Los autobuses que unen Madrid con Azuqueca incorporan dos nuevos servicios

Los autobuses que unen Madrid con Azuqueca de Henares han incorporado una nueva expedición con salida a las 18:20 horas y está previsto que, desde el 10 de enero, se ponga en marcha una expedición con salida a las 21 horas. El alcalde, José Luis Blanco, hace una valoración positiva del incremento de servicios y asegura que el Ayuntamiento seguirá trabajando con el Ministerio de Transporte para que se incrementen los fines de semana y

haya también expediciones nocturnas.

Este aumento de las expediciones se produce después de que el pasado mes de octubre, el regidor y los concejales de Buen Gobierno y Europa, mantuvieron una reunión en el Ministerio para solicitar el incremento de frecuencias del autobús entre Madrid, Azuqueca y Guadalajara, y que el servicio nocturno, que finaliza su recorrido en Meco, llegue también hasta la ciudad azudense. “Entre nuestra ciu-

dadanía, existe una necesidad clara de este servicio porque muchas personas se trasladan a Madrid por motivos laborales, de estudios, médicos, de ocio o de cualquier otra índole y necesitan contar con frecuencias de transporte adecuadas a sus necesidades”, sostiene José Luis Blanco, que añade que estas mejoras en el transporte colectivo serán beneficiosas también para los municipios del entorno de Azuqueca”. “Suponen además un refuerzo de la movilidad sostenible”, finaliza Blanco.

> Una línea eléctrica subterránea en la calle Río Ebro ha obligado a modificar las previsiones

En marcha, los trabajos de instalación de 16 nuevos soterrados

El Ayuntamiento de Azuqueca de Henares ha modificado el proyecto inicial de instalación de 16 nuevos contenedores soterrados en la ciudad. “Al empezar a ejecutar los trabajos, se comprobó que por el subsuelo de la calle Río Ebro discurre una línea eléctrica que impide ejecutar las dos paradas previstas en un principio. Como alternativa, una de ellas se ubicará en la calle Río Duero y la otra, en la calle Antonio Pérez”, explica el concejal de Ciudad Sostenible, Antonio Expósito.

La actuación, adjudicada a

la empresa Eurosoterrados, SL, supone una inversión del Ayuntamiento de Azuqueca de 87.107,90 euros, impuestos incluidos.

La ubicación de las islas

Con la modificación de las paradas previstas inicialmente en la calle Río Ebro, las islas de contenedores se trasladan a los siguientes puntos: en la calle Pobos, frente al pasaje de la Campiña (un módulo para dos contenedores de orgánica y dos de envases); en la avenida de la Paz, cerca de la calle Río Cuervo (un módulo para dos contenedores de orgánica y dos de en-



Las obras de instalación de los contenedores comenzaron en diciembre

vases). El proyecto se completa con un módulo para vidrio, y un módulo para dos contenedores de orgánica y dos de envases en la calle Antonio Pérez y un módulo para dos contenedores de orgánica y uno de plástico en la calle Río Duero.

Las ventajas de los soterrados

Antonio Expósito agradece “la comprensión de los vecinos y vecinas porque toda obra gene-

ra las molestias inevitablemente” e insiste en las ventajas de los contenedores soterrados frente a los situados en superficie. “Suponen un menor impacto visual y ambiental, un entorno más limpio, se reduce la cantidad de mobiliario urbano utilizado en superficie y ofrecen mayor comodidad a la ciudadanía para depositar en ellos la basura y otros residuos para su posterior reciclado”.

> El Ayuntamiento hará 73 contratos temporales en distintos programas y servicios

Un total de 383 personas solicitan la segunda fase del Plan de Empleo

El Ayuntamiento de Azuqueca de Henares ha recibido 383 solicitudes para la segunda fase del Plan de Empleo, en la que se contemplan 73 contratos laborales para distintos programas y servicios municipales. El plazo de presentación de solicitudes se mantuvo abierto entre 13 y el 21 de diciembre y ahora, en enero, comienza el trabajo del tribunal de selección de los candidatos.

Está previsto que las incorporaciones de las personas seleccionadas para los diferentes servicios y programas municipales comiencen a hacerse efectivas a partir de febrero.

De los 73 puestos de esta fase, 71 se corresponden con la categoría profesional de peón de servicios múltiples, uno será coordinador de la justificación económica de los proyectos y otro realizará funciones de administrativo.

En la primera fase del Plan, el Ayuntamiento de Azuqueca contrató a 110 personas.

Este programa de empleo es una iniciativa que impulsa la Junta de Comunidades de Castilla-La Mancha y cuenta asimismo con una aportación económica de la Diputación Provincial de Guadalajara. •

> El objetivo es facilitar la inserción laboral de las 59 personas participantes

En enero, se completarán las entrevistas del programa de Mejora de la Empleabilidad

El Programa de Mejora de la Empleabilidad que desarrolla el Ayuntamiento de Azuqueca de Henares avanza y está previsto que durante el mes de enero se completen las dos primeras entrevistas que se realizan a cada uno de los 59 participantes con el objetivo de concretar sus posibilidades de inserción laboral.

“Desde el programa, se va a realizar, como mínimo, con cada uno de los participantes una entrevista inicial, una entrevista de elaboración de itinerario de inserción, otra entrevista de seguimiento y dos acciones grupales”, recuerda el concejal Europa, Juan Pablo Román, que explica que las personas participantes han sido derivadas desde el servicio de Empleo.

mejorar las condiciones de empleabilidad de personas sin trabajo, con especiales dificultades como desempleadas de larga duración, en riesgo de exclusión social, mujeres víctimas de violencia de género, personas discapacitadas, jóvenes y perceptoras de prestación o subsidio por desempleo. “Para lograr la inserción laboral, se plantea un enfoque global con acciones de orientación, información e intermediación laboral”, detalla el edil azudense.

El Ayuntamiento se ha fijado un compromiso de inserción de 9 personas, durante un tiempo de 3 meses.

Para el desarrollo del programa, el Ayuntamiento obtuvo una subvención de la Junta de Comunidades de Castilla-La Mancha por importe de 48.000 euros. •

El objetivo de este programa es

Los días 14 y 17 de enero van a comenzar dos **nuevos cursos** del Programa Operativo de Empleo, Formación y Educación de Azuqueca de Henares (POEFE). El primero, es ‘Organización y gestión de almacenes’ y el segundo, ‘Transporte y la distribución’. Más información e inscripciones en los correos poefe@azuqueca.net o poefeazuqueca@idelnat.com y en el teléfono 608 627 782.

Programa Operativo de Empleo, Formación y Educación POEFE Azuqueca de Henares

ITINERARIO FORMATIVO: Organización y Gestión de Almacenes

Curso Gratuito

Dirigido a personas desempleadas

INICIO 13 DE ENERO 2022

Más información: poefeazuqueca@idelnat.com o 608 627 782

Programa Operativo de Empleo, Formación y Educación POEFE Azuqueca de Henares

ITINERARIO FORMATIVO: Transporte y la Distribución

Curso Gratuito

Dirigido a personas desempleadas

INICIO 17 DE ENERO 2022

Más información: poefeazuqueca@idelnat.com o 608 627 782

Incentivos regionales para dos empresas ubicadas en Azuqueca

El Gobierno de España, a través de la Comisión Delegada del Gobierno para Asuntos Económicos (CDGAE), ha aprobado la concesión de incentivos regionales a nueve proyectos de Castilla-La Mancha, incluidos dos ubicados en Azuqueca de Henares. En concreto, la empresa Bormioli Rocco, dedicada la producción de vidrio para los sectores de mesa y construcción, recibirá 1.870.550 euros, mientras que Universal Farma SLU, planta de la multinacional Chemo y centrada en la fabricación y acondicionamiento de medicamentos inyectables, contará con 1.097.694,54 euros. Con estas ayudas, se persigue contribuir al equilibrio económico interterritorial y al crecimiento económico inclusivo y sostenible en las regiones con menor nivel de desarrollo.

El restaurante Tula, con el azudense Borja Susilla al frente de la cocina y su pareja, Clara Puig, sumiller y jefa de sala, ha vuelto a renovar su **estrella en la Guía Michelin 2022**. El restaurante, ubicado en la playa del Arenal de Jávea (Alicante), ofrece “cocina real de temporada elaborada con ingredientes mediterráneos seleccionados y preparados con el mismo cariño que dedicaríamos al cocinar para nuestra propia familia”, según indican en su web, tularestaurante.com. Fotografía: Facebook TULA Restaurante.



Curso de conducción económica y eficiente

Azuqueca de Henares acoge dos cursos de conducción económica y eficiente que organiza CEFTRAL (Confederación Española de Formación del Transporte y la Logística) en su centro del polígono Ródano (avenida de Lyon, 12). El primero se imparte el 26 de enero y el segundo, el 27 de enero, ambos de 9 a 13 y de 14 a 18 horas. Es necesario tener el permiso de conducción CE o C y la tarjeta CAP. El precio es de 10 euros. Información y reservas, en los teléfonos 91 413 60 44, 606 63 52 67 y 680 42 31 50 y en el correo inscripcionacursos@ceftral.es.

> Contempla tres ejes de actuación: la reforma de espacios, la creación de una *marketplace* y campañas de formación y sensibilización

El proyecto ‘Azuqueca: comercio abierto, integrado y sostenible’ recibe una subvención de casi 500.000 euros

El Ayuntamiento de Azuqueca de Henares ha recibido una ayuda de 499.162 euros del Ministerio de Industria, Comercio y Turismo para el desarrollo del proyecto ‘Azuqueca: comercio abierto, integrado y sostenible’. “Es un orgullo ser uno de los dos proyectos que el Gobierno de España va a subvencionar en Castilla-La Mancha para el apoyo al mercado urbano sostenible, en el marco del Plan de Recuperación, Transformación y Resiliencia”, destaca el alcalde azudense, José Luis Blanco. “Con este ambicioso proyecto, financiado con Fondos *NextGeneration* de la Unión Europea, vamos a crear un entorno digital y sostenible sobre el que nuestro comercio local pueda crecer”, avanza.

El concejal Europa, Juan Pablo Román, explica que la iniciativa cuenta con un presupuesto total de 623.953 euros, de los

que, descontando la ayuda recibida por los Fondos *NextGeneration*, el Ayuntamiento aportará 124.431 euros.

‘Azuqueca: comercio abierto, integrado y sostenible’ contempla tres líneas de actuación. “La primera se centra en la reforma de los espacios destinados a los peatones en el área comercial más importante del municipio con el objetivo de hacerlo más accesible y dar mayor visibilidad a los negocios allí asentados”, detalla el edil azudense. En concreto, se ha incluido la zona delimitada por las avenidas de Guadalajara y Torrelaguna, el bulevar de Las Acacias y las calles Cuenca, Soria, Ciudad Real y Segovia. “Se pretende aumentar el ancho de las aceras, eliminar barreras, mejorar la pavimentación e instalar nuevo mobiliario urbano, entre otras medidas”, repasa.

La segunda línea consiste en la creación de una *marketplace*

AZUQUECA Comercio abierto, integrado y sostenible



denominada ‘Azumarket’ -plataforma que sirve de intermediaria entre vendedores y clientes-. Además, se apuesta por la instalación de soportes digitales -pantallas- para difundir mensajes y campañas que promuevan la compra en el comercio local.

Por último, se apuesta por la formación y sensibilización, tanto en habilidades, uso y gestión de herramientas tecnológicas en el comercio, como en estrategias de economía circular. “Estos cursos

darán continuidad y ampliarán los que ya se están impartiendo sobre marketing digital, análisis de ventas y SEO (optimización en motores de búsqueda) o redes sociales”, apunta Román.

Asimismo, se ha incluido en el proyecto la instalación de un compactador de desechos que funcionará con energía solar en el mercadillo y de papeleras inteligentes para fomentar el reciclaje de residuos en distintos puntos de Azuqueca. •

Nuevas jornadas sobre comercio a través de redes sociales

En el marco de su estrategia de apoyo al comercio local, el Ayuntamiento de Azuqueca de Henares organiza en enero el II Ciclo de Jornadas Formativas sobre comercio digital a través de redes sociales. “Se dirigen a comerciantes, profesionales y hosteleros de Azuqueca con el fin de ayudarles y facilitarles las herramientas para mejorar su actividad de venta y de negocio, aprovechando las potencialidades de las redes sociales”, resume el concejal Europa, Juan Pablo Román.



Bajo la denominación ‘Tranformación digital de mi negocio II’ se han previsto dos jornadas grupales: ‘Facebook: la red social más usada para promocionar tus productos y servicios’ (días 18 y 20 de enero) y ‘Las claves para un perfil exitoso de tu negocio en Facebook’ (25 y 27 de enero). Las sesiones se imparten en el Centro de Empresas Azuqueca Emprende (avenida de Los Escritores, 10-12), de 8:15 a 9:45 horas. Las personas interesadas pueden inscribirse en el correo electrónico *promocioneconomica.tecnico@azuqueca.net*, indicando nombre, denominación comercial y teléfono de contacto. Más información, en los teléfonos 949 27 71 28 y 636 92 78 70

Como apoyo al comercio local, el Ayuntamiento de Azuqueca de Henares ha impulsado una nueva **campana durante la Navidad** con la colocación

de cincuenta banderolas en farolas y de cinco carteles en las marquesinas de las paradas del autobús urbano. “Optamos por imágenes navideñas con el lema ‘Compra en Azuqueca, sin ir más lejos’, al tiempo que proponíamos para redes sociales la etiqueta *#NuestroComercio-HaceMagiaEnNavidad*”, detalla el concejal Europa, Juan Pablo Román. Esta iniciativa de apoyo al comercio local se suma a las otras dos puestas en marcha por el Ayuntamiento en diciembre: la edición de un marcapáginas con las ventajas del comercio de proximidad que fue buzoneado y la difusión, a través de los perfiles del Ayuntamiento en las redes sociales, de imágenes de fomento del comercio local.



CLINICA DENTAL
LA PAZ

HORARIO DE LUNES A VIERNES DE 9 A 22 H. SÁBADOS DE 10 A 14 H. Financiación 48 meses sin intereses

Travesía de la Flor, 1
AZUQUECA DE HENARES

Tel.: 949 26 56 79
Móvil: 717 783 987



Imagen de una de las sesiones ya celebradas

> A partir de las 17:30 horas y con servicio gratuito de guardería

El 11 de enero, charla sobre ‘Adolescencia y consumo de drogas’ en el EJE

El ciclo de charlas para familias con hijas e hijos adolescentes organizado por las Asociaciones de Madres y Padres de Alumnos (AMPA) de los institutos de Secundaria de Azuqueca de Henares, en colaboración con el Ayuntamiento, concluye el martes 11 de enero con una sesión en la que se va a abordar el tema ‘Adolescencia y consumo de drogas’.

La sesión, que impartirá la psicóloga Pilar Ramírez Pinto, se

desarrollará entre las 17:30 y las 19:30 horas en el Espacio Joven Europeo (EJE). La participación es gratuita y, para facilitar la asistencia de las familias, se ofrece un servicio gratuito de guardería.

El ciclo ha incluido dos citas más: la primera se celebró el 30 de noviembre y se centró en la igualdad desde el respeto, y la segunda, el 14 de diciembre, analizó el buen uso de las nuevas tecnologías. •

Azuqueca mantuvo en Navidad el servicio de comedor escolar

El Ayuntamiento de Azuqueca de Henares siguió prestando durante las vacaciones escolares de Navidad el servicio de comedor para atender las necesidades del alumnado de familias en situación desfavorecida. Según informó la consejera de Educación, Cultura y Deportes, Rosa Ana Rodríguez, en Castilla-La Mancha se sumaron a esta iniciativa 23 Ayuntamientos, lo que permitió atender a un total de 4.407 niños y niñas. En el caso de Guadalajara, suscribieron el convenio con la Junta de Comunidades el Ayuntamiento de Azuqueca y el de la capital alcarreña, beneficiando a 841 estudiantes de la provincia.

Nuevos proyectos de FP dual en el instituto Profesor Domínguez Ortiz

En el presente curso 2021/2022, el IES Profesor Domínguez Ortiz de Azuqueca de Henares va a incorporar dos nuevos proyectos de Formación Profesional Dual, tal y como se publicó en el Diario Oficial de Castilla-La Mancha del 7 de diciembre. En concreto, son dos ciclos formativos: uno de grado medio, denominado Instalaciones eléctricas y automáticas, y otro de grado superior, centrado en Sistemas electrotécnicos y automatizados. Ambos tienen una duración de dos años académicos y el alumnado completará la parte práctica en Saint Gobain Isover Ibérica SLU y otras empresas del sector.

Ayuda de 200.000 euros del Ministerio de Educación para el Domínguez Ortiz

El IES Profesor Domínguez Ortiz de Azuqueca de Henares recibirá 199.865 euros para el proyecto denominado “Coworking en la nube con tecnologías IOT y comunicaciones industriales 4.0 orientadas a la eficiencia energética”. Esta ayuda se enmarca en el programa que impulsa el Ministerio de Educación y Formación Profesional (MEFP) para el desarrollo de proyectos de innovación e investigación aplicada y transferencia de conocimiento en el ámbito de la Formación Profesional y procede del Plan de Recuperación, Transformación y Resiliencia que canaliza los fondos *NextGeneration* de Europa destinados a reparar los daños provocados por la crisis del COVID-19.



Las hermanas Laura y María Lara, vecinas de Azuqueca de Henares, han sido nombradas **Embajadoras del Ejército de Tierra**, a propuesta del Mando de Apoyo Logístico. Su misión es difundir la Cultura de Defensa y ejercer de nexo entre el Ejército y la sociedad. Para ello, actuarán como plataforma de difusión de los mensajes del Ejército de Tierra o prestando su imagen para determinadas campañas, tal y como explica el artículo 2 del ‘Reglamento de la figura del embajador de Marca Ejército’, según explican estas profesoras de la UDIMA (Universidad a Distancia de Madrid) e historiadoras militares. El acto de credenciales e insignias se celebró el 2 de diciembre en el Archivo General Militar de Guadalajara. Fotografía cedida.

TODA LA INFORMACIÓN Y ACTUALIDAD MUNICIPAL EN:



@AytoAzuqueca



Ayuntamiento de Azuqueca de Henares



aytoazuqueca

➤ José Luis Blanco: "La educación garantiza la igualdad de oportunidades y mejora la calidad de vida"

Renovado el convenio entre el Ayuntamiento y la UNED para el funcionamiento del Aula de Azuqueca

El pasado 13 de diciembre, el alcalde de Azuqueca de Henares, José Luis Blanco, y el presidente de la Junta Rectora de la Universidad Nacional de Educación a Distancia (UNED) en Guadalajara y alcalde de la capital, Alberto Rojo, firmaron el convenio que regula el funcionamiento del Aula de la UNED en Azuqueca. Blanco mostró su satisfacción por el funcionamiento de un servicio que se puso en marcha en el año 2017, con el que "Azuqueca tiene sede universitaria" y que es "muy utilizado, con un centenar de alumnos en los programas de UNED Sénior y otro centenar en enseñanzas regladas".

El primer edil azudense aseguró que "precisamente en este momento, el Ayuntamiento de Azuqueca de Henares apuesta por la educación, que es el mejor elemento para garantizar la igualdad de oportunidades y para mejorar la calidad de vida de las vecinas y vecinos" y destacó el trabajo de la concejala de Educación Global, Susana Santiago, y de la directora del Centro Asociado de la UNED en Guadalajara, Lorena Jiménez, para hacer posible la continuidad de la universidad en Azuqueca.

El convenio firmado contempla una aportación municipal de 69.840,60 euros para dar cobertura a los gastos que origina el Aula de Azuqueca -34.840,60 euros se corresponden al curso 2019/2020 y los 35.000 restantes, al curso 2020/2021-, así como la cesión de los espacios en El Foro para el desarrollo de la actividad de la UNED.

Alberto Rojo destacó las ventajas que ofrece la UNED para una provincia de las caracte-



De izquierda a derecha, la concejala de Educación Global; el presidente de la Junta Rectora de la UNED en Guadalajara; el alcalde azudense; y la directora del Centro Asociado de la UNED en Guadalajara

rísticas de Guadalajara y señaló que el Aula azudense acerca las enseñanzas universitarias a la población de los municipios del entorno. En Guadalajara, funcionan otras aulas de la UNED en Molina de Aragón, Sigüenza y, recientemente, se ha puesto en marcha el servicio en Brihuega.

Tras la firma del convenio, la directora del Centro Asociado de la UNED en Guadalajara, Lorena Jiménez, detalló que el Aula azudense, además de contar con doscientos alumnos en enseñanzas regladas y UNED Sénior ha sumado la participación de casi 300 personas en actividades culturales y de extensión universitaria. En el último año, el

incremento del alumnado ha superado el 11 por ciento. De cara al próximo cuatrimestre, la responsable del Centro Asociado adelantó que se van a ofrecer desde el Aula de Azuqueca tres nuevos cursos de UNED Sénior (patrimonio natural, arte y gestión de herencias) y se pretende ofrecer un curso de verano en el área de psicología.

El Aula, ubicada en el *Learning Center* (edificio municipal de El Foro), imparte las enseñanzas de acceso para mayores de 25 y 45 años (CAD) y el Curso Universitario de Idiomas a Distancias (CUID), además de acoger propuestas del programa UNED Sénior y otras actividades culturales no regladas. •

➤ Son las ayudas correspondientes a los cursos 2020/2021 y 2021/2022

Las becas del Ayuntamiento para estudiantes de máster, postgrado y Erasmus ya han sido adjudicadas

En diciembre, se han completado los procesos de adjudicación de las ayudas convocadas por el Ayuntamiento de Azuqueca de Henares para estudios de máster, postgrado y Erasmus correspondientes a los cursos 2020/2021 y 2021/2022. En el primer caso, se han aprobado 29 ayudas -19 de máster y postgrado y 10 de Erasmus-, mientras para la convocatoria 2021/2022 se han concedido 38 becas -28 de máster y postgrado y las diez restantes, para programas Erasmus-.

Susana Santiago, la concejala de

Educación Global, recuerda que con esta iniciativa municipal, el Ayuntamiento "pretende aliviar la carga económica para las familias que tienen hijas e hijos cursando estos estudios superiores o en el extranjero".

El presupuesto del Ayuntamiento para cada una de las convocatorias ascendía a 50.000 euros. En el caso de los máster y los postgrado, se contempla el abono del diez por ciento del total del curso, hasta un máximo de 800 euros. Para los Erasmus, la cuantía de las becas oscila entre 400 y 800 euros,

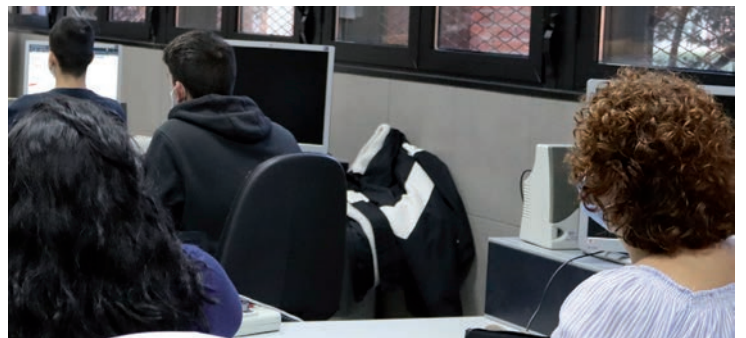

Con estas becas, el Ayuntamiento quiere aliviar la carga económica a las familias

en función de la puntuación obtenida atendiendo a la renta familiar y al expediente académico de las personas solicitantes. En todos los

casos, los solicitantes debían ser titulares de la Tarjeta Ciudadana del Ayuntamiento de Azuqueca de Henares.

> COVID-19



La Junta de Comunidades de Castilla-La Mancha ha habilitado el **segundo centro de salud de Azuquica de Henares**, ubicado en la plaza de La Concordia, para reforzar los recursos de control y prevención de la COVID-19 disponibles en la provincia de Guadalajara. De este modo, entre el 15 y el 19 de diciembre, el recinto se utilizó para la vacunación de menores -también se ubicó una unidad móvil en el colegio Siglo XXI el día 16-. Posteriormente, el 31 de diciembre, entró en funcionamiento como punto centralizado para la realización de test diagnósticos de COVID-19 con un horario ininterrumpido de 8 a 19 horas y para prestar servicio a la zona básica de salud de Azuquica. Desde el Servicio de Salud de Castilla-La Mancha (Sescam), se recuerda que en este punto se atiende a aquellos pacientes con síntomas compatibles con COVID-19 que cuenten con una indicación previa de un profesional sanitario.

Qué hacer con un autotest de resultado positivo

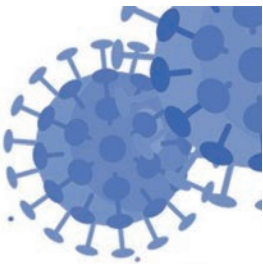

- Es recomendable que utilices **mascarillas FFP2**
- Inicia el **aislamiento**. Debe ser de al menos **7 días** desde el inicio de los síntomas. **NO** es necesario hacer PCR para levantar el aislamiento
- Avisa a tus **contactos estrechos**. Son las personas con las que has estado +15 minutos sin mascarilla hasta 48 horas antes del inicio de síntomas
- Contacta con tu centro de salud para confirmar el **positivo**

925 248 367
Teléfono de **información sobre la vacuna COVID-19**
Atención: de 8 a 15 horas.

Evolución de los contagios por COVID-19 en Azuquica en diciembre					
SEMANA 48 (29 de noviembre al 5 de diciembre)		SEMANA 49 (6 al 12 de diciembre)		SEMANAS 48+49	
Casos	Tasa de incidencia	Casos	Tasa de incidencia	Casos	Tasa de incidencia
24	67,78	18	50,84	42	118,62
SEMANA 49 (6 al 12 de diciembre)		SEMANA 50 (13 al 19 de diciembre)		SEMANAS 49+50	
Casos	Tasa de incidencia	Casos	Tasa de incidencia	Casos	Tasa de incidencia
23	64,96	58	163,81	81	228,77
SEMANA 50 (13 al 19 de diciembre)		SEMANA 51 (20 al 26 de diciembre)		SEMANAS 50+51	
Casos	Tasa de incidencia	Casos	Tasa de incidencia	Casos	Tasa de incidencia
92	259,83	295	833,17	387	1.093
SEMANA 51 (20 al 26 de diciembre)		SEMANA 52 (27 de diciembre al 2 de enero de 2022)		SEMANAS 51+52	
Casos	Tasa de incidencia	Casos	Tasa de incidencia	Casos	Tasa de incidencia
376	1.061,93	576	1.626,80	952	2.688,73

- Avisos
- Sugerencias
- Propuestas
- Incidencias
- Solicitudes
- Consultas

Línea de Whatsapp
Ayuntamiento de Azuquica de Henares
Seguimos a tu servicio

628 931 367
#ESTE VIRUS LO PARAMOS UNIDOS

> El sábado 22 de enero, a las 19 horas, en la Casa de la Cultura

Yllana visita Azuqueca con el montaje 'Gag Movie'

La Casa de la Cultura acoge el sábado 22 de enero, a partir de las 19 horas, la representación de 'Gag Movie', de la compañía Yllana. Sobre el escenario, cuatro personajes atrapados en el tiempo y en un fotograma que emprenden un viaje "por algunos de los momentos más iconográficos del séptimo arte".

Las entradas cuestan 8 euros para titulares de Tarjeta Ciudadana y, sin este documento municipal, 12 euros.

Títeres

Previamente, el viernes 14 de enero, el Circuito de Títeres del Henares ofrece la obra 'Los primeros burritos', de Xarop Teatre (Castellón). Se dirige a un público familiar a partir de 3 años. El precio, con Tarjeta Ciudadana, es de 3 euros para adultos y 2



euros para menores y, sin este documento, 5 y 3 euros, respectivamente.

Tanto las localidades de 'Gag Movie', como las de 'Los primeros burritos' se pueden adquirir en los cajeros ciudadanos y en la web www.azuqueca.es. •

Agenda de actividades

Sábado 15 de enero, 21 horas, en la Casa de la Cultura: Actuación musical de Groovin'x, quinteto de jazz experimental. Entrada: 5 euros, de venta en cajeros ciudadanos y página web municipal www.azuqueca.es

Viernes 21 de enero, desde las 16 horas, en la Casa de la Cultura: Clase abierta de la Royal Academy of Dance. Entrega de medallas y diplomas.

Sábado 29 de enero, 19 horas, en la Casa de la Cultura: Acto-performance para presentar el libro ¿O no es verdad?,

un conjunto de once relatos escritos por el azudense José Luis Vázquez Sosa. El libro tiene un precio de 15 euros y todos los beneficios se destinan de manera íntegra a Aldeas Infantiles. Se puede adquirir en las librerías locales Albor, Planos y Proa y en el correo electrónico jlvonoesverdad@gmail.com. También estará disponible al acabar la presentación del día 29, en la que participan más de 15 artistas de diferentes artes escénicas. La entrada cuesta 3 euros y también se donará a Aldeas Infantiles.

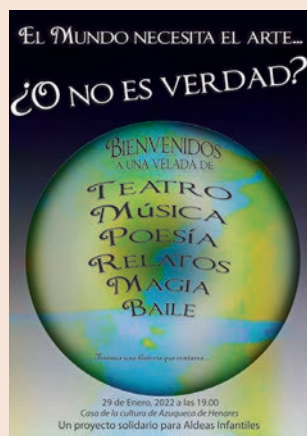

Del 7 al 31 de enero, en la entrada de la Casa de la Cultura: Exposición 'Now you see me Moria', con imágenes del campo de refugiados de Moria en la isla de Lesbos (Grecia).

Miércoles del mes de enero, 20 horas, en la sala del EJE: Ciclo de Cine y deporte con la proyección de 'Foxcatcher' (día 12), 'Diego Maradona' (día 19) y 'Borg/McEnroe' (día 26). Entrada: 1 euro, a la venta en cajeros ciudadanos y en www.azuqueca.es.

> En la Casita de los Cuentos Eva Ortiz

En enero, triple cita con la narración oral

El martes 18 de enero, se celebra la primera de las tres sesiones de narración oral que la Biblioteca Municipal Almudena Grandes ha programado durante el mes de enero en la Casita de los Cuentos Eva Ortiz, ubicada en el parque de La Constitución de Azuqueca de Henares. Se trata de la actividad 'Una merienda de cuentos' para niños y niñas a partir de 3 años acompañados de un adulto. Comienza a las 17:30 horas y las invitaciones se podrán retirar desde el 11 de enero en la sala infantil de la Biblioteca.

El 27 de enero, a las 19 horas, vuelve 'Jueves de cuento', con 'El coso', a cargo de Diego Magdaleno. Esta propuesta se dirige a jóvenes y adultos y forma parte del programa municipal Pasaporte cultural. La entrada es libre hasta completar el aforo.

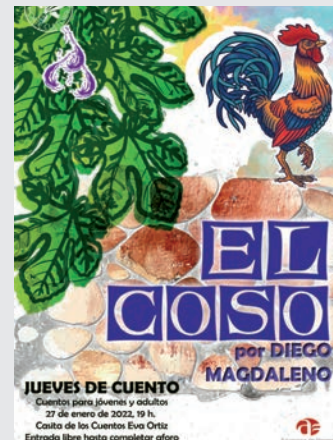

Sesión del 27 de enero

Por último, el viernes 28, a las 17:30 horas, Diego Magdaleno presenta 'La casa de las historias', para un público infantil a partir de 3 años. Las invitaciones van a estar disponibles desde el 20 de enero en la sala infantil de la Biblioteca.

En todos los casos, el uso de mascarilla es obligatorio. •

Talleres de la Biblioteca Municipal

De cara al segundo trimestre del curso -de enero a marzo-, la Biblioteca Municipal Almudena Grandes de Azuqueca de Henares ha ampliado su oferta de actividades. Las personas interesadas puedan tramitar su participación en la propia Biblioteca, en el teléfono 949 34 84 67 o en el correo biblioteca@azuqueca.net.

Novedades

- **Crea tu propio libro.** De 7 a 10 años. Martes, de 18:30 a 19:30 horas, en la Casita de los Cuentos Eva Ortiz. Precio por trimestre: 20 euros con Tarjeta Ciudadana y 25 euros sin este documento municipal. Inicio: 11 de enero.
- **Leemos cuentos.** 6 y 7 años. Lunes, de 17 a 18 horas, en la Casita de los Cuentos Eva Ortiz. Actividad gratuita. Inicio: 10 de enero.
- **Taller de cuentos teatralizados.** De 6 a 10 años. Miércoles, de 18:30 a 19:30 horas, en la Casita de los Cuentos Eva Ortiz. Actividad gratuita. Inicio: 12 de enero.

Vacantes

- **Taller de escritores.** Jóvenes a partir de 16 años y adultos. Miércoles, de 17:30 a 19:30 horas, en la Casa de la Cultura. Precio por trimestre: 60 euros con Tarjeta Ciudadana y 75 euros sin este documento municipal.
- **Canciones, cuentos y otros inventos.** De 6 a 8 años. Miércoles, de 17:30 a 18:30 horas, en la Casita de los Cuentos Eva Ortiz. Precio por trimestre: 20 euros con Tarjeta Ciudadana y 25 euros sin este documento municipal.
- **Bebeteca 'Juegos, letras, canciones...'** De 0 a 3 años acompañados de un adulto. Del 21 de febrero al 13 de junio, en la Casita de los Cuentos, lunes, de 11 a 12 y miércoles, de 16 a 17 horas. Precio: 30 euros con Tarjeta Ciudadana y 36 euros sin este documento.
- **Leemos juntos.** Para familias con hijos e hijas a partir de 5 años. Segundo jueves de cada mes, de 17:30 a 18:30 horas, en la Casita de los Cuentos Eva Ortiz. Actividad gratuita.

> La escritora que da nombre a la Biblioteca municipal visitó Azuqueca en numerosas ocasiones

El Ayuntamiento prepara “un gran acto de homenaje” a Almudena Grandes

El alcalde de Azuqueca de Henares, José Luis Blanco, anunciaba a primeros de diciembre “un gran acto de homenaje” a Almudena Grandes, escritora madrileña fallecida el 27 de noviembre, que da nombre a la Biblioteca municipal. “Tras el golpe de la triste noticia de su muerte, ya estamos trabajando desde el Ayuntamiento en la preparación de este evento, que servirá de celebración de Almudena como artista y como persona”, avanzó el regidor.

El Ayuntamiento va a contar con “toda la comunidad cultural y educativa de la ciudad, con los alcaldes, concejales y concejales que a lo largo de los años han cultivado y promovido la obra de Almudena Grandes”. “Contaremos también con todas aquellas

lectoras y lectores cuyo corazón nos cautivó Almudena”, aseguró el alcalde, que añadió que también se están “manteniendo conversaciones con las portavoces de Izquierda Unida y del Partido Popular, así como con el portavoz de Ciudadanos en el Ayuntamiento de Azuqueca”.

Con Florentino García Bonilla como alcalde y Oti Sánchez como concejala de Cultura, el Ayuntamiento de Azuqueca decidió en 2006 poner el nombre de Almudena Grandes a la Biblioteca Municipal, tras la remodelación acometida en la Casa de la Cultura. “Este es el honor más grande que puede recibir un escritor”, afirmó entonces la escritora, que acudió a la reapertura de este espacio al que no prestó, sino regaló su nombre, tal y como expli-



Almudena Grandes en octubre de 2006, en la reapertura de la Biblioteca Municipal de Azuqueca a la que da nombre

có ella misma. También recordó ese día (20 de octubre de 2006) su primer contacto con Azuqueca en 1989, cuando la entonces directora de la Biblioteca, Eva Ortiz, habló con Grandes para que participara en un encuentro con los Clubes de Lectura para hablar sobre ‘Las edades de Lulú’. Almudena Grandes participó posteriormente en numerosos actos y eventos culturales de la ciudad, destacando su implicación con

los clubes de lectura integrados por mujeres de Azuqueca. “En esta biblioteca me han regañado, me han besado, me han felicitado, me han discutido cosas, me han dicho que tenía que cambiar el final de un cuento de ‘Modelos de mujer’ porque no les gustaba”, señalaba durante la visita a la ciudad en abril de 2011, recordando algunos momentos de sus encuentros con los lectores de Azuqueca. •

CONSULTA NUESTRAS
**OFERTAS
ENERO**
VENTA DIRECTA

monkey floor
IMPORTADOR Y DISTRIBUIDOR
DE TARIMAS Y PARQUET

Desde
24'20
€/m²
IVA INCLUIDO

Tarimas MACIZAS
Bambú, Roble, Merbau...

Desde
44'77
€/m²
IVA INCLUIDO

Tarimas MULTICAPA
Antihumedad Alta Gama

Desde
7'24
€/m²
IVA INCLUIDO

Suelos LAMINADOS
AC4 · 8 mm / AC5 · 12 mm
(Mod. Red, Yellow, Emerald, Ruby)

Desde
21'78
€/m²
IVA INCLUIDO

Tarimas FLOTANTES
Cerezo, Haya, Roble...

> Con cita previa, en la oficina itinerante de la Policía Nacional

Del 10 al 28 de enero, se podrá renovar el DNI en el Centro de Ocio Río Henares

Entre el 10 y el 28 de enero, la Policía Nacional va a instalar una oficina itinerante en Azuqueca de Henares para facilitar los trámites de expedición del Documento Nacional de Identidad (DNI) a los vecinos y vecinas de la ciudad y de otros municipios del entorno. "Repetimos la experiencia, que tuvo muy buena acogida en la anterior convocatoria, celebrada el pasado mes de junio", recuerda el concejal de Derechos y Libertades, David Pinillos, que destaca que esta oficina "ahorra desplazamientos a muchas personas".

Para poder acceder a este servicio, es necesario haber concertado una cita previa -se habilitó un plazo para ello en diciembre-. La oficina se va a instalar en el Centro de Ocio Río Henares con atención de 10 a 13:30 horas. Los DNI renovados se podrán recoger en la misma oficina, dos días después de realizar el trámite y en la misma franja horaria.

El DNI se puede renovar 180 días antes de su fecha de caducidad. Hay que aportar el DNI antiguo y una fotografía reciente en color y con fondo blanco. En caso de cambio de domicilio, se pide el volante de empadronamiento con validez de tres meses y, si se trata de renovación por sustracción o extravío, copia de la denuncia.

El importe de expedición del DNI es de 12 euros para renovación por caducidad, extravío, sustracción, anticipo o deterioro. Es gratuito si se trata de una renovación por cambio de datos de filiación o domicilio y si se acredita la condición de familia numerosa. •



> En dispositivos de cobertura preventiva, actividades de respuesta básica y transporte de pacientes

Renovado el convenio con Cruz Roja para el servicio de ambulancia

El alcalde de Azuqueca de Henares, José Luis Blanco, y el presidente de la Asamblea Local de Cruz Roja Española, Deogracias Quiles, suscribieron el 30 de diciembre el convenio para la prestación del servicio de ambulancia en dispositivos de cobertura preventiva. "Un año más, renovamos este convenio que nos ayuda a que Azuqueca sea una ciudad más segura para todas y todos", destacó el primer edil tras la firma, celebrada en el Centro de Ocio y que contó con la presencia de la concejala de Desarrollo Saludable, Charo Martín, y el edil de Derechos y Libertades, David Pinillos.

El convenio establece una aportación municipal al mes de 1.066,66 euros, lo que supone un total de 12.799,92 euros para el ejercicio. Por su parte, la Asamblea Local de Cruz Roja se compromete a realizar labores preventivas en situaciones de riesgo previsible en actividades organizadas por el Ayuntamiento azudense, en especial, durante las programadas en fiestas -Septiembre, Mayo, Navidad, Carnaval o Halloween-: eventos deportivos, sociales y

culturales, espectáculos, conciertos y festejos taurinos.

Asimismo, en caso de ser necesario, Cruz Roja ofrecerá una respuesta básica de protección y socorro a la población en situaciones de emergencia como búsqueda y salvamento de personas, primeros auxilios o transporte sanitario urgente. También se ocupará del transporte de pacientes como auxiliar de los servicios públicos competentes en materia de transporte sanitario y siempre que la ambulancia de Cruz Roja sea movilizada por el Centro de Coordinación 112 de Castilla-La Mancha.

Tal y como recoge el texto, estos servicios "se llevan a cabo preferentemente por personal voluntario que cuenta con la adecuada formación y capacitación para las tareas a realizar". En este sentido, José Luis Blanco insistió "en la labor desinteresada del equipo de voluntarios y voluntarias de Cruz Roja", a los que felicitó por su "solidaridad, esfuerzo y ganas de ayudar sin pedir nada a cambio a aquellas personas que más lo necesitan". •

El alcalde de Azuqueca de Henares, José Luis Blanco; la coordinadora del Equipo de Gobierno, Susana Santiago; la concejala de Innovación Urbana, Yolanda Rodríguez, y el edil de Derechos y Libertades, David Pinillos, acudieron al acto institucional que organizó el 6 de diciembre la Delegación de la Junta de Comunidades de Castilla-La Mancha en Guadalajara con motivo de la celebración del **Día de la Constitución Española** en el patio de la Biblioteca de Dávalos de la capital alcarreña. En la imagen, la representación local, con el presidente de las Cortes Regionales, el azudense Pablo Bellido; la subdelegada del Gobierno, Mercedes Gómez, el delegado de la Junta en Guadalajara, Eusebio Robles, y el consejero de Desarrollo Sostenible, el también azudense José Luis Escudero, entre otras autoridades.



> Con el fin de renovar maquinaria y vehículos

Inversión de más de 156.000 euros para las áreas de Limpieza, Jardinería y Obras

El Ayuntamiento de Azuqueca de Henares ha realizado una inversión de un total de 156.101,86 euros, impuestos incluidos, para la renovación de vehículos y maquinaria de los departamentos municipales de Limpieza Viaria, Jardinería y Vías y Obras.

Para Obras y Servicios, se ha adquirido un camión volquete y una pala multiusos articulada por un importe de 103.357,96 euros. “El Ayuntamiento gestiona con medios propios el mantenimiento y la limpieza de la red viaria, así como de parques y jardines, por lo que es necesario adquirir periódicamente estas herramientas cuando se encuentran al final de su vida útil”, explica el concejal de Ciudad Sostenible, Antonio Expósito. “Realizamos esta importante inversión porque, una vez superado el plazo de servicio óptimo, los gastos de mantenimiento se disparan por las continuas reparaciones”, apunta, al tiempo

que avanza que “en años sucesivos, será necesario continuar con este proceso de renovación con el fin de retirar todos aquellos materiales que suponen una carga económica por el mantenimiento”.

Para Limpieza Viaria, la inversión asciende a 52.743,90 euros destinados a la compra de tres turismos, una segadora, cinco sopladoras y quince carros de limpieza. “Con la incorporación de estos nuevos recursos se persigue, por un lado, ofrecer un mejor servicio a la ciudadanía y, por el otro, conseguir unas condiciones de trabajo más óptimas para la plantilla”, indica el concejal de Economía Circular, Sergio de Luz.

Estas adjudicaciones se suman a la realizada a finales de noviembre, cuando se destinaron 258.626 euros para el suministro de una barredora, una hidrolimpiadora y una aspiradora, todas ellas, eléctricas. •



Detalles de la inversión

- **Pala multiusos articulada y con implementos intercambiables.** Importe: 64.760,17 euros. Empresa adjudicataria: Alve-mape, SL.
- **Camión volquete** con caja de acero y un PMA (Peso Máximo Autorizado) de 3.500 kilogramos. Importe: 38.597,79 euros. Empresa adjudicataria: Tres Carroceros, SL.
- **3 vehículos tipo turismo.** Importe: 35.955,15 euros. Empresa adjudicataria: Autocarpe Concesionario, SL.
- **15 carros de limpieza.** Importe: 7.441,50 euros. Empresa adjudicataria: Redondo y García, SA.
- **1 segadora.** Importe: 6.473,50 euros. Empresa adjudicataria: Alkiherramienta, SA.
- **5 sopladoras.** Importe: 2.873,75 euros. Empresa adjudicataria: Alkiherramienta, SA.

> Se prolongará hasta el mes de marzo y contempla la intervención en un millar de árboles

El Ayuntamiento intensifica la campaña de poda del arbolado urbano

Con el doble objetivo de “embellecer el entorno medioambiental de la ciudad y mejorar la seguridad vial”, según explica el concejal de Ciudad Sostenible, Antonio Expósito, el Ayuntamiento de Azuqueca de Henares ha puesto en marcha una campaña especial centrada en la poda y el saneamiento del arbolado urbano y que se prolongará hasta el mes de marzo.

“Además de los recursos humanos y materiales municipales, desde el Ayuntamiento se realiza un importante esfuerzo económico con la contratación de varias empresas para agilizar las podas anuales de algunos puntos como el bulevar de las Acacias, donde hay que intervenir todos

los años porque las ramas crecen de forma notable”, señala. En este sentido, se ha adjudicado la poda anual de 183 moreras a la empresa Paisajes Sostenibles, SL por un importe de 50.820 euros y un plazo de cuatro años.

La campaña se va a desarrollar en cerca de un millar de árboles ubicados en distintos puntos de la ciudad, en concreto, las avenidas de los Escritores, del Vidrio, de Enmedio, Siglo XXI y de la Paz, así como en las calles Mayor, la Ermita, Eras, Tejar, Huerta Grande, Huertas, Iglesia, Fresno, Avellos y Río Ebro; el bulevar de Las Acacias, las travesías Eras y Soledad, las plazas Ramón y Cajal, Pez y José Luis, el camino de La Barca, el barrio Europa y



Trabajos de poda en arbolado de Azuqueca

la isla de la carretera de Alovera con la calle Ermita.

“También se contemplan trabajos de poda en los parques de La Quebradilla y de La Ermita y la plaza General Vives, además de la limpieza de bajeras de los árboles más jóvenes”, aclara.

Resolución de incidencias
Antonio Expósito destaca que “de

manera complementaria, se ha creado un equipo de varias personas que se dedican a la resolución de incidencias, quejas o talas de árboles enfermos o con peligro de caída”. Esos avisos se pueden tramitar a través de la línea de *WhatsApp* municipal, en el número de teléfono 628 931 367, o en el apartado ‘Incidencias’ de la página web municipal www.azuqueca.es. •

> En el Espacio Joven Europeo

Azuqueca acoge las IX Jornadas Apícolas el 5 y 6 de febrero

Los días 5 y 6 de febrero, Azuqueca de Henares vuelve a ser la sede de las jornadas nacionales que organiza con carácter anual la Asociación Española de Apicultores (AEA), con la colaboración del Ayuntamiento. "Azuqueca mantiene un vínculo muy especial con el mundo de las abejas y que se refleja en nuestra Aula Apícola", explica el concejal de Buen Gobierno, Álvaro Cuevas.

El programa incluye distintos eventos que se van a celebrar en el Espacio Joven Europeo (EJE), en concreto, el Encuentro de asociaciones apícolas, el Concurso nacional de mieles, la Feria de productos y material apícola y el Concurso de idea apícola. "Además, se ha previsto una jornada de puertas abiertas en el Aula Apícola Municipal con una visita guiada para conocer los recursos con que cuenta este espacio: lagar de cera, cerería, colmenares y otros materiales relacionados", avanza.

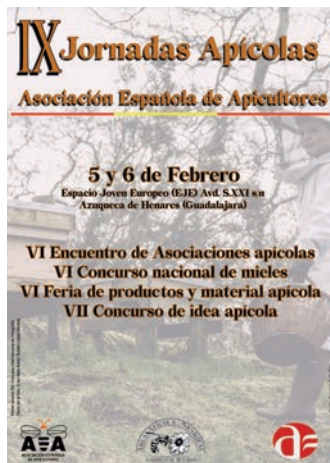

Cartel promocional de las jornadas

En cuanto a los concursos, en el de miel se establecen tres categorías -mieles claras, ámbar y oscuras- con placa, certificado y 100 euros de premio en todos los casos. En la convocatoria de idea apícola, que patrocina el Ayuntamiento azudense, se busca reconocer proyectos innovadores y diseños de nuevos procesos y productos. Se conceden tres premios de 200, 150 y 100 euros, más diploma. •

> Con el objetivo de lograr poblaciones sostenibles

El Ayuntamiento intensifica las labores de control de cotorras y palomas

En las últimas semanas de 2021, se retiraron 13 nidos de cotorras que estaban en distintos puntos de Azuqueca de Henares. "Se ubicaban en los parques de La Constitución y el arboreto de Asfain, así como en la plaza José Luis Navarro y tenían un riesgo medio de caída", explica el concejal de Buen Gobierno, Álvaro Cuevas.

El Ayuntamiento adjudicó en septiembre de 2021 a la empresa ADDA OPS SL el contrato para el control de la población de columbigiformes (palomas) y psitácidas (cotorras) por un importe total de 62.871,60 euros, impuestos incluidos, y un plazo de cuatro años -15.717,90 euros al año-. "El objetivo es lograr poblaciones sostenibles de estas especies, que garanticen la salubridad pública y el bienestar de los vecinos y vecinas", recuerda el edil.

Además de la retirada de nidos, se han capturado 60 ejemplares de palomas, se han colocado tres jaulas (dos de ellas en las proximidades de los locales de la plaza 3 de Abril y otra, en la iglesia de San Miguel) y se han realizado vuelos disuasorios con



Operarios retirando los nidos de cotorras

ejemplares de águila Harris para ahuyentar a las palomas, con el fin de evitar que aniden y críen.

"Estas aves, palomas y cotorras, no tienen depredadores naturales en las ciudades, por lo que se reproducen sin control y alcanzan niveles preocupantes ya que, además de ensuciar, son vector de enfermedades", recuerda Álvaro Cuevas, quien destaca que, además, la cotorra es una especie exótica invasora, tal y como recoge el catálogo español de especies invasoras, y se recomienda su control. •

50 aniversario de la Mancomunidad de Aguas del Sorbe

Con motivo del 50 aniversario de la Mancomunidad de Aguas del Sorbe (MAS), en la que está integrada Azuqueca de Henares, el alcalde azudense, José Luis Blanco, destacó la importancia de la labor desarrollada por este organismo para garantizar el suministro de agua potable a Azuqueca y a otros municipios del entorno. El acto conmemorativo, que se aplazó el año pasado ante la situación sanitaria, se celebró finalmente el 10 de diciembre y contó con la asistencia, entre otras autoridades regionales y provinciales, del alcalde y los otros dos vocales del Ayuntamiento de Azuqueca en la asamblea de la MAS: Yolanda Rodríguez y Antonio Expósito.

El primer edil señaló que "la garantía de un suministro de agua de calidad ha sido una de las bases del crecimiento poblacional y también industrial en el Corredor del Henares durante estas cinco décadas de historia". La MAS, integrada por un total de 13 municipios, suministra agua potable a unas 400.000 personas residentes en 40 localidades.

Además, del 2 al 30 de diciembre, la Casa de la Cultura acogió la exposición 'El agua en el espacio MAS' con imágenes presentadas al concurso de fotografía convocado por la mancomunidad.





Última convocatoria del año 2021, celebrada el 19 de diciembre en el sector SUR R-6

> La iniciativa continuará este año con una previsión de 1.500 ejemplares

Plantados 400 árboles con el programa ‘En Azuqueca, nace un bebé, nace un árbol’

Con una plantación de cien ejemplares de fresnos y almeces, el Ayuntamiento de Azuqueca de Henares cerró el 19 de diciembre una nueva temporada del programa ‘En Azuqueca, nace un bebé, nace un árbol’. “Pusimos en marcha

esta iniciativa en 2017 y la hemos mantenido año tras año porque tiene muy buena acogida entre nuestros vecinos y vecinas, en especial, entre las familias”, explica el alcalde azudense, José Luis Blanco, quien participó en la entrega de los títulos de enrai-

zamiento junto a la coordinadora del Equipo de Gobierno, Susana Santiago, y al concejal de Ciudad Sostenible, Antonio Expósito.

La situación sanitaria de la COVID-19 obligó a suspender en marzo de 2020 este programa,

que se retomó el pasado año con cuatro convocatorias: dos en noviembre, los días 14 y 28, y otras dos en diciembre, el 12 y el 19. Todas se han desarrollado en el sector SUR R-6, en la zona de la avenida de Meco, y se han plantado un total de 400 árboles -cien en cada cita- de distintas especies: fresnos, moreras y almeces.

Crear ciudad

“Este programa nos llena de ilusión porque supone crear un vínculo entre la ciudad y cada bebé que nace en Azuqueca y, por extensión, con su familia; por eso, en las plantaciones, entregamos el título de enraizamiento, que recopila los datos del niño o la niña y del árbol, y que simboliza esa unión con la proyección de que crezcan de manera paralela”, destaca el primer edil.

Sumadas estas últimas plantaciones, el Ayuntamiento, a través de ‘En Azuqueca, nace un bebé, nace un árbol’, ha incorporado desde el año 2017 cerca de 3.000 ejemplares nuevos. “De cara al año 2022, nuestro objetivo es sumar a esta cifra 1.500 árboles más”, concluye. •

Estrena vida en el corazón del Corredor del Henares

Desde **121.000 €** con garaje y trastero

Alovera ad home

1, 2 y 3 dormitorios

ALOVERA
Guadalajara
Apróx. 30' Madrid

- ★ Amplias terrazas
- 🏊 Piscina y zonas ajardinadas
- 🌿 Bajos con patio-jardín
- ☀️ Áticos espectaculares

ad home

914 292 880
alovera-adhome.es

MUEBLES DE COCINA

HASTA 24 MESES SIN INTERESES
NOS ADAPTAMOS A SUS NECESIDADES
DISEÑO, SERVICIO Y EXPERIENCIA

Cita previa en los teléfonos:

918860151 - 670641778

MEDICION Y DISEÑOS SIN COMPROMISO

INDUSTRIAS
CARMONA

www.icarmona.es
info@icarmona.es

> Día Internacional de las Personas con Discapacidad



Momento de la presentación de la nueva cartelería instalada por el Ayuntamiento en el Espacio Joven Europeo (EJE) para facilitar la accesibilidad cognitiva

> La nueva cartelería se inauguró en el Día de las Personas con Discapacidad

El EJE, primer edificio municipal de Azuqueca y de la provincia con accesibilidad cognitiva

Con motivo del Día de las Personas con Discapacidad, el 3 de diciembre, el alcalde de Azuqueca de Henares, José Luis Blanco, junto con ADA (Asociación de Padres, Familiares y Amigos de Personas

con Discapacidad Intelectual y/o del Desarrollo de Azuqueca) y la asociación Caminando, se encargó de mostrar la nueva cartelería instalada en el Espacio Joven Europeo (EJE), primer edificio municipal con accesibilidad cog-

nitiva de la ciudad y de toda la provincia de Guadalajara.

“A lo largo de 2022, vamos a hacer una apuesta ambiciosa para que los espacios educativos y culturales de la ciudad sean eva-

luados por ADA y adaptados a todas las capacidades cognitivas”, avanzó José Luis Blanco, que estuvo acompañado por la delegada de Bienestar Social, Inmaculada Tello; la coordinadora del Equipo de Gobierno, Susana Santiago, y la concejala de Igualdad de Oportunidades, Piedad Agudo.

‘Azuqueca Accesible’

El Ayuntamiento puso en marcha hace un año el proyecto ‘Azuqueca Accesible’ con el objetivo de promover la igualdad de oportunidades y eliminar barreras en los espacios y servicios municipales adaptándolos con algunos ajustes o modificaciones a las personas con discapacidad intelectual. Para la evaluación de los entornos y edificios municipales, el Ayuntamiento impartió en mayo el curso ‘Accesibilidad universal y accesibilidad cognitiva’ a diez chicos y chicas de ADA y 2 personas de apoyo, que comenzaron con el estudio de la situación en el EJE. Una vez completado el análisis, se han adoptado medidas para corregir las dificultades de orientación detectadas en este edificio. •

Además de la presentación de la nueva cartelería del EJE, se celebraron otras dos actividades para conmemorar el Día de las Personas con Discapacidad en Azuqueca. Por un lado, el polideportivo La Paz acogió el primer **BAZU Torneo Inclusivo 2021**, en el que se midieron los equipos de baloncesto de ADA y Las Encinas, con jugadoras del BAZU Baloncesto Azudense femenino. “Fue un partidazo en el que ADA volvió a demostrar que la competitividad puede y debe ir siempre de la mano del compañerismo”, señaló el alcalde azudense, José Luis Blanco.



Por otra parte, el salón de actos de la Casa de la Cultura se llenó para ver la **representación de la obra ‘Elmer, un elefante diferente’**, que “sirvió para ver que, para ser feliz, no hay que ser igual”, en palabras del alcalde, José Luis Blanco. La función fue organizada por la asociación Caminando, con la colaboración del Ayuntamiento de Azuqueca de Henares.

> Día Internacional de las Personas con Discapacidad

> El Ayuntamiento de Azuqueca aspira a que el 2 por ciento de la plantilla municipal se cubra con personas de este colectivo

Compromiso para reservar plazas de empleo público a personas con discapacidad intelectual y del desarrollo

El alcalde de Azuqueca de Henares, José Luis Blanco, junto con la concejala de Igualdad de Oportunidades, Piedad Agudo, y la edil de Desarrollo Saludable, Charo Martín, mantuvieron el 30 de noviembre, una reunión con ADA (Asociación de Padres, Familiares y Amigos de Personas con Discapacidad Intelectual y/o del Desarrollo de Azuqueca) para abordar el compromiso del Ayuntamiento para la inclusión laboral de las personas con discapacidad intelectual y del desarrollo.

Desde ADA, se entregó al primer edil un protocolo en el que se propone la firma de un convenio para que el Ayuntamiento azudense reserve el 2 por ciento de las plazas de empleo público a este colectivo, que “debe enfrentarse a serias dificultades para conseguir un puesto de trabajo”, según señalan desde Plena inclusión, movimiento asociativo que lucha en España por los derechos de las personas con discapacidad intelectual o del desarrollo y sus familias y promotora de la campaña ‘Un 2% es de ley’.

“Un paso más”

“Este compromiso supone dar un paso más hacia el objetivo que nos hemos marcado en este Ayuntamiento: la igualdad



El alcalde, las concejalas de Igualdad de Oportunidades y de Desarrollo Saludable y representantes de ADA con los carteles de la campaña ‘Un 2% es de ley’.

de oportunidades y la inclusión real de todos y todas las vecinas de Azuqueca, en este caso concreto, del colectivo de personas con discapacidad intelectual”, afirmó José Luis Blanco. “Desde el Ayuntamiento, vamos a trabajar para poder cumplir con ese 2 por ciento”, señaló, al tiempo que reconoció que “será necesario adaptar los perfiles y redactar unas bases de convocatoria específica”.

El alcalde también destacó que este compromiso se suma a

otras acciones de apoyo del Ayuntamiento como la firma del convenio anual, que este año ha aumentado su cuantía y ha pasado de 24.000 a 42.000 euros; el programa municipal ‘Azuqueca Accesible’ para adecuar los espacios y servicios municipales a las personas con discapacidad intelectual o el fomento de la participación de ADA en las actividades municipales.

Mejorar las condiciones de vida

“Esta propuesta conecta con el compromiso de Azuqueca para

mejorar las condiciones de vida de las personas con discapacidad intelectual y sus familias”, apuntó José Luis Herrerueta, presidente de ADA. “Queremos agradecer al alcalde el esfuerzo del Consistorio para adaptarse a las recomendaciones que se hace desde la Convención de Naciones Unidas sobre Derechos de las Personas con Discapacidad, firmada por España en el año 2008, respecto a la generación de empleos inclusivos por parte de las administraciones públicas”, añadió. •

Curso de cocina internacional

El concejal de Derechos y Libertades, David Pinillos, y la edil de Igualdad de Oportunidades, Piedad Agudo, entregaron el 16 de diciembre los diplomas a las diez alumnas del curso de cocina internacional que impulsó Guada Acoge en el marco del Programa Extraordinario por la Cohesión Social (PECS) del Ayuntamiento de Azuqueca de Henares. “La actividad, que se ha desarrollado en cinco sesiones semanales, utiliza la gastronomía para conocer otras culturas y, para ello, las participantes enseñan a preparar platos de sus países de origen, al tiempo que comparten otras experiencias y vivencias”, explica David Pinillos, quien agradece al CEPA Clara Campoamor la cesión de la cocina de sus instalaciones. En esta edición, se han incluido recetas de Irán, Colombia, Marruecos, Perú y España. “Azuqueca cuenta con vecinos y vecinas de distintos países y este curso ayuda a crear ciudad”, destaca el edil.



> Navidad 2021



Concierto de la Banda de Música de Azuqueca en la plaza de La Constitución del 18 de diciembre.



La Casa de la Cultura acogió el 11 de diciembre una **gala de Estudio Danza** a beneficio de la Asociación Española Contra el Cáncer (AECC).



Zambomba flamenca de la Casa de Andalucía el día 18.



Actuación de la **cantoría Ana María Raga** del 19 de diciembre en la parroquia del San Miguel

Talleres municipales



Muestras del taller de **Canto**, que imparte Antonio Tomás. Arriba, grupo de adultos y debajo, grupo juvenil.



Clase abierta del taller de **Danza** (arriba) y de **Interpretación** (abajo), a cargo de Mercedes de Castillo.



La asociación local Caminando, con la colaboración del Ayuntamiento de Azuqueca, organizó el 16 de diciembre en el Centro de Ocio Río Henares un **taller de manualidades navideño inclusivo**.

> Navidad 2021



> Sus Majestades recorrieron la ciudad para saludar a los menores confinados por COVID-19

Las niñas y niños de Azuqueca recibieron a los Reyes Magos en la Cabalgata y desde sus casas

Azuqueca de Henares volvió a recibir el 5 de enero la visita de los Reyes Magos. “Tuvieron una jornada muy intensa en nuestra ciudad para que las niñas y niños, grandes protagonistas de la Navidad y más especialmente en este día, pudieran vivir la emoción y la alegría de ver a Melchor, Gaspar y Baltasar, ya fuera en la calle o en sus casas, en caso de estar en aislamiento por COVID-19”, destaca el alcalde, José Luis Blanco, quien recibió por la mañana en el Ayuntamiento a Sus Majestades antes de que se acercaran hasta la carpa de la pista de hielo, donde atendieron las últimas peticiones y deseos de los más pequeños.

Al acabar en la pista de hielo, se prepararon para recorrer en coche parte de la ciudad. “Este año, a petición de las familias confinadas, desde el Ayuntamiento, invitamos a los Reyes Magos a participar en la Cabalgata y, además, a pasear por la mayoría de las calles de Azuqueca”, explica la concejala de Desarrollo Saludable, Charo Martín. Para ello, completaron dos itinerarios: de 15:30 a 17:30 horas y de 19:30 a 21 horas.

Más de 200 personas participaron en la Cabalgata

En cuanto a la Cabalgata, desfilaron más de 200 personas. La edil azudense agradece la participación de la Escuela Municipal de Patinaje, el taller municipal de

Funky para jóvenes, la escuela de danza Flamenco al Alba y de ADA (Asociación de Padres, Familiares y Amigos de Personas con Discapacidad Intelectual y/o del Desarrollo de Azuqueca). “Las carrozas de Melchor, Gaspar y Baltasar estuvieron acompañadas por la animación musical de una batucada, pajes, elfos, muñecos, carboneros, hadas, disfraces de ocas, personajes luminosos y circenses, una esfera con una contorsionista y animales gigantes de cuatro metros de altura”, repasa Charo Martín. El alcalde mandó un “cariño agradecimiento a todos y todas las participantes”. “Pese a la lluvia, fue una Cabalgata muy especial para nuestras niñas y niños”, destaca.

Para evitar grandes concentraciones de personas, el recorrido se modificó este año y cambió de sentido, por lo que, la salida se encontraba en el polideportivo La Paz y la llegada en la plaza de La Constitución. En este punto, Sus Majestades saludaron a los allí reunidos desde el balcón principal del Ayuntamiento.

Entrega de regalos

Además, el jueves 6, los Reyes Magos visitaron los domicilios de las niñas y niños premiados en el sorteo de regalos entre todas las cartas recogidas por los pajes del 13 al 19 de diciembre, recibidas por correo electrónico o entregadas en mano en la carpa de la pista de hielo. •



1. Vista de la plaza de La Constitución, final de la Cabalgata.
2, 3 y 4. Melchor, Gaspar y Baltasar, en sus respectivas carrozas.
5. Contorsionista en esfera.
6. Sorteo de regalos entre las cartas recibidas.

> Navidad 2021



Más de 700 personas participaron al mediodía del 31 de diciembre en las **campanadas infantiles**, organizadas por el Ayuntamiento de Azuqueca de Henares en la plaza de La Constitución. Para la celebración, con payasos y actuaciones musicales, se repartieron un paquete con doce gominolas y cotillón. Como prevención, se instalaron puntos de entrada y salida para el control de la temperatura, el uso de mascarilla era obligatorio y se mantuvo la distancia de seguridad.



Entre el 26 de noviembre y el 9 de enero, se mantuvo abierta la **pista de hielo** instalada por el Ayuntamiento de Azuqueca en una carpa junto al Centro de Ocio Río Henares (arriba) y que, en comparación con 2019, incrementó en cerca de un 50 por ciento el número de usuarios y usuarias. En este recinto, también se programaron actuaciones en directo y cuentacuentos (debajo).



Del 13 al 17 de diciembre, con la colaboración de los clubes de lectura, se celebró en la Casa de la Cultura una nueva edición del **mercadillo solidario de la Biblioteca Municipal Almudena Grandes** a beneficio del programa 'Bubisher. Un bibliobús para el Sáhara'.



El alcalde, José Luis Blanco, acompañado por la concejala de Desarrollo Saludable y el edil de Retos Deportivos, rindió **homenaje a Tomás París**, vecino de Azuqueca que "lleva toda la vida trabajando para mejorar la vida de los azudenses, uno de los muchos ejemplos es su labor incansable para hacer realidad cada año la San Silvestre Alcarreña", en palabras del regidor.

De cara a la Navidad, el Ayuntamiento de Azuqueca, en colaboración con el Instituto de la Mujer de Castilla-La Mancha y el apoyo del Consejo Local por la Igualdad, lanzó la campaña **'Jugando aprendemos a vivir'**. Además de carteles, se repartieron en comercios locales 750 juegos 'ReCORTable con los tópicos'. Por un lado, se reproducía la figura de una niña y un niño y de diferentes ropas y accesorios y, por el otro, un decálogo para elegir juegos y juguetes no sexistas ni violentos.



El taller educativo **Cre-activity** de la Obra Social "laCaixa" visitó Azuqueca del 14 al 17 de diciembre. Este espacio, dirigido a escolares y familias, perseguía fomentar el desarrollo de competencias científicas, tecnológicas y artísticas.



> Navidad 2021



Salida de la carrera

> En esta edición, solo se disputó la prueba absoluta con la participación de 331 atletas

Javier Rosado y Marta Bayo se imponen en la XXXV San Silvestre Alcarreña

Azuqueca de Henares despidió el año en la tarde del 31 de diciembre con la San Silvestre Alcarreña, que organizan el Ayuntamiento y la asociación Azuatletismo. "Por precaución y responsabilidad, en esta edición, la 35, solo se disputó la prueba en la categoría absoluta, mientras que se cancelaron las carreras de las categorías base para evitar situaciones de riesgo de contagio por COVID-19", explica el concejal de Retos Deportivos, Enrique Pérez de la Cruz.

El alcalde, José Luis Blanco, fue el encargado de dar la salida, para la que se repartieron 331 dorsales. El circuito, con salida y llegada en el bulevar de Las Acacias, contemplaba dos vueltas de 3,5 kilómetros cada una por las calles de la ciudad.

En masculino, el más rápido fue Javier Rosado (20:29), seguido de Alejandro Alda (21:11) y Pablo Mínguez (21:56). En categoría femenina, la primera en cruzar la línea de meta fue Marta Bayo (25:49) y, tras ella, se clasifica-

ron Georgina Moro (26:42) y Jobina Rodríguez (27:31).

En cuanto a los corredores locales, en masculino, se subieron al podio Álvaro Rojas (23:00), Daniel Rey (23:32) y Sergio Rojas (23:43) y, en femenino, Diana de la Rúa (31:27), Silvia Marina (31:28) y Laura García (32:33).

También se entregaron premios a los mejores disfraces -Juan Martín, caracterizado de Picachu en individual, y Fernando Toledano y Fabiola Sousa, como Joker y Harley Quinn, en grupo- y al club con mayor número de participantes que finalizaron la prueba -Crossfit Ídem-. Además, se reconoció al representante de Ibercaja durante los últimos 30 años, Pepe Espejo, y el Ayuntamiento entregó una placa a Tomás París por los 30 años de colaboración en la prueba a través de su empresa Azutrans.

El concejal azudense recuerda que la San Silvestre Alcarreña tiene carácter solidario y parte de la recaudación se entregará a la Asamblea Local de Cruz Roja. En el caso de los dorsales de categorías base, se puede solicitar la devolución en el correo electrónico info@azuatletismo.es. Si no se reclama el dinero, se destinará íntegramente a Cruz Roja. Las clasificaciones se pueden consultar en la web municipal www.azuqueca.es.



Podio masculino de la categoría absoluta



Podio femenino de la categoría absoluta



Podio masculino de corredores locales



Podio femenino de corredoras locales



Club con mayor participación



Mejores disfraces

BREVES

Seguridad.- El grupo municipal de Izquierda Unida en el Ayuntamiento de Azuqueca de Henares ha registrado una solicitud para “conocer el estado de ejecución de la moción que presentó para reforzar la seguridad en el municipio y que fue aprobada por unanimidad”. “La inseguridad y la delincuencia que estamos sufriendo en Azuqueca es un tema que preocupa mucho a la población”, afirma la portavoz de IU, María José Pérez.

Segundo centro de salud.- Aure Hormaechea, portavoz del Partido Popular en el Ayuntamiento de Azuqueca, reclama que “el segundo Centro de Salud azudense se ponga en marcha con todas las garantías” y destaca que el presidente del PP de Castilla-La Mancha, Paco Núñez, defendió “en las Cortes regionales la inclusión de una partida de 400.000 euros en los presupuestos de 2022 para abrir y dotarlo con medios humanos y materiales”.

Policía Local.- El grupo municipal del PP ha exigido al alcalde que “mejore los medios para la Policía Local y que las cámaras de vigilancia no sean un mero elemento decorativo” y ha denunciado “las carencias en materia de seguridad en un municipio donde los delitos se suceden con demasiada frecuencia”.

Movilidad.- Desde el grupo municipal del PP, se afirma que “la movilidad en Azuqueca es un problema histórico, un caos que el Gobierno municipal es incapaz de resolver” y, en relación con el ascensor proyectado en la calle Nardo, señala que “no serviría de nada si está siempre averiado”.

El SESCAM pide acudir Urgencias sólo en casos de necesidad

El Servicio de Salud de Castilla-La Mancha (SESCAM) ha informado de la resolución de una incidencia en el Punto de Atención Continuada de Azuqueca de Henares el 27 de diciembre, derivada de la baja repentina de dos facultativos de las urgencias de este centro. Según el SESCAM, la Gerencia de Atención de Guadalajara procedía a la reorganización de los profesionales, de manera que los facultativos ausentes pudieron ser sustituidos a primera hora de la mañana y la atención se restableció pasadas las 10 horas. El servicio de Salud explica que “la elevada presión asistencial que viven estos días los centros de Atención Primaria y los servicios de Urgencias, sumada a la ausencia sobrevenida de estos profesionales, ha generado esperas prolongadas” y recuerda la importancia de no acudir a los servicios de urgencias salvo que sea estrictamente necesario con el objetivo de evitar esperas innecesarias y agilizar la atención de las patologías graves y situaciones urgentes.

Cuatro detenidos por sustraer televisiones valoradas en 400.000 euros

En el marco de la operación ‘Saneos’, la Guardia Civil de la Comandancia de Guadalajara detuvo el 18 de diciembre a cuatro personas de un mismo clan familiar como presuntas autoras de un delito continuado de hurto y pertenencia a grupo criminal. Los detenidos sustraían televisiones desde hacía varios meses en una empresa logística ubicada en Azuqueca de Henares y por un importe cercano a los 400.000 euros. Las investigaciones determinaron que uno de los detenidos trabajaba como vigilante de seguridad en la empresa y, en fin de semana y sin otros empleados, avisaba al resto de miembros del grupo para que accedieran con una furgoneta a la plataforma y se llevaran las televisiones.

Atraco con arma blanca en una churrería

Agentes de la Policía Local y de la Guardia Civil acudieron el 28 de diciembre a una llamada registrada a las 8:42 horas en el número de emergencias 112 dando aviso de un atraco con arma blanca en una churrería de Azuqueca de Henares. El presunto autor fue detenido.

Azuqueca, incluida en la Zona I del Plan regional de Alquiler con Garantías Especiales

El Gobierno de Castilla-La Mancha ha puesto en marcha el ‘Plan de Alquiler con Garantías Especiales’ para incentivar la oferta de vivienda en alquiler a un precio asequible, con garantías para los propietarios. Podrán beneficiarse personas físicas propietarias de inmuebles ubicados en la región, que concierten un contrato de alquiler para vivienda habitual con fecha posterior a la publicación de la convocatoria de ayudas, siempre que la renta de arrendamiento no supere el límite establecido, en función de su antigüedad, superficie y ubicación. Azuqueca de Henares forma parte de la denominada Zona I, donde el límite es de 680 euros. La cuantía de la ayuda será la totalidad del coste del seguro, con el límite máximo del cinco por ciento de la renta mensual máxima establecida multiplicada por doce, de tal manera que los arrendatarios de inmuebles de la zona I podrán disponer de un máximo de 408 euros para el contrato de este seguro. El plazo de presentación de las ayudas se abrió el 30 de diciembre y se mantendrá hasta el 30 de noviembre de 2022. La forma de presentación es exclusivamente telemática, a través de la sede electrónica de la Junta www.jccm.es, y accediendo desde el portal web de vivienda: vivienda.castillalamancha.es/ayudas-y-subsidios/programa-de-alquiler-con-garantias-especiales.

Viviendas en alquiler para familias en situación de vulnerabilidad

La Junta de Comunidades de Castilla-La Mancha ha adjudicado viviendas en régimen de alquiler a personas en situación de vulnerabilidad en Azuqueca de Henares y otros cinco municipios de la provincia. Las adjudicaciones se aprobaron en la última Comisión provincial de Vivienda de 2021, presidida por el delegado de Fomento, Teodoro Baldominos, y en la que han participado representantes del Instituto de la Mujer, los agentes sociales, la Confederación de Asociaciones de Vecinos y ayuntamientos de la provincia con vivienda pública. El delegado señaló que “estas ayudas pretenden ser útiles a los colectivos que más lo necesitan”, entre los que se encuentran familias con escasos recursos, mayores, jóvenes y mujeres víctimas de violencia machista.

Con motivo del **centenario del PCE en Guadalajara**, Azuqueca de Henares acogió uno de los actos conmemorativos. En concreto, el 2 de diciembre, el Centro de Empresas acogió un encuentro donde se recordó la presencia de este partido en el municipio. Participaron Ernesto Martín, secretario político del PCE en Azuqueca y comarca; María José Pérez, portavoz del grupo municipal de IU en el Ayuntamiento; Fernando Hernández Sánchez, profesor en la Universidad Autónoma de Madrid (UAM), y Javier Morales, secretario provincial de Comisiones Obreras en Guadalajara. Fotografía: perfil de *Twitter* @PCEGuadalajara.



> Con la firma de convenios con los clubes locales de Triatlón, Balonmano, Atletismo y Tenis

El Ayuntamiento refuerza su apoyo al deporte de Azuqueca

Con el objetivo del fomento, la promoción, la difusión y el desarrollo del deporte en Azuqueca Henares, el Ayuntamiento ha suscrito varios convenios con clubes de la ciudad por un importe total de 53.000 euros. En concreto, se ha renovado el apoyo al Balonmano y se ha iniciado una nueva colaboración con Triatlón, Tenis y Atletismo.

“Para este Ayuntamiento, el deporte es un área muy importante porque no solo favorece la salud y buenos hábitos, sino que también trabaja valores como la igualdad o la integración desde edades tempranas y, en definitiva, ayuda a crear ciudad y a fortalecer el sentido de pertenencia”, afirma el alcalde azudense, José Luis Blanco. •



Club Deportivo Balonmano Azuqueca. El Ayuntamiento ha incrementado el apoyo a este club hasta los 40.000 euros -frente a los 35.000 del ejercicio previo-. El convenio, suscrito por el alcalde, José Luis Blanco, y la presidenta del Balonmano, María Gema Paredes, contempla también el uso del polideportivo Ciudad de Azuqueca para entrenar y jugar los partidos como local. Este club cuenta con equipos inscritos en las categorías Sénior, Juvenil, Cadete, Infantil, Alevín y Benjamín, en masculino y en femenino, además de fomentar el deporte inclusivo y el balonmano playa.



Club Atletismo Azuqueca. El Ayuntamiento ha iniciado también una nueva colaboración con este club con la firma de un convenio entre el alcalde, José Luis Blanco, y el presidente, David García. Se concede una ayuda de 4.000 euros y la cesión del uso de instalaciones para que el club pueda desarrollar su actividad. Por su parte, el Club Atletismo Azuqueca se compromete a inscribir a, al menos, tres atletas federados en competiciones del territorio nacional y participar en el Circuito de Carreras de la Diputación de Guadalajara, la San Silvestre Alcarreña y la Media Maratón de Azuqueca.



Club Triatlón Caracoles Azuqueca. El alcalde de Azuqueca, José Luis Blanco, y el presidente de este club, Alberto Codinach, han suscrito por primera vez un convenio de colaboración. El convenio contempla una cuantía de 5.000 euros para el fomento de la práctica del triatlón (disciplina que combina bicicleta, natación y carrera a pie) y las actividades de este club. Por su parte, el Club Triatlón Caracoles se compromete a participar en competiciones de nivel nacional, a fomentar el deporte femenino e inclusivo y a organizar las competiciones de relevos de natación 100x100 y 50x50.



Club de Tenis Azuqueca de Henares. El convenio con este club también se ha firmado por primera vez, con la presencia del alcalde, José Luis Blanco, y el presidente, Alfonso Segura. El texto contempla una ayuda de 4.000 euros y la cesión de las pistas de tenis ubicadas en el complejo San Miguel. El club compromete la participación de varios socios inscritos en la federación correspondiente en competiciones de nivel provincial, regional y nacional; el fomento del deporte inclusivo y femenino y dar apoyo a la Escuela Municipal de Tenis.



CRISTALERÍA MARTÍN ROJAS
• MANUFACTURAS DE VIDRIO EN GENERAL:
ESPEJOS, TAPAS DE MESA, VIDRIOS PARA PUERTAS DE PASO, VIDRIERAS, VIDRIO ARTÍSTICO, VIDRIOS LAMINADOS DE SEGURIDAD, VIDRIOS DE COLOR, CLIMALIT...
• MAMPARAS DE BAÑO
• PUERTAS DE VIDRIO CORREDERAS
• ENMARCACIÓN

> Deportistas azudenses

BALONCESTO

El azudense Sediq Garuba -hermano de Usman, jugador de los *Houston Rockets* de la NBA- debutó con el primer equipo del Real Madrid de baloncesto el 23 de diciembre en un partido de Euroliga. El alero, de 17 años e integrante del conjunto Júnior del Real Madrid, fue convocado, junto a otros dos jugadores más de la cantera, debido a las numerosas bajas (10 en total) en el primer equipo, que se quedó con solo seis jugadores. Sediq, que también se formó en la Escuela Municipal de Baloncesto de Azuqueca, disputó 15 minutos y 27 segundos, en los que anotó 2 puntos. El Real Madrid se impuso por 71 a 65 al CSKA Moscú. En la fotografía (www.realmadrid.com), Sediq, en un momento del partido.



ESGRIMA

La Escuela Municipal de Esgrima de Azuqueca de Henares consiguió dos medallas en el primer Torneo Regional de Menores, celebrado el 18 de diciembre en Ciudad Real. En concreto, en categoría M11, se colgaron un bronce Mario Blázquez, en masculino, y Andra Isabela Purcarea, en femenino. Fotografía cedida.



SELECCIÓN ESPAÑOLA DE BALONCESTO U15M



Del 3 al 8 de diciembre, Azuqueca de Henares acogió una concentración de la selección española de Baloncesto U15 masculina. Además de las sesiones de entrenamiento en el polideportivo La Paz, el equipo disputó partidos de preparación contra los cadetes de los clubes madrileños Estudiantes, Real Canoe y CB Zentro. En la imagen, visita realizada por la coordinadora del Equipo de Gobierno, Susana Santiago, y el concejal de Retos Deportivos, Enrique Pérez de la Cruz.

SELECCIONES REGIONALES DE BALONMANO



El pabellón Ciudad de Azuqueca fue la sede de una jornada de balonmano el 8 de diciembre. Durante la mañana, las selecciones de Castilla-La Mancha de las categorías Infantil, Cadete y Juvenil (en las imágenes superiores, en ese orden) se midieron a sus respectivas de la Federación de Madrid para preparar la participación en el Campeonato de España de Selecciones Autonómicas (CESA 2022).



El parque de La Quebradilla de Azuqueca de Henares acogió el 19 de diciembre la **segunda jornada del Campeonato Provincial de Campo a Través**. La actividad, incluida en el programa 'Somos deporte' que impulsa la Junta de Comunidades de Castilla-La Mancha con la colaboración de la Diputación de Guadalajara, incluyó carreras desde la categoría prebenjamín a juvenil.

> El calendario de juego incluye fase clasificatoria y final

Comienzan los partidos europeos de la Liga Municipal de Fútbol 7

El fin de semana del 8 y 9 de enero, se ha empezado a jugar los partidos europeos de la Liga Municipal de Fútbol 7. “Esta temporada, como novedad, no se disputará Copa y, en su lugar, hemos organizado desde el Ayuntamiento esta nueva competición”, explica el concejal de Retos Deportivos, Enrique Pérez de la Cruz.



La liga, que arrancó el 7 de noviembre, suma 36 equipos, repartidos en tres divisiones -primera, segunda y tercera-. “Una vez jugados los siete primeros partidos de la liga y en función a la clasificación, se han creado tres nuevos grupos: los cuatro primeros conjuntos de cada división juegan la *Champions*; del quinto al octavo, la *Europa League* y, del noveno al duodécimo, la *Conference League*”, detalla el edil.

El calendario incluye tres jornadas de clasificación (8 y 9 y 15 y 16 de enero y 26 y 27 de febrero). Los equipos pasarán a la fase final, eliminatoria, con cuartos (5 y 6 de marzo), semifinal y final (14 y 15 de mayo). Como premio, se entregará una copa y medallas para los integrantes del equipo. •

XXII LIGA MUNICIPAL DE FÚTBOL 7 Clasificaciones a fecha del 7/1/2022

- PRIMERA DIVISIÓN: El Trankal (21 puntos)
- SEGUNDA DIVISIÓN: F&F Team (18 puntos)
- TERCERA DIVISIÓN: El Combo La (L)a Botica (19 puntos)

Abierta la inscripción en la segunda fase del Ranking de Pádel

Hasta el lunes 17 de enero, se mantiene abierto el plazo de inscripción en la segunda fase del XI Ranking de Pádel que organiza el Ayuntamiento de Azuqueca de Henares.

La competición cuenta con tres categorías: masculina, femenina, mixta y júnior (de 12 a 17 años). El precio es del 24 euros por pareja y fase, si alguno de los jugadores es titular de la Tarjeta Ciudadana y de 32 euros, si ninguno de los integrantes dispone de este documento.



Más información, en el Servicio Municipal de Deportes (polideportivo Ciudad de Azuqueca), en el teléfono 949 27 75 28 y en la web municipal www.azuqueca.es.

Actualidad de los equipos azudenses

Con un empate a un gol en su visita al Tarancón y una victoria en el San Miguel por 1-0 ante el Villarrobledo, el **Club Deportivo Azuqueca** empieza el año con 29 puntos y ocupa la octava posición en la clasificación del grupo XVIII de Tercera RFEF. En la tabla de goleadores del grupo, Sidiki Maiga es cuarto con 10 goles en 15 partidos, lo que hace un promedio de 0,66. En cuanto a la plantilla, el club ha anunciado la incorporación de Alberto Moraga, central que llega del Marchamalo, y de Álex González, mediocentro/media-punta procedente del Villacañas.

La vuelta a la competición de la **Unión Deportiva Azuqueca Fútbol Sala Bormioli** tras el paréntesis navideño se vio retrasada debido a varios casos de COVID-19 en su rival del 8 de

enero, el Racing de Alcázar. Los locales son sextos en la liga de Primera Autonómica. En cuanto al equipo femenino, la UD Azuqueca FS Chemo, retoma la actividad el 15 de enero con un partido en casa contra el Pozo Las Nieves. Las locales despidieron el año con 15 puntos y en cuarta posición en Primera Autonómica.

Por su parte, **BAZU Baloncesto Azudense** cerró 2021 en segunda posición del grupo Norte de Primera Autonómica. Los rojinegros se miden al CEI Toledo en la primera cita del 2022 (sábado 15 de enero, 18:45 horas, polideportivo La Paz).

El **Grupo Tititos Balonmano Azuqueca** es quinto en la tabla del grupo 2 del Campeonato Territorial Sénior de Primera División. Vuelve a jugar el 15 de enero con una visita al Retamar.

CALENDARIO DEPORTIVO DE ENERO PARTIDOS EN CASA		NOTA: El CD Azuqueca juega en el campo municipal del complejo San Miguel; la UD Azuqueca FS, en el polideportivo Arroyo del Vallejo; el CDBM Azuqueca, en el polideportivo Ciudad de Azuqueca y el BAZU Baloncesto Azudense, en el polideportivo La Paz.
DOMINGO 9: Jornada 19, Tercera División (Tercera RFEF)	CD AZUQUECA - CP Villarrobledo	
SÁBADO 15: Jornada 11, Primera Autonómica Preferente Sala	UD AZUQUECA FS BORMIOLI - Club Fútbol Sala Minaya	
SÁBADO 15: Jornada 9, Primera División Autonómica	BAZU BALONCESTO AZUDENSE - CB CEI Toledo Universal Laboral	
SÁBADO 22: Jornada 10, Primera División Autonómica	BAZU BALONCESTO AZUDENSE - CB Mota Max Infraestructuras	
SÁBADO 22: Jornada 7, Primera División de la Liga Territorial	GRUPO TITITOS BM AZUQUECA - Incarlopsa Cuenca	
DOMINGO 23: Jornada 21, Tercera División (Tercera RFEF)	CD AZUQUECA - AD Hogar Alcarreño	
SÁBADO 29: Jornada 13, Primera Autonómica Preferente Sala	UD AZUQUECA FS BORMIOLI - Club Deportivo Peñas de San Pedro	

Agenda

Exposición ‘Now You See Me Moria’



Proyecto del colectivo Now you see me Moria, con imágenes del campo de refugiados de Moria, en la isla de Lesbos, Grecia.
@now_you_see_me_moria

Del 7 al 31 de enero 2022
en el Hall de la Casa de la Cultura
Avda Francisco Vives 3, Azuqueca de Henares (Guadalajara)



Miércoles de Cine

ENERO
2022

CICLO DE CINE Y DEPORTE

-Lleva tu mascarilla y sigue cuidadosamente las instrucciones a la entrada del recinto.

Miércoles 12 de enero, 20 h:

“FOXCATCHER”



Miércoles 19 de enero, 20 h:

“DIEGO MARADONA”



Miércoles 26 de enero, 20 h:

“BORG / McENROE”



SERVICIO DE RECOGIDA PARA RESTOS VEGETALES DE PODA Y JARDINERÍA

¿Qué es este Servicio?

Es un Servicio gratuito que pone en funcionamiento el Ayuntamiento de Azuqueca de Henares para la recogida a domicilio de restos vegetales de poda y jardinería.

¿Cómo acogerse a este servicio?

Cada vecino que necesite recogida de restos tiene que escribir un WhatsApp o llamar al 683 45 00 33 en horario de 9 a 14 horas, donde se dará cita para la recogida.

¿Qué beneficios tiene este servicio?

Mejoramos la gestión de residuos vegetales, simplificando la recogida colectiva puerta a puerta para su reutilización.

Con ello se mejora la limpieza del municipio y se consigue una ciudad más sostenible.

"PUERTA A PUERTA"

Para más información: 683450033



Azuqueca de Henares

TELÉFONOS ÚTILES

SERVICIO DE ATENCIÓN A LA CIUDADANÍA (SAC) 010

Ayuntamiento	949 34 80 32
Biblioteca	949 34 84 60
Bomberos	949 26 75 38
Centro Cultural	949 34 84 60
Centro de la Mujer	949 27 73 46
Centro Social	949 27 73 48
C. de Día 'Las Acacias'	949 26 72 50
C. Ocio 'Río Henares'	949 26 79 83
Centro de Empresas	949 27 71 28
Centro de Especialidades	949 34 88 00
C. Especialidades (urgencias)	949 26 22 66
Correos	949 26 72 96
Cruz Roja [asam. local]	949 34 80 90
El Foro	949 27 73 10
Guardia Civil	949 26 09 46
Juzgado de Paz	949 26 22 03
Agenda 21	949 34 80 34
OMIC	949 27 84 86
Pab. Ciudad de Azuqueca	949 36 22 28
Piscina Climatizada	949 27 80 21
Policía Local092
Polideportivo La Paz	949 26 26 38
Polidep. Arroyo Vallejo	949 88 30 45
Protección Civil	949 26 67 14
Revista Azucahica	949 34 85 02
Oficina de Empleo	949 27 88 30
Of. Promoción econ./Empleo	949 27 71 28
Servicio Munic. Deportes	949 27 75 28
Urbanismo	949 34 82 84
Urgencias	949 26 22 66
Veterinario	949 27 73 10

LAS EMERGENCIAS SE CENTRALIZAN
EN EL TELÉFONO 112

CENTROS EDUCATIVOS

El 8 de Marzo	949 26 61 34
El La Noguera	949 26 40 18
El Elvira Lindo	949 88 34 93
El La Curva	949 26 06 99
El La Campiña	949 26 08 05
CEIP La Paz	949 26 13 92
CEIP Maestra Plácida	949 26 04 66
CEIP Siglo XXI	949 26 49 74
CEIP Virgen de la Soledad	949 26 19 89
Giovanni A. Farina	949 26 12 50
CEIP La Paloma	949 24 91 93
CEIP La Espiga	949 88 33 51
IES Arcipreste de Hita	949 26 04 32
IES Prof. Domínguez Ortiz	949 27 71 49
IES San Isidro	949 26 11 81
Centro de Adultos	949 26 22 35

TAXIS

Martiño, Antonio	669 45 48 47
Rodríguez, Ignacio	659 70 86 70
Encinas, Luis Manuel	620 78 89 81
Senén, Manolo	689 41 65 15
Esteban, Agustín	619 31 23 65
Senén, Jose	648 52 11 14
Radiotaxi La Campiña	949 10 10 50

GUADALAJARA

Policía	949 24 70 72
Estación de autobuses	949 88 70 42
Hospital Universitario	949 20 92 00
Biblioteca provincial	949 88 52 25

HORARIO DE AUTOBUSES

ALSA. AZUQUECA-ALCALÁ-AZUQUECA (45 MINUTOS)

Salidas desde la carretera de Alovera (polideportivo La Paz): lunes a viernes laborables, 8.21, 10.21, 12.21, 14.21, 16.21, 18.21, 20.21 y 22.21. **Sábados y domingos,** 7.51, 9.51, 11.51, 13.51, 15.51, 17.51, 19.51 y 21.51. **Salidas desde Alcalá:** de lunes a viernes laborables, 7.00, 7.06, 9.00, 9.06, 11.00, 11.06, 13.00, 13.06, 15.00, 15.06, 17.00, 17.06, 19.00, 19.06, 21.00 y 21.06. **Sábados y domingos,** 8.30, 8.36, 10.30, 10.36, 12.30, 12.36, 14.30, 14.36, 16.30, 16.36, 18.30, 18.36, 20.30, 20.36, 22.30 y 22.36. **Paradas:** polideportivo 'La Paz' (ctra. de Alovera), Casa de la Cultura, avda. de los Escritores y polígono Miralcampo. Los horarios del resto de paradas se pueden consultar en la web [alsa.es](#).

ASTRA. AZUQUECA-GUADALAJARA-AZUQUECA (30-35 MINUTOS)

• **Salidas de lunes a viernes laborables. Desde la estación de Renfe de Azuqueca:** 5:50, 6:20, 6:50, 7:20, 7:35, 8:20, 8:50, 9:20, 10:20, 11:20, 12:20, 13:20, 14:20, 15:20, 16:00, 16:20, 17:20, 18:20, 19:20, 20:20, 21:20, 22:20 y 23:20. **Desde el Hospital de Guadalajara:** 6:22, 6:52, 7:22, 7:52, 8:17, 8:52, 9:22, 9:52, 10:52, 11:52, 12:52, 13:52, 14:32 (solo no lectivos), 14:42 (lectivos), 14:52, 15:52, 16:32, 16:52, 17:52, 18:52, 19:52, 20:52 y 21:52.

• **Sábados, domingos y festivos. Desde la estación de Renfe de Azuqueca:** 7:10, 9:20, 12:10, 15:10, 19:10, 20:10, 21:20 y 23:30. **Desde el Hospital de Guadalajara:** 7:53, 10:02, 12:53, 15:42, 19:53 y 22:03.

Paradas: CEPA Clara Campoamor, avenida de los Escritores, estación de Renfe, avda. de Torrelaguna y ctra. de Alovera.

ALSA

AZUQUECA-MADRID-AZUQUECA (45 MINUTOS)

Salidas de lunes a viernes laborables

• **Desde Azuqueca:** 6.00, 7.25, 9.45, 11.15, 13.15, 14.21 y 15.15.

• **Desde Madrid (intercambiador de Avenida de América):** 8.15, 11.00, 13.00, 15.05, 17.20, 18.20, 20.00 y 21.00.

Paradas: confluencia de la Avda. Siglo XXI y la ctra. de Villanueva y Avda. de los Escritores (cerca de la Avda. de Alcalá). Los horarios del resto de paradas se pueden consultar en la web [alsa.es](#).

LÍNEA URBANA

RENFE-VALLEHERMOSO-ASFAIN-RENFE

DIRECCIÓN VALLEHERMOSO. Paradas: **01.** Estación de ferrocarril. **02.** Avda. del Ferrocarril, esquina con C/ Segovia (El Foro). **03.** Plaza de la Barca (institutos). **04.** C/ Poeta Manuel Martínez. **05.** C/ Navarrosa, esquina C/ Postas. **06.** C/ Chueca (colegio Maestra Plácida Herranz). **07.** Avda. del Norte, esquina C/ Río Turia. **08.** C/ Río Ebro (Centro de Salud). **09.** Avda. del Agricultor, esquina Ctra. de Villanueva. **10.** Avda. Siglo XXI (Espacio Joven Europeo). **11.** Avda. de Europa (colegio La Espiga. **12.** Avda. Siglo XXI, esquina Avda. de Meco. **13.** Avda. Meco, esquina Travesía de Alcalá. **14.** Avda. de La Constitución (Centro de Especialidades, Diagnóstico y Tratamiento). **15.** Estación de ferrocarril.

SALIDAS DE LUNES A VIERNES, DESDE LA ESTACIÓN DE RENFE: 7.00, 7.20, 7.50, 8.10, 8.40, 9.00, 9.30, 9.50, 10.20, 10.40, 11.10, 11.30, 12.00, 12.20, 12.50, 13.10, 13.40, 14.00, 14.30, 14.50, 15.20, 15.40, 16.10, 16.30, 17.00, 17.20, 17.50, 18.10, 18.40, 19.00, 19.30, 19.50, 20.20, 20.40, 21.10, 21.30, 22.00 y 22.20.

DIRECCIÓN ASFAIN. Paradas: **15.** Estación de ferrocarril. **16.** Avda. de La Constitución (Centro de Especialidades, Diagnóstico y Tratamiento). **17.** Avda. de Meco (Ayuntamiento). **18.** Avda. de Madrid (colegio La Paloma). **19.** Avda. de Enmedio (Plaza de España). **20.** Avda. de Enmedio (Plaza Cristina Morató). **22.** Avda. de Alcalá (pabellón Ciudad de Azuqueca). **23.** Avda. de Alcalá (Plaza de Europa). **24.** Paseo de la Estación (colegio Virgen de la Soledad). **01.** Estación de ferrocarril.

SALIDAS DE LUNES A VIERNES, DESDE LA ESTACIÓN DE RENFE: 7.30, 7.50, 8.20, 8.40, 9.10, 9.30, 10.00, 10.20, 10.50, 11.10, 11.40, 12.00, 12.30, 12.50, 13.20, 13.40, 14.10, 14.30, 15.00, 15.20, 15.50, 16.10, 16.40, 17.00, 17.30, 17.50, 18.20, 18.40, 19.10, 19.30, 20.00, 20.20, 20.50, 21.10, 21.40, 22.00 y 22.30.

TARIFAS. Gratuito para titulares de la Tarjeta Ciudadana. Billete sencillo: 0,64 €. Bono de 10 viajes: 4,50 €. Bono de 10 viajes joven (menor de 25 años), estudiantes universitarios y personas con discapacidad: 3,21 €. Abonos mensuales (uso ilimitado de viajes. Adquisición: 3,05 €). General: 11,48 €. Joven (menor de 25 años), estudiantes universitarios y personas con discapacidad: 7,61 €. Tarjeta Cero (adquisición: 3,09€) para personas con una discapacidad igual o superior al 65 por ciento, mayores de 65 años, jubilados y discapacitados intelectuales: 0 €.

Punto de venta: Librería Nuria (plaza Azafrán, 2. Tel: 949 26 12 14)

HORARIOS DE TRENES. Lunes a viernes no festivos

AZUQUECA-GUADALAJARA: 6:07, 6:18, 6:35, 6:47, 7:03, 7:08, 7:25, 7:31, 7:44, 8:01, 8:14, 8:23, 8:38, 8:43, 8:51, 9:11, 9:14, 9:30, 9:36, 9:44, 10:00, 10:14, 10:36, 10:44, 11:15, 11:34, 11:44, 12:17, 12:34, 12:44, 13:16, 13:26, 13:42, 14:16, 14:35, 14:44, 15:15, 15:26, 15:44, 15:58, 16:14, 16:44, 16:56, 17:14, 17:29, 17:35, 17:44, 18:14, 18:30, 18:41, 18:44, 19:14, 19:25, 19:44, 19:56, 20:14, 20:40, 21:14, 21:34, 21:45, 22:15, 22:35, 22:44; 23:15, 23:44, 00:15 y 00:44.

AZUQUECA-CHAMARTÍN: 5:04, 5:21, 5:36, 5:50, 6:04, **6:11**, 6:21, 6:35, **6:42**, 6:51, 7:02, 7:12, **7:21**, 7:34, 7:47, **7:56**, 8:03, 8:15, 8:33, 9:05, **9:12**, 9:36, 10:04, **10:21**, 10:35, 11:06, **11:19**, 11:36, 12:04, **12:19**, 12:36, 13:04, **13:18**, 13:21, 13:35, 13:51, 14:04, 14:21, **14:26**, 14:35, 14:51, 15:04, **15:25**, 15:36, **15:54**, 16:04, **16:26**, 16:36, **16:55**, 17:04, 17:35, **17:40**, 18:05, **18:25**, 18:34, 19:04, **19:26**, 19:36, 20:04, **20:25**, 20:37, 21:06, **21:12**, 21:37, 22:04, **22:19**, 22:36 y 23:08.

En negrita, servicio especial de trenes semidirectos por la vía de contorno de O'Donnell.

FARMACIAS DE GUARDIA. Enero 2022

Sábado 1: María Pilar Villa Pérez. C/ Vallehermoso, 5. **Domingo 2:** María Pilar Villa Pérez. C/ Vallehermoso, 5. **Lunes 3:** Elena María Ródenas Bleda. Avda. Alcalá, 2. **Martes 4:** María Pilar Villa Pérez. C/ Vallehermoso, 5. **Miércoles 5:** Farmacia Las Torres C.B. C/ Toledo, 6. **Jueves 6:** Raúl Campoamor Martínez. C/ Antonio Pérez Ruiz, 2. **Viernes 7:** Elena María Ródenas Bleda. Avda. Alcalá, 2. **Sábado 8:** Mª Olga Utrilla Fernández. C/ Molina de Aragón, 1. **Domingo 9:** Laura González Santiago. Avda. de Europa, 11. **Lunes 10:** María Pilar Villa Pérez. C/ Vallehermoso, 5. **Martes 11:** Farmacia Las Torres C.B. C/ Toledo, 6. **Miércoles 12:** Farmacia Las Torres C.B. C/ Toledo, 6. **Jueves 13:** Antonio López Rodríguez. C/ Constitución, 14. **Viernes 14:** Delia Pérez Sánchez. C/ Sigüenza, 2. **Sábado 15:** Mª Olga Utrilla Fernández. C/ Molina de Aragón, 1. **Domingo 16:** Mª Olga Utrilla Fernández. C/ Molina de Aragón, 1. **Lunes 17:** Antonio López Rodríguez. C/ Constitución, 14. **Martes 18:** Delia Pérez Sánchez. C/ Sigüenza, 2. **Miércoles 19:** Laura González Santiago. Avda. de Europa, 11. **Jueves 20:** Laura González Santiago. Avda. de Europa, 11. **Viernes 21:** Mª Olga Utrilla Fernández. C/ Molina de Aragón, 1. **Sábado 22:** Mª Olga Utrilla Fernández. C/ Molina de Aragón, 1. **Domingo 23:** Ignacio Barrera Serrano. C/ Trinidad Tortuero, 1. **Lunes 24:** Mª Olga Utrilla Fernández. C/ Molina de Aragón, 1. **Martes 25:** Elena María Ródenas Bleda. Avda. Alcalá, 2. **Miércoles 26:** María Pilar Villa Pérez. C/ Vallehermoso, 5. **Jueves 27:** Farmacia Las Torres C.B. C/ Toledo, 6. **Viernes 28:** Elena María Ródenas Bleda. Avda. Alcalá, 2. **Sábado 29:** Mª Olga Utrilla Fernández. C/ Molina de Aragón, 1. **Domingo 30:** José Cayetano López Goñi. C/ Pobos, 3. **Lunes 31:** Antonio López Rodríguez. C/ Constitución, 14.

En los turnos de guardia, solo se dispensan medicamentos de urgencia

Audífonos digitales **inteligentes**

89* € AL MES



Última generación

Audífonos digitales
con la tecnología
más avanzada
del mercado



Intraauriculares casi invisibles

Colocados en el
interior del conducto
auditivo para mayor
discreción



Recargables y sin pilas

Con batería y cargador
para que no tengas
que cambiar las pilas
de manera rutinaria



Conectividad con tu móvil

Puede combinarse con
tus dispositivos Apple o
Android, con aplicaciones
y accesorios.

CG
Óptica y Audiología

OÍR BIEN, ES VIVIR MEJOR

CENTROS AUDIOLÓGICOS

C/ Bélgica, 5 · 949 277 435 · AZUQUECA DE HENARES

C/ Virgen de la Soledad, 16 · 949 211 610 · GUADALAJARA

coguada.com



* Financiación sin intereses | Cuota mensual financiación a 3 años en 36 mensualidades | Cuota mensual válida para 2 audífonos de gama baja (Consulte cuotas y tipo de financiación para audífonos de gama media y alta)