



# azucahica

Marzo 2005

REVISTA INFORMATIVA MUNICIPAL AÑO XIV - VIII EPOCA - NÚMERO 135

8 de Marzo  
2005

Día



Internacional  
de las Mujeres



Ayuntamiento de Azuqueca de Henares  
Igualdad



*m*  
Instituto de la Mujer  
CASTILLA-LA MANCHA



## CARTAS A LA REDACCIÓN

### Jazz

Febrero, en Azuqueca de Henares, es el Mes del Jazz. Como tantas otras palabras que vienen del extranjero, la palabra jazz se ha incorporado a nuestro lenguaje cotidiano. Para ello cito literalmente un fragmento del libro del pianista y compositor Mervyn Cooke titulado "Jazz" de Ediciones Destino: "...la *Original Dixieland Jazz Band* fue la responsable de la promoción de la palabra jazz para describir su música, cruda y mundana. Se dice que la grafía original (*jass*) fue alterada porque los bromistas borraron la letra "j" de los carteles de la banda..."

Aunque desconozco el idioma inglés, sé que "ass" quiere decir "culo"; no es de extrañar pues que los componentes de esta banda se mosqueasen al leer en sus carteles, tras el paso de algún gamberrero, algo así como: "Esta noche toca la Banda Original Dixieland del Culo".

Vuelvo a citar a Mervyn Cooke: "...de hecho, la palabra *jass* procede originariamente de *orgasm* (orgasmo), cuyo término coloquial en inglés es *jasm*, y era un taco..."

También explica el citado autor que el otro honor que le cabe a esta banda, es el de ser el primer grupo de músicos blancos de Nueva Orleans que realizó una grabación fonográfica en la historia del jazz. La grabación fue hecha en Nueva York y corría otro mes de febrero, en esta ocasión el del año 1917. Si tenemos en cuenta que esta banda de músicos blancos no era sino un pobre remedo de las bandas de jazz, un género musical eminentemente negro, es fácil imaginarse que tachar la "j" de los carteles no era sólo gamberrismo; además era también un acto de protesta, ya que su música era: "...rítmicamente afectada (una falta fundamental descrita como "mala" por los músicos posteriores) que además carecía de las notas *blue* del jazz negro de los inicios..." Tan sólo añadir que el término *Dixieland* se suele

reservar para el estilo de jazz de Nueva Orleans tal y como lo adoptaron los músicos blancos. Pues eso. Salud.

Jesús Chicharro

### Descontento entre los colaboradores de Radio Azuqueca

Como sabréis, los lunes 31 de enero y 7 de febrero no se han emitido en Radio Azuqueca los programas deportivos "Aquí el Atleti" y "La hora blanca", que tienen lugar entre las 17 y las 19 horas. Esto ha sido así por causas ajenas a nuestra voluntad, ya que nuestro deseo siempre ha sido ofreceros dos horas de la actualidad de nuestros equipos, y de otros deportivos. Tal es así, que en los cuatro años que estos programas llevan en antena, hemos conseguido que hablen con nosotros los mejores jugadores del mundo de balonmano y fútbol sala, toda la cúpula de baloncesto del Real Madrid, y jugadores, alcaldes de otras ciudades, presidentes de otros clubes y, por supuesto, jugadores y directivos de Real Madrid y Atlético de Madrid.

En algunos casos, y por la calidad deportiva de nuestros invitados, estuvimos a la altura de la mismísima Cadena Ser.

Por todo lo expuesto, y sin contar con todo el tiempo que nos lleva preparar y coordinar cada programa, creíamos que nos merecíamos un trato distinto al recibido por parte del Ayuntamiento, pues estamos hablando de haber pagado a un técnico 2 ó 3 horas para poder así emitir nuestros programas con normalidad los días citados. Consideramos que lo ocurrido es una falta de respeto y de consideración, máxime sabiendo que en otros eventos que organiza el propio Ayuntamiento o que le interesan no se escatiman estas minucias.

Tomas López (La Hora Blanca)  
Enrique Orgeira (Aquí el Atleti)

### Beber en Azuqueca

Cada fin de semana (léase viernes, sábados y a veces

domingos) si nos damos un paseo por nuestra ciudad, a partir de las 20 horas, especialmente en las zonas del parque de La Quebradilla, alrededores de la plaza de San Miguel y algunos otros lugares de Azuqueca, nos encontraremos a decenas de adolescentes y jóvenes con bebidas refrescantes y alcohólicas adquiridas en establecimientos que están abiertos a estas horas (especialmente supermercados).

Todos sabemos que las bebidas alcohólicas son compradas por jóvenes mayores de edad, pero también sabemos que posteriormente se comparten con menores, consumiéndolas conjuntamente.

En ocasiones, hemos puesto en conocimiento de la autoridad competente esta situación tan anómala. Pero se nos comenta que no se puede prohibir beber en la calle mientras no haya una ordenanza que lo regule; mientras, sólo pueden actuar contra quienes ensucian las calles, puesto que si tenemos una ordenanza contra quien ensucia las calles o plazas (incluidas las pintadas que, por cierto, no disminuyen).

Todos conocemos, porque es de dominio público a través de los medios de información, que en un plazo aproximado de año y medio hemos tenido en Azuqueca varios casos de jóvenes que han sido atendidos en los centros médicos y hospitalarios por sufrir coma etílico, el último hace pocas semanas un niño de 13 años.

Me gustaría saber qué piensan de todo esto nuestros representantes municipales, y por ello les pregunto.

1.- ¿Para cuándo una ordenanza que impida estas situaciones?

2.- Todos sabemos que a los menores no se les puede suministrar alcohol, ¿por qué no se vigilan las zonas de ventas?

Pueden contestarme que los padres somos responsables de nuestros hijos. Es verdad que la familia debe educar

a sus hijos en todas las facetas de su vida, no obstante lo mismo que nosotros somos responsables de esta educación, las autoridades municipales tienen la obligación y la responsabilidad de hacer cumplir la Ley y, por supuesto, redactar ordenanzas complementarias a esas leyes y así tratar de evitar en estas zonas públicas las tomas incontroladas de bebidas alcohólicas, que en algún caso pudieran llegar a una situación irreparable para alguno de nuestros jóvenes. Y luego ¿qué haremos?. Dar las condolencias a los padres y con eso quedaríamos satisfechos.

Señores ediles, pónganse a trabajar en esto, que no es una cosa baladí ni poco preocupante.

José Antonio Rincón Soler

### Seguridad en Vías y Obras

Ante la información aparecida en el número 134 de esta revista informativa municipal sobre las deficiencias del nuevo centro de trabajo de Vías y Obras que afectan a los trabajadores municipales, es nuestra obligación aclarar que en ningún momento los trabajadores se negaron a entrar en su centro de trabajo. Lo cierto es que acudieron con toda normalidad y se encontraron con los oportunos documentos registrados tanto en el Ayuntamiento como en la Inspección de Trabajo como por los trabajadores delegados de Seguridad y Salud, que basándose en un informe oficial entregado por la propia Corporación, nos hacía dudar del estado de la nave en general y del uso de los vehículos "dumper" en particular, limitándonos a poner en conocimiento de las autoridades pertinentes dicho problema, siendo estas las que deberían haber decidido lo justo o no de nuestra demanda.

Eduardo Sánchez Baranda  
(trabajador delegado de Seguridad y Salud de UGT en el Ayuntamiento de Azuqueca)

**NOTA:** La redacción de AZUCAHICA no comparte necesariamente el contenido de las cartas publicadas en esta sección, ni se hace responsable de las opiniones vertidas en ellas. Los textos, que **deberán ir necesariamente firmados**, no deben sobrepasar las 40 líneas mecanografiadas y en los sobres debe figurar el encabezamiento "Cartas a la redacción". Además, el remitente **debe adjuntar fotocopia del D.N.I.** y número de teléfono. AZUCAHICA se reserva el derecho de publicar, resumir o extractar las cartas en el caso de que se considere necesario.

**GABINETE DE  
COMUNICACIÓN DEL  
AYUNTAMIENTO DE  
AZUQUECA DE HENARES**

Calle Ciudad Real, 1 (El Foro)  
19200 Azuqueca de Henares  
(Guadalajara)

**CONCEJALÍA DE MEDIOS DE  
COMUNICACIÓN**

**REVISTA AZUCAHICA**

azucahica@azuqueca.net  
Tfno: 949 27 75 29  
Fax: 949 26 63 58

**RADIO AZUQUECA**

radioazuqueca@azuqueca.net  
Tlfno: 949 26 37 72  
949 26 40 83

**REDACCIÓN:**

Teresa Luengo / Esteban Provencio/  
Lourdes Manzano

**TÉCNICOS DE CONTROL  
Y MANTENIMIENTO:**

David Pinillos, José Luis  
Gutiérrez y Víctor Manuel Rojas.

**FOTOGRAFÍA:**

Álvaro Díaz Villamil

**IMPRIME:**

GRÁFICAS RUIZ POLO, S.A.

**EDITA:**

AYUNTAMIENTO DE  
AZUQUECA DE HENARES

Depósito Legal nº GU-66-1981

Prohibida la reproducción total o parcial de las informaciones publicadas en este número salvo autorización expresa del Gabinete de Comunicación del Ayuntamiento de Azuqueca de Henares

Tirada de este número:  
10.000 ejemplares

# SUMARIO

**El 75 por ciento de los votantes azudenses dijeron “sí” a la Constitución Europea en el referéndum del 20 de febrero (pág. 4)**

**El nuevo colector general amplía con tres nuevos kilómetros las canalizaciones de Azuqueca (págs. 5-7)**

**Los planes integrales de empleo de este año darán trabajo a 98 desempleados de Azuqueca (pág. 8)**

**La futura plaza “3 de abril” tendrá 190 plazas de aparcamiento público subterráneo (pág. 9)**

**El presidente de Castilla-La Mancha anuncia la construcción de una nueva guardería en Azuqueca (pág. 11)**

**Los edificios municipales de nueva construcción tendrán paneles solares (pág. 13)**

**El periodo para solicitar centro escolar estará abierto hasta el 18 de marzo (pág. 17)**

**Azuqueca volverá a reivindicar la igualdad de género durante la celebración del Día de la Mujer (págs. 18-19)**



**Una placa recordará a las víctimas del 11-M y simbolizará los deseos de paz de Azuqueca (pág. 23)**

**Rosendo y “Los Marismeños”, primeras actuaciones musicales confirmadas para las fiestas de septiembre (pág. 26)**

## Y ADEMÁS ...

**CALLEJERO COMENTADO POR LOS ALUMNOS DE AZUQUECA. CALLES PASTRANA, NATALIO TORTUERO, GUERRERO Y SOLEDAD**

## ABRE TU PUERTA A LA INFORMACIÓN, DEJA QUE AZUCAHICA ENTRE EN TU CASA

La Revista Municipal **AZUCAHICA** ha aumentado su tirada a 10.000 ejemplares con el objetivo de llegar a todos los hogares, comercios y centros públicos de Azuqueca. Pero, para garantizar que el reparto de este boletín informativo sea lo más eficaz posible, necesitamos tu colaboración.

Mejoramos el reparto de **AZUCAHICA** si:

- Tienes buzón en tu casa
- Abres la puerta del portal cuando la persona que buzonea la revista en tu zona se identifica como encargado del reparto de **AZUCAHICA**.
- Permites el buzoneo de **AZUCAHICA** en el interior de los portales, aunque exista un espacio en el exterior destinado a publicidad.
- Respetas las revistas de otros buzones y sólo coges la que está en el de tu casa.

Además, te pedimos también que si **AZUCAHICA** no llega a tu casa regularmente te pongas en contacto con nosotros en: **Gabinete de Comunicación. C/ Ciudad Real, 1 (El Foro)**, o a través de correo electrónico en las direcciones: [ayuntamiento@azuqueca.es](mailto:ayuntamiento@azuqueca.es) o [azucahica@azuqueca.es](mailto:azucahica@azuqueca.es)

**¡GRACIAS POR AYUDARNOS A MEJORAR EL SERVICIO!**





REFERÉNDUM CONSTITUCIÓN EUROPEA 20-F

En Azuqueca, la participación en el referéndum se situó en el 41,32 por ciento

# El 75 por ciento de los votantes azudenses dijeron“sí” a la Constitución Europea

Los votantes de Azuqueca también dijeron “sí” a la Constitución Europea. Como en el resto del territorio nacional y moviéndose en estadísticas similares, la mayoría de los azudenses que acudieron a las urnas el día 20 de febrero refrendó con su voto el nuevo Tratado por el que se regirá la Unión. En concreto, fueron 5.120 los electores que optaron por el “sí”, es decir, un 75,24 por ciento del total de la población azudense que acudió a las urnas. En cuanto a la opción del “no”, obtuvo el respaldo de 1.288 electores, el 18,93 por ciento del total, mientras que se contabilizaron 397 votos en blanco, el 5,83 de los sufragios emitidos.

La participación en Azuqueca se ha movido en unos datos muy similares a los del resto del país. En concreto, el día 20 de febrero acudió a las urnas el 41,32 por ciento de la población azudense con derecho a voto, por lo que la abstención se situó en un 58,68 por ciento, casi dos puntos por encima de la registrada en Azuqueca en las últimas elecciones europeas celebradas en junio de 2004.

Si comparamos los datos de Azuqueca con los de otras áreas geográficas, encontramos que la localidad azudense se encuentra cercana a la media registrada a



DATOS DE PARTICIPACIÓN EN AZUQUECA					
	%			%	
Participación	41,32		Abstención	58,68	

RESULTADOS DEL REFERÉNDUM					
AZUQUECA			PROVINCIA DE GUADALAJARA		
	VOTOS	%		VOTOS	%
SI	5.120	75,24	SI	53.722	77,10
NO	1.288	18,93	NO	11.073	15,89
BLANCO	397	5,83	BLANCO	4.883	7,01

CASTILLA-LA MANCHA			ESPAÑA		
	VOTOS	%		VOTOS	%
SI	544.437	81,98	SI	10.804.464	76,73
NO	78.112	11,76	NO	2.428.409	17,24
BLANCO	41.584	6,26	BLANCO	122.697	0,86

nivel nacional. Así, la participación en Azuqueca fue del 41,32 por ciento, mientras que en el conjunto del país llegó al 42,33. La provincia de Guadalajara se situó por encima de estas cifras, con un 45,73 por ciento, así como la región castellano-manchega, que alcanzó una participación del 46,03 (ver cuadros adjuntos para la comparativa de los resultados del referéndum)

Voto electrónico

Azuqueca fue una de las 52 ciudades españolas que participó en la prueba piloto de voto electrónico que llevó a cabo el Ministerio de Interior en todo el territorio nacional con motivo del referendum del 20 de febrero. Entre los días 1 y 18 de febrero los azudenses pudieron emitir su voto a través de Internet, en una prueba sin validez jurídica con la que se trataba de analizar las potencialidades de este sistema para elecciones futuras. En Azuqueca fueron 142 las personas que participaron en la prueba, un 0,86 por ciento del total de posibles electores. 110 de estos votos (77,46 por ciento) fueron afirmativos, 28 (19,72 %) negativos y cuatro en blancos.

En el conjunto del país la prueba de voto electrónico ha registrado una participación media del 0,54 por ciento.

## Los grupos políticos valoran los resultados del referéndum

“El resultado del referéndum ha sido muy satisfactorio, porque los ciudadanos han dado un rotundo respaldo a la Constitución Europea. Desde el Partido Socialista habíamos pedido el “sí” para que esa Constitución empiece a avanzar en Europa, y con el resultado del referéndum, España ha abierto el camino para su refrendo en los demás países de la Unión. En cuanto a la participación, el nivel ha sido muy aceptable, ligeramente por debajo de la que se registró en las elecciones europeas del año pasado”.



Julio García  
PSOE

“Desde el Partido Popular, valoramos muy positivamente el resultado del referéndum. No podemos olvidar que la Constitución europea que se sometía a la opinión de los ciudadanos se redactó en buena parte durante el gobierno del PP, por lo que tiene la huella de nuestro partido y por eso pedíamos el voto afirmativo. El otro aspecto importante de este referéndum, la escasa participación registrada, es responsabilidad exclusiva del gobierno, que fijó la fecha sin consultar con nadie y diseñó una campaña deficiente también por su cuenta”.



Manuel Pardo  
PP

“Es indiscutible que ha triunfado el “sí”, pero también lo es que la participación refleja un preocupante nivel de indiferencia e incluso rechazo por parte de los ciudadanos hacia el modelo que se está siguiendo para construir Europa. Es evidente que se trata de un proceso poco democrático, con una participación que no alcanza ni a la mitad de los electores. En cuanto al voto del “no”, que era el que Izquierda Unida defendía, el porcentaje alcanzado es fruto de una amalgama de votos procedentes de distintos ámbitos”.



Emilio Alvarado  
IU

El colector general funciona desde hace un mes en Azuqueca, liberando la carga de agua de los emisarios existentes con anterioridad

## De la plaza de la Constitución a la depuradora: tres kilómetros de nuevo colector

El nuevo colector general de Azuqueca funciona ya con normalidad desde el pasado mes. Esta obra, que se ha prolongado durante diez meses, ha supuesto la construcción de tres kilómetros de conducciones, desde la avenida del Siglo XXI hasta la depuradora ubicada a orillas del río Henares. El proceso de construcción de esta nueva red ha sido arduo y no ha estado exento de complicaciones, en buena medida debido a que ha sido necesario atravesar la autovía A2 y la vía del tren para llevar las canalizaciones hasta la depuradora. Además, las diferentes problemáticas de los suelos por los que discurre el colector han obligado a utilizar distintas técnicas de construcción. Así, en algunas zonas se ha trabajado a cielo abierto, mientras que en otras –como la avenida de la Constitución o el paso de la vía del tren– ha sido necesario realizar trabajos subterráneos.

Sin embargo, la complejidad de la obra no podía ser obstáculo para acometerla. Así lo afirma el concejal azudense de Urbanismo, Julio García, quien explica que la depuradora municipal (que funciona en Azuqueca desde hace ya más de dos años) y este nuevo colector "son dos de las infraestructuras básicas del Plan de Ordenación Municipal". Por ello, ya en el año 1999, el Ayuntamiento de Azuqueca planteó a la Junta de Comunidades de Castilla-La Mancha la ejecución de las obras de estos dos proyectos. "Se dividió en dos partes –explica Julio García–. Primero se acometió la construcción de la depuradora y se dejó ya hecho un ramal del colector que partía desde esa instalación y discurría perpendicular a la A2". En el segundo proyecto, que ahora ha con-



El colector define una nueva cuenca de vertidos en la parte central del municipio, por lo que alivia la carga de los emisarios ya existentes

cluido, se incluía la finalización del colector general, desde ese primer ramal que salía de la depuradora hasta la plaza de la Constitución.

Esta ambiciosa obra, al igual que la depuradora, se ha ejecutado a través de un convenio entre la Consejería de Obras Públicas y el Ayuntamiento azudense, y ha tenido un coste total de tres millones y medio de euros. De esa cantidad, el 88,3 por ciento ha sido costeado por el Gobierno regional, mientras que el 11,7 por ciento restante lo ha financiado el Ayuntamiento.

Este colector en Azuqueca se complementa con otros proyectos, que han

### EL COLECTOR, TRAMO A TRAMO

**E**L COLECTOR comenzó a construirse desde la depuradora municipal. De ella parte un primer tramo de 600 metros de longitud y dos metros de diámetro que discurre perpendicular a la autovía y que se ejecutó con la depuradora. Continúa paralelo a la autovía a lo largo de 700 metros, con un diámetro de 2 metros. A continuación, el colector cruza la autovía (se desvió el trazado y se trabajó en zanja) y avanza por la avenida del Vidrio durante 550 metros. Llegado a la vía del tren, avanza bajo ella y después de atravesarla conecta con el emisario que discurre paralelo al ferrocarril. Desde ese punto, el colector se prolonga durante 300 metros, con tubos de metro y medio de diámetro hasta llegar a la altura de la calle Quebradilla. Allí es donde se situó el inicio de la hinca desde donde se ejecutaron los últimos 250 metros del colector, hasta llegar a la plaza de La Constitución, manteniendo el diámetro de 1,5 metros. En total, tres kilómetros de nuevo colector que funciona ya en Azuqueca.





supuesto la construcción de dos nuevos ramales que conectan con el colector general a la altura de la plaza de la Constitución y avanzan uno hacia la avenida de Meco y otro hacia la del Agricultor, y son los que darán servicio a los nuevos sectores. "Con todo ello, hemos completado una de las mayores obras de infraestructuras que se ha realizado en Azuqueca, tanto por lo que supone para la localidad como por las técnicas que se han empleado para llevarla a cabo", explica el responsable azudense de Urbanismo.

#### Primer objetivo: reducir la carga de los emisarios existentes

El colector se articula como un emisario que define una nueva cuenca de vertidos en la zona central del municipio. Hasta ahora, en Azuqueca existían únicamente dos puntos por los que las conducciones pasaban al otro lado del ferrocarril; uno a la altura del Camino de la Barca, que recogía los vertidos de la zona norte del municipio, y otro en las proximidades de Tudor, al que llegaban el resto de las aguas. "Con esta estructura – explica Julio García – lo que ocurría era que el emisario de la zona sur recibía un volumen de carga mucho mayor que el otro, y era por eso que en ocasiones, coincidiendo con días de fuertes lluvias, se generaban problemas en la parte baja del municipio debido a que las conducciones no tenían suficiente capacidad para transportar todo el agua".

Con el nuevo colector estos problemas quedan solventados.

Y es que lo que hace es crear una nueva cuenca de vertidos que, en la intersección entre la avenida del Ferrocarril y la avenida de la Constitución (ver plano) conecta con el emisario que discurre en paralelo a la vía del tren. De este modo, en ese punto recoge las aguas y libera así la carga del colector de la zona sur del municipio (el que más problemas de sobrecarga tenía). "La conexión entre el nuevo emisario y el que discurre paralelo a la línea de ferrocarril está aún pendiente de ejecutarse, y se hará efectiva en los próximos días". El segundo objetivo de este colector es dar servicio a los nuevos suelos urbanizables que se desarrollan en la parte central del municipio.

#### Condicionantes técnicos

Los principales obstáculos para la construcción de esta infraestructura eran que tenía que salvar la autovía A2 y las vías del ferrocarril. El cruce de la autovía entrañó



**El colector conecta la plaza de La Constitución y la depuradora. Discurre por debajo de la avenida de La Constitución, las vías del tren, la avenida del Vidrio y la autovía**



Los tubos que se han utilizado para el nuevo colector oscilan entre 1,5 y 2 metros de diámetro

más problemas de los que en un principio estaban previstos. Y es que inicialmente se pensó salvarla mediante una perforación subterránea, pero el Ministerio de Fomento no lo autorizó para evitar posibles problemas de hundimiento del firme. Ello obligó a desviar el trazado de la carretera y a trabajar en zanja. "Todo ese proceso condicionó en buena medida la duración de las obras", afirma Julio García.

Una vez cruzada la autovía, el colector continúa por la avenida del Vidrio. El cruce de las vías del ferrocarril supuso otro de los grandes condicionantes técnicos. En esta ocasión sí se optó por la perforación subterránea, "aunque antes de iniciar los trabajos RENFE obligó a reforzar las vías y aumentar los coeficientes de seguridad para evitar problemas", señala Julio García, quien también añade que todo ello tuvo incidencia en el coste final de la obra.

Tras cruzar las vías del ferrocarril (en ese punto es donde el colector conectará con el otro emisario) comenzaron las obras dentro del casco urbano. En la parte baja de la avenida de la Constitución se trabajó a cielo abierto y el principal problema en esta zona fue la incidencia de las obras para el tráfico.

Mientras, y en paralelo al resto de la obra, se ejecutó el último tramo (desde la calle Quebradilla hasta la plaza del Ayuntamiento) y se hizo con perforación subterránea. "El inicio de la hincas se situó a la

altura de la calle Quebradilla, y desde el hueco que se abrió allí es por donde se fueron introduciendo todos los tubos hasta completar los 250 metros de ese tramo", señala el edil de Urbanismo. En la parte final, el trazado subterráneo discurre a siete metros de profundidad.

Todos estos condicionantes técnicos y las soluciones que se han adoptado dependiendo de las particularidades de cada zona han supuesto una modificación sustancial del proyecto inicial de obra. Tal es así, que el presupuesto inicialmente previsto era de 1,7 millones de euros, y finalmente la inversión ha sido de 3,5 millones. "Ha sido una obra compleja, que ha llevado consigo cortes de tráfico, desvíos y otros inconvenientes, además de un gran coste. Pero el resultado final es una importante infraestructura que da respuesta a las necesidades presentes y futuras de Azuqueca", finaliza el concejal de Urbanismo.



TRES NUEVOS KILÓMETROS DE CONDUCCIONES

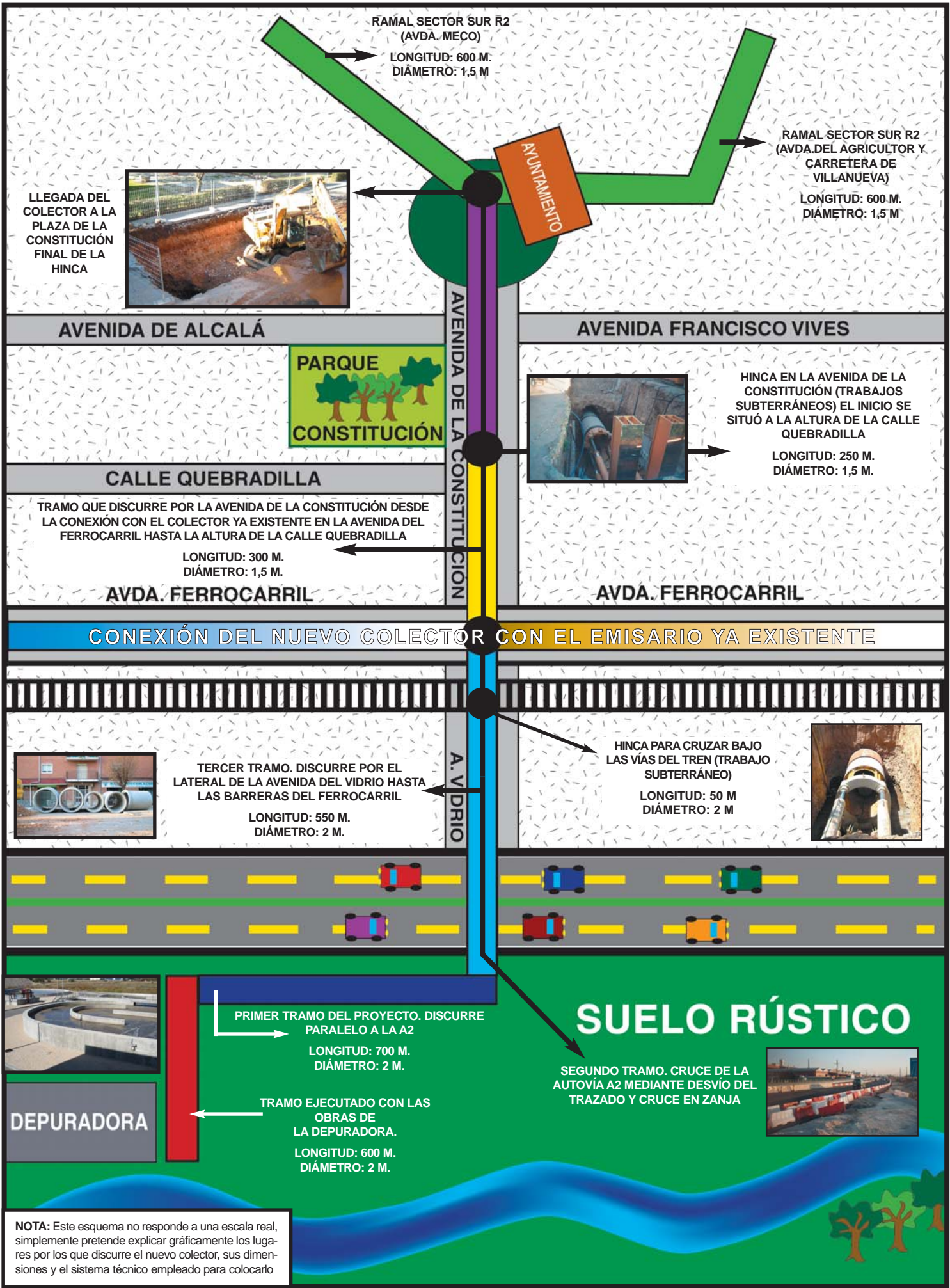

El Ayuntamiento ha convocado una reunión el día 14 de marzo en El Foro para informar de los requisitos para solicitar una de estas plazas

## Los planes integrales de empleo darán trabajo a 98 desempleados

► Las contrataciones se realizarán en dos fases: una de mayo a julio, y otra de agosto a octubre

► Un total de 68 contratos se reservarán para mujeres, dado que el paro femenino triplica al masculino

Los planes integrados de empleo de este año supondrán para Azuqueca la contratación de 98 personas en situación de desempleo. Y es que la Junta de Comunidades de Castilla-La Mancha ha concedido al Ayuntamiento azudense la práctica totalidad de los proyectos que presentó dentro de estos planes. "Solicitamos la contratación de 100 personas y se nos han concedido 98. Ahora estamos reformulando los dos proyectos que nos han rechazado, uno de Consumo y otro del Centro de la Mujer, que de aprobarse finalmente supondrían la contratación de dos personas más", explica el concejal de Empleo, Francisco García.

De las 98 personas que se contratarán, 68 serán mujeres y 30 hombres, "porque nos hemos marcado el reto de disminuir la tasa de empleo femenino", afirma Francisco García, quien además añade que las contrataciones se realizarán en dos fases: una de mayo a julio, y otra de agosto a octubre.

Como novedad, este año los trabajadores que se contratarán no serán seleccionados

### PROYECTOS DEL PLAN INTEGRADO DE EMPLEO

#### PRIMERA FASE (mayo-julio 2005)

- Valoración y seguimiento de mayores en riesgo de exclusión social
- Apoyo al Plan Integral de Juventud en autonomía y emancipación
- Atención y mantenimiento de patios en colegios públicos
- Conservación y mejora del entorno vegetal de jardines y parques
- Pavimentación de aceras y eliminación de barreras arquitectónicas
- Atención a la infancia
- Actualización informática del Servicio Municipal de Deportes
- Limpieza, mantenimiento y cuidados del Colegio San Miguel
- Mantenimiento y mejora de instalaciones deportivas y núcleo urbano

#### SEGUNDA FASE (agosto-octubre 2005)

- Desarrollo de nuevas tecnologías en el Centro de Información Juvenil
- Apoyo al Plan Integral de Juventud en el área de salud
- Animadora a la lectura
- Adecuación de barbacanas y pasos de peatones en barrio estación
- Riego y limpieza en el colegio público La Paz
- Riego y limpieza de jardines y parques de Las Torres y Bulevar.

únicamente entre el listado que se envíe desde el SEPECAM, como se venía haciendo hasta ahora. En esta ocasión, se abrirá un periodo en el que todos los interesados en alguno de los puestos vacantes podrá inscribirse también en el propio Ayuntamiento.

Para informar convenientemente de los requisitos, de

todos los pasos que los interesados deben dar para optar a alguna de estas 98 plazas, y de la documentación que se debe presentar en el momento de realizar la solicitud, el Ayuntamiento ha convocado una reunión, que tendrá lugar el día 14 de marzo, a las 11 de la mañana en el salón de actos de El Foro (C/ Ciudad Real, 1).

## La oficina que sella las tarjetas del paro cumple un mes

La Unidad Local de Gestión de Empleo (ULGE) ha cumplido su primer mes de funcionamiento y, según sus responsables, el número de usuarios crece a medida que los vecinos se informan de la existencia del nuevo servicio. Según el concejal de Empleo, Francisco García, los datos de usuarios no serán significativos hasta que pasen tres meses, dado que las tarjetas del paro se renuevan trimestralmente. "Muchos desempleados siguen yendo a Guadalajara y allí se enteran de la existencia de esta oficina, por lo que será en su próxima renovación cuando acudirán a la ULGE de Azuqueca". La oficina está en la planta baja de El Foro, en las mismas dependencias que la Agencia de Empleo y Desarrollo Local. Por el momento, sólo pueden renovar sus demandas de empleo en esta oficina quienes no cobren ningún tipo de prestación, y siempre que no se trate de apertura o cambio de las tarjetas de demandantes, en cuyo caso deberán acudir a las oficinas del SEPECAM, en Guadalajara. El horario establecido para renovar las tarjetas en la ULGE de Azuqueca es de 9 a 13 horas.

### INFRAESTRUCTURAS INFORMA

Cuando se produzcan bajas temperaturas y con el objetivo de **evitar la posible congelación de tuberías** y la rotura de contadores, **se recomienda:**

\* Proteger todos los armarios de contadores con algún aislamiento de fibra de vidrio o similar.

\* Si a pesar de haber tomado estas medidas, en algún caso existiera congelación, se utilizaría agua caliente u otro tipo de fuente de calor (secador de pelo) sobre la parte congelada para restablecer el servicio.

Las solicitudes se presentan hasta el 15 de marzo en el registro del Ayuntamiento

## El Ayuntamiento convoca 16 plazas fijas de operarios de obras y servicios

El Ayuntamiento de Azuqueca de Henares ha convocado pruebas selectivas para cubrir un total de 16 plazas de operarios de obras y servicios como personal laboral fijo. El anuncio se publicaba en el Boletín Oficial de la Provincia de Guadalajara del 23 de febrero.

El sistema de selección será de oposición libre y el plazo de presentación de instancias se prolongará hasta el 15 de marzo. Las solicitudes se pueden presentar en el Registro

General del Ayuntamiento, en horario de 9 a 14 horas, y deben acompañarse de la siguiente documentación: modelo de instancia debidamente cumplimentada y firmada; fotocopia del certificado de estudios primarios o equivalente, fotocopia del DNI, e impreso de autoliquidación de los derechos de examen, que son de 6'85 euros.

Los aspirantes a una de estas 16 plazas deberán realizar un primer ejercicio consistente en un cuestionario de

preguntas relativas al puesto de peón de obras y servicios y a cultura general. El segundo ejercicio consistirá en la realización de una o varias pruebas prácticas sobre trabajos de obras y servicios. Ambos ejercicios serán eliminatorios.

Las bases completas se encuentran a disposición de los interesados en la sección de "Empleo Público" de la página web [www.azuqueca.es](http://www.azuqueca.es), en la Secretaría del Ayuntamiento y en la Agenda de Empleo.



## El Pleno desestima el recurso de los trabajadores del Ayuntamiento al presupuesto

El Pleno del Ayuntamiento desestimó por unanimidad el día 11 de febrero el recurso a los presupuestos municipales de 2005, que habían presentado la Junta de Personal y el Comité de Empresa del Consistorio. La impugnación se presentó durante el periodo de información pública, alegando que "el Ayuntamiento no había negociado con los representantes de los trabajadores municipales el capítulo destinado a gastos de Personal" y que "no se establecía una reserva para seguridad en el trabajo".

Los tres grupos políticos del Ayuntamiento argumentaron que la ley no contempla entre los supuestos por los que se puede paralizar un presupuesto municipal el alegado por los trabajadores. Además, la concejala de Hacienda, María Ángeles Díaz, aseguró que sí se habían mantenido contactos con la Junta y el Comité, a pesar de que legalmente no existe la obligación de negociar el capítulo de Personal.

Con la desestimación del recurso se dio luz verde a la aprobación definitiva del presupuesto.

## Ocupará cinco mil metros cuadrados y costará 1,2 millones de euros La futura plaza "3 de abril" tendrá 190 plazas de aparcamiento público subterráneo

La futura plaza "3 de abril", que se construirá en el sector urbano R2, albergará en sus bajos un aparcamiento público subterráneo con capacidad para 190 vehículos. La construcción de esta infraestructura de titularidad municipal es el resultado del convenio suscrito a mediados de febrero por el alcalde de Azuqueca, Florentino García Bonilla, y el Grupo Inmobiliario Lábaro, promotor de los cuatro edificios que conformarán la plaza. En virtud del acuerdo, el grupo Lábaro se compromete a construir el aparcamiento, y el Ayuntamiento de Azuqueca a ceder el uso de una franja de subsuelo de cinco metros de anchura de la propia plaza para que los edificios que allí se construyan puedan cumplir con la dotación mínima de plazas de aparcamiento vinculadas a las viviendas.

El estacionamiento subterráneo ocupará los cinco mil metros cuadrados centrales de la plaza y supondrá una inversión de un millón doscientos mil euros, aportados prácticamente a partes iguales por el Ayuntamiento y por el grupo inmobiliario.

El concejal azudense de Urbanismo, Julio García, ha calificado de "magnífico para



De izquierda a derecha, el concejal de Urbanismo, el Alcalde y el representante del grupo Inmobiliario Lábaro

los ciudadanos de Azuqueca" el convenio que permite construir esta infraestructura ya que "añade" "será un gran aparcamiento público, del que el Ayuntamiento sólo va a pagar la mitad de su coste, y que se sitúa en una zona en la que será muy necesario en un futuro cercano". Además, el responsable azudense de Urbanismo ha destacado como dato positivo el hecho de que las obras del aparcamiento vayan a ser ejecutadas a la vez que los edificios y antes de urbanizar la propia plaza, "de manera que cuando se demande este servicio se pueda pres-

tar sin necesidad de hacer obras de nuevo en la plaza".

La plaza "3 de abril" estará en la confluencia de la avenida de Europa, prolongación de la actual avenida de la Constitución, y la calle Dinamarca. De ella el edil azudense de Urbanismo afirma que "está llamada a convertirse en uno de los espacios urbanos más emblemáticos del municipio, tanto por sus dimensiones, ya que tendrá unos ocho mil metros cuadrados de espacio completamente peatonal, como por su situación, pues está ubicada en el centro geográfico del suelo residencial".

## Se adjudicarán en régimen de alquiler, con opción a compra La Junta anuncia la próxima licitación de las 34 viviendas protegidas del barrio "El Vallejo"

Las 34 viviendas protegidas que se levantarán en la avenida del Ferrocarril, en las proximidades del barrio de "El Vallejo", están un poco más cerca de hacerse realidad. El consejo de Gobierno de la Junta aprobó a principios de febrero la licitación del proyecto, anunciado hace ya algún tiempo y que permitirá a 34 familias acceder a una vivienda en régimen de alquiler con opción a compra.

El consejero de Vivienda y Urbanismo de la Junta de Comunidades, Alejandro Gil, ha adelantado que el presupuesto para las viviendas será de tres

millones doscientos mil euros. Además, ha señalado que habrá pisos de 65 y de 80 metros cuadrados, con 3 y 4 dormitorios respectivamente. El alquiler que se pagará será de alrededor de 200 euros al mes y a los diez años los inquilinos podrán ejercer el derecho a compra, en cuyo caso se descontará del precio final de venta (que rondará los 70.000 euros) el alquiler abonado hasta ese momento. "Es la primera vez que la Junta promueve el alquiler con derecho a compra, pero nos parece una fórmula eficaz y la extendemos a otras promociones", ha

anunciado el consejero.

El anuncio de licitación del proyecto ha sido recibido con satisfacción en el Ayuntamiento de Azuqueca. El concejal azudense de Urbanismo, Julio García, considera que "lo deseable sería que las obras hubiesen empezado ya, pero en la situación actual la mejor noticia es que comiencen cuanto antes". Según las previsiones de la Junta, las viviendas estarán finalizadas en la primavera de 2007. El periodo de solicitud no se abrirá hasta que queden seis meses para la finalización de las obras.

### Viviendas reservadas para personas con movilidad reducida

De las 34 viviendas protegidas, tres se reservarán a personas con movilidad reducida y su construcción estará adaptada a sus necesidades. Una de estas viviendas tendrá 80 metros cuadrados y cuatro dormitorios, y las dos restantes serán de 67 metros y tres dormitorios. Además, a cada una le corresponde una plaza de garaje de 17,5 metros cuadrados, casi 8 metros más que las que acompañarán a las viviendas no adaptadas.

# DEL AYUNTAMIENTO... AL PARQUE DE LA CONSTITUCIÓN

Urbanismo y los Servicios Económicos Municipales han cambiado de ubicación

El Área de Urbanismo e Infraestructuras, y los servicios de Intervención, Rentas, Contabilidad y Compras municipales estrenaron instalaciones a finales de febrero.

Así, el Área de Urbanismo e Infraestructuras ha cambiado su edificio de la avenida del Agricultor, junto a la sede de la Policía Local, por dos de las antiguas viviendas de los directivos de Vicasa, situadas en el parque de la Constitución, que se han unido y remodelado, consiguiendo unas dependencias de 250 metros cuadrados, con capacidad para que trabajen en ellas 18 personas. Y es que, aunque en la actualidad son ocho técnicos los que trabajan en este departamento, "el Ayuntamiento ya tenía previsto aumentar la plantilla de este servicio, y ahora contamos con el espacio suficiente para albergar a más trabajadores y ofrecer un mejor servicio al ciudadano", explica el concejal de Urbanismo, Julio García.

En cuanto a los servicios económicos (Intervención, Rentas, Contabilidad y Compras), han dejado la planta baja del Ayuntamiento para trasladarse a otra de las viviendas ubicadas en el parque de la Constitución. La concejala de Hacienda, María Ángeles Díaz, afirma que el cambio ha supuesto "más amplitud y comodidad, tanto para los ciu-



Los servicios económicos municipales y el área de Urbanismo atienden ya a los vecinos desde las nuevas instalaciones del parque de la Constitución



dadanos como para los propios trabajadores.

Las obras de adecuación de estas nuevas dependencias comenzaron el pasado verano, y

han supuesto un desembolso para las arcas municipales de unos 230.000 euros. La cercanía de los nuevos espacios con el propio Ayuntamiento ha permi-

tido mantener las redes de voz y datos adscritas a la centralita del Consistorio, por lo que estos servicios no han visto modificados sus números de teléfono, sus direcciones de correo electrónico, ni otros sistemas de comunicación tanto internos como externos. A este respecto, el alcalde de Azuqueca, Florentino García Bonilla, ha señalado que "el traslado de estos servicios se ha realizado con toda la celeridad que ha sido posible, y no ha afectado a su funcionamiento, salvo en espacios de tiempo muy concretos, en los que se han desconectado los equipos informáticos para proceder a su traslado". Además, el regidor azudense ha querido agradecer "la colaboración de los trabajadores para facilitar el cambio de dependencias, y también la comprensión de los ciudadanos que se hayan podido ver afectados".

Por su parte, los concejales del Partido Popular en el Ayuntamiento azudense han mostrado su disconformidad con el modo en el que se ha efectuado este traslado. Los populares afirman que el cambio de ubicación se realizó "en horario laboral, sin cubrir unos servicios mínimos de atención al ciudadano". Además, los ediles populares consideran contraproducente la separación de estas áreas "porque supondrá un mareo para el ciudadano".

## MÁS ESPACIO EN EL AYUNTAMIENTO

**L**a apertura de las nuevas dependencias del parque de La Constitución permitirá a su vez ampliar el espacio destinado a otros servicios. Es el caso de la Policía Local, que ocupará el edificio dejado por el Área de Urbanismo, con lo que duplicará sus actuales instalaciones. Además, los despachos en lo que hasta ahora tenían su sede los servicios económicos municipales serán ocupados por el Registro del Ayuntamiento, que aumentará así el espacio destinado a atender a los ciudadanos, y por el servicio de Personal, que se trasladará a la planta baja del Consistorio.





## Durante su visita a Azuqueca para inaugurar la guardería “La Noguera” El presidente de Castilla-La Mancha anuncia la construcción de una nueva guardería

El presidente de la Junta de Comunidades de Castilla-La Mancha, José María Barreda, anunció la construcción de la que será la tercera guardería municipal de Azuqueca. El anuncio coincidió con la visita que José María Barreda hizo el día 9 de febrero a la localidad para inaugurar el nuevo centro de atención a la infancia “La Noguera”, que funciona ya a pleno rendimiento desde principios de año.

El presidente regional destacó durante la inauguración que Azuqueca está experimentando un crecimiento que se sitúa en torno a los mil habitantes por año, hecho éste que “debe acompañarse por la prestación de los servicios necesarios”. Además, José María Barreda señaló que la localidad azudense cuenta actualmente con un millar de niños y niñas con edades comprendidas entre los cero y los tres años, “que necesitan centros donde estén correctamente atendidos. Por esta razón, desde la Consejería de Bienestar Social estamos abordando ya la construcción de la tercera guardería municipal de Azuqueca”.

Por su parte, el alcalde azudense, Florentino García Bonilla, mostró su satisfacción por la inauguración del centro de atención a la infancia “La Noguera”, ya que –dijo– “guarderías como esta ayudan a que las mujeres puedan conciliar su vida laboral y familiar, “con la garantía de que sus hijos estarán bien



El alcalde de Azuqueca, el presidente regional, la concejala de Servicios Sociales y el consejero de Bienestar Social, durante la inauguración.



Los pequeños obsequiaron al presidente con un cuadro pintado por ellos.

atendidas mientras ellas trabajan”. Además, destacó que en estos centros “se educa a los niños y niñas en la convivencia, la paz y la solidaridad, garantizando un futuro mejor a las próximas generaciones”.

Por último, el regidor azudense quiso felicitar a la concejala de Servicios Sociales, María José Naranjo, “por su tesón para conseguir más y mejores servicios para Azuqueca”.

### La guardería “La Noguera” en datos

La nueva guardería municipal, cuyas instalaciones se ubican en la calle Alto de La Noguera sobre una parcela municipal, está atendida por una plantilla de once personas, que incluye director, siete técnicos superiores en Educación Infantil, cocinero, ayudante de cocina y limpiadora. Con un presupuesto de más de 432.000 euros aportados a partes iguales por Junta y Ayuntamiento, alberga a un total de 75 niños en este curso, que se distribuyen en seis aulas: dos para niños de 0 a 1 años, tres para niños de 1 a 2, y una para niños de 2 a 3 años. El coste de la estancia completa, con comida incluida, es de 222 euros por niño, aunque todas ellas reciben una subvención de alrededor del 50 por ciento por parte de la Junta de Comunidades de Castilla-La Mancha. Además, el Ayuntamiento ha incluido como novedad en su oferta, la reserva de una plaza por aula para hijos de madres en búsqueda activa de empleo. El tiempo máximo de permanencia para estos niños es de cuatro meses. Si pasado este tiempo, la búsqueda ha sido fructífera, el niño puede continuar en la guardería, y si no, debe dejar la plaza libre para otra persona.

## ANUNCIO

Para conocimiento general de los ciudadanos, y con el fin de facilitarles el cumplimiento de la normativa vigente, se comunica que, en los casos de transmisión de bienes inmuebles de naturaleza urbana por causa de muerte, existe la obligación legal de realizar la **autoliquidación del Impuesto sobre el Incremento de los Terrenos de Naturaleza Urbana (Plusvalía)**. El plazo para presentar dicha declaración-liquidación ante este Ayuntamiento es de seis meses, prorrogable hasta un año a solicitud del interesado, desde la fecha del fallecimiento.



### Entrevista de trabajo entre García Bonilla y Barreda

– El alcalde de Azuqueca, Florentino García Bonilla, viajó a mediados de febrero hasta Toledo para entrevistarse con el presidente de Castilla-La Mancha, José María Barreda. El regidor azudense señaló que el motivo de la visita era “presentar al presidente algunas propuestas para la mejora y desarrollo económico y social de Azuqueca”.

## Detenido un joven como presunto autor del apuñalamiento de su ex pareja

Un joven de 23 años fue detenido por la Guardia Civil de Azuqueca en el domicilio paterno en la noche del 3 de febrero, acusado de ser el presunto autor del apuñalamiento de su ex compañera sentimental, una joven de 22 años, vecina de Villanueva de la Torre.

Según la información facilitada por la Subdelegación del Gobierno, la joven había acudido a última hora de la tarde de ese día al Puesto de la Guardia Civil para denunciar a su ex pareja por un presunto delito de malos tratos psicológicos. Apenas unos minutos más tarde, el Servicio de Emergencias 112, avisaba a los agentes de que una joven había sido agredida en la calle Burgos y se encontraba sangrando. La muchacha presentaba dos heridas de arma blanca en el cuello y fue evacuada al Hospital Universitario de Guadalajara. De la información recabada tras la agresión, la Guardia Civil dedujo que el presunto agresor podría ser su ex pareja, por lo que procedió a su detención.



**El elevado número de solicitudes, 1.108, ha prolongado el proceso de puntuación**

## La cooperativa Vitra ultima la lista de adjudicatarios de las viviendas que va a construir

La cooperativa Vitra Castilla-La Mancha tiene previsto hacer pública antes del 15 de marzo la lista de los adjudicatarios de las viviendas que se van a construir entre la calle Escritores y la avenida de Madrid. Al cierre de esta edición de AZUCAHICA, el departamento informático de la cooperativa estaba completando la baremación de las 1.108 solicitudes presentadas, según el gerente de Vitra Castilla-La Mancha, Fernando Ámez.

La cooperativa empezó

a pedir documentación a los solicitantes en el mes de noviembre. "En Vitra utilizamos un programa informático especial para puntuar cada una de las solicitudes -detalla Fernando Ámez- pero a lo largo del proceso hemos pedido documentación a algunos solicitantes y hemos tenido que esperar a que nos llegara, por lo que estimamos que a lo largo de la segunda semana de marzo será cuando esté todo el proceso completo y hagamos pública la lista".

## Breve

**La Oficina Parlamentaria del PP se reunió en Azuqueca.**— Tras varios años de inactividad, la Oficina Parlamentaria del Partido Popular ha reiniciado sus reuniones. El primero de los encuentros de esta nueva etapa se celebró en Azuqueca el 14 de febrero. En él, los parlamentarios populares se reunieron con los vecinos y trataron asuntos como el pago de compensaciones por la supresión del IAE, la carretera de la Vega (antigua carretera de la patata), el tercer carril de la A2 o el paso a nivel junto a la avenida del Vidrio. El encuentro, que tuvo lugar en la sede del PP azudense, contó con la presencia de los senadores del PP por Guadalajara, Antonio Román y Juan Pablo Sánchez Sánchez-Seco, de la diputada nacional, M<sup>a</sup> Ángeles Font, de la diputada regional, M<sup>a</sup> Carmen Plaza, del diputado provincial, Gabino Cogollo, y de varios concejales del Grupo Popular en Azuqueca. También acudieron representantes de la Asociación de Vecinos Vallehermoso y de la Avenida del Vidrio. Según explican los populares, el objetivo de esta oficina es acercar a la población el trabajo de los parlamentarios y diputados que representan a la provincia de Guadalajara, al tiempo que se recogen las propuestas de los vecinos.



## El Partido Popular pregunta por los motivos de la tala de cuatro cedros del Parque de la Constitución.

— El grupo de concejales del Partido Popular se ha mostrado "decepcionado" ante la reciente tala de cuatro cedros de unos cincuenta años de edad situados en el parque de la Constitución. Los populares han afirmado "no comprender por qué estos árboles han sido talados en lugar de haber recibido los cuidados adecuados, sobre todo cuando desde el Equipo de Gobierno se dice que Azuqueca apuesta por políticas de protección de la naturaleza".

## 12 de los expulsados recurrirán el fallo del juez. Una sentencia judicial afirma que el PSOE tuvo "base razonable" para expulsar a 14 militantes

El Partido Socialista de Azuqueca tuvo una "base razonable" para expulsar a los catorce militantes que se opusieron a la designación de Florentino García Bonilla como candidato a la Alcaldía de Azuqueca en las últimas elecciones municipales. Así se recoge en la sentencia dictada diez meses después del juicio por la titular del juzgado de Primera Instancia número 6 de Guadalajara. En dicha sentencia se afirma que los artículos, entrevistas y comunicados satíricos que

los expulsados hicieron llegar a los medios de comunicación "fueron determinantes para la incoación de los expedientes disciplinarios y sanciones posteriores. La sentencia condena a los demandantes (los catorce expulsados) a pagar todas las costas del procedimiento.

Por su parte, doce de los catorce expulsados han anunciado su intención de recurrir esta sentencia ya que -aseguran- en ella no se entra al fondo del asunto.





## El técnico de Medioambiente recibe uno de los "populares" de Nueva Alcarria

El técnico azudense de Medioambiente, Jesús Puebla, ha sido distinguido con uno de los premios que anualmente otorga el diario "Nueva Alcarria". El rotativo ha elegido a Puebla como "Popular 2004, en la categoría de Medioambiente". Según publicaba el diario en su edición del 4 de febrero, el técnico "ha tenido mucho que ver con la obtención del I Premio Regional de Ciudad Sostenible, por su entrega y cuidado del entorno natural del municipio y por su contribución a la educación ambiental tanto de niños como de mayores, no sólo de la localidad sino de otras ciudades del resto de España que vienen a conocer el Aula de la Naturaleza azudense".

El concejal de Medioambiente, Victorio Calles, ha felicitado al técnico de su área "por el trabajo que realiza día a día", una felicitación a la que también se han unido los concejales del PP.

## Es una de las aportaciones de Azuqueca para adaptarse al protocolo de Kyoto Los edificios municipales de nueva construcción tendrán paneles solares

Todos los edificios públicos que se construyan en Azuqueca incorporarán sistemas de eficiencia energética, entre los que se incluyen paneles generadores de energía solar. Así lo anunció el alcalde azudense, Florentino García Bonilla, durante el acto organizado el 16 de febrero en la localidad para conmemorar la entrada en vigor del protocolo de Kyoto, donde señaló que el Ayuntamiento prepara una Ordenanza que regulará este compromiso. "Hoy es un día muy importante -dijo refiriéndose a la aplicación de Kyoto- y en Azuqueca no estamos dispuestos a permitir que el protocolo quede en papel mojado, por eso seguiremos trabajando para reducir las emisiones contaminantes a la atmósfera". Otra de las aportaciones azudenses para conseguir un mayor aprovechamiento de la energía es su integración en la Red Regional de Ayuntamientos por el Clima, "a través de la cual aplicaremos medidas de eficiencia energética y nos convertiremos en punto de información para el ciudadano sobre energías limpias", señaló García Bonilla.

Al acto organizado en Azuqueca coincidiendo con la entrada en vigor de Kyoto asistió también la consejera de Medioambiente, Rosario Arévalo, que habló de lo que supone este protocolo para nuestra región, y de cuáles son los compromisos del Gobierno



El alcalde de Azuqueca y la consejera de Medio Ambiente (en el centro), en el acto organizado con motivo de la entrada en vigor del protocolo de Kyoto

regional para reducir las emisiones contaminantes a la atmósfera. Entre ellos, la consejera citó la aprobación del Plan Estratégico de Prevención del Cambio Climático, un documento que define los actores y las áreas en las que hay que trabajar para conseguir una mayor eficiencia energética. Y es que, según explicó Rosario Arévalo, son muchos los sectores que participan en la contaminación ambiental, "y hay que trabajar con todos ellos". Así, en Castilla-La Mancha el sector industrial es responsable del 37 por ciento de las emisiones contaminantes, seguido muy de cerca por el transporte de mercancías y viajeros (27 por ciento) y por el sector residencia, que alcanza el 25 por ciento de las emisiones.

El acto que recordó en

Azuqueca la entrada en vigor del protocolo de Kyoto se completó con la conferencia ofrecida por el responsable del área de cambio climático y energía del fondo para la protección de la naturaleza de ADENA, Heiki Wilstedt, que recordó a los presentes que "todos podemos hacer algo para evitar el cambio climático; nuevas opciones de consumo de energía le están diciendo sí o no. Cuestiones como utilizar el transporte público, colocar bombillas de bajo consumo o hacer un buen uso de los electrodomésticos pueden ser grandes aportaciones".

En cuanto al sector industrial, en Azuqueca son tres las empresas (Isover, Crivisa y Vicasa) que deberán limitar sus emisiones a la atmósfera para cumplir el protocolo de Kyoto.

## El Ayuntamiento edita un catálogo que reúne las cien mejores fotografías apícolas

Las concejalías de Cultura y Medioambiente han editado un catálogo que reúne las cien mejores imágenes de la última edición del concurso Internacional de Fotografía Apícola. El presupuesto de este catálogo, que se ha enviado a concursantes, colegios y asociaciones apícolas, ha sido de 9.000 euros.

Durante la presentación del catálogo, el concejal de Medioambiente, Victorio Calles,

y el responsable del Aula Apícola, Agustín Arias, anunciaron la convocatoria de la quinta edición del certámen internacional de fotografía apícola. Las bases pueden consultarse en la página web [www.azuqueca.es](http://www.azuqueca.es) o recogerse en el Ayuntamiento.

En la actualidad, el Aula Apícola está a la espera de ampliar sus instalaciones con el futuro museo apícola, actualmente en obras y que se ubicará en el Centro de Adultos. El



Oti Sánchez, Victorio Calles, Florentino García Bonilla y Agustín Arias, en la presentación del catálogo

museo recibió en febrero la visita de técnicos de la Fundación ONCE "para asegurar que cum-

ple con toda la normativa de accesibilidad", explica Victorio Calles.

Mientras muchos vecinos disfrutaban de la imagen inusual de una Azuqueca blanca, los operarios municipales trabajaban para evitar posibles incidentes

## Azuqueca se despertó con la mayor nevada de los últimos años

Azuqueca se despertó el día 23 de febrero cubierta por la capa de nieve más densa que se recuerda en los últimos años. La nieve cayó a lo largo de toda la noche y a primera hora de la mañana, llegando a acumularse en algunos puntos espesores superiores a los 15 centímetros.

El manto blanco con el que se despertó Azuqueca mostró una imagen inusual de la localidad, y propició que muchos vecinos saliesen a la calle con la cámara fotográfica para tratar de inmortalizar en imágenes ese momento.

Sin embargo, esta nevada tuvo también su lado negativo, sobre todo para las personas que tuvieron que hacer uso del vehículo durante esa mañana. Así, los camiones y vehículos pesados tuvieron prohibida la circulación en la A2 a partir de Guadalajara y no pudieron entrar a Madrid durante varias horas. Muchos camioneros tuvieron que esperar a que se despejara la carretera en las áreas de servicio de la autovía y en los polígonos industriales, el de Miralcampo entre ellos.

Dentro de nuestra localidad, y según coinciden en señalar los concejales de Protección Ciudadana y Obras, no hubo incidentes



Los azudenses disfrutaron de una estampa inusual de Azuqueca.



Los operarios municipales retiraron la nieve para evitar posibles percances.

dignos de mención. A ello contribuyó en buena medida "la labor de los operarios municipales, que desde primera hora de la mañana comenzaron a retirar la nieve

de las aceras y de las zonas de umbría, para evitar posibles problemas a conductores y transeúntes", explica el concejal de Obras, Victorio Calles.

### Breves

#### Nueva campa para material municipal .-

Antes de la primavera, según las previsiones, estará acondicionada una campa en la que el Ayuntamiento de Azuqueca almacenará material y maquinaria y ubicará su planta de hormigón. Estará ubicada en la parcela municipal situada en la avenida de la Técnica, en las proximidades de Tudor, sobre la que se levanta también la nave municipal de Vías y Obras. La Junta de Gobierno del Ayuntamiento ha adjudicado las obras a la empresa Codigar, una actuación que supondrá una inversión de 60.000 euros.

#### El FORCOL destina a Azuqueca más de 227.000 euros .-

Ya se conocen las aportaciones que el Fondo Regional de Cooperación Local (FORCOL) destinará a los diferentes municipios de Castilla-La Mancha. La resolución se publicó en el Diario Oficial de la región del día 22 de febrero y contempla una subvención para Azuqueca de 227.155,19 euros, para el servicio de recogida y tratamiento de residuos sólidos urbanos, y el suministro de energía eléctrica y alumbrado público.

#### Una encuesta de los comerciantes revela los aspectos que más preocupan al sector

La Asociación de Comerciantes, ACASA, ha realizado una encuesta entre los establecimientos azudenses en la que se recogen sugerencias para mejorar la localidad y también cuáles son, a su juicio, los aspectos en los que más necesita mejorar la gestión municipal. Entre las mayores preocupaciones del sector, la encuesta sitúa la falta de seguridad, el estado de aceras y calzadas, la proliferación de pintadas y grafitis o la mala planificación de las obras.

## Los comerciantes se quejan de las molestias que les han ocasionado las obras del colector

La Asociación de Comerciantes, Autónomos y Servicios de Azuqueca (ACASA) ha presentado ante el Ayuntamiento casi medio centenar de firmas de propietarios y encargados de comercios de las calles Cuenca, avenida de Guadalajara, avenida de Torrelaguna, avenida de la Constitución y calle San Miguel, denunciando lo que ellos consideran "falta de planificación del Ayuntamiento en las obras del nuevo colector". Afirman además que los cortes de estas calles, la apertura

de zanjas y el desvío del tráfico "ha supuesto un descenso en las ventas que el Ayuntamiento debería compensar", afirma el presidente de ACASA, Fernando Gálvez.

El grupo de concejales del Partido Popular se hizo eco de estas quejas, y acusó al concejal azudense de Comercio, Pablo Bellido, de "desidia" en la resolución de este problema. Por su parte, Bellido ha señalado que respeta la opinión de los comerciantes, pero no la de los ediles populares. Y es que, afirma Bellido,

los concejales de la oposición "prefirieron hacer declaraciones en la prensa antes que comunicarme el problema y contribuir en la solución". Asimismo, afirma que es fundamental "lanzar mensajes en positivo para que los ciudadanos compren en Azuqueca. Comercios, gobierno local y oposición no debemos estar a la gresca, sino tener muy claro que lo importante es poner en valor los establecimientos, tiendas, bares y demás servicios de la localidad".



Se visitarán sobre todo entidades de venta y alquiler de viviendas y establecimientos de todo a 0,60 euros

## Consumo iniciará una serie de inspecciones en los sectores que acumulan más reclamaciones

El servicio azudense de Consumo va a iniciar una serie de inspecciones en aquellos establecimientos y empresas de la localidad que acumulan un mayor número de quejas y reclamaciones de los consumidores. Así lo ha explicado el concejal azudense de Consumo, Pablo Bellido, quien ha señalado que sobre todo se visitarán entidades del mundo de la promoción, venta y alquiler de viviendas, locutorios, y comercios de todo a 0,60 euros, "no con el objetivo de sancionar, sino para indicarles cómo deben ceñirse a la legislación y garantizar los derechos de los consumidores y usuarios".

El responsable azudense de Consumo destaca además que esta actuación beneficiará a los consumidores, "pero también a los profesionales de los ramos indicados, ya que se les ofrecerá la información necesaria para que den mejor servicio a sus clientes y ganen en imagen al evitar denuncias en la Oficina



de Consumo".

Por último, Pablo Bellido destaca que Azuqueca es uno de los pocos municipios de la región que tiene diversificadas las funciones de OMIC con dos profesionales, "por lo que uno de ellos puede dedicarse parcialmente a la inspección". Además, el responsable azudense de Consumo recuerda que dicha inspección puede ser de oficio, como la que se emprenderá en próximas fechas, o a instancia de la Junta de Comunidades a través de las redes de alerta que sirven para retirar de los establecimientos productos defectuosos o peligrosos.

### Breves

#### Fomento estudia el cambio de señalización en la avenida del Acero.-

La Demarcación de Carreteras del Estado se ha mostrado receptiva a la propuesta de la Concejalía de Protección Ciudadana sobre el cambio de la señalización entre la avenida del Acero y la de Miralcampo. Así lo ha afirmado el concejal del área, José Vicente García, quien ha señalado que ha obtenido una respuesta a su petición, en la que se le informa de que el Ministerio "revisará y reforzará la señalización en ese punto".

#### Jornada formativa sobre soberanía alimentaria en los países del Sur.-

La ONGD DiDeSUR (Dignidad y Desarrollo para el Sur), en colaboración con la organización Sodepaz, organizará el sábado 2 abril una jornada formativa sobre soberanía alimentaria en los países del Sur. La actividad se impartirá en horario de mañana y en ella se hablará de la importancia que tiene para los ciudadanos de los países empobrecidos la producción destinada al autoconsumo y sobre la influencia de nuestras decisiones de compra. Los interesados en obtener más información o en inscribirse pueden hacerlo en el Centro de Promoción del Comercio Justo, ubicado en uno de los locales laterales de El Foro.

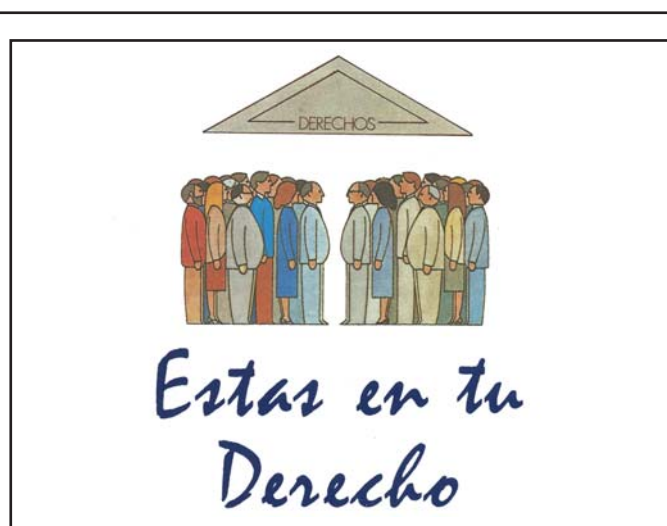

## La OMIC conmemora el Día de los Derechos del Consumidor

El 15 de marzo se conmemora el Día Mundial de los Derechos del Consumidor, y la OMIC azudense lo celebrará aumentando su labor informativa para conseguir que todos conozcamos los derechos que nos amparan a la hora de realizar nuestras compras.

Por ello, la OMIC azudense presentará, coincidiendo con esa fecha, la reforma del espacio informativo que Consumo tiene en la web municipal [www.azuqueca.es](http://www.azuqueca.es). En esa sección permanecerán a disposición de los internautas toda la información en materia de consumo que pueda resultarles de utilidad. Asimismo, se actuali-

zarán los contenidos de forma periódica, de tal modo que sea un verdadero lugar de referencia para los vecinos. Además, y también coincidiendo con el Día de los Derechos del Consumidor, la OMIC ofrecerá una charla informativa al colectivo de personas mayores del Centro de Día "Las Acacias", en la que se tratarán asuntos como timos telefónicos, fraudes en la contratación a domicilio, etc.

Desde la OMIC se quiere aprovechar también este día para concienciar a los consumidores sobre la importancia de conocer sus derechos y reclamar siempre que lo consideren oportuno para conseguir un buen servicio.

## ANUNCIO

Con la entrada en vigor del nuevo Reglamento del Cementerio y hasta que no estén elaboradas las nuevas tasas de todas aquellas licencias que han de solicitarse para su correcto funcionamiento, sólo se abonarán aquellas que se venían pagando hasta la fecha. Todos los trabajos y montajes que se realicen en el cementerio serán llevados a cabo por los usuarios o empresas contratadas por estos, y se realizarán en horario de 9 a 14 h. de lunes a viernes, en la forma que establece el nuevo Reglamento, debiendo ponerse en contacto con el responsable del cementerio.

En Azuqueca, la oficina que tiene la asociación Guada-Acoge en el Centro Social es uno de los puntos integrados en la Red de Información Nacional sobre este proceso

## Los trabajadores extranjeros pueden acogerse al proceso de Normalización hasta el 7 de mayo

Las personas extranjeras residentes en Azuqueca de Henares y registradas en el Padrón Municipal de Habitantes con fecha anterior al 7 de agosto de 2004, y que no tengan su situación legal normalizada, pueden beneficiarse del proceso de regularización de trabajadores extranjeros puesto en marcha desde febrero por el Gobierno central y que se prolongará hasta el próximo día 7 de mayo.

En los tres meses durante los que se prolongue el proceso, serán los empresarios y no los trabajadores (salvo en el caso del servicio doméstico en varios hogares) quienes deben emprender los trámites para la normalización. Para ello, deben presentar en las oficinas de la Seguridad Social (160 en toda España) la siguiente documentación: pasaporte, certificado de empadronamiento (anterior al 7 de agosto de 2004) y certificado de antecedentes penales del trabajador para el que se solicita la normalización. También debe presentar el contrato de trabajo firmado por el empresario y por el trabajador y la documentación identificativa del empleador (DNI, TIE, NIF o CIF).

En el caso de la provincia de Guadalajara, las solicitudes para este proceso deben presentarse en la Tesorería General de la Seguridad Social, ubicada en la avenida de Castilla, número 7. El horario para hacerlo es de lunes a jueves, entre las 16 y las 19 horas. En el caso concreto de Azuqueca, la oficina que la asociación Guada-Acoge tiene en el Centro Social (calle Las Eras s/n) es uno de los puntos integrados en la Red de Información Nacional sobre el proceso de normalización. Además, empleadores y trabajadores extranjeros podrán solicitar información a través del teléfono 902 401 015, de lunes a viernes en horario de 9:00 a 21:00 h.



### PASOS PARA LA NORMALIZACIÓN

- 1º.- Presentación de solicitudes entre el 7 de febrero y el 7 de mayo en las oficinas de la Seguridad Social (aquí se recogerán los impresos de solicitud de los permisos de residencia y trabajo) por parte del empresario o el empleador. En el caso del servicio doméstico, si se está trabajando sólo en una casa, será el empleador quien presente los papeles, si se trabaja en varios hogares será el propio trabajador quien debe dirigirse a la Administración.
- 2º.- Evaluación de la solicitud por parte de la Administración, que examina si el empresario o empleador puede contratar y si el trabajador extranjero cumple los requisitos.
- 3º.- Si no se cumplen los requisitos se denegará la solicitud. Si se cumplen, se produce la autorización condicionada. Sólo en este momento la Seguridad Social autorizará el alta del trabajador extranjero.
- 4º.- Si no se produce el alta en la Seguridad Social en el plazo de un mes, la autorización no entrará en vigor. Si existe alta en la Seguridad Social la autorización de un año entra en vigor.
- 5º.- El trabajador solicitará la Tarjeta de Identidad de Extranjero en el plazo de un mes desde la entrada en vigor de la autorización.

### AUTORIZACIÓN DE RESIDENCIA Y TRABAJO

**L**a autorización que se obtiene, si toda la documentación presentada por los empresarios está en regla, será de residencia y trabajo por un año, contando a partir del alta del trabajador en la Seguridad Social. Con el contrato que se suscriba entre trabajador y empresario se deberá garantizar el mantenimiento de la prestación laboral por un periodo mínimo de seis meses, con las siguientes salvedades: en el **sector agrario**, el periodo mínimo de contratación será de tres meses; en los **sectores de la construcción y la hostelería**, será de seis meses en un periodo máximo de 12 meses; en el sector del **servicio doméstico** a tiempo completo y para un solo empleador, el periodo mínimo será de seis meses. Por lo que se refiere a las empresas solicitantes, éstas deben estar inscritas en el correspondiente régimen del sistema de la Seguridad Social y encontrarse al corriente del cumplimiento de sus obligaciones tributarias y de las cuotas exigibles por la Seguridad Social.



## Calle Pastrana

S  
i  
g  
l  
o  
  
X  
X  
I

**L**os alumnos de 5º curso del colegio público "Siglo XXI" han estado visitando la calle Pastrana. Es una calle con pocas casas y tiene pinta de antigua. El ambiente de la calle es muy tranquilo (hasta que hemos llegado nosotros). La calle es corta, con aceras muy pequeñas y pocos coches. Sin embargo, está muy bien comunicada. Nos ha gustado.

El nombre de la calle viene de la localidad alcarreña de Pastrana, población de

gran interés turístico que en épocas pasadas gozó de gran esplendor. Sus monumentos son continuamente visitados y se celebran importantes actos culturales que tienen como personaje relevante a la Princesa de Éboli.



ESTE TRABAJO HA SIDO REALIZADO POR:  
LOS ALUMNOS DE 5º CURSO DEL COLEGIO SIGLO XXI

## Calle Natalio Tortuero

**E**STA calle está construida al suroeste de Azuqueca de Henares (Guadalajara). Se llama Natalio Tortuero Barreneche, pero también es conocida con el nombre "callejón sin salida", pues sólo tiene una salida y una entrada, de ahí tan peculiar denominación.

El origen de esta calle viene a raíz de la construcción de estas viviendas que se empezaron a finales del año 1965 y se comenzaron a habitar en el año 1968.

En esta calle vivió el actual alcalde D. Florentino García Bonilla.

A ésta la llamaron así porque las tierras en que se construyeron estas viviendas eran de D. Natalio Tortuero Barreneche.

La familia de D. Natalio Tortuero vive en la Plaza General Vives, son una familia muy antigua de esta localidad y de gran nombre de la misma.



ESTE TRABAJO HA SIDO REALIZADO POR:  
RUBÉN ABAD ZAPATA, ILLÁN FERNÁNDEZ ANTORANZ,  
LUIS MIGUEL GARCÍA CASTILLO E  
ITZIAR-ANDREA MATESANZ MARTÍN

V  
·  
d  
e  
l  
a  
S  
o  
c  
i  
e  
d  
a  
d

## Calle Guerrero

**H**oy vamos a hablar de la calle Guerrero. Esta calle se encuentra en la urbanización Vallehermoso, muy cerca de nuestro colegio. La calle de la que hablamos es bastante larga y muy luminosa por las noches. Suele estar llena de coches aunque las casas tienen garaje. Como la mayoría de las calles de Azuqueca, no tiene papeleras ni bancos para que se sienten las personas mayores y puedan disfrutar de su descanso. Las casas son chalets casi iguales, con su jardín. Esta calle está atravesada por la avenida Virgen de las Nieves, que es una larga calle que también atraviesa otras calles de Vallehermoso. Por detrás de la calle Guerrero están construyendo más casas para que Azuqueca sea más grande.

### EL COMPOSITOR:

Esta calle está en conmemoración al compositor de zarzuela Jacinto Guerrero, que nació en Ajofrín (Toledo) el 16 de Agosto de 1895. Su carrera como compositor de zarzuelas comienza el 12 de noviembre de 1919 con La alsaciana, se trata de una zarzuela en un acto. Entre sus obras destacan: La alsaciana (1921), La montería (1923) Los gavilanes es su obra más famosa otros éxitos son: Don Quintín el amargao (1924), El huésped del Sevillano (1926), Las mujeres de la cuesta (1926), El sobre verde 1927, La orgía dorada (1929), La rosa del azafrán (1930), ¡Cinco minutos nada menos! (1944), y La blanca doble (1947), El canastillo de fresas (1951) En 1948 fue nombrado presidente de la Sociedad de Autores Españoles. Fue comendador de las Órdenes de Isabel la Católica y de Alfonso X el Sabio, y medalla del Trabajo de 1ª clase. Falleció en Madrid, el 15 de septiembre de 1951 a causa de una intervención quirúrgica.



ESTE TRABAJO HA SIDO  
REALIZADO POR:

SARA MUÑOZ PÉREZ  
LUIS MIGUEL VERDÚ GARCÍA  
ALBERTO PORRÓN LAFUENTE  
SOFÍA GIL DE SAGREDO  
JUAN JOSÉ VEGA VILLALÓN

ALUMNOS DE 6ºB DEL COLEGIO  
“MAESTRA PLÁCIDA”



## Calle de la Soledad

**E**STA calle está situada en el casco antiguo de Azuqueca, entre las calles de la Libertad y la calle de la Noguera. El barrio, al que pertenece recibía el nombre de Cantarranas debido a la existencia de una zona pantanosa y a la gran cantidad de barro que había donde se localizaban estos anfibios cantores.

El nombre de esta calle se debe a que la ermita de la Virgen de la Soledad, patrona del pueblo, está situada en sus inmediaciones. Separa la calle de la Ermita y la Travesía de la Soledad, y también parte de esta el Pasaje de la Soledad.

La historia de esta calle es pobre. Al contrario de la ermita a la que debe su nombre.

Ya en 1700, cuando la Guerra de Sucesión azotó esta comarca, el reinado de Carlos III no supuso ninguna novedad para la comarca. Surgieron nuevas inquietudes espirituales. El culto a María Santísima de la Soledad se refuerza y asienta en el pueblo y en toda la comarca: Alovera, Los Santos de la Humosa, Villanueva de la Torre, etc.

"Tanto es así que ante el hecho de la nueva construcción de la ermita para Nuestra Señora de la Soledad, se la comenzará a ofrecer una función para el tercer domingo de septiembre y durante todos los años venideros a partir de 1781, en el que se aprobó tal medida, lo que ha ido derivando paulatinamente en la actuales Fiestas Grandes de Azuqueca de Henares, haciéndolas coincidir con el tercer domingo de septiembre y prolongándolas en un total de nueve días".

"Entramos en la década de los 30 con unos 740 habitantes en Azuqueca y la Ermita de Nuestra Señora de la Soledad, quedaba en las afueras, camino de Alovera, en medio de las tierras de pan llevar y huertas que por la época llenaban los campos del lugar"

"La Ermita de Nuestra Señora de la Soledad acoge en su interior desde sus comienzos una maravillosa imagen de la Virgen de la Soledad, realizada por el escultor madrileño Juan Pascual Medina, aunque hasta el día de hoy por lo menos han sido cuatro las inquilinas de la Ermita, perteneciendo la última al año de 1978. La Ermita tiene zócalo rodado y muros de cadenas de ladrillo y recuadros revestidos, pórtico anterior reconstruido hacia 1955 y tres volúmenes escalonados, más resaltado el central y rematado por alto cuerpo ciego. Es una de las más esbeltas de este Valle del Henares y muy significativa para sus vecinos".



ESTE TRABAJO HA SIDO REALIZADO POR:  
**LOS ALUMNOS DE 5ºA DEL COLEGIO LA PAZ**

## Plaza de la Constitución

Es la plaza donde se sitúa el Ayuntamiento desde hace 30 años, antes no se llamaba así y ahora se llama así por la Constitución de 1978. Enfrente está el parque de La Constitución recientemente inaugurado, la avenida de La Constitución es una avenida que conecta las principales vías de Azuqueca (avenida de la Constitución, avenida de Alcalá, avenida Francisco Vives y la carretera de Meco, próxima avenida de Europa) Antes sólo era uno de los muchos descampados de Azuqueca, de hecho algún año se situó la plaza de toros allí. En las inmediaciones había unas antiguas escuelas que luego fueron Centro de Educación de Adultos y hasta hace poco estuvo ocupada por el Área de Urbanismo de Azuqueca. Junto a estos edificios están las antiguas casas de los maestros, que después fueron la primera sede de Protección Civil y de Cruz Roja. También se ubicaron los primeros locales de ensayo de los músicos de Azuqueca y ahora es la comisaría de la Policía Local.

Hasta hace unos años se instalaban en esta plaza y en las calles próximas las ferias de mayo. En la planta baja del Ayuntamiento se encontraban las consultas médicas y un bar de jubilados. En uno de los lados de la plaza, junto a la carretera de Meco, está la antigua casa del secretario y junto a ella hay un pequeño parque con una bolera. Por detrás de la plaza estaba la acequia.

La plaza de la Constitución es el principal lugar de concentración cuando hay una manifestación ciudadana; el pregón de las Fiestas lo dan desde allí. También se recibió en ella al Príncipe Felipe hace unos años.



ESTE TRABAJO HA SIDO  
REALIZADO POR:

**RUBÉN CRESPO RUBIO**  
**DANIEL FERNÁNDEZ SÁNCHEZ**  
**JAVIER MUÑOZ RUBIO**  
**JORGE HERRERO ALDA**

**ALUMNOS DE 6º A DEL COLEGIO**  
**GIOVANNI A. FARINA**



## Breves



### Vega del Henares organiza salidas para la Semana Santa

De cara a la Semana Santa, la Mancomunidad Vega del Henares ha lanzado una nueva oferta de ocio para jóvenes. Los chicos y chicas de 8 a 14 años pueden inscribirse en el campamento que tendrá lugar en Orea (Guadalajara) del 20 al 23 de marzo. El precio de la actividad es de 60 euros. Por su parte, los jóvenes de 14 a 18 años pueden asistir en las mismas fechas y por el mismo precio a la escuela de vela de Alocén. En ambos casos, la Mancomunidad financia el 50 por ciento del coste de las plazas. Las inscripciones pueden formalizarse en Mancomunidad (C/ Peña de Francia, 6) hasta el 10 de marzo. Por otra parte, un total de 200 niños de entre 8 y 14 años y 50 jóvenes de edades comprendidas entre los 14 y los 18 años participaron en las convocatorias realizadas por la Mancomunidad para la Semana Blanca. Los más pequeños disfrutaron de tres días de estancia en la granja-escuela "El Jarama", de Uceda, mientras que los mayores pasaron una semana en la estación de esquí de Candanchú.

Las listas provisionales de admitidos en cada centro se publicarán antes del 30 de abril y las definitivas, antes del 5 de junio

## El periodo para solicitar centro escolar estará abierto hasta el 18 de marzo

Hasta el día 18 de marzo, estará abierto el plazo de solicitud de centro para los niños y niñas que inicien su escolarización en Educación Infantil, Primaria y Secundaria Obligatoria en el curso 2005-2006. Los padres deberán presentar una única solicitud por cada alumno, en la que se podrá elegir un máximo de seis centros escolares. Las solicitudes podrán entregarse en el centro escolar elegido como primera opción, en la Oficina de Escolarización, en la Delegación de Educación, a través del teléfono 012, o en la dirección de Internet [www.jccm.es/educación/prog.htm](http://www.jccm.es/educación/prog.htm).

Los criterios que se seguirán para adjudicar plaza son los mismos que comenzaron a aplicarse el año pasado (ver cuadro) aunque con algunas novedades. La más destacable es que aumenta la puntuación por tener hermanos en el centro elegido que, junto con la de proximidad del domicilio al centro escolar serán las más valoradas. Otra novedad es que este año Azuqueca se ha dividido en tres zonas, correspondiendo a cada una de ellas dos centros escolares.

También es novedoso que antes de la adjudicación provisional de una plaza escolar, se

### BAREMO DE PUNTUACIÓN PARA LA ADJUDICACIÓN DE CENTRO

#### DOMICILIO:

- \* Domicilio familiar en la zona solicitada: 10 puntos
- \* Domicilio laboral en la zona solicitada: 8 puntos
- \* Domicilio familiar en zona limítrofe: 5 puntos
- \* Domicilio familiar en zona no limítrofe: 3 puntos
- \* Domicilio en otro municipio: 0 puntos

#### HERMANOS EN EL MISMO CENTRO:

- \* Uno o más hermanos: 10 puntos

#### RENTA (DEL AÑO 2003)

- \* Renta per cápita menor o igual al salario mínimo: 1 punto

#### DISCAPACIDAD DEL ALUMNO, PADRES O HERMANOS:

- \* Discapacidad igual o mayor del 33%: 1 punto

#### FAMILIA NUMEROSA:

- \* Condición legal de familia numerosa: 1 punto

#### ENFERMEDAD CRÓNICA DEL ALUMNO:

- \* Enfermedad crónica: 1 punto

**EXPEDIENTE ACADÉMICO:** (sólo para alumnos que solicitan Bachillerato y FP. Se valora la nota media de 1º, 2º y 3º de ESO)

- \* Mayor o igual que 9: 2 puntos
- \* Mayor o igual que 7 y menor que 9: 1,5 puntos
- \* Mayor o igual que 6 y menor que 7: 1 punto
- \* Mayor o igual que 5 y menor que 6: 0 puntos

publicará la puntuación de cada solicitante, para que las familias puedan reclamar si lo estiman oportuno. Tras ese periodo de reclamación vendrá la adjudicación provisional (que está previsto se publique antes del 30 de abril) y posteriormente la definitiva (antes del 5 de junio)

Una vez conocido el centro asignado, las matriculaciones para Infantil y Primaria se formalizarán antes del 30 de junio y las de Secundaria entre el 1 y el 15 de julio. En septiembre se abrirá un segundo plazo de escolarización para atender a los casos que no hayan presentado su solicitud ahora.



### El IES "San Isidro", premiado en el Día de la Enseñanza

El IES "San Isidro" recogió el día 12 de febrero, durante la celebración de la Gala del Día de la Enseñanza, el premio otorgado por la Junta de Comunidades por su "carácter innovador, atento a la mejora de su oferta educativa y por sus iniciativas en la educación integral de sus alumnos". El presidente de la Junta de Comunidades, el consejero de Educación y la concejala azudense del área acompañaron a los premiados en el homenaje.



### Alumnos del IES "Domínguez Ortiz" participan en un foro de jóvenes europeos en Lituania

Un grupo de alumnos del Instituto Profesor Domínguez Ortiz ha participado en un foro-debate sobre los estilos y hábitos de vida de los jóvenes europeos, que se ha celebrado en la localidad lituana de Tauragė. En este Foro, que se enmarca dentro del Programa Sócrates de Educación y Cultura de la Comisión Europea, han participado alumnos de diferentes países Finlandia, Francia, Reino Unido, Lituania y España.

## Día Internacional de la Mujer

Una de las convocatorias novedosas del programa de actos de este año es la recreación de un gran lazo humano que simbolice el apoyo de la población a la lucha por la igualdad

# Azuqueca volverá a reivindicar la igualdad de género en el Día de la Mujer

Azuqueca volverá a celebrar el 8 de marzo el Día Internacional de la Mujer, una conmemoración que en la localidad se prolongará durante toda una semana. Así, del 7 al 14 de marzo se desarrollarán distintas actividades informativas, culturales y reivindicativas con las que se pretende recordar "que aún hay que seguir luchando para conseguir la igualdad de género real, afirma la concejala de Igualdad, Oti Sánchez.

En cuanto al programa de actos organizado para conmemorar esa fecha, la responsable azudense de Igualdad destaca de él que se ha elaborado "desde la colaboración y el consenso entre el Ayuntamiento, el Centro de la Mujer y un buen número de asociaciones y colectivos de Azuqueca". Con la colaboración de todos -añade Oti Sánchez- "hemos elaborado un programa completo en el que se abordan muchos de los temas en los que es necesario seguir incidiendo para avanzar en el camino de la igualdad".

Entre las actividades programadas de cara a la celebración del 8 de marzo, Oti Sánchez quiere hacer especial hincapié en una convocatoria novedosa. Se trata de la recreación de un gran lazo humano, con el que se quiere simbolizar "el apoyo de la población a las mujeres en su lucha por la igualdad". La convocatoria para construir ese lazo humano será el día 8 a las 12 de la mañana en el parque de la Ermita, "y esperamos que la asistencia sea tan grande que se nos quede pequeño el espacio que hemos habilitado para recrear el lazo", señala Oti Sánchez.



El alcalde de Azuqueca, Florentino García Bonilla, la concejala de Igualdad, Oti Sánchez, y la economista del Centro de la Mujer, Paloma Sanz, presentaron el programa del Día de la Mujer.

Otras de las propuestas para conmemorar el 8 de marzo son la ya tradicional carrera popular, el rally fotográfico, programas especiales de radio, debates y charlas coloquio. Además, se proyectará el cortometraje "Pelonas" y para el posterior coloquio que se organizará en torno a él se contará con la presencia de su directora, Laly Zambrano, y de la actriz protagonista, María Galiana.

La concejala azudense de Igualdad ha querido invitar a toda la población a participar en las actividades para conmemorar un día "que en Azuqueca nos gusta denominar como Día Internacional de las Mujeres, para poner de manifiesto que las mujeres son plu-

rales, que cada una es única e irrepetible y que todas ellas, con las circunstancias que las rodean tienen derecho a una igualdad plena".

Por su parte, el alcalde azudense, Florentino García Bonilla, destacó que en la localidad "el Día de la Mujer es los 365 días del año, porque desde la Concejalía de Igualdad se realiza un trabajo continuado". Además, el regidor azudense quiso poner de manifiesto que la igualdad de género es un área transversal que está muy presente en otros departamentos municipales, "Servicios Sociales, Juventud, Deportes... todas las áreas trabajan de manera conjunta para lograr la igualdad real", afirmó García Bonilla.

## Más de 2.000 mujeres utilizaron en 2004 el Centro de la Mujer

A lo largo del año 2004, el Centro de la Mujer de Azuqueca atendió 3.640 consultas, que fueron realizadas por 2.101 mujeres. De éstas, un total de 547 fueron nuevas usuarias del Centro y el resto personas que ya conocían el servicio. Analizando estas cifras por áreas, en contramos que el empleo "es la puerta por la que acceden al Centro el mayor número de mujeres", afirma la economista del Centro de la Mujer, Paloma Sanz. En total, fueron 996 las consultas atendidas en 2004 en materia de empleo (27,36 por ciento del total), de las cuales la inmensa mayoría estaban relacionadas con el empleo por cuenta ajena. No obstante, 55 consultas estuvieron relacionadas con el autoempleo y la creación de empresas. La siguiente área en volumen de consultas es la jurídica. En total fueron 981 las peticiones de información, fundamentalmente relacionadas con el derecho de familia, aunque también con el laboral o el penal. El área psicológica gestionó el pasado año 697 consultas, y 402 el área social o de recursos.



# Programación del Día Internacional de la Mujer

## LUNES 7 DE MARZO

### 10:00 -13:00 h : RALLY FOTOGRÁFICO

Podrán participar tod@s l@s residentes en Azuqueca. El rally dará comienzo con la recogida del coche en el hall de El Foro. El tema genérico será "Las Mujeres en Azuqueca", a la recogida del coche se indicarán unos temas puntuales obligatorios. Todas las fotografías se exhibirán en El Foro a partir del día 8 de marzo, fecha en la que se entregarán los premios a las 3 mejores colecciones, premio a la mejor foto categoría adult@ (a partir de 18 años) y premio a la mejor foto categoría joven (hasta 18 años). A cada participante se le entregará una camiseta.

Organiza: Asociación cultural FOTO-FLU.

### 10:30 h. CARRERA TRADICIONAL DEL "DÍA INTERNACIONAL DE LAS MUJERES 2005"

Salida: Polideportivo Municipal

Llegada: Ayuntamiento

Inscripciones: En el Polideportivo a partir de las 10:00 horas de este día. Podrán participar tod@s l@s residentes en Azuqueca.

Organiza: A.M.I.D.A.

### 17:30 h: CHARLA INFORMATIVA: "LA ASERTIVIDAD DE LAS MUJERES"

¿Por qué nos cuesta decir "no"? ¿por qué nos sentimos egoístas cuando pensamos en nuestro beneficio ante los demás?...Con esta actividad se pretende dar respuesta a estas y otras cuestiones.

Ponente: Joaquín San José (Psicólogo Clínico)

Organiza: A.M.I.D.A.

Lugar: Salón de Actos de El Foro (servicio gratuito de guardería)

### 19:30 h: CORTO-FORUM

Se proyectará el cortometraje "Pelonas", contando para el debate posterior con la presencia de la directora del mismo, Laly Zambrano, y de la actriz protagonista María Galiana ("Solás", "Cuéntame como pasó"...)

Moderador: Oti Sánchez, Concejala de Igualdad

Organiza: Casa de Acogida

Lugar: Salón de Actos de El Foro (servicio gratuito de guardería)

## MARTES 8 DE MARZO

### 12:00 h: LAZO HUMANO

Se convoca a toda la población de Azuqueca a este acto de visibilización de la conmemoración de este día. Se procederá a la lectura de un Manifiesto. A las/os participantes se les entregará una camiseta.

Organiza: Centro de la Mujer de Azuqueca

Lugar: Parque de la Ermita de Azuqueca.

### 12:30-13:30 h: ESPECIAL RADIO

Espacio informativo con la participación de Otilia Sánchez Chico, Concejala de Igualdad y del Centro de la Mujer

Lectura de texto a cargo de Demetrio Escribano.

Colabora: Radio Azuqueca 107.9 FM

### 18:00 h: CAFÉ-COLOQUIO: MUJER Y COMERCIO JUSTO

Conoceremos el desarrollo de diversos proyectos de Cooperación al Desarrollo de apoyo a mujeres en el Sur. Podremos degustar distintos cafés americanos.

Organiza: DiDeSUR

Lugar: Cibercafé de El Foro (servicio gratuito de guardería)

8 de Marzo 2005

## MIÉRCOLES 9 DE MARZO

### 17:00h: CAFÉ-TERTULIA: "Mujer... cuéntanos"

Tendremos oportunidad de escuchar y opinar sobre la realidad de las mujeres mayores.

Organiza: Concejalía Servicios Sociales

Lugar: Salón de actos del Centro Social (servicio gratuito de guardería)

### 18:00h. ENTREGA DE PREMIOS DEL RALLY FOTOGRÁFICO

Lugar: Cibercafé de El Foro

### 18:00h: DEBATE "LA IGUALDAD ENTRE L@S JOVENES AZUDENSES"

Se proyectará la grabación visual "Mujer, la calle te apoya", realizada previamente entre la población joven de Azuqueca sobre cuestiones de género, para su posterior debate.

Organiza: Concejalía de Juventud

Lugar: Cibercafé de El Foro (servicio gratuito de guardería)

### 20:00-20:30 h: Espectáculo de Humor

"TU TAMBIÉN PUEDES SER TUPI"

Compañía TUPUQUISMOS TEATRO

Con motivo del Día Internacional de las Mujeres... Conferencia de I.U.P.I.

(Trabajadores Unidos Por el/la Inmigrante):

Ponente invitada, audiovisuales, mala leche, buena conciencia, buen humor, mucho humor, canapés a la salida. ¡ADVERTENCIA!

Los canapés los tienen que traer ustedes mismos/as. No os olvidéis el local.

Organiza: Guada Acoge

Lugar: Cibercafé de El Foro. Entrada gratuita. (servicio gratuito de guardería)

## JUEVES 10 DE MARZO

### 18:00 H: ESPECIAL RADIO: ¿Cómo se ven l@s adolescentes en estos tiempos?

Se abordarán temas como: reparto de tareas domésticas, elección de profesión y de formación en función del sexo, relaciones de pareja...

Organiza: Concejalía de Juventud y Mancomunidad Vega del Henares.

Colabora: Radio Azuqueca 107.9 FM

## LUNES 14 DE MARZO

### 17:30 h: CHARLA- COLOQUIO:

"Prevención y diagnóstico del cáncer de cérvix"

Ponente: José Luis Abollado. Ginecólogo del Centro de Salud de Azuqueca.

Organiza: Colectivo de Mujeres de Azuqueca

Lugar: Salón de actos de El Foro (servicio gratuito de guardería)

### Otras actividades

Los días 2, 3, 4, 7 y 8 de marzo los más pequeños se unirán a las actividades conmemorativas del Día de la Mujer. Y es que la ludoteca "La Luna" ha organizado para esos días los talleres "Junt@s jugamos" con el objetivo de educar a los niños y niñas en igualdad. Actividad restringida a los grupos existentes

Del 7 al 12 de marzo podrá visitarse en El Foro la exposición fotográfica "La realidad de las mujeres de Mukila", una muestra que recoge instantáneas sobre un proyecto de cooperación al desarrollo socio-sanitario en Mukila (República Democrática del Congo). Organiza: Guada-Acoge

El martes 22 de marzo podremos ver la película que recoge todos los actos llevados a cabo en la conmemoración del 8 de marzo de 2005.

Lugar: Salón de actos de El Foro (Servicio gratuito de guardería) Hora: 17:00 h.

PATROCINA: Concejalía de Igualdad del Ayuntamiento de Azuqueca de Henares e Instituto de la Mujer de la Junta de Comunidades de Castilla-La Mancha.

ORGANIZA: Centro de la Mujer de Azuqueca

PARTICIPA: Asociación Cultural Foto-Flu, A.M.I.D.A., Concejalía de Juventud, Concejalía de Servicios Sociales, Guada Acoge, Casa de Acogida, Colectivo de Mujeres de Azuqueca, DiDeSUR, I.E.S. de Azuqueca de Henares, Mancomunidad Vega del Henares, Radio Azuqueca, Demetrio Escribano.

Día Internacional de las Mujeres

## Un total de 174 niños participaron en los campamentos urbanos de la Semana Blanca

Un total de 174 niños y niñas de Azuqueca pasaron los tres días de vacaciones escolares correspondientes a la Semana Blanca en alguno de los campamentos urbanos ofertados por la Concejalía de Educación para esas fechas. En concreto, fueron 143 los pequeños que se inscribieron en el campamento que se desarrolló en el colegio Siglo XXI, mientras que el que se llevó a cabo en la Granja Escuela "El Trébol" (de la asociación ADA) contó con la presencia de 31 niños y niñas. En ambos campamentos, los pequeños participaron en talleres que fomentaban su creatividad y el contacto con los demás niños. Además, en el caso del campamento celebrado en el colegio Siglo XXI, se llevó a cabo una actividad denominada "taller de los recuerdos", en el que los niños y niñas participantes tuvieron oportunidad de intercambiar historias y vivencias con sus abuelos. Mientras, en el campamento de la granja escuela "El Trébol", los pequeños tuvieron la oportunidad de participar en actividades de contacto directo con la naturaleza y de relacionarse con los chicos y chicas de la Asociación de Disminuidos de Azuqueca.

La concejala de Educación, Elisa Cansado, ha calificado de "todo un éxito de participación y organización" ambos campamentos urbanos.



El campamento urbano de la granja-escuela "El Trébol", de la asociación ADA, reunió a 31 niños y niñas.



Un total de 143 pequeños participaron en los talleres y actividades organizados en el campamento urbano que se desarrolló en el colegio "Siglo XXI".



### El Ayuntamiento inicia una campaña sobre prevención de accidentes

Las concejalías de Sanidad, Educación, Juventud y Protección Ciudadana han puesto en marcha de manera conjunta una campaña de prevención de accidentes. La campaña, que lleva por lema "Las imprudencias te pueden cambiar la vida" se está desarrollando en colaboración con la Asociación para el Estudio de la Lesión Medular Espinal (AESLEME) y se está impartiendo en los institutos azudenses. Se materializa en una serie de charlas informativas dirigidas a los alumnos de Secundaria, Bachillerato y Ciclos Formativos y se acompaña con diverso material de divulgación, carteles y folletos en los que se explica de una forma muy gráfica el tipo de accidentes más frecuentes, sus causas y sus consecuencias.



**Las hermanas Lara Martínez, premiadas por la Universidad de Alcalá.**— María y Laura Lara Martínez, dos hermanas azudenses de 23 años de edad, recogieron el día 17 de febrero el premio "Uno" otorgado por la Universidad de Alcalá de Henares. El galardón les acredita como los dos mejores expedientes académicos del pasado curso, tras obtener 41 matrículas de honor cada una en la licenciatura de Historia. Ahora, estas dos azudenses se preparan para completar su doctorado.

## Los tres institutos azudenses participan en un programa para prevenir la violencia en las aulas

Los tres institutos de Azuqueca: el San Isidro, el Arcipreste de Hita y el Tomás Domínguez Ortiz, participan en un programa de convivencia en las aulas, una iniciativa con la que se trata de fomentar actitudes positivas entre los alumnos y prevenir la violencia en las aulas. El programa ha sido impulsado por la Delegación de Educación y es coordinado por un profesor de la Universidad de Alcalá, que trabaja con alumnos padres y profesores para abordar el problema con todas las partes implicadas en el proceso de educación de los jóvenes.

Según explica la concejala azudense de Cooperación, Elisa Cansado, a través de este programa "se formará a profesores, alumnos, personal no docente de los centros y padres de alumnos para formar un equipo de mediación que gestione los problemas de convivencia que puedan surgir en las aulas".

Por el momento, el programa ha comenzado con talleres dirigidos a los alumnos y posteriormente empezarán a funcionar talleres con los equipos de orientación de los centros educativos.





## El parque de bomberos de Azuqueca cuenta con una nueva escala

Los bomberos del parque de Azuqueca cuentan con una nueva escala que el Consorcio Provincial de Prevención y Extinción de Incendios ha adquirido recientemente. Los bomberos azudenses realizaron diversas pruebas para comprobar el buen funcionamiento de la escala, utilizando para ello las torres situadas en la plaza de Castilla que, con nueve plantas, son los edificios de más altos de la localidad.

Además, recientemente los bomberos del parque de Azuqueca realizaron una inspección de los hidrantes (las bocas de riego contra incendios) para verificar su buen funcionamiento.



El cambio permitirá reducir su número de los 500 actuales a 160

## Los contenedores de residuos sólidos urbanos se sustituirán por otros de mayor capacidad

Los actuales contenedores de residuos sólidos urbanos se sustituirán por otros de mayores dimensiones, de tal forma que podrá reducirse de manera sustancial el número de los que en estos momentos hay distribuidos por el municipio. Así lo ha anunciado el presidente de la Mancomunidad Vega del Henares (organismo encargado de la recogida de basura en Azuqueca), José Vicente García, quien ha explicado que los contenedores actuales tienen una capacidad de entre 800 y 1.000 litros, y los que se instalarán llegan a los 3.200 litros. "De esta manera, los

500 contenedores verdes que actualmente hay en Azuqueca se reducirían a 160", explica José Vicente García, quien además añade que la reducción en el número de contenedores permitirán incorporar en ese espacio los nuevos contenedores amarillos para la recogida de envases.

En este sentido, el presidente de Vega del Henares ha señalado además que la Mancomunidad ha recibido de la Consejería de Medio Ambiente 150 contenedores amarillos, "que suponen un ahorro para los municipios mancomunados de más de 50.000 euros".

## Breves

### Vega del Henares aprueba el presupuesto de 2005 .-

La Mancomunidad Vega del Henares (a la que pertenece Azuqueca) ha aprobado sus presupuestos para el año 2005, que ascienden a un total de 2.252.000 euros. La partida más importante es la destinada a la recogida, tratamiento y eliminación de residuos, que supone 1.205.000 euros. Además, Vega del Henares destinará cerca de 189.000 euros a la compra de contenedores destinados a la recogida de papel y pilas, así como a la adquisición de un camión necesario para poder ofrecer el servicio de recogida de envases en los contenedores amarillos.

### Más contenedores para la recogida de vidrio .-

Los municipios que forman parte de la Mancomunidad Vega del Henares, Azuqueca entre ellos, verán aumentado el número de contenedores destinados a la recogida de vidrio. Y es que la empresa con la que la Mancomunidad tiene firmado un convenio para la recogida y posterior reciclaje del vidrio, Ecodivrio, ha cedido 30 contenedores de manera gratuita, que próximamente se instalarán en las calles de los ocho municipios integrados en Vega del Henares. Durante el año 2004, la Mancomunidad recogió un total de 425.000 kilos de vidrio.

### 4.800.000 euros de presupuesto para Aguas del Sorbe en 2005 .-

La Mancomunidad de Aguas del Sorbe, la encargada de garantizar el suministro de agua a Azuqueca entre otros municipios, ha aprobado su presupuesto para 2005. Las cuentas de este año superan los 4.800.000 euros, una cifra que supone un incremento del 7,8 por ciento en relación al año 2004. En la actualidad esta Mancomunidad presta servicio a 325.000 habitantes, y con la próxima incorporación de la Mancomunidad Campiña Baja se rozarán los 350.000.



### Presentación del libro "Estampas de mi pueblo" -

En la página 12 del último número de la revista AZUCAHICA publicábamos esta fotografía con la información referida a la presentación del libro "Estampas de mi pueblo", en el que se recogen fotografías de la historia de Azuqueca. En esta información omitimos los nombres de dos de los asistentes al acto. Se trata de Antonio Rico (a la izquierda de la imagen), amplio conocedor de la evolución experimentada por Azuqueca, y del director del instituto Arcipreste de Hita, José Luis Estaban.

## Nueva página web para la Mancomunidad Vega del Henares

La Mancomunidad Vega del Henares cuenta con una nueva página web, que puede visitarse en la dirección de Internet [www.vega-henares.com](http://www.vega-henares.com). En ella quienes la visiten encontrarán información sobre los servicios que presta esta mancomunidad, así como sobre las actividades que organiza, sobre todo las enmarcadas dentro de los programas para jóvenes "Alcazul" y "Escuela de Salud"

Las obras en la Casa de la Cultura han obligado a trasladar los conciertos al cibercafé de El Foro

## El mes del jazz se consolida y gana adeptos en su cuarta edición

La cuarta edición del "Mes del Jazz y Otras Músicas" llegó a su fin el día 26 de febrero y lo hizo después de congregarse a un buen número de aficionados a lo largo de los cuatro conciertos que tuvieron lugar durante el mes de febrero.

Javier Bercebal Quartet, José Manuel Lorenzo Quinteto, Alain Giroux y Jean L. Mahjun, y Carlos Sánchez Quartet fueron las cuatro formaciones musicales que integraron el cartel de este año. Los cuatro conciertos tuvieron lugar en el cibercafé de El Foro, ya que las obras de la Casa de la Cultura obligaron a trasladarlo de escenario.

La concejala azudense de Cultura, Oti Sánchez, se ha mostrado "muy satisfecha" del desarrollo de esta actividad "que poco a poco va consolidándose entre el público de Azuqueca y las localidades limítrofes, que han sabido entender el cambio de ubicación de los conciertos motivado por las obras de la Casa de la Cultura".



Arriba, la actuación de José Manuel Lorenzo Quinteto. En la imagen inferior, un momento del concierto de Alain Giroux y Jean L. Mahjun.



### Representantes de la Biblioteca viajan a Polonia dentro del programa "Historias de ida y vuelta"

Las responsables de la Biblioteca de Azuqueca, con la concejala de Cultura, Oti Sánchez, a la cabeza, participaron el último fin de semana de febrero en un intercambio cultural que tuvo lugar en Polonia.

El encuentro se enmarcaba en el programa europeo "Historias de ida y vuelta", en el que participa la Biblioteca de Azuqueca y con el que se pretende acercar a los ciudadanos la narrativa, las tradiciones y la cultura propias de otros países. Durante el viaje, la expedición azudense, junto a otros compañeros de Italia, Portugal, Francia y Polonia, analizaron la marcha del proyecto.

## - Certámenes locales de pintura y fotografía -

"Villa de Azuqueca"

### BASES DE LOS CERTÁMENES

#### Certamen de Fotografía

\*Se pueden presentar un máximo de 3 obras, que no es necesario que formen parte de una colección. Se admite la fotografía digital, siempre que esté realizada sobre papel fotográfico. No se admiten diapositivas ni reproducciones. La imagen vendrá montada en soporte rígido de 40 x 50 centímetros.

\*El tema será Azuqueca, su patrimonio cultural y natural, y sus gentes.

\*Habrá tres premios: Un primero de 400 euros y dos segundos de 200.

#### Certamen de Pintura

\*Los participantes podrán presentar un máximo de dos obras. Las obras no tendrán una medida inferior de 60 x 60 centímetros, ni superior a 200 x 200 y se presentarán enmarcadas en listoncillo e indicando por detrás cuál es la parte superior del cuadro.

\*El estilo y la técnica serán libres

\*Se establece un único premio de 800 euros.

\*PARTICIPANTES: Podrán concurrir todas las personas nacidas o residentes en Azuqueca. Las obras presentadas serán originales y no habrán sido premiadas anteriormente en otros certámenes.

\*PLAZO DE ADMISIÓN: Las obras se entregarán en el Centro Cultural (antiguo colegio "La Curva", avda. de Torrelaguan, 3) en horario de: mañanas de 10 a 13 h. los lunes, miércoles y viernes; tardes de 17 a 21 h. de lunes a viernes. El plazo de admisión se cerrará a las 21 h. del día 22 de abril de 2003.

\*EXPOSICIÓN: Las obras seleccionadas y premiadas se expondrán al público entre los días 15 y 31 de mayo. El día 15 de mayo, a las 13 h. se llevará a cabo la entrega de premios durante un acto público a las 13 h. en el salón de actos de El Foro.



## Breves

### Servicios Sociales formará a jóvenes como agentes polivalentes de almacén.

El servicio de mediación socio-laboral del Ayuntamiento de Azuqueca ha programado un curso de agente polivalente de almacén. Está destinado a jóvenes menores de 25 años y se impartirá entre los días 1 y 26 de abril. El curso tiene una duración de 90 horas lectivas, divididas en 40 teóricas, 10 de orientación laboral y 40 más de prácticas en empresas logísticas de la zona. En los dos últimos años se han programado en Azuqueca cursos de similares características y, según recuerda la concejala de Servicios Sociales, María José Naranjo, "el porcentaje de incorporación al mundo laboral de los chicos y chicas que han participado en ellos ha sido muy elevado, ya que en esta zona hay implantadas un buen número de empresas de logística que demandan personal cualificado y con la formación que se ofrece en este curso". Los interesados en este curso pueden obtener más información o inscribirse en el servicio de mediación laboral, ubicado en el Centro Social de Azuqueca.

### Protección Ciudadana financia un curso de técnico de transporte sanitario.

La Concejalía de Protección Ciudadana ha financiado un curso de técnico de transporte sanitario nivel 1, en el que participaron un total de 20 voluntarios de la agrupación local de Protección Civil. El curso, impartido por dos médicos especialistas en medicina de emergencias y una técnico en soporte vital básico, tuvo una duración de 60 horas y se realizó a través de la institución privada FEPAR. A lo largo del mes de marzo, los voluntarios de Protección Civil de Azuqueca asistirán al curso de transporte sanitario de nivel 2 que, según explica el concejal de Protección Ciudadana, José Vicente García, es el máximo exigido en Castilla-La Mancha a los técnicos de transporte sanitario por carretera.

### Estará situada en las inmediaciones de la estación de ferrocarril y se descubrirá el día 11

## Una placa recordará a las víctimas del 11-M y simbolizará los deseos de paz de Azuqueca

Una placa situada en las inmediaciones de la estación de ferrocarril simbolizará los deseos de paz del pueblo de Azuqueca y la unión de todos los ciudadanos contra el terrorismo. La placa, que recogerá la frase "paz y libertad para el mundo" y que estará firmada por el pueblo de Azuqueca, se descubrirá el día 11 de marzo, fecha en la que se cumple un año del brutal atentado terrorista de Madrid.

Sobre este acto, el alcalde de Azuqueca, Florentino García Bonilla ha afirmado que el Ayuntamiento ha hablado con los familiares de las víctimas, con los heridos y demás afectados "para hacer lo que ellos quisiesen". Por ello, en el 11 de

marzo "queremos decirles a las víctimas que permanecen en el recuerdo más íntimo del pueblo de Azuqueca, con un acto sencillo pero muy sentido, en el que no habrá manifiestos ni discursos, sólo se descubrirá la placa y se guardará un minuto de silencio". Será el día 11 de marzo, a las 12 de la mañana, frente a la estación de ferrocarril.

Por su parte, la concejala de Servicios Sociales, María José Naranjo, señaló que lo que se pretende es poner de manifiesto "que Azuqueca permaneció unida contra la barbarie en el momento más triste de su historia y que, unida, quiere expresar un deseo de paz y de esperanza".

## Un curso de reciclaje refresca los conocimientos de nuestros mayores sobre seguridad vial

El Centro de Día "Las Acacias" acoge desde el día 11 de febrero unas jornadas de reciclaje para conductores mayores. En ellas, y a través de charlas, coloquios y vídeos, se analizan temas como la seguridad activa y pasiva, las causas de los accidentes de circulación o los principales trámites que se pueden realizar en materia de tráfico. Además, se abordan otros aspectos como el nuevo carné por puntos, el modo de actuar en caso de accidente de tráfico, primeros auxilios, la importancia de utilizar el cinturón de seguridad, o los efectos que tienen algunos medicamentos en la conducción.

Las jornadas han sido organizadas por la Jefatura Provincial de Tráfico y éste



Seguridad activa y pasiva, el nuevo carné por puntos o los trámites relacionados con tráfico son algunos de los temas de este curso.

es el segundo año que se imparten en Azuqueca. Algunos de los "alumnos"

vieron la experiencia tan positiva que este año se han animado a repetir.



### Un colegio de Alcalá visita Radio Azuqueca

Un total de cuarenta alumnos de Educación Infantil del colegio Antonio Machado, de Alcalá de Henares, visitaron el día 1 de marzo las instalaciones de Radio Azuqueca. Durante su estancia, los pequeños conocieron de cerca los estudios, los medios técnicos que se utilizan para realizar una emisión y, por supuesto, hicieron sus primeros pinitos delante del micrófono.



# Azuqueca volvió a vestirse de Carnaval

EL CARNAVAL volvió a congregarse en Azuqueca a un buen número de adultos y niños ataviados con los disfraces más singulares para disfrutar de una fiesta que, poco a poco, se va abriendo hueco entre las celebraciones azudenses. Cientos de niños participaron en la concentración y posterior desfile organizado por la Concejalía de Fiestas en la tarde del 4 de febrero, una convocatoria que se acompañó de música, juegos y un espectáculo infantil. Ya el viernes día 5, tuvo lugar el acto central del Carnaval, con el concurso de disfraces en el que participaron casi 200 personas, repartidas entre las categorías de individual, pareja, grupo y comparsa. Las celebraciones llegaron a su fin con el tradicional entierro de la sardina en el que, como viene siendo habitual, la Casa de Extremadura tuvo un papel muy importante. Sardinas asadas, sangría y buen humor sirvieron para despedir a Don Carnal hasta el próximo año.

PREMIO AL MEJOR GRUPO

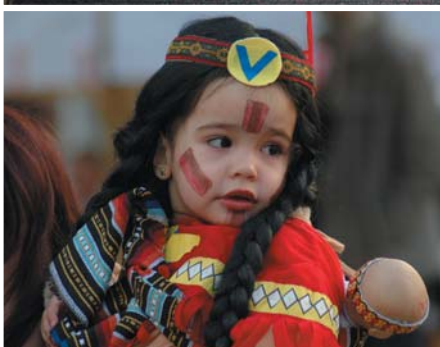

PREMIO COMPARSA



PREMIO PAREJA



PREMIO INDIVIDUAL

## EXPOSICIÓN FOTOGRÁFICA DE LOS PARTICIPANTES EN EL DESFILE DE CARNAVAL

LA CONCEJALÍA DE FIESTAS organizará una exposición fotográfica en la que podrán contemplarse las instantáneas que las que aparecen todos los participantes en el desfile y en el concurso de disfraces celebrado el día 5 de febrero. La muestra permanecerá expuesta en El Foro (C/ Ciudad Real, 1) entre el 14 y el 20 de marzo. Todas las imágenes que formarán parte de ella han sido tomadas por integrantes de la asociación fotográfica azudense Foto-Flú, un colectivo al que la concejala de Fiestas, Susana Torres, quiere agradecer "su buena disposición para colaborar con el Ayuntamiento en ésta y otras actividades". Todos aquellos que se reconozcan en alguna de las imágenes expuestas, pueden solicitar una copia de la fotografía, que se les proporcionará de manera gratuita en El Foro.





# Carnaval 2005

¿TE RECONOCES?  
Tu foto te espera en  
la Biblioteca

BIBLIOTECA





La Concejalía de Fiestas continúa trabajando para cerrar el resto del cartel musical de la Semana Grande azudense

## Rosendo y “Los Marismeños” actuarán en las fiestas de septiembre

Rosendo Mercado, uno de los rockeros más carismáticos de nuestro país, actuará en Azuqueca durante las fiestas de septiembre. El cantante de temas ya consagrados como “Loco por incordiar” o “Agradecido” se subirá al escenario el día 23 de septiembre y demostrará con su directo aquel conocido dicho que afirma que “los viejos rockeros nunca mueren”. La actuación de Rosendo le costará al Ayuntamiento 24.000 euros y la entrada al concierto será gratuita. Otra de las actuaciones que está ya confirmada de cara a la Semana Grande azudense es la de Los Marismeños. El popular grupo flamenco traerá hasta Azuqueca una selección de algunos de sus temas más conocidos y hará que la pista se mueva a ritmo de sevillanas. La contratación de este grupo tendrá un coste de 9.000 euros para las arcas municipales.

Aunque todavía faltan casi siete meses para las fiestas de septiembre, la comisión de festejos lleva trabajando más de un mes para tratar de cerrar cuanto antes el cartel musical. La



Rosendo y “Los Marismeños” son las dos primeras actuaciones confirmadas del cartel musical de septiembre.



concejala de Fiestas, Susana Torres, afirma que “se están estudiando distintas posibilidades para completar el cartel y poder ofrecer a los vecinos propuestas musicales variadas que satisfagan las expectativas del mayor número de personas. La verdad es que este año los cachés de los artistas han subido mucho, pero seguiremos trabajando para conseguir un buen cartel”.

## La Biblioteca ultima el programa de las jornadas interculturales del mes de abril

La Biblioteca y el departamento de Cultura ultiman la programación de las jornadas interculturales que se celebrarán entre el 20 y el 22 de abril. Este año cumplirán su tercera edición y la Biblioteca solicita la participación de todos los vecinos para conseguir un programa variado y del agrado de todos. Algunas de las propuestas que formarán parte del programa son jornadas gastronómicas, exposiciones fotográficas y lecturas de poemas. Los interesados en colaborar y realizar sus propuestas pueden acercarse al centro cultural de “La Curva” los jueves a las 19:30 h., o también de lunes a viernes de 8 a 15 h. y los martes y jueves de 17 a 20 h.

Además, la Biblioteca continúa con su programación mensual. Así, el día 10 de marzo habrá una nueva edición de los Jueves de Cuento, esta vez con Marcelo Ndong, de Guinea Ecuatorial, que también estará el día 17 en el programa “Continente de Historias”. Ambas citas son a las 19 h. en el Foro.



**El Centro de Día “Las Acacias” celebró el Día de la Tortilla.** – El Centro de Día “Las Acacias” celebró con nuestros mayores el tradicional Día de la Tortilla o Jueves Lardero. Para conmemorar esta fecha, se organizó un baile en el que tomaron parte más de un centenar de personas. Durante el descanso, la Concejalía de Servicios Sociales invitó a todos los presentes a degustar un sabroso pincho de tortilla.

## El Centro Social organiza una visita al Congreso de los Diputados para pensionistas y jubilados

La Concejalía de Servicios Sociales ha organizado una visita al Congreso de los Diputados dirigida a pensionistas y jubilados de Azuqueca, que tendrá lugar el próximo día 30 de marzo. La salida está prevista a las 14:45 horas desde la plaza de la Constitución. La inscripción, que es totalmente gratuita, puede formalizarse en el Centro Social.

Además de esta actividad, el Centro Social continúa con su oferta permanente destinada a pensionistas y jubilados. Así, los lunes y miércoles, de 10:30 a 11:30 hay gimnasia de mantenimiento en el

Polideportivo Municipal de la carretera de Alovera. Los miércoles y viernes se desarrolla en el Centro Social el taller de memoria y gerontogimnasia, entre las 10:30 y las 12:00 h. Además, continúan los encuentros del club de lectura para mayores, que se reúne los miércoles de 17:30 a 18:30 h. Por último, los miércoles se imparten clases de bailes de salón.

Para más información sobre todas estas actividades y otras que puedan programarse desde la Concejalía, pueden dirigirse al Centro Social, ubicado en la calle Las Eras.





Nerea Bilbao.

## Nerea Bilbao participó en la Copa del Mundo de esgrima

La joven tiradora azudense Nerea Bilbao participó a finales de febrero en la Copa del Mundo de esgrima, celebrada en la ciudad de Burgos. No tuvo mucha suerte Nerea en esta competición, ya que terminó en la posición número 53, la sexta mejor española. Su entrenador y profesor de la Escuela Municipal de Esgrima, Jorge Chiquet, reconocía que la joven podía haber hecho mejor papel, aunque hay que señalar que se trataba de la Copa del Mundo junior y que Nerea aún está en edad cadete. A pesar de todo ello lo importante de la cita es que la azudense tuvo oportunidad de medirse con deportistas de otros países.

El campo ofrecerá así más comodidad a los numerosos deportistas que lo utilizan

## Deportes instalará césped artificial en el campo de tierra del complejo San Miguel

La concejalía de Deportes del Ayuntamiento de Azuqueca se encuentra elaborando el proyecto para instalar un campo de césped artificial en el complejo polideportivo San Miguel. Esta superficie se colocará sobre el campo de tierra existente junto a las pistas de tenis, con lo que el complejo ganará en comodidad para los numerosos deportistas de todas las edades que lo utilizan a diario.

### Frontón

No es este el único proyecto en el que trabaja la concejalía de Deportes del Ayuntamiento de Azuqueca. Sin ir más lejos en breve se iniciarán los trabajos de ampliación del frontón municipal, instalación ubicada en el mismo complejo polideportivo San Miguel.

El presupuesto de estas obras es de 180.000 euros y su ejecución se prolongará por espacio de seis meses. Sin embargo durante este tiempo los aficionados al frontenis podrán seguir practicando su deporte, ya que las obras se van a llevar a cabo en dos fases. Además de este hay



El campo se mejorará con la instalación de césped artificial.

## Deportes acometerá obras en el frontón y en las pistas de Vallehermoso y La Quebradilla

otros proyectos que la concejalía de Deportes del Ayuntamiento está ejecutando. Uno de ellos es el de la pista polideportiva del barrio de Vallehermoso; por el momento ya se ha terminado la solera de la pista y ahora queda acometer el cerramiento de la misma. Asimismo, en el parque de

La Quebradilla también ha empezado la construcción de la pista de patinaje, en la modalidad de skate. Contará con rampas para saltos, pavimentos especiales y elementos de seguridad e iluminación. El presupuesto de esta nueva equipación deportiva es de 47.800 euros.



### La Escuela Municipal de Esgrima, popular Nueva Alcarria

La Escuela Municipal de Esgrima de Azuqueca obtuvo uno de los premios "Populares", con los que el diario Nueva Alcarria premia cada año a las personas y entidades más relevantes de la provincia de Guadalajara en cada uno de sus ámbitos. La Escuela de Esgrima se hizo merecedora de este galardón, que compartió con otras entidades y deportistas, por su labor de difusión de esta especialidad, así como los logros conseguidos por sus jóvenes deportistas.



**Azudenses en Cerler**— Más de cincuenta personas disfrutaron de la nieve gracias al viaje a la estación oscense de Cerler organizado por la Concejalía de Deportes a mediados del pasado mes de febrero. La subvención municipal sitúa los precios de estas excursiones a un nivel asequible y posibilita, de esta forma, que muchos vecinos tengan su primer contacto con el mundo del esquí. Tras la experiencia de febrero, ya se ha organizado otro viaje a la nieve, que tendrá lugar los días 11, 12 y 13 de este mes.

# Escuelas Deportivas Municipales

En su línea de apoyar el deporte, la revista municipal Azucahica quiere dar cabida en sus páginas a los deportistas más pequeños. Por eso, a partir de ahora y durante los próximos meses, traeremos a esta sección las fotografías con todos los integrantes de las distintas escuelas deportivas municipales. Comenzamos por el fútbol sala, el fútbol y el balonmano y continuaremos hasta completar todas las especialidades de la oferta deportiva que el Ayuntamiento pone a disposición de los más jóvenes.



**Escuela de Fútbol Sala**– Con casi noventa participantes, la de fútbol sala es una de las escuelas más numerosas de las que conforman el panorama deportivo municipal. Entre sus componentes destacan catorce chicas, en una disciplina que no es muy dada a la participación femenina. También merecen ser reseñados los casi cuarenta alumnos benjamines, que iniciaron su competición el pasado 27 de febrero.



**Escuela de kárate**– Son casi setenta las personas que practican kárate en Azuqueca gracias a la Escuela Deportiva Municipal de esta especialidad. Yolanda Dongil es la monitora encargada de dirigir esta escuela, que cuenta con la participación de 42 chicos y 27 chicas. El kárate es un arte marcial que siempre ha tenido seguidores en nuestra localidad y la asistencia a esta escuela viene a confirmar la buena salud de este deporte en Azuqueca.



**Escuela de balonmano**– La Escuela Municipal de balonmano cuenta en la actualidad con un total de cuarenta y dos alumnos. Esta es una de las pocas escuelas en las que la participación femenina supera a la masculina; y es que a los diecinueve chicos hay que sumar las 23 chicas que han encontrado en esta disciplina la forma de canalizar sus inquietudes deportivas.

## CLASIFICACIONES LIGA MUNICIPAL FUTBOL 7 TEMPORADA 2004/2005

1ª DIVISIÓN		
	PJ	Ptos
MOVE Promociones	14	36
Azumueble Carrasc.	15	31
Cubiertas JRV	16	30
SuministrosDíaz.com	16	26
El Parque	16	24
Rivers Junior's	16	24
Real Caucho Balom.	16	22
Bar Asturiano	15	21
Bar Segoviano	16	21
Limpiezas Azuqueca	15	18
Bar La Expendeduría	15	18
Clínica Dental La Paz	16	5
Botica del Abuelo	14	4

2ª DIVISIÓN		
	PJ	Ptos
Anka Demoliciones	14	34
Azulejos Carrascosa	12	28
Ajax Azuqueca	13	28
Café Bar Medina	12	24
Cervecería D'Pedros	13	24
Pishita's	14	20
Cerrajería Díaz	14	15
Anónimos	14	13
El Trankal	13	8
RG.Inmobiliaria	13	5
Espinete	14	5

3ª DIVISIÓN		
	PJ	Ptos
Look and Find	15	43
Planimat Construcc.	15	29
Tasito	15	25
Bar El Paso	15	25
Construcciones RFR	15	24
Manchester Moncada	15	23
La Cardosa	15	22
Iberofón Plásticos	15	22
Atlético Nahar	15	19
Rest. El Parque	15	15
Comatrasa	15	7
Los Últimos	15	4

4ª DIVISIÓN		
	PJ	Ptos
Don Piso	14	39
ABZ Papel/Ta. Carlos	15	37
Azumueble	15	34
Mesón El Jamón	15	31
CD Maverick	15	20
CD Aneiros	15	20
Samarkanda	15	19
Zidoncho	15	16
Olimpique	15	11
ACH Paneles	14	11
Moon Pub	15	10
El Chozú	15	7



## Breves

**El Olimpiada/Central Optica, décimo.**— El máximo representante del fútbol sala local, el Olimpiada/Central Optica, se situó en la décima posición de la tabla clasificatoria de Primera A, tras el duelo provincial contra el Look and Find, encuentro que terminó con empate a dos en el marcador. Los números del conjunto azudense son muy equilibrados: ha ganado ocho encuentros, ha perdido siete y ha empatado seis. Ha marcado 107 goles y ha encajado 105.

## El Basket Azuqueca remonta posiciones—

Después de sufrir tres derrotas consecutivas el Basket Azuqueca ha sabido rehacerse con dos victorias. La primera se cosechaba en Azuqueca frente al colider, el Quintanar, mientras que la última se lograba en Daimiel, donde se superó al Garsánchez por 61-68. Al cierre de esta edición los chicos de Sonia Esteban se situaban en el octavo puesto de la clasificación.

Deportes quiere que la instalación se adecúe a las necesidades de la localidad

# El proyecto para construir el tercer polideportivo está muy avanzado

El Ayuntamiento de Azuqueca ha planteado algunas sugerencias al arquitecto que está redactando el proyecto para el que será el tercer polideportivo cubierto de la localidad, con el objeto de que la instalación dé respuesta a las necesidades del municipio. "Hemos tenido algunas reuniones con el responsable del proyecto, hemos revisado su propuesta y le hemos pedido algunos cambios, antes de que entregue el documento definitivo a la Junta de Comunidades de Castilla-La Mancha", explica la concejala de Deportes, Susana Torres

## Presupuesto

El tercer polideportivo cubierto costará 1,5 millones de euros, de los que el Ayuntamiento azudense aportará 600.000, mientras que el resto será sufragado por la Junta de Comunidades. Esta nueva instalación



El nuevo polideportivo se construirá en la avenida de Alcalá

deportiva estará ubicada en la avenida de Alcalá y albergará en su interior dos canchas deportivas, gimnasio y salas de musculación y esgrima. Además, el polideportivo dispondrá de gradas para 1.900 espectadores, aunque esta capacidad podría aumentarse hasta las 4.000 personas. El recinto dispon-

drá de ocho vestuarios, zonas para discapacitados y zonas para saunas, entre otros espacios.

A pesar de que no se han marcado plazos para el comienzo de las obras, la concejala de Deportes, Susana Torres, espera que las obras comiencen este mismo año.



El Azuqueca está completando una magnífica temporada.

## El Club Deportivo Azuqueca, al asalto de las posiciones de ascenso

El excelente momento de juego y resultados que está atravesando ha llevado al Club Deportivo Azuqueca a situarse a un paso de los puestos de ascenso a la Tercera División. Al cierre de esta edición el conjunto rojinegro estaba situado en la tercera plaza de la clasificación de Primera Autonómica. En su última encuentro el CD Azuqueca superó a Los Yébenes, uno de sus rivales

directos en la lucha por esas primera plazas. Con esta victoria los azudenses sumaban ya su quinta victoria consecutiva y su noveno encuentro sin conocer la derrota.

A pesar de esa buena posición el Azuqueca aún está a siete puntos del segundo puesto, que da derecho a jugar la eliminatoria de ascenso a Tercera División.

## Cristina Crespo Recio acumula títulos en salvamento y socorrismo

La joven azudense Cristina Crespo ha completado una magnífica actuación en el Campeonato de España infantil de Salvamento y Socorrismo, celebrado recientemente en Guadalajara. En esta cita deportiva Cristina Crespo ha logrado dos primeros puestos, en sendas pruebas de relevos, así como varias segundas y terceras posiciones, tanto en relevos como a nivel individual.

No han sido estos los únicos éxitos cosechados por la joven nadadora azudense; y es que Cristina, que pertenece al Club Alcarreño de Salvamento, consiguió tres segundos puestos en los Campeonatos regionales infantiles de natación, disputados también el pasado mes. En concreto Cristina Crespo fue segunda en las pruebas de 50 y 100 metros mariposa, así como en 200 metros estilos. Asimismo, la



Cristina Crespo.

joven nadadora acumula también gran cantidad de distinciones desde que comenzara a competir, hace poco más de dos años. Entre estos galardones destacan seis títulos de campeona de España de Salvamento y Socorrismo, logrados con sus compañeros en distintas pruebas de relevo.

# CONCEJALÍA DE JUVENTUD

## ÁREA DE OCIO Y TIEMPO LIBRE

\* **TALLER DE BATERÍA:** Los miércoles y viernes de 17 a 20 h. en El Foro. Dirigido a jóvenes a partir de 12 años. Inicio el 6 de abril y finalización el 129 de junio. Precio: 40 euros. Impartido por Iván Ramos.

\* **TALLER DE RADIO ONDA JOVEN:** Los martes y jueves de 17:00 a 18:30 h. en Radio Azuqueca (Gabinete de Comunicación de El Foro) Destinado a jóvenes empadronados en Azuqueca de 12 a 18 años. Actividad gratuita.

\* **TALLER DE TEATRO PARA ADOLESCENTES:** Los lunes y jueves, de 17:30 a 19:30 h. en El Foro. Dirigido a jóvenes de entre 12 y 18 años. Inicio el 4 de abril y finalización el 27 de junio. Precio del trimestre: 18 euros. Impartido por Valentín Garrido.



\* **TALLER DE FUNKY-HIP HOP:** Los lunes y miércoles de 20:15 a 21:15 h. en El Foro. Dirigido a jóvenes de 14 a 35 años. Inicio el 4 de abril y finalización el 29 de junio. Precio del trimestre: 40 euros. Impartido por Belén Melich.

\* **BAILES LATINOS:** Los sábados de 17 a 18 h.; de 18 a 19 h.; o de 19 a 20 h. Dirigido a jóvenes de 14 a 35 años. Inicio el 2 de abril y finalización el 25 de junio. Precio del trimestre: 20 euros. Impartido por Silvia Núñez y Joe de Castro.

\* **TALLER DE TAICHI:** Los viernes de 18 a 19:30 h. Dirigido a jóvenes de 14 a 35 años. Inicio el 8 de abril y finalización el 24 de junio. Precio del trimestre: 30 euros. Impartido por Javier de la Cruz Ramos.



\* **PROGRAMA DE RADIO "¿CÓMO SE VEN LOS ADOLESCENTES EN ESTOS TIEMPOS?":** Miércoles, 9 de marzo, de 18 a 19 h. en Radio Azuqueca (107.9 FM) Con motivo del Día de la Mujer, varios jóvenes de la localidad realizarán un debate para intentar dar respuesta a la pregunta ¿cómo se ven los adolescentes en estos tiempos?

## SALA DE JUEGOS DE EL FORO

\* La Sala de Juegos de El Foro continúa la actividad habitual, con un monitor encargado especialmente de su dinamización. A lo largo del mes se irán realizando distintas actividades. Recordad que buena parte de las mismas tienen que ser propuestas por vosotros mismos, por lo que estamos abiertos a vuestras sugerencias.

La utilización de este espacio está destinada a la población joven de Azuqueca con edades comprendidas entre los 12 y los 25 años. La Sala de Juegos permanece abierta los lunes, martes, miércoles y viernes de 17 a 21 h.

## ÁREA DE CIUDADANÍA Y PARTICIPACIÓN

\* **ACTUACIÓN DE "ERNESTO EL MAGO":** El viernes, 4 de marzo, a las 20:30 h. en el Cibercafé de El Foro. Increíble actuación de un profesional de la magia traído de Madrid que nos dejará a todos con la boca abierta. Para jóvenes de 14 a 18 años.

\* **CONCIERTO DE "OCTUBRE":** Viernes, 18 de marzo a partir de las 20:30 h. en el cibercafé de El Foro. Desde la vecina localidad de Alovera, llega el grupo "Octubre" para presentarnos su nueva maqueta. Para jóvenes de 18 años en adelante.

## ÁREA DE SALUD Y CALIDAD DE VIDA

\* **UN FINDE DIFERENTE:** Días 11 y 12 de marzo, de 18 a 21 h. en el hall de El Foro. Dirigido a jóvenes de 14 a 18 años. Las actividades que se realizarán serán las siguientes:

- **Viernes 11:** Taller de rosetones, portavelas y juegos de mesa.
- **Sábado 12:** Mosaicos, cajitas decoradas y karaoke

Colabora: Asociación Guayaba.

\* **SEX FORO: TALLER DE SEXUALIDAD:** Días 2 y 16 de marzo, a las 19:00 h. en el aula de juventud de El Foro. Se continúa con el taller iniciado el mes de enero, destinado a jóvenes de 14 a 18 años.

\* **DEBATE: JUVENTUD E IGUALDAD DE OPORTUNIDADES:** Día 9 de marzo, de 18 a 19:30 h. en el salón de actos de El Foro. Comenzaremos con la proyección del reportaje "Mujer, la calle te apoya", realizado por un grupo de jóvenes azudenses. Continuaremos con el debate en el que se mostrarán diferentes posicionamientos de la población de Azuqueca en relación a la igualdad de género.

\* **TRIVIALÍZATE:** Días 10 y 17 de marzo, de 17:30 a 18:30 h. en las gradas de El Foro. Divertido juego en el que iréis resolviendo preguntas y pruebas de diferentes temas. Dirigido a jóvenes de 14 a 35 años.

## ÁREA DE INFORMACIÓN Y N. TECNOLOGÍAS

\* **EL CLUB DEL VIAJERO Y LA VIAJERA:** Jueves, 10 de marzo, a las 19 h. en la viajoteca de El Foro. Este mes tenemos una nueva cita que nos llevará a la maravillosa y mística India, a través de los hojos y el corazón de una viajera, aventurera y periodista.

\* **La Oficina Municipal de Información Juvenil** dispone de un boletín informativo, que puedes recoger de manera gratuita en la OMIJ.

\* **Viajeteca:** interesante recurso a la hora de organizar nuestros viajes, ya que en ella podemos consultar de manera gratuita información turística, guías, mapas, itinerarios, rutas, senderos... Está abierta al público de lunes a viernes entre las 10 y las 14 h. y también de 17 a 20 h.

\* **Hemeroteca de Juventud:** Este espacio nos ofrece la posibilidad de consultar y leer un variado número de revistas y publicaciones sobre información general y de temática especializada. El servicio es gratuito y permanece abierto al público de lunes a viernes de 10 a 14 h. y de 17 a 20 h.

PARA CONTACTAR CON JUVENTUD:  
OFICINA MUNICIPAL DE INFORMACIÓN JUVENIL  
EL FORO C/ Ciudad Real nº 1.

Horario: de 10,00 a 14,00 y de 17,00 a 20,00 horas (lunes por la mañana cerrado).  
Tlfno: 949 27 75 20. Fax. 949 27 75 21. Correo: Omij@azuqueca.net



TELÉFONOS ÚTILES

AZUQUECA DE HENARES

Ayuntamiento	949 34 80 32
Biblioteca (en "La Curva")	949 27 71 69
Cultura	949 27 71 69
Centro Social	949 26 22 22
Centro de la Mujer	949 27 73 46
Centro de Salud	949 26 24 59
	949 26 26 22
	949 26 22 66
Correos	949 26 72 96
Cruz Roja (asam. local)	949 26 23 24
Guardia Civil	949 26 09 46
Juzgado de Paz	949 26 22 03
Manc. Vega del Henares	949 26 67 83
OMIC (ofic.de consumo)	949 27 75 27
OMIJ (ofic. inf. juvenil)	949 27 75 20
Policía Local	092
Polideportivo Municipal	949 26 26 38
Polideportivo Nuevo	949 88 30 45
Protección Civil	949 26 67 14
Radio Azuqueca	949 27 73 10
Recaudación	949 34 81 49
RENFE	949 26 11 92
Rentas	949 34 81 53
Revista Azucahica	949 27 73 10
Servicio Munic. Deportes	949 27 75 28
Tesorería	949 34 81 51
Urbanismo	949 34 82 84
Veterinario	949 26 22 22

CENTROS EDUCATIVOS

Col. La Paz	949 26 13 92
Col. Maestra Plácida	949 26 04 66
Col. Siglo XXI	949 26 49 74
Col. Virgen de la Soledad	949 26 19 89
Giovanni A. Farina	949 26 49 74
IES Arcipreste de Hita	949 26 04 32
IES Prof. Domínguez Ortiz	949 26 74 25
IES. San Isidro	949 26 11 81
Centro de Adultos	949 27 73 10

TAXIS

Parada (Pº Ferrocarril)	949 26 36 76
Esteban, Agustín	619 31 23 65
Rodrigo, Saturnino	949 26 00 92
	669 45 48 47
Rodríguez, Ignacio	659 70 86 70
Senén, Manolo	949 26 05 49
	689 41 65 15

GUADALAJARA

Parada (Pº Ferrocarril)	949 88 70 80
Policía	949 24 84 00
Estación de autobuses	949 24 72 77
Hospital Universitario	949 20 92 00

HORARIOS DE TRENES

AZUQUECA-GUADALAJARA

6.07 a.	11.06	18.06
6.29	11.36	18.38
6.49 a.	12.06	19.06
7.07	12.37	19.25 (C)
7.22 a.	13.06	19.37
7.39	13.36	19.55 (C)
7.53 a.	14.06	20.06
8.09	14.36	20.36
8.23 a.	15.06	21.06
8.39	15.25 (C)	21.36
8.57	15.36	22.06
9.09	15.49 (C)	22.37
9.19 a.	16.07	23.06
9.33 a.	16.36	23.37
9.39	17.06	00.04
10.04	17.22 a.	00.35
10.36	17.36	

AZUQUECA-CHAMARTÍN

5.13 a.	9.13	16.13
5.43	9.43	16.43
5.58 a.	10.13	17.13
6.13	10.43	17.43
6.28 a.	11.13	17.58 a.
6.43	11.43	18.13
6.58 a.	12.14	18.43
7.13	12.44	19.13
7.23 a.	13.13	19.43
7.34 (C)	13.28 a.	20.13
7.43	13.43	20.43
7.53 a.	13.58 a.	21.13
8.04 (C)	14.13	21.43
8.13	14.28 a.	22.13
8.28 a.	14.43	22.43
8.43	15.13	23.13
8.58 a.	15.43	

a: laborables excepto sábados  
C: CIVIS (Trenes semidirectos a Chamartín)

112 LAS EMERGENCIAS SE CENTRALIZAN EN EL TELÉFONO 112

FARMACIAS DE GUARDIA

Ignacio Barrera. C/ Trinidad Tortuero,1	7 y 18 marzo, 4 abril
José Cayetano López Goñi. C/Pobos	8 y 21 marzo, 5 abril
Elena Ródenas Bleda. Avda. de Alcalá, 2	5, 6, 9 y 22 marzo, 6 abril
Pilar Villa Pérez. C/ Vallehermoso, 9	10, 12, 13, 23 marzo, 7 abril
Sagrario Ortega González. C/ Toledo, 6	11, 19, 20, 28 marzo, 6 abril
Martínez Moreno e hijos. C/ Antonio Pérez Ruiz, 2	1, 14, 24, 25, 29 marzo 2, 3 ab.
Ana María Rodríguez Ibañez. Avda. Constitución,14	2, 15, 26, 27, 30 m.; 9, 10 ab.
Mª Teresa Barnes Romero C/ Sigüenza, 2 (E. Fco Vives)	3, 16, 31 marzo
Rosario Gadea C/ Río Guadiana s/n	4, 17 marzo, 1 abril
Durante los turnos de guardia, las farmacias únicamente dispensarán medicamentos de urgencia	

HORARIOS DE AUTOBUSES

AZUQUECA-ALCALÁ (CONTINENTAL)

Lunes a Viernes	Sábados, Domingos y festivos
7.25	9.55
Cada hora hasta	11.55
las 22.25	13.55
	17.55
	19.55

ALCALÁ-AZUQUECA (CONTINENTAL)

Lunes a Viernes	Sábados, Domingos y festivos
7.00	10.30
Cada hora hasta	12.30
las 22.00	14.30
	18.30
	20.30

AZUQUECA-GUADALAJARA (PUERTO BUS)

Lunes a Viernes	Sábado
7.25	8.25
8.25	11.25
9.25	13.25
11.25	18.25
13.25	
15.25	
18.25	

GUADALAJARA-AZUQUECA (PUERTO BUS)

Lunes a Viernes	Sábado
7.05	8.00
8.00	11.00
9.00	13.00
11.00	18.00
13.00	
15.00	
18.00	

**Domingo**  
No hay servicio

**Domingo**  
No hay servicio

LA CONCEJALÍA DE MEDIO AMBIENTE INFORMA

Como consecuencia de la cantidad de denuncias y quejas de los vecinos que llegan al Ayuntamiento por el comportamiento de algunos dueños de perros. Desde la CONCEJALÍA DE MEDIO AMBIENTE se informa de algunos de los **ARTÍCULOS DE LA ORDENANZA MUNICIPAL REGULADORA DE LA TENENCIA Y PROTECCIÓN DE ANIMALES.**

**Artículo 7.-** El poseedor de un animal, sin menoscabo de la responsabilidad subsidiaria del propietario, será responsable de los daños, perjuicios o molestias que aquel ocasione a personas, sus propiedades, bienes públicos y/o al medio general.

**Artículo 29.-** Queda prohibida la circulación de animales domésticos sueltos por la zona urbana del municipio, incluidos parques y jardines públicos.

**Artículo 32.-** Queda prohibida expresamente la entrada de animales en las zonas de juegos infantiles, así como el que beban de fuentes de uso público.

**Artículo 33.-** El dueño o tenedor del animal deberá aportar las medidas necesarias para evitar que ensucie las vías y espacios públicos urbanos. Queda especialmente prohibido que los perros hagan sus deposiciones en las áreas infantiles. Mientras estén en la vía pública, parques y jardines podrán hacer sus deposiciones en los imbornales de la red de alcantarillado, mientras no existan lugares especialmente autorizados y habilitados para ello por el Ayuntamiento. No obstante, si las deyecciones se han depositado en aceras o zonas de tránsito peatonal, parques o jardines, el propietario o persona que conduzca al animal es responsable de la eliminación de las mismas, mediante el depósito dentro de bolsas impermeables y cerradas en las papeleras u otros elementos de contención indicadas por los servicios municipales.

**Artículo 62.-** Las infracciones de la presente ordenanza serán consideradas leves, graves y muy graves, con sanciones que van desde 6,010 euros a 3.005,06 euros.



600 establecimientos y más de 1.000 profesionales a tu servicio.