

cal

*Abril 2006*

REVISTA INFORMATIVA MUNICIPAL AÑO  
XV - VIII EPOCA - NÚMERO 147



Impreso en papel  
ecológico reciclado

# La Reserva Ornitológica Municipal abre sus puertas





## CARTAS A LA REDACCIÓN

**NOTA:** La Redacción de AZUCAHICA no comparte necesariamente el contenido de las cartas publicadas en esta sección, ni se hace responsable de las opiniones vertidas en ellas. Los textos, que **deberán ir necesariamente firmados**, no deben sobrepasar las 30 líneas mecanografiadas y en los sobres debe figurar el encabezamiento "Cartas a la Redacción". Además, el remitente **debe adjuntar fotocopia del D.N.I.** y número de teléfono. AZUCAHICA se reserva el derecho de publicar, resumir o extractar las cartas en el caso de que se considere necesario. En el caso de que las cartas se envíen por correo electrónico ([azucahica@azuqueca.net](mailto:azucahica@azuqueca.net)), se deberá hacer llegar a la Redacción de AZUCAHICA por cualquier medio una copia del DNI del autor.

### La hora del progreso

Es la hora del progreso, de abrir nuestra mente hacia lo nuevo, hora de reformas y cambios, de mirar hacia el futuro para así crear una sociedad moderna, adaptada a la exigencia y demanda de las personas y de los nuevos tiempos y en la que haya cabida para todos.

En estas frases tan oídas se podría resumir "el buen talante" que ha generado tanto malestar en las víctimas del terrorismo, en los defensores del matrimonio heterosexual, en los políticos, en los católicos, en el sector militar, en los fumadores... y en todos a los que como españoles nos critican por defender lo que consideramos que es de todos y para todos. Pero este clima de crispación e inconformismo está generado por una oposición política rabiosa ante la pérdida del poder (al menos eso es lo que nos cuentan).

"La unión hace la fuerza y el pueblo tiene voz y voto", (que se lo pregunten a la izquierda), y ahora ¿qué? Han pasado casi 28 años de la Constitución pero... hay que adecuarse a los nuevos

tiempos. Con libertad y democracia votamos en el 78. Ahora no necesitamos preguntarnos nada porque nuestro competente gobierno se encarga ¿de todo y para todos?, porque se supone que estamos en un Estado de Derecho. Nuestro problema es que tenemos que adaptarnos y asimilar lo que es justo, fundado, razonable y legítimamente propio de nuestro Estado, porque eso es de ser tolerantes, demócratas, solidarios, progresistas y en consecuencia... ¿bueno para España?

Ante lo que estoy viviendo, mi capacidad de raciocinio se desequilibra, es como pasar de la leche materna de un bebé, a darle unos callos a la madre; pero para intentar asimilarlo acudo a los consejos del viejo y sabio Eloy, que decía que "... era razonable que el hombre hiciera mejor la digestión de rodillas que de pie porque en aquella postura el estómago permanecía más próximo al centro de la tierra y en consecuencia la gravedad tiraba de los alimentos con más fuerza, y que se observase la facilidad de digestión en los

niños..." ("La hoja roja", Miguel Delibes).

No sé qué será mejor, si padecer de desequilibrio mental, del estómago o de las rodillas. Sólo tendremos que preguntar a nuestro gobierno, aunque no sé si nos sacará de dudas, pues presume de fortaleza y buena salud ("dime de lo que presumes y te diré de lo que careces"). En fin...

Elena Montealegre Carmona

### La Semana Santa y la Fe

La Semana Santa es, para los que vivimos la fe, la pasión, muerte y resurrección de nuestro señor Jesucristo. Son días de recordar la última cena, la traición de Judas, el prendimiento de Jesús, la flagelación y coronación de espinas, la crucifixión en el monte Calvario, muerte y por último, la resurrección de nuestro Señor Jesucristo. Esto que resumidamente he contado es, para mí y para muchos, afortunadamente, el existir en la vida.

La muerte de un ser querido es una experiencia muy dura y desagradable. Soy humano,

luego siento y padezco y es duro y sufriría muchísimo cuando ocurre de repente, pero la Fe me ayudaría a salir adelante y a sobreponerme, por medio de la Eucaristía, por medio de la oración, etc. Respeto a los que no creen en una Iglesia que lleva en la Tierra más de dos mil años, me pregunto por los que no creen en nada ¿A qué se agarran cuando pasa en sus vidas una tragedia de la pérdida de alguien cercano?

Yo, hace años, aunque estudié en un colegio de padres carmelitas, no creía en nada, eso sí, la muerte -tanto la mía como la de mis familiares- me aterraba, sentía pavor solo por pensar en ella. Pero hace tres años entré en la Iglesia de San Miguel Arcángel y mi vida desde entonces ha cambiado respecto a la muerte. La Palabra de Dios, al leerla, me ha "alimentado" en valores y fuerza para seguir adelante.

Espero que este artículo le sirva a alguien para venir a la Fe, porque creo que esta sociedad está falta de Fe.

José Gabriel García Sánchez

## ABRE TU PUERTA A LA INFORMACIÓN, DEJA QUE AZUCAHICA ENTRE EN TU CASA

La Revista Municipal **AZUCAHICA** distribuye cada mes 10.000 ejemplares con el objetivo de llegar a todos los hogares, comercios y centros públicos de Azuqueca. Pero, para garantizar que el reparto de este boletín informativo sea lo más eficaz posible, necesitamos tu colaboración.

Mejoramos el reparto de **AZUCAHICA** si:

- Tienes buzón en tu casa
- Abres la puerta del portal cuando la persona que buzonea la revista en tu zona se identifica como encargado del reparto de **AZUCAHICA**.
- Permites el buzoneo de **AZUCAHICA** en el interior de los portales, aunque exista un espacio en el exterior destinado a publicidad.
- Respetas las revistas de otros buzones y sólo coges la que está en el de tu casa.

Además, te pedimos también que si **AZUCAHICA** no llega a tu casa regularmente te pongas en contacto con nosotros en: **Gabinete de Comunicación. C/ Ciudad Real, 1 (El Foro)**, o a través de correo electrónico [azucahica@azuqueca.net](mailto:azucahica@azuqueca.net)



¡GRACIAS POR AYUDARNOS A MEJORAR EL SERVICIO!

# SUMARIO

## GABINETE DE COMUNICACIÓN DEL AYUNTAMIENTO DE AZUQUECA DE HENARES

Calle Ciudad Real, 1 (El Foro)  
19200 Azuqueca de Henares  
(Guadalajara)

## CONCEJALÍA DE MEDIOS DE COMUNICACIÓN

## REVISTA AZUCAHICA

azucahica@azuqueca.net  
Tfno: 949 27 75 29  
Fax: 949 26 40 83

## RADIO AZUQUECA

radioazuqueca@azuqueca.net  
Tfno: 949 26 37 72

## REDACCIÓN:

Lourdes Manzano, Sara Vitores

## TÉCNICOS DE CONTROL Y MANTENIMIENTO:

David Pinillos, José Luis Gutiérrez y Víctor Manuel Rojas.

## FOTOGRAFÍA:

Álvaro Díaz Villamil

## IMPRIME:

GRÁFICAS RUIZ POLO, S.A.

## EDITA:

AYUNTAMIENTO DE  
AZUQUECA DE HENARES

Depósito Legal nº GU-66-1981

Prohibida la reproducción total o parcial de las informaciones publicadas en este número salvo autorización expresa del Gabinete de Comunicación del Ayuntamiento de Azuqueca de Henares

**Tirada de este número:**  
**10.500 ejemplares**

**La Reserva Ornitológica Municipal de Azuqueca abre sus puertas** (págs. 4 y 5)



**El Ayuntamiento aprobará en Pleno una cesión y una permuta de suelo con la Guardia Civil para construir el nuevo cuartel** (pág. 7)



**Saratoga, David Civera, El Arrebató y Efecto Mariposa actuarán en Azuqueca en las fiestas de septiembre** (pág. 8)

**Cespa recogerá los residuos urbanos en Azuqueca y el resto de los municipios de Vega del Henares hasta el año 2016** (pág. 9)



**Junta y Ayuntamiento anuncian una inversión de 745.000 euros en los centros educativos de Azuqueca** (pág. 11)



**Constituido el Colegio Arbitral de Consumo azudense** (pág. 13)

**Un incendio arrasa las naves de la empresa MH Dipac del Polígono Comendador** (pág. 15)



**El PP pide que la concejala de Deportes y el alcalde dimitan por su gestión al frente de la piscina climatizada. Susana Torres tacha de "pataleta" la postura de la oposición** (pág. 27)

**Los Juveniles del CD Azuqueca, campeones de liga** (pág. 29)



## Y ADEMÁS ...

**La Biblioteca celebra el Día del Libro, el 23 de abril, con una obra de teatro y la proyección de un corto** (pág. 21)

## ANUNCIO

### PADRÓN DE RECIBOS DE LA TASA SUMINISTRO DE AGUA DEL 2º SEMESTRE 2004

Contra las deudas tributarias consignadas en este padrón y notificadas mediante anuncio en el Boletín Oficial de la Provincia, los interesados podrán interponer ante el señor Alcalde, recurso de reposición previo al contencioso-administrativo, en el plazo de un mes a contar desde el día siguiente al de la publicación en el Boletín Oficial de la Provincia de Guadalajara.

Así mismo, se hace saber que se establece como plazo voluntario de pago para dicha tasa el comprendido entre el **20 de abril de 2006 al 05 de julio de 2006**, ambos inclusive.

Los pagos se pueden efectuar en cualquiera de las oficinas de todo el territorio nacional de las entidades financieras colaboradoras (bancos y cajas de ahorro), para lo cual será imprescindible la presentación del documento de pago. Los contribuyentes que no reciban los documentos de cobro o los hayan extraviado, podrán obtener un duplicado en las oficinas de IBERCAJA (entidad gestora de la recaudación municipal).

Se informa a los contribuyentes que las entidades colaboradoras no podrán poner restricciones de días ni horarios al cobro de los tributos municipales, estando obligados a efectuar el cobro cualquier día de la semana en horario de apertura de la oficina. (Los carteles limitativos de horario de cobro no se refieren al Ayuntamiento sino a otras entidades).

Se recuerda la conveniencia de domiciliar el pago de los tributos, con el fin de evitar retrasos y posibles recargos tributarios, puesto que transcurrido el plazo de ingreso en periodo voluntario se exigirán las deudas por el procedimiento de apremio, produciéndose recargos de hasta un 20%.

Asimismo se informa que en la página **www.azuqueca.es** existe más información a disposición de los contribuyentes.



Para acceder a la zona natural hay que solicitar la visita a la concejalía de Medio Ambiente

## La Reserva Ornitológica Municipal empieza a recibir visitantes

- Una inversión de medio millón de euros y dos años de trabajo han convertido el espacio que ocupaba la antigua depuradora en la Reserva Ornitológica
- Casi 100.000 m<sup>2</sup> acogen un arboreto con 40 especies de árboles y arbustos, cuatro lagunas que ocupan casi 60.000 m<sup>2</sup> y más de 100 especies de aves

La Reserva Ornitológica Municipal de Azuqueca ya se puede visitar. El pasado 21 de marzo, coincidiendo con el Día Mundial de la Forestación, este humedal de casi 100.000 m<sup>2</sup> abrió sus puertas; en el primer día de apertura, el alcalde de Azuqueca, Florentino García Bonilla, el concejal de Medio Ambiente, Victorio Calles, el responsable de la Reserva, Jesús Puebla, la directora de obra, Belén Abad y un nutrido grupo de periodistas pudieron visitar este sistema de lagunaje que en origen se construyó para albergar la depuradora municipal y que tras la creación en 2003 de la nueva depuradora, se ha ido trasformando en un punto de reunión de aves y fauna de ribera. El alcalde

de Azuqueca demostraba su satisfacción ante el nuevo uso del espacio natural: "acertamos al construir la nueva depuradora sin detrimento de utilizar las lagunas para este nuevo uso", explicaba. Los acuíferos completan una superficie de 60.000 m<sup>2</sup> y paralelamente en el recinto se ha creado un arboreto de unos 6.000 m<sup>2</sup> con las especies más representativas de ribera.

La Reserva acoge ya más de 150 especies de aves, 30 especies de mamíferos, 5 especies de anfibios y 12 de reptiles. Para Jesús Puebla los objetivos del nuevo espacio son "la conservación y adecuación y la investigación".

El concejal de Medio Ambiente, Victorio Calles, cree que la inversión ha dado sus frutos, "medio millón de euros, fundamentalmente en el arboreto y en la cartelería". La directora de obra ha declarado que "esta recuperación del medio ha conseguido que muchísimas aves hayan hecho aquí sus nidos". Para preservar este espacio natural, sólo podrán acceder diariamente a la Reserva un



El alcalde, junto al concejal y el técnico de Medio Ambiente (detrás del alcalde), durante la visita a la Reserva



Las cuatro lagunas ocupan un espacio aproximado de 60.000 m<sup>2</sup>

**30 cajas nido favorecen la estancia y reproducción de las aves en el entorno**

**Más de 100 especies de aves, avistadas en el espacio natural**

La riqueza de aves en la Reserva se debe a la diversidad de hábitat y la abundancia de alimento que pueden encontrar estos animales en las zonas húmedas. Se ha estimado que en la zona puede haber hasta 107 especies de aves, 85 de las cuales se reproducen dentro de la Reserva. Entre ellas, avocetas, garzas imperiales o aguilucho laguneros. Además, este gran espacio alberga especies de aves protegidas, algunas de ellas catalogadas de Interés Especial, como el zampullín común, la garza real o la cigüeña blanca y algunas amenazadas como el bueho real, la alondra común o la ganga ibérica. Entre los mamíferos se pueden ver hasta 30 diferentes: erizo europeo, gato montés, turones o murciélagos. También se ha encontrado 5 anfibios y 12 reptiles diferentes y gracias a la mejora en la calidad del agua del Henares, ha reaparecido algunas especies de peces autóctonos.



La ornitofauna es especialmente numerosa en la Reserva

total de 40 personas, que deberán reservar sus visitas en la concejalía de Medio Ambiente del Ayuntamiento azudense. El acceso a la Reserva se realiza a través de una pista asfaltada que sale del kilómetro 41,900 de la Nacional II.



## Lagunas del Chorlitejo, del Calamón, de la Garza y de la Focha

### Las cuatro lagunas ocupan un espacio de 60.000 metros<sup>2</sup>

Las cuatro lagunas interconectadas de la Reserva, laguna del Chorlitejo, del Calamón, de la Garza y de la Focha están situadas en la ribera del río Henares. El sistema de lagunaje se construyó en 1988 para la antigua depuración de las aguas residuales urbanas. Con el paso del tiempo -y el crecimiento de la población en Azuqueca- la depuradora se quedó pequeña y en 2003 se puso en marcha la actual, la Estación Depuradora de Aguas Residuales. En aquel momento, el Ayuntamiento decidió modificar el embalsamiento de aguas original para un nuevo fin: la creación de la Reserva Ornitológica Municipal. Se remodelaron los accesos y caminos perimetrales y se comunicaron las antiguas balsas; ahora ocupan un espacio de unos 60.000 metros cuadrados. La Reserva se sitúa sobre una terraza fluvial formada por el aporte de distintos sedimentos.



La Reserva esta considerada como humedal, aunque su formación haya sido artificial. El río Henares fluye a escasos metros del conjunto de las lagunas



6.000 metros cuadrados reúnen la vegetación de ribera en un Arboreto que pretende simular el cauce de un río, desde su nacimiento hasta su desembocadura

### Nueve formaciones vegetales conforman el espacio de árboles y arbustos

### El arboreto representa un cauce fluvial con todas sus especies

Las especies más representativas de la vegetación de ribera están representadas en el Arboreto, un espacio de 6.743 m<sup>2</sup>, que alberga tarays, alisos, fresnos, álamos, chopos, sauces y olmos.

El eje central del Arboreto representa el cauce de un río y los senderos perpendiculares, los que serían sus afluentes. Las nueve formaciones vegetales que se han organizado alrededor, aliseda, chopera, saucedada, alameda, olmeda, fresneda y tarayal reflejan la variedad de los paisajes ribereños que acompañan a los ríos desde sus nacimientos en las montañas hasta sus desembocaduras. También se han incluido en el Arboreto un abedular, propio de climas atlánticos húmedos y una zona característica de la vegetación de las ramblas mediterráneas.



Los trabajadores de la Reserva han instalado 30 cajas nido en distintos árboles y en el suelo para favorecer la estancia y reproducción de las aves en el entorno. La reserva acoge, potencialmente, más de 150 especies de aves, muchas de ellas, catalogadas como amenazadas, en peligro de extinción o vulnerables.

Una completa señalización indica el recorrido por toda la reserva y además explica cada una de las especies que se pueden observar desde cada punto. Los paneles interpretativos, además del mirador, de los senderos adaptados y de los observatorios, constituyen el valor didáctico de la Reserva Ornitológica Municipal.

Con el fin de facilitar la observación de las aves, se han preparado tres estructuras en lugares estratégicos de la reserva. Además, se ha instalado una jaula de grandes dimensiones que se destinará a las aves que necesiten recuperación y que facilitará su observación mediante la técnica del *hacking*.

Plantas vinculadas a lagunas, especies vegetales propias de ribera, plantaciones que bordean el perímetro de la reserva, numerosos árboles de frutos comestibles constituyen la masa forestal de este espacio de 100.000 m<sup>2</sup>, que ha sido declarado Reserva Ornitológica, Refugio de fauna y Zona Sensible.



Los portavoces de los partidos políticos del Ayuntamiento azudense valoraron el anuncio del alto el fuego permanente

## Los grupos municipales reciben con optimismo y cautela la tregua de ETA

Con esperanza no exenta de cautela recibieron los partidos políticos de Azuqueca el anuncio de alto el fuego permanente que hacía público la banda terrorista ETA el pasado 22 de marzo. Los portavoces de los tres grupos municipales en el Ayuntamiento coincidían al calificar de grata la noticia. Julio García, portavoz del grupo socialista, declaraba que la sensación era de esperanza y cautela. "Creo que la inmensa mayoría de los españoles tenemos esa sensación, por una parte de esperanza pero también de cautela porque hay que reflexionar sobre el momen-

to que estamos viviendo y no dejarse llevar por la euforia", apuntaba García, quien también reclamaba la unión de todas las fuerzas políticas "para tratar de que esta oportunidad sirva para algo".

Desde el Partido Popular, su portavoz y presidente local, Eduardo Sanz Bienzobas también mostraba su alegría por este anuncio, pero, al tiempo, insistía en la necesidad de actuar con cautela: "ojalá que dure mucho tiempo y que realmente sea la definitiva pero tenemos que andar con pies de plomo porque ha habido muchas treguas antes y aunque lo vemos con buenos

ojos, hay que ser muy prudentes".

Para la tercera de las formaciones políticas con representación en el Ayuntamiento de Azuqueca, Izquierda Unida, el anuncio de ETA es la mejor y más deseada noticia en España, porque "abre una puerta extraordinaria a la esperanza de paz". Victorio Calles apuntaba que "ojalá el anuncio se hubiera producido antes", pero que "más vale tarde que nunca, hay que pensar que es serio, que no va a haber vuelta atrás porque la mayoría de los ciudadanos queremos que sea verdad".



**Julio García, PSOE:** "Aunque tengo esa sensación de esperanza, creo que no hay que dejarse llevar por la euforia"



**Eduardo Sanz Bienzobas, PP:** "Ojalá que sea realmente la definitiva, pero tenemos que andar con pies de plomo"

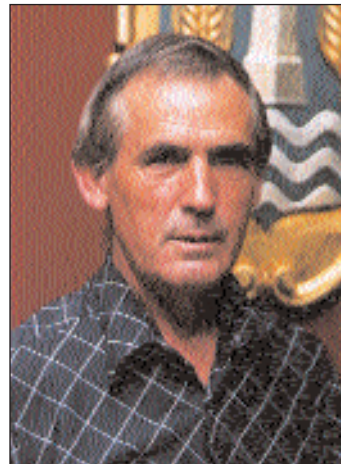

**Victorio Calles, IU:** "Más vale tarde que nunca; hay que pensar que no va a haber vuelta atrás porque así lo queremos la mayoría"

## Beleña, al 81% de su capacidad

Al cierre de esta edición de AZUCAHICA, la reserva de agua de la presa de Beleña se encontraba al 81 % de su capacidad total, lo que significa que cuenta con 43 hectómetros cúbicos de los que había recogido 9 en la última semana. Para el Presidente de la Mancomunidad de Aguas del Sorbe, Julio García "la situación es buena porque las últimas precipitaciones, sobre todo de nieve, cayeron en la cuenca alta y eso ha permitido embalsar gran cantidad de agua".

### Presupuestos

La Mancomunidad de Aguas del Sorbe ha aprobado los presupuestos de correspondientes al año 2006 que ascienden a 5.312.935,76 euros. En el capítulo de inversiones, destaca la partida de 200.000 euros destinada al proyecto de ampliación de la planta potabilizadora de Mohernando.

## Aprobadas las bases para proyectos de cooperación

La Junta de Gobierno del Ayuntamiento de Azuqueca acorbaba el 23 de marzo por unanimidad aprobar las bases correspondientes para la subvención de proyectos de Cooperación al Desarrollo en el año 2006. El montante previsto por el Ayuntamiento para este fin asciende a 115.000 euros. Para la concejala del área, María Ángeles Díaz, "el aumento respecto al año pasado es importante". "Aunque como concejala de Cooperación, tengo que reconocer que siempre me gustaría poder contar con más", añade. Las ONG's podrán presentar sus proyectos durante el plazo de un mes contado a partir de la publicación de las bases en el Boletín Oficial de la Provincia.

**Una tienda de campaña para Cruz Roja.-** Caja de Guadalajara ha cedido una tienda de campaña de 25 metros cuadrados de superficie y 2,5 de altura, para servicios preventivos -como grandes aglomeraciones- y casos de emergencias puntuales. Para Javier Gómez, Coordinador de Emergencias y Socorros de Cruz Roja de Azuqueca "esta tienda será muy útil para el trabajo de la agrupación de voluntarios".



**El próximo Pleno municipal aprobará los trámites para poner a disposición del Ministerio del Interior dos parcelas que suman 3.100 m<sup>2</sup> en la avenida de Meco**

## La Dirección General de la Guardia Civil prepara el proyecto del nuevo cuartel

“El proyecto del nuevo cuartel de la Guardia Civil en Azuqueca es ya una realidad, aunque las máquinas no hayan empezado a trabajar aún sobre el terreno”. De este modo resume el subdelegado del Gobierno en la provincia, Juan Pablo Herranz, el punto en que se encuentran las gestiones para dotar a Azuqueca de unas nuevas instalaciones para la Benemérita. La comisión mixta constituida para mejorar las dotaciones de la Guardia Civil en Castilla-La Mancha ha incluido el cuartel de Azuqueca entre sus próximos objetivos y la Dirección General de la Guardia Civil ya está redactando el proyecto para la construcción de las dependencias, según ha confirmado el alcalde, Florentino García Bonilla. “Nos están urgiendo para que desde el Ayuntamiento completemos los trámites administrativos en relación con el suelo”. Por ello, el próximo Pleno municipal debatirá la cesión de una parcela para la construcción de las viviendas de los agentes y la permuta de otra parcela para el cuartel, a cambio de las actuales dependencias de la avenida de Francisco Vives.

### Financiación

Para financiar las obras, la Administración central ha previsto una partida de 300.000 euros en este año 2006; 1.800.000 euros el próximo año y 500.000 en 2008. “La Junta de Comunidades aportará una cantidad similar, tal y como se establece en los acuerdos de la comisión mixta”, detalla el subdelegado del Gobierno. Juan Pablo Herranz considera que las dependencias podrían estar listas en 2007, “aunque las viviendas tardarán algo más”. El alcalde, por su parte, confía en que las obras puedan empezar “si no es en este año, a comienzos de 2007, porque el proyecto lo está haciendo la propia Dirección General de la Guardia Civil, lo que supone que no requiere de ningún gasto y el presupuesto de este año permitiría iniciar los trabajos”.

Florentino García Bonilla recuerda que desde el



**Florentino García Bonilla**

Ayuntamiento se viene reclamando este nuevo cuartel desde el año 1981. “Algunos no creían en el crecimiento que estaba experimentando la zona y han tardado en escucharnos, pero la entrada de la Junta ha permitido, por fin, impulsar el proyecto”, destaca el alcalde.

### ¿Policía Nacional?

Para el primer edil, “la Guardia Civil tiene tanta capacidad de actuación como la Policía Nacional y como ventaja pre-



**Juan Pablo Herranz**

senta su versatilidad”. “Y si difícil ha sido conseguir un nuevo cuartel que sólo necesita de inversión para el inmueble, cuánto más habría sido una Comisaría de Policía, a la que habría que dotar de personal, medios y sede; y a las pruebas me remito con el caso del Juzgado que tantas veces hemos pedido”. El alcalde considera que el nuevo Cuartel de la Guardia Civil podría alojar una oficina para la expedición del DNI en Azuqueca.



## De cuartel a espacio cultural

“Siempre hemos pensado en dar un uso cultural a las actuales dependencias de la Guardia Civil en la avenida de Francisco Vives, pero es una idea que tenemos que trabajar”, responde el alcalde cuando se le pregunta por los proyectos del Ayuntamiento para el cuartel de la avenida de Francisco Vives. García Bonilla subraya que el Ministerio del Interior va a construir primero las dependencias del nuevo cuartel, de modo que cuando entren en servicio esas instalaciones de la avenida de Meco “los agentes tendrán que seguir utilizando las viviendas de la vieja Casa Cuartel hasta que se construyan los nuevos pabellones”.

## Dos parcelas municipales para el cuartel y las viviendas de los agentes

El Ayuntamiento de Azuqueca ha reservado dos parcelas situadas entre la avenida de Meco y la calle María Zambrano para la construcción del nuevo Cuartel de la Guardia Civil y de los pabellones de viviendas de los agentes. La primera de las parcelas, la más cercana a la avenida de Meco, tiene una extensión de 1.576,97 metros cuadrados y sobre ella se levantarán las dependencias del Cuartel. En la otra, destinada a uso residencial y de 1.523,63 metros cuadrados, se prevé la construcción de alrededor de 40 viviendas para los agentes destinados en el cuartel.

### Una cesión y una permuta

En el caso del suelo destinado a las viviendas, cuyo precio estimado ronda los 900.000 euros, el Ayuntamiento aprobará una cesión gratuita al Ministerio del Interior a través de la Secretaría de Estado de Seguridad y de la Gerencia de Infraestructuras y equipamiento de la Seguridad del Estado. La parcela destinada al cuartel será objeto de una permuta, de modo que el Ayuntamiento traspasará el suelo al Ministerio del Interior y se convertirá en el propietario de las instalaciones de la Guardia Civil en la avenida de Francisco Vives. El valor estimado de ambos bienes es de 500.000 euros.

El próximo Pleno municipal estudiará estos dos trámites, según ha adelantado el alcalde. “Una vez que se aprueben la cesión y la permuta, se procederá a completar los trámites necesarios, como la remisión de la documentación y la firma de las escrituras”, detalla Florentino García Bonilla. “Por parte del Ayuntamiento, todos los trámites podrían estar resueltos sin problema en el mes de abril”, concluye el primer edil.



**La concejalía de Festejos ha cerrado ya las cuatro grandes citas musicales para los conciertos**

## Pop y rock nacional para las fiestas de septiembre

La comisión de festejos del Ayuntamiento de Azuqueca ha cerrado ya el cartel de las actuaciones musicales de las Fiestas de septiembre. Después de confirmar el concierto de Kepa Junkera como la gran actuación del 15 de Mayo, en las fiestas de San Isidro, desde el Ayuntamiento han adelantado las que serán las cuatro grandes citas musicales para las Fiestas de septiembre en Azuqueca: El Arrebato, Efecto Mariposa, David Civera y Saratoga. "Se trata de una selección que se hace de corazón, para que todo el mundo se vea reflejado en uno u otro estilo musical", afirma Susana Torres, concejala de Festejos del Ayuntamiento de Azuqueca.

Como cada año, la comisión de Festejos, integrada por una parte de las peñas públicas de Azuqueca, representantes de la Casa de Extremadura, la asociación de jubilados, y políticos y asesores por parte del Ayuntamiento, se ha reunido para programar estos con-

ciertos, "que en su totalidad serán gratuitos, ya que todos salen de los presupuestos municipales", como apunta la concejala. La concejalía destina a los cachés de las actuaciones alrededor de 97.500 euros, cifra en la que no se incluye ni la producción ni el montaje, ni el pago a la Sociedad General de Autores.

El primer domingo de Fiestas, el día 17 de septiembre, "El Arrebato" inaugurará los conciertos en el Recinto Ferial; el jueves 21, la noche se abrirá al rock con "Saratoga", grupo al que le acompañará otra agrupación que, según la concejala de Festejos, "falta por perfilar, pero seguramente será uno de los grupos participantes en la Muestra Intermúsicas de la concejalía de Juventud". El viernes 22, el conjunto capitaneado por la cantante Susana Alva, "Efecto Mariposa", presentará sus trabajos más recientes y el sábado 23, el televisivo David Civera llenará el Recinto Ferial de gente con ganas de baile.

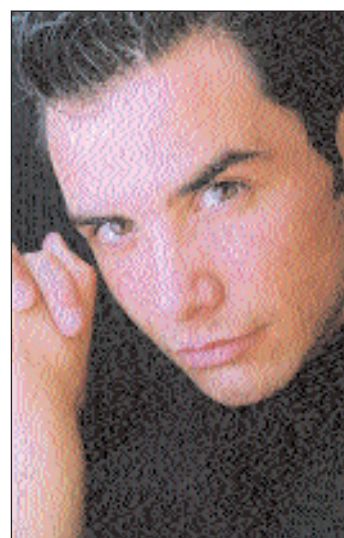

**"El Arrebato"** (imagen superior izquierda) actuará el domingo 17 de septiembre; el jueves 21 lo hará **"Saratoga"** (superior derecha); para el viernes 22, **"Efecto Mariposa"** (inferior izquierda) y el sábado 23, **David Civera** (inferior derecha). Todos los conciertos serán en el Recinto Ferial y la entrada será gratuita



**El entierro de la sardina.**- Un año más los integrantes de la Casa de Extremadura, acompañados por cientos de azuquenses, celebraron el Entierro de la Sardina el pasado 1 de marzo. Tras el recorrido desde el Ayuntamiento en el que interpretaron chirigotas típicas de Carnaval, el entierro de la Sardina se celebró en el parque de la Quebradilla. En esta ocasión, los organizadores, teniendo en cuenta el aumento de población de Azuqueca, compraron más cantidad de comida que en años anteriores, en total 250 kilogramos de sardinas y 200 barras de pan para repartir entre unas 800 personas que acudieron al acto.

**La fiesta de la matanza.**- Durante todo un fin de semana, entre el 10 y el 12 de marzo, la Casa de Extremadura de Azuqueca celebró la tradicional "Fiesta de la matanza". Junto al parque de La Quebradilla, se instalaron varias planchas, ollas y recipientes para preparar y degustar los productos de tres cerdos que se sacrificaron. La fiesta terminó el domingo con una gran comida. No faltó durante los tres días el buen vino, la música y las ganas de disfrutar y mantener la tradición de la matanza por parte de los integrantes de la Casa de Extremadura.





**La mancomunidad adjudica a esta empresa el concurso convocado para la prestación del servicio hasta el año 2016**

## CESPA recogerá los residuos urbanos en Vega del Henares a partir de 2007

La oferta de la empresa CESPA ha sido la ganadora del concurso convocado para adjudicar el servicio de recogida de residuos en la mancomunidad Vega del Henares desde 2007 hasta 2016. En el primer año, el coste del servicio será de 2.264.000 euros y en las anualidades sucesivas el precio se ajustará teniendo en cuenta el número de contenedores instalados en los municipios, según detalla el presidente de Vega del Henares, José Vicente García. El pleno de esta mancomunidad adjudicó el día 22 este contrato, en una sesión en la que ocho de los diez representantes votaron a favor, mientras los miembros de Cabanillas del Campo y Fontanar se abstuvieron. "Hemos querido resolver con tiempo este concurso para estar preparados en el momento en el que el contrato actual finaliza", señala García.

### Mejoras en el servicio

Según el presidente de Vega del Henares, "con diferencia, la de Cespa era la oferta más



**José Vicente García, presidente de la mancomunidad Vega del Henares**

ventajosa de las tres que se habían presentado al concurso". "Incorpora como mejora la recogida de residuos urbanos en todos los polígonos industriales de los municipios de la mancomunidad, la creación de tres nuevos puntos limpios y, además, se compromete a triplicar los contenedores amarillos para la

recogida de envases en los municipios".

### Recogida selectiva

Una de las novedades del contrato es que la recogida selectiva pasa a manos de la empresa adjudicataria, a pesar de que hasta el momento eran operarios de la propia mancomunidad quienes se hacían cargo de este servicio. Los 11 trabajadores afectados por este cambio pasarán a la empresa adjudicataria del servicio, según ha anunciado el presidente de la Mancomunidad, pero el sindicato CCOO ha criticado la externalización (ver información en la columna de la derecha).

Otro de los cambios que introducirá Cespa en la recogida de residuos cuando entre en vigor el nuevo contrato es el sistema de carga en los camiones. "Se volverá a la carga trasera, y en los camiones irá más de un operario, lo que permitirá recoger las bolsas depositadas fuera de los contenedores, evitando así que queden en las calles", describe García.

## CCOO critica la externalización del servicio

El sindicato CCOO rechaza la externalización del servicio de recogida selectiva, prestado hasta ahora por trabajadores de la mancomunidad Vega del Henares y que a partir de 2007 será asumido por CESPA. José Vicente García asegura que los 11 afectados "verán incrementados sus sueldos al quedar incluidos en el convenio colectivo de la empresa adjudicataria del servicio". Para García, la externalización responde al objetivo de "prestar un servicio de calidad a los vecinos". Sin embargo, CCOO ha denunciado "el deterioro del servicio público". Delegados del sindicato protestaron frente a la sede de la mancomunidad el 8 de marzo. IU también ha mostrado su oposición al cambio.



## ANUNCIO

### PADRÓN DE RECIBOS DE LA TASA POR EL SERVICIO DE RECOGIDA DE BASURA DEL EJERCICIO 2004

Contra las deudas tributarias consignadas en este padrón y notificadas mediante anuncio en el Boletín Oficial de la Provincia, los interesados podrán interponer ante el señor Alcalde, recurso de reposición previo al contencioso-administrativo, en el plazo de un mes a contar desde el día siguiente al de la publicación en el Boletín Oficial de la Provincia de Guadalajara.

Así mismo, se hace saber que se establece como plazo voluntario de pago para dicha tasa el comprendido entre el **20 de abril de 2006 al 05 de julio de 2006**, ambos inclusive.

Los pagos se pueden efectuar en cualquiera de las oficinas de todo el territorio nacional de las entidades financieras colaboradoras (bancos y cajas de ahorro), para lo cual será imprescindible la presentación del documento de pago. Los contribuyentes que no reciban los documentos de cobro o los hayan extraviado, podrán obtener un duplicado en las oficinas de IBERCAJA (entidad gestora de la recaudación municipal).

Se informa a los contribuyentes que las entidades colaboradoras no podrán poner restricciones de días ni horarios al cobro de los tributos municipales, estando obligados a efectuar el cobro cualquier día de la semana en horario de apertura de la oficina. (Los carteles limitativos de horario de cobro no se refieren al Ayuntamiento sino a otras entidades).

Se recuerda la conveniencia de domiciliar el pago de los tributos, con el fin de evitar retrasos y posibles recargos tributarios, puesto que transcurrido el plazo de ingreso en periodo voluntario se exigirán las deudas por el procedimiento de apremio, produciéndose recargos de hasta un 20%.

Asimismo se informa que en la página [www.azuqueca.es](http://www.azuqueca.es) existe más información a disposición de los contribuyentes.



Ha sido sustituida por una canalización soterrada

## Desmantelada la línea de alta tensión que atravesaba el SUR R8

El día 21 de marzo, entraba en servicio la línea de alta tensión bajo tierra instalada para sustituir al tendido aéreo que suministraba energía al complejo de Cristalería y que discurría desde la subestación eléctrica del término municipal de Meco atravesando los sectores SUR R8 y parte del SUR R9. Al cierre de esta edición de AZUCAHICA, se estaba completando la retirada del cableado aéreo y de las torres que lo sustentaban - en torno a media docena- a lo largo de un trazado de 1,6 kilómetros.

### 45.000 voltios

"La línea subterránea tiene la misma tensión que la aérea a la que ha sustituido, 45.000 voltios, y discurre desde el término de Meco hasta el final de la Senda de Enmedio, la avenida de los Escritores y las proximidades del nuevo paso elevado sobre la vía, para atravesar el ferrocarril y llegar a

Cristalería", describe el concejal de Urbanismo, Julio García.

### Los urbanizadores del SUR R8 y del SUR R9

La sustitución del cableado aéreo por una conducción soterrada figuraba entre las obligaciones de los urbanizadores del sector SUR R8, que debían actuar en colaboración con los propietarios del SUR R9. "Han cum-



El cableado aéreo dejó de funcionar el día 21 de marzo, cuando entró en servicio la línea soterrada que lo sustituye

plido escrupulosamente con la obligación y lo han hecho de manera coordinada y en

## Otra línea en la avenida de Alcalá

En estos momentos, se está trabajando también en la sustitución por una conducción soterrada de otra línea de alta tensión aérea que discurre a lo largo de la Avenida de Alcalá. "Ahora mismo -explica el concejal de Urbanismo, Julio García-, el trazado aéreo de la línea termina en la intersección entre la avenida Alcalá con la de los Escritores y se está insta-

lando una conducción subterránea por delante de la estación de servicio y del hotel, hasta llegar a esa glorieta entre la avenida de Alcalá y de los Escritores". En este caso, se trata de una línea de 20.000 voltios de tensión que da servicio al casco urbano y también son los urbanizadores de los sectores SUR R8 y SUR R9 quienes han asumido el proyecto.

los plazos establecidos", destaca Julio García, tras recordar que hace unos meses el Partido Popular criticaba la demora que estaba sufriendo la retirada de la línea. "Hacer una sustitución de este tipo es una tarea complicada porque ha habido que contar con la intervención de los titulares de la línea -la compañía Iberdrola- y con los destinatarios de esa línea -Cristalería-; por ejemplo, con estos últimos, hubo que buscar el momento en que se podía dejar sin servicio la instalación industrial para hacer el cambio", destaca el concejal de Urbanismo.

Estará en la carretera de Villanueva y podrá almacenar cinco millones de litros

## En proyecto, un nuevo depósito de agua que duplicará la capacidad de los actuales

El Ayuntamiento azudense quiere construir un nuevo depósito de agua potable en el municipio con el fin de garantizar el suministro a la población en caso de que la Mancomunidad de Aguas del Sorbe se vea obligada a interrumpirlo. "Los dos depósitos que tenemos en estos momentos, el de la carretera de Villanueva y el de la carretera de Meco, -explica el concejal de Obras e Infraestructuras- podrían ser insuficientes para garantizar el suministro a la población, si la mancomunidad nos dejara sin abastecimiento por algún

motivo, como una avería, por ejemplo".

### Cinco millones de litros

Con el fin de evitar ese riesgo, el Ayuntamiento ha empezado a pensar en construir un nuevo depósito que duplique la capacidad de los dos actuales. Entre los dos pueden acumular cuatro millones de litros y el que ahora se está proyectando, que se situaría junto a los de la carretera de Villanueva, tendría capacidad para cinco millones de litros. La Junta Local de Gobierno del Ayuntamiento de Azuqueca acordaba el 23 de marzo

solicitar una subvención a la Junta de Comunidades de Castilla-La Mancha a través de la convocatoria 2007 de los Fondos regionales de Cooperación Local (Forcol) para acometer el proyecto.

### 600.000 euros

"Vamos a solicitar una subvención que ronda los 600.000 euros y, al tiempo y con el fin de tener la documentación preparada, hemos puesto en marcha el proceso para contratar el proyecto del depósito y de una estación presurizadora, por procedimiento negociado", explica Calles. El concejal ha adelantado que

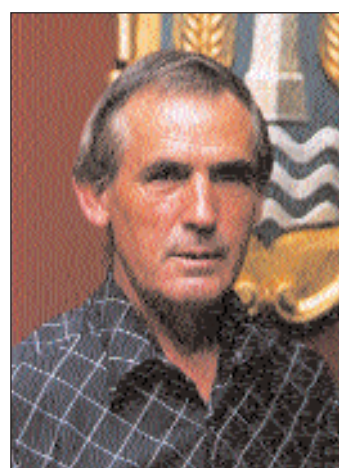

Victorio Calles, concejal de Obras e Infraestructuras

el depósito irá enterrado y no en altura. "Tendrá la misma cota que la acometida general en ese punto y con la estación presurizadora pretendemos evitar los posibles problemas de presión".



**Este verano, se va a remodelar el edificio principal del Instituto San Isidro y se harán obras en La Paz, el Virgen de la Soledad, el Maestra Plácida y el Siglo XXI**

## Junta y Ayuntamiento invertirán 745.000 euros en mejorar los centros educativos

Setecientos cuarenta y cinco mil euros van a invertir la Junta de Comunidades de Castilla-La Mancha y el Ayuntamiento de Azuqueca en los centros educativos azudenses a lo largo de los próximos meses. La Delegación provincial de Educación ha anunciado tres grandes remodelaciones para las que se cuenta con un presupuesto total de 545.000 euros: la del edificio principal del Instituto de Secundaria San Isidro, la remodelación de uno de los edificios del Colegio Público La Paz y la sustitución de las ventanas del Virgen de la Soledad. Por su parte, el Ayuntamiento, ha reservado en sus presupuestos de este año además de una partida de 600.000 euros para el mantenimiento de los centros, otros 200.000 euros destinados a mejoras en los centros educativos de Infantil y Primaria.

### Edificios muy antiguos

"Tenemos muy presente que algunos de los centros educativos de Azuqueca tienen edificios muy antiguos, construidos hace unos treinta años, que necesitan mejoras", decía la delegada de Educación, María Ángeles García, tras reunirse con la concejala Elisa Cansado para coordinar las obras que se van a ejecutar en los edificios educativos del municipio. La previsión de la Junta es iniciar



**La concejala de Educación, Elisa Cansado, junto a la delegada provincial, María Ángeles García, durante la presentación de las inversiones en los centros educativos azudenses**

las obras coincidiendo con las vacaciones escolares, que este año empiezan el 24 de junio. "Queremos que las obras estén listas a finales de verano, para el nuevo curso escolar", anunciaba García. "Las del edificio de La Paz ya han salido a licitación y en los otros casos se está ultimando el proyecto". Según Elisa Cansado, el objetivo común del Ayuntamiento y de la Junta es "conseguir las mejores condiciones posibles para la educación en el municipio".

La delegada provincial de Educación se refirió además a la remodelación integral del Centro de Adultos, Clara Campoamor, a falta tan sólo de

la parte reservada para usos municipales. Junta y Ayuntamiento han invertido más de 1.300.000 euros en este proyecto.

### El Centro de Profesores, a La Curva

Por otra parte, María Ángeles García ha anunciado que el edificio de La Curva, una vez que los servicios municipales de Cultura y la Biblioteca vuelvan a la Casa de la Cultura, será objeto de una remodelación para destinarlo a distintos usos, entre ellos la sede del Centro de Profesores del municipio, ubicado ahora de manera provisional en el Azuqueca V.



**La Paz.** - Educación va a remodelar uno de los edificios de este centro, con un presupuesto de 195.000 euros. El Ayuntamiento, por su parte, va a destinar 10.000 euros, a arreglar los servicios del patio y además ha retirado unos chopos de la entrada.



**Virgen de la Soledad.** - Con una inversión de 60.000 euros, Educación va a sustituir las ventanas del edificio para reducir ruidos y ahorrar energía. El Ayuntamiento va a acometer algunas obras también en este centro, como mejoras en la valla.



**Siglo XXI.** - En este colegio, el Ayuntamiento tiene previsto invertir 50.000 euros para acometer mejoras en el porche, en la valla y en el acceso a las pistas deportivas.



**Maestra Plácida.** - Una parte del tejado, unos servicios destinados a los alumnos de Infantil y el porche principal van a recibir una inversión municipal de 30.000 euros.



**IES San Isidro.** - 300.000 euros es la inversión prevista por la Junta para remodelar completamente el edificio principal de este instituto de Secundaria.

**La Oficina Municipal de Escolarización** ha empezado a funcionar en las instalaciones del Centro de Infantil y Primaria "Siglo XXI". Se había previsto la ubicación de este nuevo servicio en el Azuqueca V, pero la imposibilidad de dotar a la oficina de la línea telefónica que requiere el programa informático empleado, ha llevado a ponerlo en marcha en las instalaciones del Siglo XXI. "Esta oficina era una vieja reivindicación de Azuqueca", ha señalado la edil de Educación, Elisa Cansado. Para la delegada provincial, María Ángeles García, este servicio era necesario por el "enorme crecimiento de la población escolar".





Los premios se entregaron el pasado 15 de marzo en Valdepeñas, coincidiendo con el Día Mundial de los Derechos del Consumidor

## La Junta premia a DiDeSUR por su trabajo en favor del comercio justo

La ONG DiDeSUR (Dignidad y Desarrollo para el SUR) ha recibido uno de los premios otorgados por la Consejería de Sanidad de la Junta de Comunidades de Castilla-La Mancha, por su contribución "al desarrollo del Comercio Justo en la provincia de Guadalajara". Los premios se entregaron el pasado 15 de marzo, coincidiendo con el Día Mundial de los Derechos del Consumidor, en Valdepeñas, donde representantes de la Organización y del Ayuntamiento se acercaron a recoger el galardón. "Siempre es un orgullo para este Ayuntamiento que cualquier organización reciba un premio, y más si lo consigue por la defensa del consumo responsable y del comercio justo, como es el caso de DiDeSUR", destacaba María Ángeles Díaz, concejala de Cooperación del Ayuntamiento de Azuqueca. Según la edil, la tienda de DiDeSUR, "lleva años promoviendo el consumo de productos a un precio justo y no al que estamos acostumbrados a pagar los consumidores en otros establecimientos en los que se permite incluso la



José Luis Escudero, de DiDeSUR (segundo por la derecha), junto al resto de premiados por la Junta (Fotografía: Pino Fontelos, JCCM)

explotación de menores". María Ángeles Díaz quiso también remarcar en el Día Mundial de los Derechos del Consumidor que "el 15 de marzo es una fecha que supone una llamada a todos los ciudadanos por la necesidad de un consumo responsable".

El coordinador de DiDeSUR, José Luis Escudero, quiso dar las gracias a las personas que han estado al lado de la ONG: "a todos aquellos que han apoyado la labor de DiDeSUR en todo momento, ya sean administraciones públicas o ciudada-

nos a título individual, que con sus aportaciones han dotado de significado la lucha por otro mundo posible". Por su parte, Teresa Luengo, miembro de DiDeSUR, ha valorado muy positivamente la recepción del premio, "un premio que se recibe gracias al empeño de contribuir a la transformación de la sociedad de consumo mediante la denuncia de las injustas estructuras del comercio internacional, así como la sensibilización en favor de un consumo responsable y crítico".

## Ocho años de lucha por el comercio justo en Azuqueca

DiDeSUR, Dignidad y Desarrollo para el Sur, nació en el año 1997. Según Teresa Luengo, miembro de la organización, "partiendo de la idea de que los consumidores son parte activa de un proceso de cambio, DiDeSUR pretende que el ciudadano conciba el acto de compra como un voto a favor de un modelo económico u otro". El mismo año 1997, DiDeSUR abrió en Azuqueca la primera tienda de Comercio Justo de Castilla-La Mancha. DiDeSUR es miembro fundador de la Red de Comercio Justo y Consumo Responsable de Castilla-La Mancha, de la Coordinadora de ONGD de Guadalajara, del Foro Social de Guadalajara, del "Espacio por un Comercio Justo" y miembro adherido a las campañas internacionales "Ropa Limpia" y "Pobreza Cero". La Organización participa en los Consejos de Cooperación para el Desarrollo de los ayuntamientos de Azuqueca de Henares, Cabanillas del Campo y Guadalajara, de la Diputación Provincial de Guadalajara y de la Mancomunidad de Aguas del Sorbe.

A través de una encuesta que se va a distribuir entre los establecimientos del casco urbano

## El Ayuntamiento y ACASA preguntarán a los comerciantes qué tipo de formación les interesa

La concejalía de Comercio del Ayuntamiento de Azuqueca de Henares y la asociación de Comerciantes, Autónomos y de Servicios de Azuqueca (ACASA) van a distribuir entre los establecimientos del casco urbano una encuesta con el fin de hacer balance del plan de formación que se desarrolló el año pasado y de conocer al tiempo las materias que más interesan a los comerciantes para definir los cursos formativos que se programarán este año. "Ya hemos mantenido varias reuniones y en

estos momentos estamos ultimando la redacción de la encuesta", detalla el concejal de Comercio, Pablo Bellido. La intención del Ayuntamiento es distribuir los cuestionarios entre los profesionales del sector "lo antes posible, para disponer de datos a finales del mes de abril".

### Setecientos establecimientos

Los destinatarios de esta iniciativa son alrededor de 700 establecimientos. "Realizan actividades que se desarrollan en el casco urbano y que

engloban comercios y otros establecimientos de servicios, locales de hostelería y también lo que denominamos microempresarios", concreta Bellido.

Para el concejal, "es fundamental" que Ayuntamiento y profesionales del sector trabajen conjuntamente "para tratar de dar respuesta a las necesidades de un colectivo de gran importancia -social y económica- en el municipio". "La línea de colaboración puesta en marcha es positiva y desde el Ayuntamiento



Pablo Bellido, concejal de Comercio

tenemos una clarísima disposición política para seguir adelante en este camino con distintas iniciativas: ahora estos cursos de formación y más adelante con otras actividades", concluye el edil.



**Ayuntamiento y Junta firman un convenio para su puesta en funcionamiento**

## Constituido el Colegio Arbitral de Consumo de Azuqueca

El segundo Colegio Arbitral de Consumo de la provincia y decimotercero de la región ya es una realidad y tiene su sede en Azuqueca. El alcalde, Florentino García Bonilla y el director general de Consumo de la Junta de Comunidades de Castilla-La Mancha, Jesús Montalvo, firmaron el día 24 de marzo el convenio para la puesta en marcha de este órgano que permitirá a consumidores y empresarios resolver sus posibles diferencias sin necesidad de acudir a la vía judicial. En palabras de Montalvo, este sistema se caracteriza por "su rapidez, eficacia, voluntariedad, ejecutividad y economía, dado que es gratuito para consumidores y para empresarios". El director general destacó que el plazo máximo para la resolución de un conflicto mediante el arbitraje es de cuatro meses, aunque el tiempo medio se sitúa en torno a 1,5

meses en la región. Montalvo felicitó al Ayuntamiento por su "sensibilidad en materia de consumo".

El Colegio Arbitral de Consumo de Azuqueca está presidido por una funcionaria municipal licenciada en Derecho y como secretario actuará un representante de la Oficina Municipal de Información al Consumidor (OMIC). Las cuatro vocalías del tribunal las ocuparán por parte de los empresarios un miembro de la Cámara de Comercio y otro de la Confederación de Empresarios; y por parte de las asociaciones, un representante de la Unión de Consumidores de España (UCE) y otro de la Asociación de Amas de Casa Concepción Arenal. Los laudos que dicte el Colegio tendrán carácter de sentencia. Pablo Bellido, el concejal de Consumo y Comercio considera que el nuevo órgano será un



**Los miembros de Colegio Arbitral de Consumo mantuvieron una reunión tras la firma del convenio entre el Ayuntamiento y la Junta**

instrumento útil para consumidores y para empresarios".

### Centro de Formación

Por otra parte, Junta y Ayuntamiento han suscrito otro convenio para financiar la segunda fase de las obras del Centro de Formación del Consumidor que empezará a funcionar, según las previsiones de ambas administraciones, a finales de año en un local de la calle Romero. Allí se trasladará también la OMIC, ubicada en estos momentos en la planta baja de El Foro. El acuerdo firmado supone que el gobierno

regional aportará este año 63.000 euros para este proyecto y el Ayuntamiento 40.000 más, que se suman a los 30.000 de la primera fase de las obras. Según la delegada provincial de Sanidad, este centro será un aula permanente de consumo cuyo objetivo es triple: "informar, formar y educar a los ciudadanos, desde un punto de vista de fomento de hábitos de consumo saludable, ecológico, responsable, seguro y solidario". Para ello, gran parte de las actividades que se desarrollen en este centro estarán destinadas a escolares.

**La Telefonía fue el sector que sumó más reclamaciones de los consumidores**

## Las consultas tramitadas por la OMIC crecieron en 2005 casi un 24 por ciento

A lo largo de 2005, la Oficina Municipal de Información al Consumidor (OMIC) de Azuqueca tramitó 1.200 consultas, reclamaciones o denuncias, lo que supone un incremento del 23,7 por ciento con respecto al año anterior. Según Pablo Bellido, el concejal de Consumo, "esa cifra no responde a una mayor conflictividad, sino a un mayor conocimiento por parte de los consumidores de cuales son sus derechos y de los recursos de que disponen para defenderlos". Los primeros datos de actividad de la OMIC en 2006 confirman la progresión, ya que cuando aún no se había cumplido el primer trimestre del año "se han tramitado 120 consultas y 102 denuncias". El edil de Consumo destaca además el hecho de que el 75 por ciento de los casos planteados ante la OMIC en 2005 llegaron a resolverse, "unos de manera positiva para los consumidores y otros no, pero ese porcentaje es destacable porque cuando un ciudadano acude a la OMIC lo que quiere es que su caso se resuelva".

Para Bellido es llamativo el incremento que han experimentado las consultas hechas a través de la página web del Ayuntamiento de Azuqueca ([www.Azuqueca.es](http://www.Azuqueca.es)) o del correo electrónico de la oficina de consumo ([omic@azuqueca.net](mailto:omic@azuqueca.net)). "Un total de 23 ciudadanos han optado por las nuevas

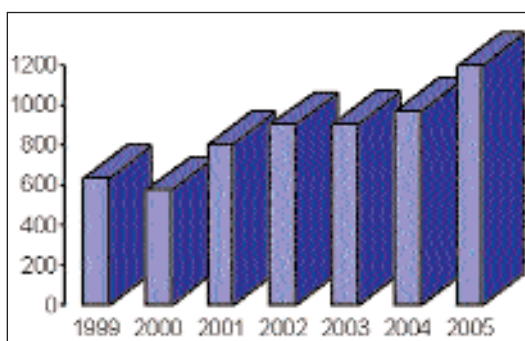

**Usuarios de la OMIC desde 1999 hasta 2005**

tecnologías y muchos de ellos son vecinos de otros municipios que acuden a nuestra oficina porque saben que funciona muy bien".

En cuanto al Sistema de Arbitraje de Consumo, el año pasado se adherieron en Azuqueca cinco establecimientos, de forma que son 44 los que disponen de este distintivo que permite a empresas y consumidores resolver sus diferencias sin acudir a los tribunales. En 2005, se dictaron 12 laudos a través de este sistema y el concejal de Consumo anuncia que desde la OMIC se trabajará este año para tratar de incrementar el número de establecimientos adheridos.

**Telefonía, vivienda, talleres y tintorerías, los sectores con más reclamaciones**

Por sectores, el de Telefonía, seguido de Vivienda, Supermercados y Grandes Superficies, Talleres y Tintorerías son los que suman un mayor número de reclamaciones presentadas por los consumidores azuqueños a lo largo de 2005. "En Telefonía, llegan muchas consultas relacionadas con móviles y fijos, con altas de líneas, y con servicios como internet", detalla Pablo Bellido. En el caso de la vivienda, los "vicios ocultos y las operaciones de compraventa" capitalizan las consultas ante la OMIC y los problemas relacionados con las garantías originan buena parte de las quejas relacionadas con las grandes superficies. "En este apartado, es llamativo el incremento de demandas que se han producido por las garantías", destaca el concejal.



**Las solicitudes se pueden presentar hasta el 21 de abril en los centros azudenses**

## Abierta la matriculación para Bachillerato y FP

Los Institutos de Enseñanza Secundaria de Azuqueca de Henares, Arcipreste de Hita, Profesor Domínguez Ortiz y San Isidro, abrieron el pasado 21 de marzo la fecha de solicitud de matrícula para Bachillerato y ciclos formativos de Grado Medio de FP que se cerrará el próximo 21 de abril. Para los ciclos formativos de Grado Superior de FP, del 26 al 14 de julio y del 6 al 8 de septiembre se podrán solicitar las matriculas.

Las especialidades de FP que se pueden cursar en los centros azudenses son "Explotación de sistemas Informáticos", "Administración de sistemas Informáticos", "Operario Mantenedor de Equipos Eléctricos", "Equipos e instalaciones electrotécnicas", "Prótesis dental", "Gestión Administrativa", "Atención sociosanitaria", "Administración y finanzas", "Integración Social" y "Auxiliar de Oficina".

Respecto a las pruebas libres de graduado en Educación Secundaria, el próximo 17 de abril se abre el

plazo de matrícula, que permanecerá abierto hasta el 6 de mayo. Y también hasta el 21 de abril permanece abierto el plazo de inscripción para realizar las pruebas de acceso a la Universidad. Estas pruebas se realizarán el día 23 de junio.

### Cursos de Internet en La Curva

"Inici@te en Internet", programa de la Junta de Comunidad de Castilla-La Mancha que se realiza en el Aula de Internet del edificio de la Curva sigue abriendo sus puertas a todos los interesados en aprender algo más sobre informática e internet.

Los cursos tienen una duración de una semana, dos horas diarias y son totalmente gratuitos. "Los mayores toman la red" es la denominación de los cursos que como novedad, se están realizando cursos para jubilados y pensionistas. Para los usuarios que ya saben algo sobre informática, La Curva programa "Inici@dos", que se realiza en doble turno.



**ADA celebra su mayoría de edad.-** La asociación de padres de discapacitados de Azuqueca, ADA, cumple 18 años y para celebrar su mayoría de edad tiene previsto realizar varias actividades a lo largo del año. La primera fue la celebración del cross solidario, que discurre por el bulevar de las Acacias el pasado 4 de marzo y en el que colaboró el Club de atletismo del municipio. Uno de los proyectos más recientes de esta asociación es el Club de Ocio, que permite a los discapacitados acudir a los espectáculos o a las propuestas que les interesan a ellos mismos.

## Breves

**Finaliza el curso de Seguridad Vial para mayores.-** El 31 de marzo, finalizaba el curso que durante los viernes del mes de marzo han desarrollado 11 mayores del Centro de Día de la Quebradilla. Ha sido un curso de Educación Vial en el que siete mujeres y cuatro hombres -la mitad de ellos conductores- han aprendido y reciclado sus conocimientos sobre educación vial. La directora del Centro de Día, Pilar López Moya, ha declarado que los alumnos "han mostrado mucho interés, sobre todo en temas nuevos como el caso del carnet por puntos".



**Coordinar acciones de Agenda 21 Local.-** Azuqueca y el resto de los municipios de la provincia que están trabajando en la elaboración y puesta en marcha de su Agenda Local 21 mantuvieron una reunión junto a representantes de la Diputación Provincial de Guadalajara el día 22 de marzo con el fin de estudiar la posibilidad de desarrollar acciones coordinadas. "Es algo que tenemos que analizar y programar teniendo en cuenta el punto en el que cada municipio se encuentra y sus necesidades", señalaba el concejal de Relaciones Institucionales azudense, Pablo Bellido.

Por otra parte, la Diputación Provincial de Guadalajara se ha comprometido este año a asumir los costes derivados del seguimiento de las Agendas Locales en los distintos municipios. "En nuestro caso -calcula Pablo Bellido-, esta decisión de la Diputación le va a suponer al Ayuntamiento un ahorro de algo más de 6.000 euros en este ejercicio 2006".



El diario "Nueva Alcarria" entregaba el 28 de febrero sus premios populares en Guadalajara. Entre los galardonados, no faltó la representación de Azuqueca. Valentín Garrido, joven autor, actor y director de teatro vinculado al grupo El Palomo Cojo recogía uno de los premios que otorga cada año este rotativo a personas o colectivos que han destacado por su actividad en distintos ámbitos. Valentín Garrido ha sido el ganador este año en la categoría de Cultura. Unos días antes, coincidiendo con la fiesta de la enseñanza, recogía otro premio por su trabajo al frente de los talleres de teatro del San Isidro.



## Sucesos

**Delito de estafa.**— Agentes de la policía judicial de la Guardia Civil de Azuqueca y Guadalajara detuvieron el pasado viernes 3 de marzo en Ciempozuelos a dos individuos de 27 y 32 años respectivamente, como supuestos autores de un delito de estafa y otro de falsedad documental. Los detenidos, según las investigaciones de la Guardia Civil, habrían realizado transferencias y extracciones de diversas cantidades de dinero por valor de 3.000, 1.500 y 1.050 euros en varias sucursales bancarias en Aranjuez y Ciempozuelos denunciadas por una empresa con sede en Azuqueca.

**Violencia doméstica.**— La Guardia Civil detenía en la mañana del sábado 4 de marzo a un vecino de Azuqueca de 42 años, como presunto autor de un delito de malos tratos en el ámbito familiar en la persona de su esposa, de 35 años, con el resultado de agresión. Los hechos tuvieron lugar en el domicilio del esposo y la denunciante ha solicitado una Orden de Protección, según los datos facilitados desde la Subdelegación del Gobierno.

**Detención en Miralcampo.**— A primera hora de la tarde del 27 de febrero, fueron detenidos en Miralcampo dos individuos de 40 y 35 años. Los agentes acudieron al lugar alertados por una llamada procedente de una empresa ubicada en la calle del Tejido, en la que se denunciaba la actitud sospechosa de estas personas y el abandono de su vehículo en las instalaciones. Una vez localizados los dos individuos, los agentes comprobaron que carecían de documentación, tanto personal como del vehículo, por lo que fueron trasladados al cuartel de la Guardia Civil, donde se comprobó que sobre ellos recaen sobre ellos diversas causas pendientes.

**Robo en el Arcipreste.**— En la madrugada del pasado 6 de marzo, una o varias personas accedieron al interior del Instituto de Enseñanza Secundaria "Arcipreste de Hita" y se llevaron un televisor, un vídeo, un reproductor de DVD y una estación meteorológica que se encontraban en el despacho de profesores, efectos valorados en alrededor de 800 euros. Según consta en la denuncia presentada por la Dirección del centro, los autores entraron al edificio por una ventana y utilizaron el porche para introducirse en el citado despacho.

**Robo en joyería.**— Sobre las 9:35 horas del pasado martes 7 de marzo y cuando una empleada procedía a la apertura del establecimiento, cuatro individuos encapuchados accedieron al interior de una joyería situada en la calle Acacias de Azuqueca de Henares. De acuerdo con la denuncia interpuesta, tras introducirla a la fuerza en el local, la arrojaron al suelo y amordazaron para, a continuación, apoderarse de joyas, relojes y otros efectos por un valor aproximado de 50.000 euros. Los autores emprendieron la huida en un vehículo que se encontraba estacionado en el exterior del establecimiento.

**Accidente de tráfico.**— 20 personas han resultaban heridas la medianoche del día 21 en un accidente de tráfico en la autovía a la altura de Azuqueca. Los heridos son el conductor y 18 pasajeros de un autobús de la empresa Transportes de viajeros de Aragón, Aratesa, que realizaba el trayecto Barcelona-Zaragoza-Madrid y el conductor de un camión. Según los datos facilitados por la subdelegación del gobierno, al filo de la medianoche, este autobús colisionó contra un camión con semirremolque, a la altura del kilómetro 39'130 de la autovía A-2 en sentido Madrid.

**Camionero ebrio.**— Un camionero de 47 años fue detenido el día 29 de marzo por la Guardia civil tras protagonizar un accidente en la autovía, a su paso por Azuqueca. Según los datos facilitados el vehículo que este camionero conducía, un camión con semirremolque, colisionó por alcance contra otro a la altura del kilómetro 40 de la autovía en sentido La Junquera. Efectivos del Subsector de Tráfico de la Guardia Civil procedieron a la detención, como presunto autor de un delito contra la seguridad del tráfico por conducción de un vehículo a motor bajo la influencia de bebidas alcohólicas.



## Las naves de DIPAC quemadas en el incendio serán demolidas

Las naves de las empresas M.H. DIPAC, S.L. y Consignaciones Toro y Betolaza, S. A. que se quemaron en el incendio producido el pasado martes 14 de marzo van a ser demolidas.

El incendio se producía sobre las 22:05 horas del martes 14 en la nave de la empresa M. H. DIPAC, S. L., — empresa que se dedica a la fabricación de envases plásticos—, situada en la calle Informática del polígono industrial "Comendador". En el momento en el que se produjo el siniestro, no había ningún trabajador en las instalaciones. Las llamas se propagaron a una nave contigua gestionada por la empresa logística Consignaciones Toro y Betolaza, S. A., en la que se almacenaban bobinas de papel de gran tamaño.

La proximidad de ambas naves industriales a la línea férrea Madrid-Barcelona obli-

gó a la Gerencia de Circulación de RENFE a cortar el tráfico entre las estaciones de Alcalá de Henares y Guadalajara desde las 23:25 horas hasta las 00:15 horas ante el riesgo de que pudiera verse afectada la catenaria. En las labores de extinción participaron seis dotaciones de los Parques de Bomberos de Azuqueca, Guadalajara, Sigüenza y Alcalá de Henares, personal del Servicio de Emergencias 1-1-2, Protección Civil de Azuqueca y efectivos de la Policía Local y de la Guardia Civil.

El incendio, que provocó una densa columna de humo, quedó controlado sobre las doce y media de la noche. Por el momento se desconocen las causas que originaron el siniestro, cuyas diligencias son instruidas por la Unidad Orgánica de Policía Judicial de la Comandancia de la Guardia Civil de Guadalajara.

## Los atracadores de Caja Guadalajara se llevaron un botín de 35.000 euros

El pasado 13 de marzo, sobre las 10 horas, tres individuos se apoderaban de la saca que había sido depositada minutos antes por los empleados de una empresa de seguridad en la sucursal bancaria que Caja de Guadalajara tiene en la calle La Flor de Azuqueca de Henares. Los autores del hurto accedieron al interior de la entidad y de forma repentina, uno de ellos simuló que se sentía indispuerto. Los empleados se apresuraron a prestarle ayuda, momento en el que los otros dos cómplices aprovecharon la confusión

para sustraer al descuido la saca, que contenía 35.000 euros en metálico. Los tres individuos abandonaron las oficinas de forma apresurada y se introdujeron en un vehículo que se encontraba estacionado en el exterior y que al parecer estaba ocupado por otras dos personas. El Centro Operativo de Servicios de la Comandancia de Guadalajara organizó un dispositivo de rastreo en las distintas carreteras de salida de Azuqueca de Henares aunque finalmente no se consiguió localizar el vehículo.



Un grupo de 15 jóvenes participa en una nueva edición del curso desde el pasado 10 de marzo

## La alta inserción de los carretilleros, aval de los cursos del PRIS

El delegado provincial de Bienestar social, Luis Santiago Tierraseca, acompañado de la concejala de servicios sociales azudense, María José Naranjo, visitaba el pasado 29 de marzo las naves de la empresa Aitena, donde una quincena de jóvenes están participando en el cuarto curso de Agente Polivalente de Almacén que forma parte del plan regional de integración social, PRIS. El

objetivo del curso es facilitar la inserción laboral de jóvenes en situación de riesgo de exclusión. Durante 90 horas, los 15 alumnos reciben formación teórica y práctica, que incluye el uso de distintos tipos de carretillas. Servicios Sociales asegura que el nivel de inserción laboral de los jóvenes que concluyen estos cursos y obtienen el carné profesional de carretillero es del 100 por cien.



El delegado provincial de Bienestar social y la concejala de Servicios Sociales azudense, junto a los alumnos del curso en las naves de la empresa Aitena

## Semana Santa en Huérmeces o Alocén con "Vega del Henares"

Cincuenta niños de los municipios pertenecientes a la Mancomunidad "Vega del Henares", de edades comprendidas entre los 8 y los 14 años podrán disfrutar de una estancia en el albergue "El Molino" en Huérmeces del Cerro del 9 al 12 de abril. Durante estos días, los pequeños convivirán con otros niños y realizarán actividades lúdicas en plena naturaleza. El coste de la actividad es de 140 euros, aunque la Mancomunidad subvenciona el 50 por ciento del coste de la

actividad, por lo que los padres que envíen a sus hijos a este albergue tendrán que abonar 70. Por otra parte, los chavales de edades comprendidas entre los 14 y los 18 años podrán disfrutar de una estancia en la escuela de vela de Alocén también desde el 9 al 12 de abril, donde realizarán actividades relacionadas con este deporte. Cada plaza tiene un coste de 140 euros pero los interesados tendrán que abonar la mitad, gracias a la subvención de la Mancomunidad.

### Breve

**Charlas para madres primerizas.** - Todos los miércoles, de 17 a 18 horas, en el centro de Salud, componentes de la Asociación Lactavida, se encargan de dar charlas a mujeres que acaban de dar a luz para explicarles cómo será esta nueva etapa de su vida; son monitoras de lactancia que junto a las matronas se reúnen para resolver dudas, dar charlas y ofrecer talleres. María Jesús García, miembro de la Asociación Lactavida, afirma que muchas de estas madres primerizas no saben mucho de la práctica de ser madres y son las propias matronas las que derivan a estas mujeres a sus talleres, "las mamás se sienten más acompañadas, se dan cuenta de que nadie nace aprendido y nosotras tratamos de enseñarles cómo vivir esta nueva etapa en sus vidas". Las seis mujeres que dan servicio en esta asociación también tienen a disposición de todas las madres azudenses sus números de teléfono para resolver dudas en el acto.

## ANUNCIO

### PADRÓN DE RECIBOS DEL IMPUESTO SOBRE VEHICULOS DE TRACCION MECANICA DEL EJERCICIO 2006

Contra las deudas tributarias consignadas en este padrón y notificadas mediante anuncio en el Boletín Oficial de la Provincia, los interesados podrán interponer ante el señor Alcalde, recurso de reposición previo al contencioso-administrativo, en el plazo de un mes a contar desde el día siguiente al de la publicación en el Boletín Oficial de la Provincia de Guadalajara.

Así mismo, se hace saber que se establece como plazo voluntario de pago para dicha tasa el comprendido entre el **20 de abril de 2006 al 05 de julio de 2006**, ambos inclusive.

Los pagos se pueden efectuar en cualquiera de las oficinas de todo el territorio nacional de las entidades financieras colaboradoras (bancos y cajas de ahorro), para lo cual será imprescindible la presentación del documento de pago. Los contribuyentes que no reciban los documentos de cobro o los hayan extraviado, podrán obtener un duplicado en las oficinas de IBERCAJA (entidad gestora de la recaudación municipal).

Se informa a los contribuyentes que las entidades colaboradoras no podrán poner restricciones de días ni horarios al cobro de los tributos municipales, estando obligados a efectuar el cobro cualquier día de la semana en horario de apertura de la oficina. (Los carteles limitativos de horario de cobro no se refieren al Ayuntamiento sino a otras entidades).

Se recuerda la conveniencia de domiciliar el pago de los tributos, con el fin de evitar retrasos y posibles recargos tributarios, puesto que transcurrido el plazo de ingreso en periodo voluntario se exigirán las deudas por el procedimiento de apremio, produciéndose recargos de hasta un 20%.

Asimismo se informa que en la página [www.azuqueca.es](http://www.azuqueca.es) existe más información a disposición de los contribuyentes.



## Breves

**1.500 firmas en contra del Estatut.-** Los miembros del Partido Popular finalizaban en marzo la recogida de firmas en contra del Estatuto catalán. La campaña de recogida de firmas ha pasado por puntos estratégicos de la localidad, como la Plaza de la Constitución los fines de semana, o el Mercadillo, durante los miércoles. Begoña Madariaga, la secretaria de la Junta Local de los populares en Azuqueca aseguraba tras el recuento final que se han recogido 1.500 firmas.

**Convención nacional del PP.-** El primer fin de semana de marzo se celebraba la convención nacional del Partido Popular, a la que desde Azuqueca asistían el presidente y la secretaria de la Junta Local, Eduardo Sanz y Begoña Madariaga, respectivamente. Los 22 representantes del PP de Guadalajara y los 6 miembros de la organización provincial de Nuevas Generaciones participaron en los catorce foros de debate que se constituyeron en el encuentro, foros en los que se abordaron cuestiones el español en España y en el mundo, la educación española, los horarios y la conciliación familiar, la inmigración o la energía en el siglo XXI, entre otros.

**El concejal de Parques y Jardines asegura que no se recepciona ninguna instalación que incumpla la normativa europea**

## El Partido Popular denuncia el estado de los parques infantiles

El Grupo Popular ha denunciado una vez más la situación "penosa" en la que se encuentran la mayoría de las áreas de juego infantil de Azuqueca. Según su viceportavoz, en varias ocasiones han solicitado su adaptación a las recomendaciones recogidas por la normativa europea. Sin embargo, Begoña Madariaga ha declarado que el equipo de gobierno "manifiesta dejadez y así provoca que la localidad no consiga ser moderna y atractiva". Según Madariaga, los nuevos parques infantiles ubicados en los últimos sectores urbanísticos desarrollados "tampoco cumplen con las expectativas creadas, estas áreas infantiles todavía no pueden ser considerados recintos aptos para el uso de los niños ya que se encuentran situados entre edificaciones en obras, rodeados de material de construcción así como distinta maquinaria pesada".

El concejal de Parques y Jardines, Victorio Calles, ha señalado que el Ayuntamiento tiene en cuen-



Imagen de archivo de una zona de juegos infantil

ta la normativa europea a la hora de definir los elementos nuevos que se instalan en las zonas destinadas a juegos infantiles de los parques. "Cuando la oposición habla de zonas rodeadas de obras, se está refiriendo a espacios, a barrios, que no han sido recepcionados por el Ayuntamiento; es decir, que si no hemos recepcionado las calles de esas zonas, mucho menos los parques",

afirma Calles. "En el momento en que se produzca esa recepción -continúa el responsable municipal de parques-, los ciudadanos pueden tener la completa seguridad de que se exigirá a los promotores que cumplan con sus obligaciones. Los técnicos municipales tienen muy en cuenta la normativa europea a la hora de dar el visto bueno a los proyectos".

### Presencia policial en Vallehermoso

Por otra parte, la asociación de vecinos de Vallehermoso ha pedido más presencia policial en las calles de su barrio. Desde este colectivo, su presidente, Luis Corral, ha asegurado que la concejala de Deportes, Susana Torres, "ha transmitido la imposibilidad de mantener en condiciones las instalaciones deportivas del barrio, por los actos de vandalismo que se repiten continuamente" y añade, "el botellón preocupa a los vecinos y el parque del Norte, sufre continuamente desperfectos por actos vandálicos".

## ANUNCIO

Para conocimiento general de los ciudadanos, y con el fin de facilitarles el cumplimiento de la normativa vigente, se comunica que, en los casos de transmisión de bienes inmuebles de naturaleza urbana por causa de muerte, existe la obligación legal de realizar la autoliquidación del Impuesto sobre el Incremento de los Terrenos de Naturaleza Urbana (Plusvalía). El plazo para presentar dicha declaración-liquidación ante este Ayuntamiento es de seis meses, prorrogable hasta un año a solicitud del interesado, desde la fecha del fallecimiento.

**La concejala de Cultura dice que tras conocer el desperfecto, en menos de 24 horas, la valla se arregló**

## Madariaga critica la actitud del equipo de gobierno ante la caída de la valla de La Curva

Begoña Madariaga, viceportavoz del Partido Popular denunciaba a inicios del mes de marzo el estado del vallado de edificio de "La Curva" situado en la Avenida de Torrelaguna, que según sus palabras "ha vencido y se encuentra doblada hacia la parte exterior implicando un serio peligro para los viandantes e incluso para los usuarios de esta instalación municipal en su mayoría menores". Sin embargo, según la viceportavoz del PP, lo que más "indigna" a su grupo es "que desde que se produjo la caída de estas

vallas ya han transcurrido al menos tres días sin que el Ayuntamiento de Azuqueca de Henares se haya planteado la necesidad de repararlo de manera urgente.

Sin embargo, desde el equipo de gobierno, la concejala de Cultura, Oti Sánchez, explicaba que en cuanto tuvo conocimiento de la caída de la valla, ordenó a los operarios arreglarla. "En cuanto los trabajadores de La Curva me comunicaron cómo se encontraba la valla, ese mismo día la Brigada se acercó a ver cuál era la situación y al día siguiente

la arreglaron". Mientras Begoña Madariaga, concejala del PP, dice que enviaron una carta al equipo de Gobierno para que se ocuparan de la restauración, la concejala de Cultura critica la actitud popular "creo que no somos tan herméticos y que se nos pueden comunicar las cosas, en vez de enviar las notas a los medios de comunicación. Nos encanta la eficacia del PP, pero, no pasaron ni 24 horas desde que tuve la noticia hasta que la valla se arregló", apunta Oti Sánchez.



**Las trabajadoras sociales municipales estudiaron casi 4.000 peticiones**

## El Centro Social atendió más de 10.000 consultas durante el año pasado

Un total de 10.674 consultas personalizadas fueron atendidas en el Centro Social del Ayuntamiento de Azuqueca, ubicado en la calle de las Eras, durante el año pasado. A esta cifra se llegó gracias a las atenciones de las distintas áreas del Centro Social como son las de las trabajadoras

sociales, la psicóloga, las educadoras de familia, la animadora sociocultural, el mediador laboral, la podóloga, o el Servicio de Atención y Mediación Intercultural "Guadacoge".

Las trabajadoras sociales del Centro de las Eras atendieron un total de 3.806 consultas. La mayor parte de las atenciones se dedicaron a mayores, con un total de 998 consultas; familia e infancia, con 712, y extranjeros -debido al proceso de regularización extraordinario de inmigrantes del año pasado-, donde se recibieron 957 consultas. Tras estas atenciones, discapacitados y mujer, fueron otros de los sectores de población con mayor número de peticiones de consulta. El servicio de atención a familias fue el segundo que más consultaron los azudenses, con un total de 2.406 atenciones durante el año pasado.

En cuanto a las consultas atendidas por la psicóloga,



Fachada del edificio del Centro Social, en la calle de Las Eras

## La Escuela de Familia aboga por las buenas relaciones entre hermanos

La nueva "Escuela de Familia", que tomó el relevo de la "Escuela de Padres" ha programado diversos seminarios para todo el año 2006. El próximo, que se celebrará los días 20 y 27 de abril, lleva por título "Relaciones entre hermanos", y se trata, según la concejala de Servicios Sociales, de "un seminario dirigido a todas las familias con hijos menores susceptibles de tener estos problemas, para facilitarles técnicas y darles consejos de modo que puedan llevar de forma más relajada su vida diaria".

Todos los seminarios son impartidos por profesionales expertos en las distintas materias y tiene un carácter práctico, utilizando una metodología participativa que trata de dinamizar las sesiones.



Cartel anunciador de las actividades de la Escuela de Familia

### MEMORIA CENTRO SOCIAL 2005

Consultas totales atendidas: 10.674

**TRABAJADORAS SOCIALES:**  
3.806

Familia e infancia: 712  
Mayores: 998  
Mujer: 310  
Discapacitados: 554  
Juventud: 99  
Toxicómanos: 45  
Transeuntes: 73  
Extranjeros: 957  
Otros: 58

**PSICÓLOGA:** 585

**EDUCADORAS DE FAMILIA:**  
2.406

**ANIMADORA SOCIOCULTURAL:** 634

**MEDIADOR LABORAL:** 480

**ASESORIA JURÍDICA:** 347

**PODOLOGA:** 1.035

**SERVICIO DE ATENCIÓN Y MEDIACIÓN INTERCULTURAL "GUADACOGE":** 968

A través del **Plan Integrado de Empleo** se realizó el proyecto "Valoración y seguimiento de mayores del Municipio" para informar de los servicios que presta el Ayuntamiento. Se realizaron 413 atenciones.

este año pasado ascendieron a 585, la animadora cultural atendió 634 consultas, el mediador laboral, 480 y la asesoría jurídica, 347. El Centro Social de Azuqueca posee además un servicio de podología del que, durante el año 2005, se han podido beneficiar 1.035 personas.

El servicio de Atención y Mediación Intercultural de Guadacoge recibió 968 consultas. El Ayuntamiento ha renovado este servicio concediendo un subvención de 48.032 euros y también el que poseía con Guadacoge

para el servicio de Información Sociojurídica y Mediación Laboral.

A través del Plan Integrado de Empleo, durante el año 2005, se realizó un proyecto durante tres meses de "Valoración y seguimiento de mayores del Municipio" para acercar a los ciudadanos los servicios que se prestan desde la concejala de Servicios Sociales; se realizaron 413 atenciones a domicilio que produjeron un incremento posterior en los servicios de teleasistencia, ayuda a domicilio e información de plazas de residencia.



**Los profesionales del Centro Social.** - Catorce personas trabajan en los Servicios Sociales de Azuqueca. Cuatro de ellos son trabajadores sociales de Servicios Sociales Generales, una animadora sociocultural, y un mediador; para el servicio de atención a familias hay dos educadoras y una psicóloga; en la Ludoteca, dos técnicas de animación sociocultural y además, un administrativo y dos conserjes. Para la concejala de Servicios Sociales, María José Naranjo, es un "equipo fantástico, muy profesional, muy implicado y tremendamente completo, porque abarcan todo el espectro social, desde la infancia hasta los mayores". Los Servicios Sociales del Ayuntamiento tienen su sede está ubicada en la calle Las Eras.





La concejala de Servicios Sociales y el alcalde estudian el proyecto de la nueva guardería

**El Ayuntamiento ha entregado ya el proyecto a la Junta de Comunidades de Castilla-La Mancha**

## Azuqueca dispondrá de 321 plazas públicas cuando se abra la guardería de la Paloma

En la calle Vicente Aleixandre, ocupando una parcela de aproximadamente 1.300 metros cuadrados y en una sola planta, tipo unifamiliar; así es como va a ser la nueva guardería municipal. La cuarta pública en la localidad conseguirá aumentar el número de plazas públicas de atención a la infancia hasta las 321. "Va a ser una guardería espectacular, muy parecida a las anteriores pero que variará pequeños elementos para mejorar la funcionalidad", afirma la concejala de Servicios Sociales, María José Naranjo.

El nuevo edificio contará con una planta útil de 700 metros cuadrados, compuesta por seis aulas -dos por cada tramo de edad-, una sala polivalente, que se utilizará como comedor para mayores, lugar de sueño y sala de actividades, que ocupa un espacio de 75 metros cuadrados, y una cocina propia. Según la concejala, el poder contar con una cocina propia es una ventaja, "aunque otras guarderías apuestan por el servicio de *catering*, creemos que tener una cocina propia hace que se puedan atender de foma más inmediata pequeños casos de las dietas de algunos de los niños y la

garantía de que todos los alimentos estén frescos y muy controlados", afirma María José Naranjo.

El perímetro de la nueva guardería estará rodeado de una especie de soportal para evitar el calor. Según la concejala, algunos padres han pedido la instalación de aire acondicionado en las guarderías ya existentes pero, para María José Naranjo "la instalación del aire acondicionado, por muy bien que funcione, supone un foco de infección para los niños". En cualquier caso, la edil ha afirmado que instalarán ventiladores adaptados para que haya una renovación de aire continua.

### Los trámites

Actualmente el proyecto se está examinando en la delegación provincial, el siguiente paso -una vez que la delegación haya dado el vistobueno-, será la firma de un convenio con Gicaman, empresa pública de Castilla-La Mancha, para sacar a concurso la ejecución de la obra. Según María José Naranjo, la duración aproximada de las obras será de nueve o diez meses "con lo que nuestro deseo es que para finales de 2007 la nueva guardería pueda entrar en funcionamiento", añade la edil.

## El SAMI estrena un programa en Radio Azuqueca (107.9 FM)

Las mediadoras interculturales del Servicio de Atención y Mediación Intercultural de Azuqueca han iniciado una serie de programas en la emisora municipal, Radio Azuqueca, en el dial 107.9 FM, para dar a conocer su trabajo y entrevistar a distintas personalidades relacionadas con el SAMI en nuestra localidad. El primero de los programas se emitió el pasado martes, 21 de marzo, de 13:05 a 13:30 de la tarde, dentro del magazine "El Matinal". Su periodicidad será quincenal, por lo que el próximo espacio se emitirá el día 4 de abril.

El Servicio de Atención y Mediación Intercultural pretende



Cartel anunciador de la última campaña de integración

contribuir a una mejor comunicación, relación e integración entre personas o grupos llegados a Azuqueca y pertenecientes a distintas culturas, para prevenir situaciones de marginalidad o exclusión social.

## Los niños de "La Luna" se convierten en actores

De la mano del actor, autor y director teatral Valentín Garrido, los niños que acuden diariamente a la Ludoteca Municipal "La Luna", pudieron participar en una sesión teatral el pasado lunes, 13 de marzo. Fue la primera Jornada de Puertas Abiertas en El Foro, a la que se sumaron 60 niños que estuvieron jugando, bailando e interpretando diversos papeles; la concejala de Servicios Sociales, María José Naranjo, también acudió a la cita. La Ludoteca Municipal está abierta de lunes a viernes, de 17:00 a 18:30 para niños de 4 a 7 años y de 18:45 a 20:15 para niños de 8 a 12 años. Los más pequeños participan en "La Luna" de diversas actividades puntuales como fiestas, visitas a lugares de interés y jornadas especiales, además de contar cada día con la sala de juego libre, sala de talleres y un lugar de lectura y dinámicas de grupo.





## El Aula Apícola presentó sus fotografías en la feria de Pastrana

El Aula Apícola Municipal de Azuqueca volvió a participar en la Feria Apícola de Pastrana que se celebró del 9 al 12 de marzo en Pastrana. Los visitantes tuvieron la oportunidad de conocer el trabajo que se hace desde el aula y además pudieron visitar una exposición fotográfica que recoge las cien mejores instantáneas participantes

en el V Concurso Internacional de Fotografía Apícola convocado por el Aula Apícola Municipal de Azuqueca. La muestra ha viajado ya por buena parte de la geografía nacional, a certámenes o congresos apícolas. Aprovechando la feria, se presentó el segundo catálogo editado por el Ayuntamiento de Azuqueca con estas fotos.



**IV edición de las Jornadas Interculturales.** - Del 29 al 31 de marzo se celebraron en Azuqueca las IV Jornadas Interculturales que organiza la concejalía de Cultura junto al Servicio Municipal de Biblioteca.

Dos conferencias a cargo de Luis Bravo y Cristian Raillo (en la imagen), que llevó por título "Discriminación y globalizaciones" dio paso a una serie de actos dedicados a la interculturalidad en Azuqueca. Una demostración cultural con bailes, recitados y escritos en distintos idiomas del mundo, o una exposición fotográfica sobre las "Familias", que organiza Foto Flú -que permanecerá abierta hasta el próximo día 9 de abril en la Casa de la Cultura- fueron otras de las actividades programadas para estas jornadas.

## Certámenes locales de Pintura y Fotografía

### "Villa de Azuqueca" 2006 BASES DE LOS CERTÁMENES

#### XI Certamen de Fotografía

\*Se pueden presentar un máximo de 3 obras, que no es necesario que formen parte de una colección. Se admite la fotografía digital, siempre que esté realizada sobre papel fotográfico. No se admiten diapositivas ni reproducciones. La imagen vendrá montada en soporte rígido de 40 x 50 centímetros para su exposición.

\*El tema será Azuqueca, su patrimonio cultural y natural, y

#### XXIII Certamen de Pintura

\*Los participantes podrán presentar un máximo de dos obras. Las obras no tendrán una medida inferior de 60 x 60 centímetros, ni superior a 200 x 200 y se presentarán enmarcadas en listoncillo e indicando por detrás cuál es la parte superior del cuadro.

\*El estilo y la técnica serán libres

\*PARTICIPANTES: Podrán participar artistas mayores de 18 años residentes en Azuqueca. Las obras presentadas serán originales y no habrán sido premiadas en otros certámenes.

\*PLAZO DE ADMISIÓN: Las obras se entregarán en el Centro Cultural (antiguo colegio "La Curva", avda. de Torrelaguna, 3) y/o en el Centro Cultural (avda. Francisco Vives, 3) en horario de: mañanas de 10 a 14 h. los lunes, miércoles y viernes; tardes de 17 a 21 h. de lunes a viernes. El plazo de admisión se cerrará a las 21 h. del día 21 de abril de 2006.

\*JURADO: El Ayuntamiento designará un jurado para la selección y fallo de cada certamen, que estará presidido por el Alcalde o Concejal de Cultura. El jurado podrá dejar los premios sin adjudicar. Las obras premiadas quedarán en poder del Ayuntamiento; las no premiadas podrán retirarse del Centro Cultural a partir del 1 de junio de 2006. Pasado un mes, las obras que no se hayan retirado pasarán a ser propiedad del Ayuntamiento.

\*EXPOSICIÓN: Las obras seleccionadas y premiadas se expondrán al público entre los días 15 y 26 de mayo. El día 15 de mayo, a las 13 h. se llevará a cabo la entrega de premios durante un acto público en el salón de actos del Centro Cultural. Los participantes adquieren el compromiso de acudir al acto de entrega de premios en caso de resultar premiadas sus obras.

\*ACEPTACIÓN DE LAS BASES: Los participantes aceptan las bases de estos certámenes y de las normas adicionales que se pudieran dictar. No se admitirá ningún recurso sobre la no admisión de obras ni contra el fallo del jurado ni contra estas bases y su tramitación.



**El jueves 20 y el viernes 21, la Casa de la Cultura se abrirá para acoger las actividades conmemorativas del 23 de abril**

## Azuqueca celebra el Día del Libro con una obra teatral y la proyección de un corto

Una obra de teatro que pretende transmitir la importancia de la lectura y la proyección de un cortometraje realizado por alumnos de los Institutos de Secundaria de Azuqueca son las dos actividades principales programadas para la celebración del Día del Libro.

"El secuestro de la bibliotecaria" es el título de la obra de teatro que se pondrá en escena el jueves 20 de abril en el Salón de Actos de la Casa de la Cultura.

Para el viernes, 21 de abril, a las 19 horas, en el Salón de Actos de la Casa de la Cultura se proyectará el cortometraje "Tú y Yo", un trabajo realizado por los alumnos y alumnas de 4º de ESO dentro del proyecto poesía "Un verso de oreja a oreja" que la concejala de Cultura y la Biblioteca Municipal del Ayuntamiento, junto con los Institutos de Enseñanza Secundaria están llevando a cabo dentro del Plan de Animación a la Lectura. Antes de la proyección se hará una presentación del cortometraje y posteriormente se visualizará un *making off*.



**Entregado el premio del concurso de relatos "Historia de Todos".** - El día de inauguración de las IV Jornadas Interculturales que organiza la concejalía de Cultura, se hizo entrega del premio del II Concurso de Relato Breve "Historia de Todos". En la fotografía, el ganador, Paulino Aparicio, acompañado de las concejales de Cultura, Oti Sánchez y Servicios Sociales, María José Naranjo

### Reapertura de la Casa de la Cultura

Aunque todas estas actividades se realizarán en la Casa de la Cultura, todavía no se ha hecho la reapertura oficial de la misma. Oti Sánchez, concejala del área, ha declarado que en breve se darán por concluidas las obras y el edificio

volverá a funcionar a pleno rendimiento. "Ha llegado el momento de asegurar que antes del verano, se producirá el traslado de los servicios que durante estos meses han estado ubicados en La Curva, ya que en la Casa de la Cultura sólo faltan algunos remates sin importancia".

## Música de cámara y teatro para el mes de abril

El próximo domingo 9 de abril, a las 20 horas en la Casa de la Cultura, la Orquesta de Cámara "Orfeo", compuesta por profesores de diferentes conservatorios y orquestas del país, interpretará distintas obras clásicas de autores como Händel, Bononcini, Vivaldi, Albinoni o Pachelbel. La Orquesta de Cámara "Orfeo" está compuesta por profesores de diferentes conservatorios y orquestas del país. Fue fundada en 1995 por Manuel Briega, su actual concertino director, celebrando en el 2005 el décimo aniversario de su creación. Desde su fundación ha realizado conciertos dentro y fuera de nuestra geografía a través de diferentes entidades públicas y privadas.

Y para el domingo 23 de abril, también a las 20 horas, en la Casa de la Cultura, a cargo de la compañía Los Ulen, se pondrá en escena "Ave Sosia (una comedia Mediterránea)". Una obra dirigida por Pepe Quero y escrita por Alejandro V. García con Santi Rodríguez. La entrada cuesta 4 euros.



**Teatro de los jubilados en la Casa de la Cultura.** - El grupo de teatro Nueva Ilusión se subió a las tablas del Salón de Actos de la Casa de la Cultura los pasados días 18 y 19 de marzo para interpretar "¡Qué sólo me dejas!", una farsa cómica de Antonio Paso y Emilio Sáez. Florencio E. García dirige esta obra en la que participaron 18 personas.

### Alumnos de un centro escolar de Gales visitan Azuqueca.

- Como una actividad de intercambio entre institutos, un grupo de quince alumnos y profesores de un centro de estudios de Gales pasó tres días en Azuqueca a finales de marzo para conocer la educación y la forma de vida de los estudiantes del IES Domínguez Ortiz de nuestra localidad. En la foto, un momento de la recepción que les ofreció el Ayuntamiento.





## La concejalía de Sanidad informa:

Octava entrega de la serie de artículos elaborados por distintos profesionales en relación con el consumo de alcohol y otras sustancias a petición de la concejalía de Sanidad. Este mes, escribe el texto Susana Bellido. Psicóloga del Programa de Intervención Familiar de los Servicios Sociales Municipales.

### PREVENIR EL CONSUMO DE ALCOHOL Y OTRAS SUSTANCIAS EN FAMILIA

Prevenir significa evitar un daño antes de que aparezca y en nuestro caso, se trata de lograr que nuestros hijos adolescentes no consuman alcohol u otras sustancias, o, si ya lo hacen, de poder frenar su avance y evitar que se convierta en un problema mayor. La prevención entonces empieza por el hogar. Es la familia la primera que tiene que asumir un papel activo ante este tipo de situaciones.

Y es importante empezar desde que son pequeños, enseñándoles a cuidar su cuerpo y a tomar decisiones autónomas y responsables. Para ello, es necesario que los adultos seamos capaces de ofrecer modelos adecuados a nuestros hijos, de demostrarles confianza y seguridad y de acompañarlos en sus juegos y actividades estimulándoles a ocupar su tiempo libre de manera saludable.

Hay cosas que, como padres podemos hacer para prevenir desde la familia. Una, de vital importancia es mejorar nuestra comunicación con ellos. Algunas pautas para lograrlo son:

- Prestar atención a nuestro hijo/a cuando nos hable.
- Hablar diariamente con cada uno de ellos, aunque sea de cosas que pudiéramos considerar intrascendentes, y tratar de relacionarnos con cada hijo/a de forma personal. Esto servirá para hablar en otros momentos de temas importantes.
- No criticar la manera de ser de nuestro hijo/a, sino las conductas concretas. Por ejemplo, es mejor decir "Dejaste esto desordenado" que "Eres desordenado", porque esto último lo engloba como persona, lo define, lo que no favorece el desarrollo de su autoestima.
- No sermonear. Dejar que ellos hablen la mayor parte del tiempo.
- Intentar no reaccionar con enfado o excesiva alarma ante un tema como el del alcohol, porque esto podría interrumpir la comunicación. Si tu hijo/a ve que te asustas o enfadas por algo que dice, no volverá a decirlo, con lo que perderemos la oportunidad de intentar discutirlo con él para que llegue a posiciones más acertadas. Y en concreto, tenemos que hablar con nuestros hijos/as sobre las drogas. No deberían existir en la familia temas tabúes, es decir, temas prohibidos de los que no se puede hablar. Conviene contestarles a las preguntas que nos hagan sobre estos temas. Por eso, los padres tenemos que tener información clara y acertada sobre las drogas y sus efectos.

Los 12-14 años son edades fundamentales para hablar directamente con ellos acerca de las drogas y sus consecuencias porque, aunque es una etapa en la que necesitan afirmar su propia identidad y su grupo de amigos comienza a tener mayor importancia, sin embargo, en estos primeros años, el modelo y opinión de los padres sigue teniendo un gran peso en sus decisiones.

**¿QUÉ HACER EN CASO DE QUE LLEGUE CON SÍNTOMAS DE HABER CONSUMIDO ALCOHOL U OTRAS SUSTANCIAS?**

- Lo primero que necesita es que le atendamos hasta que se recupere.
- Como es algo muy serio, no debemos dejar pasar la ocasión para entablar una buena conversación sobre el tema, con mayor razón si nunca antes la hemos tenido.
- Comunicarle nuestro desacuerdo con su conducta. Tenemos que transmitirle el mensaje de que, a esa edad, es más peligroso el consumo de alcohol porque su cuerpo está más vulnerable a sus efectos y porque está demostrado que cuanto antes se inicia uno en el consumo, mayor es la probabilidad de desarrollar una dependencia en el futuro.
- Mostrar una actitud comprensiva. Escuchar sus razones. Preocuparnos por conocer sus problemas.
- Si está sucediendo reiteradamente, no debemos dejarlo pasar, sino que hay que abordar el problema para detener el consumo. Pondremos límites claros y nos preocuparemos por lo que hace, adónde va, así como nos molestaremos en conocer a sus amigos invitándoles a casa y compartiendo sus actividades, ya que el riesgo de consumir de nuestros hijos aumenta si sus amigos son consumidores. Las normas en estas edades también son necesarias ya que les hacen sentir que hay preocupación por ellos.
- Si consideráis que el problema es demasiado grave como para afrontarlo solos, acudid a los tutores u orientadores escolares de vuestro hijo/a, médicos o profesionales de la salud o a los Servicios Sociales, desde donde podrán orientarles y ayudarles en la resolución del mismo.

**Y todo esto porque al final...**

Tus hijos siguen necesitando de tu cariño, comprensión y cercanía. Así que, ¿por qué no iniciar tú el diálogo? Al fin y al cabo, tú eres el adulto...

Susana Bellido.  
Psicóloga del Programa de Intervención Familiar  
de los Servicios Sociales Municipales.



## Juan Pablo Herranz: “Los primeros resultados en la lucha contra el menudeo son alentadores”

El Subdelegado provincial de Gobierno, Juan Pablo Herranz, ha declarado que se siente satisfecho con los primeros resultados de las operaciones realizadas para evitar el tráfico de drogas en los entornos cercanos a los centros de estudio de la provincia. Según Juan Pablo Herranz, “los primeros datos son alentadores porque se está consiguiendo el objetivo, que no es otro que el que los jóvenes puedan acceder a la educación en un entorno

sano y los profesores puedan desarrollar su actividad profesional sin problemas”. El subdelegado ha declarado que “son más importantes los resultados que los datos concretos” y que por ello, esta iniciativa “al menos se va a desarrollar durante dos años”.

Juan Pablo Herranz considera que el trabajo coordinado entre Policía Local y Guardia Civil es fundamental para que esta estrategia sea exitosa.



Los agentes de la Policía Local trabajan para evitar el menudeo

## Satisfacción en la comisión de seguimiento de la ordenanza sobre el consumo de alcohol

Los representantes de la comisión de seguimiento de la ordenanza municipal que regula el consumo de alcohol por menores en la vía pública ha manifestado su satisfacción ante los primeros fines de semana en los que ya está en vigor de la ordenanza, aunque consideran que aún es pronto para hacer valoraciones.

La concejala de Sanidad, Elisa Cansado, miembro de la comisión, declaraba que “en Azuqueca nunca se han dado esas concentraciones masivas de jóvenes para beber alcohol, como la que estaba anunciada para el día 17 de marzo, pero en cualquier caso, cada semana nos reunimos la comisión para ver los pequeños incidentes que se hayan podido dar durante la semana, y afortunadamente, de momen-

to se han quedado en eso, en pequeños incidentes”, apunta.

Por su parte, el concejal del Partido Popular, Ismael Abad, que también pertenece al comité de seguimiento, ha destacado la colaboración de todos los representantes en la comisión para el cumplimiento de la ordenanza: “todavía no hemos salido juntos los miembros de la comisión, pero estamos en contacto los fines de semana y en las reuniones semanales, no hemos salido porque no ha sido necesario”.

Para Emilio Alvarado, concejal de Izquierda Unida, a pesar de la satisfacción que se siente en el seno de la comisión, es “demasiado pronto para hacer valoraciones, porque no ha llegado el buen tiempo, casi todos los fines de semana ha llovido y esta claro

Según la concejala, Elisa Cansado, el Plan podría estar listo para finales de año

## Sanidad prepara el borrador del Plan Municipal de Drogas

“Para finales de año, podremos contar en Azuqueca con un Plan Municipal de Drogas”. Así lo ha declarado la concejala de Sanidad, Elisa Cansado, quien ha comentado que actualmente se está trabajando en un borrador “que pretende reflejar a los distintos sectores de la sociedad susceptibles de verse implicados en algún problema con la drogadicción”.

La concejala ha señalado que no se trata de un Plan específico para jóvenes, ya que la Mancomunidad Vega del Henares ya tiene programas para esta población, sino que trata de tener en cuenta otros grupos poblacionales. “Trataremos de llevar a cabo el Plan no solapando las actuaciones que se hacen desde la Mancomunidad, queremos dirigirnos a toda la sociedad y no sólo a los jóvenes”, afirma Cansado.

La aprobación y puesta en marcha del Plan Municipal de

Drogas permitiría la contratación de un técnico que, según la edil “se encargará de reunificar todos los servicios que se están dando en cuanto a prevención, de optimizar los recursos y de ver qué es lo nuevo que se pueda hacer”.

Para la redacción del Plan Municipal de Drogas, el Ayuntamiento de Azuqueca está tomando como referencia los Planes de otros municipios, madrileños y castellano-manchegos, como ya hiciera con el borrador de la ordenanza que regula el consumo de alcohol por menores en la vía pública.

Según Elisa Cansado, gran parte de la población que está viniendo a Azuqueca proviene de Madrid, “por eso se están mirando de referencia municipios de la comunidad de Madrid, no podemos olvidar que estamos absorbiendo mucha población de la capital”, afirma la concejala de Sanidad.



La Comisión de seguimiento de la Ordenanza se reúne todas las semanas en el Ayuntamiento

por eso los jóvenes salen menos, pero ya veremos cuando llegue el verano”, afirma.

### Intervención Socioeducativa

Desde el primer fin de semana de marzo tres trabajadores, contratados por el Ayuntamiento, están saliendo por las calles de Azuqueca para concienciar a los jóvenes

sobre los efectos negativos del consumo de alcohol. Según la concejala de Sanidad, este equipo de Intervención Socioeducativa “está contribuyendo a la prevención del consumo de alcohol, pero no solo por parte de los menores de edad, también con los mayores, ya que el consumo excesivo de alcohol es malo para todos”.



**El área que más demanda tuvo fue la de Empleo, que recibió 213 nuevas usuarias en 2005**

## **El número de usuarias del Centro de la Mujer de Azuqueca sigue creciendo**

Las consultas realizadas en el Centro de la Mujer de Azuqueca aumentaron durante el año 2005 en un 63%. El total de mujeres atendidas ascendió a 2.337 usuarias y el total de consultas a 5.748. Durante este mismo año, han sido 519 las mujeres que por primera vez han acudido a alguna de las áreas del Centro de la Mujer a realizar alguna consulta.

Como viene siendo habitual, el área que más demanda posee es el de Empleo. Del total de nuevas usuarias del Centro -519-, 213 entraron por éste área. El total de consultas realizadas en Empleo fue de 2.068. La mayor parte de ellas (1.683), buscaban orientación laboral; se recibieron y gestionaron 252 ofertas de empleo y hubo 224 consultas respecto a orientación al autoempleo y a la creación de empresas.

El área jurídica del Centro de la Mujer incrementó sus consultas respecto a 2004 de forma que pasó de 981 a 1.202 atenciones. La mayoría se centraron en el derecho de

familia, que sumaron un total de 512. Las dedicadas a derecho penal, las de violencia de género, fueron 182. En cuanto a derechos laborales y seguridad social, el Centro atendió 201 consultas y de justicia gratuita las atenciones fueron 203.

588 fueron las consultas relacionadas con los recursos específicos del área social: centros de planificación familiar, situaciones de exclusión social, adicciones, actividades de ocio y tiempo libre, asesoramiento, orientación en casos de malos tratos o separaciones. 102 fueron las consultas realizadas para obtener información sobre programas específicos del área, como son el Programa Kanguras o las ayudas para el carnet de conducir.

El área psicológica atendió en 2005, un 19% más de consultas que el año anterior, un total de 863. De éstas, 554 fueron sobre crisis de pareja, ansiedad, miedos y fobias, aislamientos, crisis personales, procesos de separación; las referentes a malos tratos ascendieron a 213.

### **MEMORIA CENTRO DE LA MUJER 2005**

**Consultas atendidas: 5.748**  
**Número de mujeres atendidas: 2.337**  
**Número de nuevas usuarias: 519**  
**Incremento porcentual: 63%**

#### **EMPLEO**

Número total de consultas: 2.068  
 \* Orientación y empleo asalariado: 1.638  
 \* Ofertas de empleo recibidas y gestionadas: 252  
 \* Orientación al autoempleo: 224

#### **ÁREA SOCIAL**

\* 588 consultas recursos específicos para mujeres.  
 \* 102 consultas de programas específicos.

#### **ÁREA JURÍDICA**

Número total de consultas: 1.202  
 \* Derecho de familia: 512  
 \* Derecho penal: 182  
 \* Derecho laboral y seguridad social: 201  
 \* Justicia gratuita: 203

#### **ÁREA PSICOLÓGICA**

Número total de consultas: 863  
 \* General: 554  
 \* Malos tratos: 213



### **Manifiesto "8 de marzo"**

Un año más, las mujeres del mundo nos sentimos unidas por un lazo invisible que nos anima a salir a la calle a reivindicar nuestros derechos y a seguir denunciando las discriminaciones de que somos objeto.

Una vez más, tenemos que recordar a las que nos precedieron. Un día como hoy, hace 96 años ocurrieron los sucesos que han provocado la celebración del 8 de marzo. Casi un siglo después, sigue siendo un día de recuerdo, de conmemoración y de compromiso de lucha por alcanzar una sociedad más justa.

Caminamos tras los pasos de un sendero que abrieron otras, y gracias a eso hemos conseguido unas leyes igualitarias que nos garantizan los mismos derechos que a los hombres. Ahora muchas de nosotras podemos estudiar, acceder a un empleo, decidir cuántos hij@s queremos tener..., en definitiva, nos hemos convertido en personas libres e independientes.

Sin embargo, este bonito discurso de Igualdad establecido por las leyes, no siempre se corresponde con la realidad. La situación de discriminación que sufrimos las mujeres sigue siendo manifiesta en cualquier ámbito de la realidad en el que reparemos...

En el terreno laboral, no estamos todas las que somos. Estamos excluidas de los puestos de poder, de los de responsabilidad y de la toma de decisiones. Las tasas de paro femenino están muy por encima de las masculinas y la retribución salarial bastante por debajo.

La pobreza continúa teniendo nombre de mujer, a pesar de que cargamos con la mayor parte del trabajo, las mujeres sólo poseemos el 1% de la riqueza mundial.

Debemos insistir en que se reconozca la contribución que hacen las mujeres al crecimiento económico a través de su trabajo remunerado y no remunerado, y exigir el derecho a una maternidad que no se convierta en un obstáculo a la hora de encontrar y mantener un puesto de trabajo.

En el ámbito doméstico, tampoco están todos los que deberían. La responsabilidad del funcionamiento del hogar y el cuidado de la prole sigue siendo cosa de mujeres. Los hombres se resisten a incorporarse a un espacio sin prestigio ni reconocimiento alguno, y que sin embargo es el pilar en el que descansa el desarrollo de nuestra sociedad.

En la publicidad y los medios de comunicación se siguen reproduciendo los roles y estereotipos tradicionales, en los que la imagen de la mujer sigue sin ser tratada con la dignidad y respeto que merece.

Todo ello hace que la reivindicación del día 8 de marzo, "Día Internacional de las Mujeres", siga teniendo sentido, y que en espera de la aprobación de una nueva Ley de Igualdad en nuestro país, las mujeres albergamos la esperanza de seguir avanzando e ir ganando terreno en el escarpado camino hacia la cima de la Igualdad. (\*)

(\*)MANIFIESTO LEÍDO POR EL ALCALDE, FLORENTINO GARCÍA BONILLA, EL 8 DE MARZO DE 2006 EN EL PARQUE DE LA ERMITA



## *Día Internacional de las Mujeres 2006*



### La igualdad salió a la calle

Durante toda la mañana del domingo 12 de marzo, y como celebración del Día Internacional de las Mujeres, los azudenses salieron a la calle para participar en las actividades programadas por la concejalía de Igualdad del Ayuntamiento. Cientos de personas escucharon a la bruja cuentacuentos, participaron en la gymkhana "Roles no sexistas", escribieron en el mural "¿Y tú que pintas?", bailaron con "Igualtuka" o disfrutaron del teatro "Ayer, hoy y siempre: mujer" en el Bulevar de las Acacias. Además, Radio Azuqueca volvió a dedicar un programa especial a las mujeres el 8 de marzo.





Las obras han supuesto una inversión municipal de medio millón de euros

## Empieza la competición de la Liga de Fútbol 7 en el nuevo campo de césped artificial

El último fin de semana de marzo, arrancaba la Liga municipal de Fútbol 7 y lo hacía en el campo de césped artificial que el Ayuntamiento ha habilitado en el complejo deportivo San Miguel. "Es un campo de características similares al de la Ciudad Deportiva del Real Madrid", señala la concejala de Deportes, Susana Torres. Las obras, que han supuesto una inversión municipal de cerca de medio millón de euros, permitirán a los deportistas azudenses utilizar una superficie más cómoda para sus entrenamientos y partidos.

Los mayores beneficiarios de esta obra, los principales usuarios del campo, van a ser tanto los alumnos de la Escuela Municipal de Fútbol, como los participantes de la Liga Municipal de Fútbol 7. Esta competición se va a disputar a una vuelta y los últimos partidos se han fijado ya para el día 10 de junio. "Fueron los propios equipos de la Liga quienes decidieron esperar a que el campo estuviera terminado para empezar la competición", recuerda Susana Torres. "Desde el Ayuntamiento estamos muy satisfechos de poder ofrecer a los deportistas una instalación de gran calidad como es este campo; la espera ha merecido la pena", añade la edil.



**Campeones de la Copa.-** Move Promociones ha sido el equipo ganador de la Copa de Fútbol 7 de Azuqueca, la competición puesta en marcha como alternativa a la Liga Municipal mientras se completaban las obras en el campo de césped artificial. A la final de la Copa llegaron Anka Demoliciones y Move Promociones y el partido terminó con 3 goles del Move (foto superior), frente a uno del Anka (foto inferior).

## Otro campo de césped artificial y una pista de atletismo

En el marco del Plan Cuatrienal de Inversiones para instalaciones deportivas de la Junta de Comunidades de Castilla-La Mancha, se prevé la construcción de un segundo campo de césped artificial y de una pista de atletismo en Azuqueca de Henares, según ha adelantado la concejala de Deportes, Susana Torres. Esta pista tendrá seis calles y contará con homologación por la Federación. La zona atlética circunda la superficie de juego del recién estrenado campo de césped artificial del San Miguel.

### Vestuarios-graderío

A este espacio deportivo se unirá una zona diferenciada con vestuarios para los usuarios, cuya parte superior será utilizada como graderío para albergar a los espectadores tanto de fútbol como de las pistas de tenis.

"Aunque damos la bienvenida a esta ayuda de la Junta de Comunidades, nosotros, desde el Ayuntamiento, ya habíamos previsto en presupuestos antes de conocer que Azuqueca había quedado incluida en ese Plan Cuatrienal regional la inversión necesaria para instalar el tartán de la pista del complejo San Miguel, que es lo que le falta en estos momentos a esa instalación".

**El campo de juego de césped artificial del San Miguel** tiene unas dimensiones de 108 metros de largo por 66 de ancho y el material empleado para cubrir la superficie de juego ofrece una respuesta muy similar a los campos de hierba natural, según los técnicos. "El juego en este terreno es más cómodo, se evitan lesiones y el balón bota mejor", destaca el coordinador municipal de Deportes, Ricardo Pinillos.





**Mientras los Populares piden la dimisión de la concejala de Deportes y del Alcalde, la edil socialista cree que todo responde a “una pataleta del PP”**

## La gestión de la piscina enfrenta al equipo de gobierno y a la oposición

El pasado 21 de marzo, el Partido Popular pedía la dimisión de la concejala de Deportes y Festejos, Susana Torres y del alcalde, Florentino García Bonilla. Los populares reclamaban su marcha argumentando que “Torres ha hecho gala de una actitud de soberbia e incompetencia al frente de la concejalía de Deportes, especialmente en todo lo relacionado con la piscina climatizada”, según José Luis Moraga, concejal del PP en el Ayuntamiento de Azuqueca. La oposición también critica duramente la gestión de Torres al frente de la concejalía de Festejos.

Los populares se reafirmaron en las quejas que habían planteado días atrás en relación con el funcionamiento de la piscina climatizada. José Luis Moraga denunciaba que “se ha rescindido el contrato a un monitor de manera irregular, que los profesionales de esta piscina no tienen la equipación que necesitan, que no tienen vestuarios, que no se les da tiempo suficiente para entrenar y que además se coarta su actividad a los monitores”.

Sin embargo, la concejala de Deportes, Susana Torres, respondiendo a la petición de dimisión hecha por el Partido



**Imagen de los vestuarios que emplean los trabajadores de la piscina climatizada**

Popular, declaraba que “las protestas de los populares están infundadas, sus manifestaciones responden más que nada a una pataleta”. La edil de deportes cree que los miembros del Partido Popular “están en un estado de crispación generalizada”; “yo no miento, no insulto, no es mi estilo; yo demuestro cosas haciéndolas y sólo hay que ver cómo están ahora las instalaciones, las inversiones que se han hecho en este tiempo”, argumenta Susana Torres.

La concejala quiso matizar que “toda nueva instalación puede sufrir pequeñas deficiencias de apertura” y que la piscina lleva sólo funcionando

cuatro meses. “Lo importante ahora es tratar de resolver los pequeños problemas de la instalación, pero creo que son pequeños detalles, sigue siendo una instalación nueva y los empujes cuestan un poco”.

Susana Torres argumentaba que tras la polémica suscitada por el PP, desde la concejalía se ha hablado con los monitores y se ha realizado una encuesta entre los usuarios para ver cuál es la valoración y “los usuarios del fin de semana están encantados, en sólo cuatro meses ya somos 4.500 socios, es una instalación fabulosa, todo el que va está encantado”, dice Torres.

## Los sindicatos se suman a las protestas del PP

El comité de empresa y la junta de personal del Ayuntamiento azudense han declarado que las denuncias del PP respecto a las instalaciones de la piscina climatizada están fundadas; aseguran que “esta instalación no cumple con la Ley de Seguridad y Salud en el trabajo”, según explicaba Eduardo Sánchez Baranda, secretario de Salud Laboral del comité de empresa, en rueda de prensa.

Sin embargo, para la concejala, Susana Torres, estas declaraciones responden a que “los sindicatos han decidido utilizar este asunto como herramienta de presión en la negociación del convenio colectivo”. Torres aseguró que nadie le había trasladado, como responsable del servicio, ninguna queja por el funcionamiento o las características de la instalación.

Junta de personal y comité de empresa han pedido que la inspección de trabajo actúe para comprobar que la piscina no se ajusta a la ley y “que la inspección lleve a las conclusiones que tenga que llegar y así se actuará en base a criterios sólidos”. Susana Torres asegura “no temer esas conclusiones” y ha pedido a los sindicatos que se retracten si se comprueba que no hay ninguna deficiencia.

**IX maratón de balomano.** - Angelotes en categoría masculina y Team 06 en femenina, han sido los campeones de la IX edición del maratón de balomano que se disputó entre el 25 y el 26 de marzo y que contó con la participación de 12 equipos. Los campeones se impusieron en las respectivas finales a Os Bellos y Handbalinas. El cuadro de honor completaron Jalapeñas y BM Guadalajara en chicas y chicos respectivamente.

“Ha sido una prueba en la que ha reindado el buen balomano y el ambiente deportivo”, aseguraba Ricardo Pinillos, el coordinador municipal de Deportes, al término del maratón. La Escuela Municipal de Balomano y el Servicio Municipal de Deportes colaboraron en la organización.

La reducción tanto del número de jugadores (de 7 a 5) como de las dimensiones de la cancha, unido a la imposibilidad de botar hicieron que la competición se disputara con un juego rápido y vistoso, según Pinillos.





## Una alumna de la escuela de karate, clasificada para el campeonato de España

La escuela municipal de karate de Azuqueca de Henares participó los días 4 y 5 de marzo en los campeonatos de Madrid de karate, celebrados en el polideportivo "Príncipe Felipe" de Arganda del Rey. Angelina Sanz Martín logró en este campeonato el tercer puesto en kumite-juvenil para más de 55 kilos, una clasificación que supone la participación de Angelina en el próximo campeonato de España. Esta alumna de la escuela municipal obtuvo el segundo lugar en categoría infantil en 2005 y el segundo en el trofeo de invierno de 2006. Esta karateca azudense viene asistiendo desde enero a las convocatorias de la Federación madrileña en su centro de tecnificación.

Además, entre la amplia

expedición entrenada por la monitora Yolanda Dongil, destacó Rubén García Cuadrado en categoría alevín y modalidad de catas que consiguió llegar hasta la eliminatoria para pase a finales. La misma clasificación obtuvo el cinturón marrón infantil Iván Rojo Heras, en kumite. Según la oficina municipal de Deportes, estos resultados adquieren mayor valor relevancia al haber sido logrados en una comunidad tan competitiva como Madrid.

Susana Torres, concejala de deportes, manifestaba su satisfacción: "El esfuerzo realizado por este ayuntamiento se ve plenamente recompensado por los logros obtenidos por los alumnos de cada una de las 17 escuelas municipales".



Alumnos de la Escuela municipal de karate

## El Club Ciclista de Azuqueca recupera la "Ruta de la miel"

Algo más de una treintena de personas participaron en la "Ruta de la Miel" organizada por el Club Ciclista de Azuqueca de Henares el pasado 12 de marzo. "Hemos querido recuperar una cita que hace años lanzaban otros clubes de la provincia y la hemos hecho coincidir con el XXV aniversario de la Feria Apícola de

Pastrana", señalaba Juan Manuel Fiz, del club ciclista de Azuqueca.

Según Fiz, tanto los ciclistas como la organización quedaron satisfechos con la Marcha. "Esta marcha ha sido el comienzo de una nueva etapa y que sin duda tendrá continuidad", señala este integrante del Club Ciclista.



## Exitosa participación de la Escuela de Esgrima en la competición nacional

Los alumnos de la escuela municipal de esgrima volvieron del campeonato nacional de menores de 10 años (M 10) y menores de 12 (M 12) con dos máximos títulos y un subcampeonato. Sergio Fernández Muñoz, resultó vencedor en la categoría M-10 donde se mantuvo invicto al finalizar sus combates. Sergio había obtenido previamente, el 5 de marzo, el título de campeón regional. También volvió con un título de campeón desde Alcobendas Alberto Andrés Manzanares, que terminó los combates del campeonato invicto; mientras Macarena Centenera, se convirtió en subcampeona en M-12, a pesar de arrastrar una lesión en la mano de agarre.

Completan el plantel de resultados de la

escuela municipal de Esgrima el alcarreño Jorge Morales Domínguez (1º en su especialidad). También participaron Beltrán Campoamor, Xana Mateos, Alberto Pinto y Kevin Amores.

### "Magníficos resultados"

La concejala de Deportes, Susana Torres, quiso felicitar "tanto a padres como a alumnos y al entrenador" de los chavales. "Son sin lugar a dudas unos magníficos resultados del grupo entrenado por el maestro Jorge Luis Chiquet (entrenador campeón olímpico)".

Estos títulos a nivel nacional ratifican los triunfos en el campeonato regional del propio Sergio Fernández y las hermanas Mateos, María y Xana, en M-8 y M-10 respectivamente.





## Breves

**El CD Azuqueca, imparable.-** El Club Deportivo Azuqueca ha ganado todos los encuentros de liga en Primera Autonómica que ha disputado en el mes de marzo, con lo que al cierre de esta edición eran siete las victorias consecutivas del equipo. Los rojinegros, tras la última jornada de competición de marzo eran cuartos con 58 puntos. Por delante en la clasificación, el Cobeja, con 67 puntos; el Torpedo 66 con 66 y Los Yébenes con 59.

Por otra parte, el filial del Azuqueca, el equipo B de Segunda Autonómica, dependía de sí mismo al cierre de esta edición de AZUCAHICA para proclamarse campeón de grupo.

**Fútbol-sala y baloncesto.-** El mes de marzo ha sido poco propicio por contra para el Central Óptica Azuqueca de fútbol sala y para el Carrascosa Moreno Azuqueca de baloncesto. Los primeros han caído hasta el decimoprimer lugar de la tabla de Primera A Nacional y los de Sonia Esteban, que han perdido los últimos cuatro encuentros en Primera Nacional Masculina, eran decimoprimeros al cierre de esta edición.

**IV edición del Duatlón Azuqueca-** El circuito de la avenida del Siglo XXI va a ser el escenario de la cuarta edición del Duatlón Azuqueca, que se va a disputar el domingo 2 de abril, a partir de las 11 de la mañana. La prueba forma parte del circuito regional de Castilla-La Mancha de esta disciplina deportiva. Los duatletas deberán completar un recorrido inicial de cinco kilómetros a pie, otros 20 en bicicleta, para terminar con 2,5 kilómetros más de carrera. La organización ha previsto premios para los cinco primeros clasificados en categoría masculina y femenina (240, 180, 120, 60 y 30 euros respectivamente). El azudense Fernando Gómez Cubero no tomará parte en esta edición de la prueba. "En esta temporada, por falta de tiempo, he bajado el nivel de mis entrenamientos, pero confío en que el año que viene pueda volver a tomar la salida", señalaba el duatleta.

**La prueba, puntuable en el Circuito provincial, se celebró el 12 de marzo en El Foro**

## Ciento ochenta participantes en el Torneo de Ajedrez

El Foro acogía el domingo 12 de marzo, el quinto torneo puntuable del I Circuito Provincial de Ajedrez que organiza la Delegación de Educación y Ciencia y los clubes Caja Rural de Guadalajara y TJ Construcciones de Alovera, con el patrocinio de la Diputación Provincial de Guadalajara y de las concejalías de Deportes y Educación del Ayuntamiento de Azuqueca de Henares. La reanudación del circuito volvió a ser un éxito de participación, con cerca de 180 ajedrecistas, algunos procedentes de otras provincias. Tras la disputa del torneo azudense, el jugador local mejor situado en categoría absoluta es Óscar Leon, quinto clasificado con 15 puntos; en cate-

goría escolar sub-14 se encuentran Daniel Consentini (3º con 20 puntos), Aitor Jiménez y Antonio Delgado (12º y 13º con 7 y 6 puntos respectivamente); y, por último en categoría escolar sub-12, Borja López se encuentra clasificado 11º con 8 puntos.

Por primera vez en el circuito se establecieron unos premios locales, patrocinados por el Ayuntamiento de Azuqueca, para premiar la participación escolar en esta localidad. Así en la categoría sub-16, el vencedor fue Rafael de la Rosa (IES San Isidro); en la sub 14, Daniel Redondo (CP Virgen de la Soledad); y en la sub 12, Alvaro Heras (CP La Paz), obteniendo el premio especial a la participación el



**El equipo buscará ahora el ascenso a la competición nacional**

## Los juveniles del CD Azuqueca, campeones de liga

El segundo fin de semana de marzo, el equipo Juvenil del Club Deportivo Azuqueca se proclamó campeón de la Liga Juvenil Provincial, tras vencer en casa, en el San Miguel, al Alovera. Un empate habría servido a los azudenses para asegurarse el título de campeones, pero un gol de Mario Louro en el minuto sesenta del encuentro confirmaba las aspira-

ciones del equipo. Los rojinegros han hecho una magnífica campaña en la que han sumado 13 victorias en 16 encuentros.

### En busca del ascenso

Ahora, las metas del equipo entrenado por Jesús Baldominos se centran en superar la eliminatoria de ascenso a la Liga Nacional de fútbol juvenil.



**Algunos de los participantes en el Torneo de Ajedrez de Azuqueca posan junto a sus galardones**

Colegio Público La Paz. Además, el Ayuntamiento obsequió a todos los participantes con un regalo.

"Desde el Ayuntamiento queremos felicitar a los miembros del Club de Ajedrez de Azuqueca, verdaderos artífices de este éxito de participación

y de mantener la pasión por este bonito juego-deporte en el que se ejercita el principal músculo de nuestro cuerpo, que es el cerebro", señalan las concejalas de Deportes y Educación, Susana Torres, y Elisa Cansado, respectivamente.



# CONCEJALÍA DE JUVENTUD

## CIBERCAFÉ

### ACTUACIONES EN EL CIBERCAFÉ:

En El Foro, son gratuitas y comienzan a las 22:00h.

**\*Viernes 7. CHALLENGER.** Trío de Rock alternativo desde Alcalá con influencias que van desde Neil Young hasta Sonic Youth

**\*Viernes 21. GUITAR MAFIA.** Super banda madrileña que se mueve entre el sonido Glam y Punk de los setenta a el Hard Rock de los ochenta y que vienen a presentarnos su tercer disco

**\*Viernes 28. EL INCORDIO.** Poderoso Blues con retazos de Jazz y Heavy Metal desde el desierto de la Moraña en Ávila.



Si tienes un grupo de Música o Teatro o te lo montas por tu cuenta y no tienes dónde actuar, te ofrecemos un espacio para poder hacerlo: 949 27 73 10 (Pregunta por Ángel o Cristina)

## SALA DE JUEGOS

### TALLER DE CAMPO Y NATURALEZA

Jueves de Abril en El Foro. De 17:00 a 18:00 h.

Para jóvenes de 12 a 16 años. Una vez construidas las cajas nido bajaremos a colocarlas en la reserva con la supervisión del encargado, que nos explicará las diferentes especies que allí habitan.

### TORNEO DE FUTBOLÍN

Jueves y viernes del mes de Abril. Sala de juegos de El Foro.

A partir de las 19:30 h. Para jóvenes de 14 a 18 años y de 18 en adelante (Inscripciones hasta el día 31 de Marzo en la OMI J). Torneo que nos llevará todo el mes, vente con tu pareja y juega un rato para divertirnos y conocer gente nueva. Las tres parejas ganadoras recibirán un trofeo.

### BATALLA DE BREAK DANCE

Viernes 7 de Abril. A las 18:00 h. Sala de Juegos de El Foro.

Para jóvenes de 12 a 15 años (Inscripciones antes del 6 de abril en la OMI J). Este torneo que organizan unos colaboradores será una prueba para demostrar las diferentes habilidades que puedes desarrollar con tu cuerpo acompañado de la música.

## OFICINA DE INFORMACIÓN JUVENIL

**\*BOLETÍN INFORMATIVO DE LA OFICINA MUNICIPAL DE INFORMACIÓN JUVENIL:** El Boletín Informativo de la OMI J está dirigido principalmente a la población joven de nuestra localidad, recogiendo información de interés, con temas de todo tipo. Es de periodicidad bimestral y su distribución es gratuita. Se puede encontrar en cualquier dependencia municipal y consultar directamente en la página web del Ayuntamiento [www.azuqueca.es](http://www.azuqueca.es) Actualmente tiene una tirada de 1.000 ejemplares. También puedes suscribirte para recibirlo por correo electrónico. Está dividido en secciones denominadas: "El Tablón". Recoge convocatorias sobre cursos, becas, actividades, etc. "Infoventana". Un espacio dedicado a la información juvenil en forma de artículo sobre los temas de interés más actuales. "El Buzón de..." Sección destinada exclusivamente a la participación, el asociacionismo, las ONG 'S y en general a todo el movimiento asociativo y social. Esta sección quiere ser un escaparate de las distintas asociaciones y entidades relacionadas con este mundo. A partir de este mes tienes a tu disposición el número correspondiente a Marzo-Abril de 2006. Podrás consultarlo en la OMI J, Casa de la Cultura (La Curva), Ayuntamiento, Centro Social, El Foro, Mancomunidad Vega del Henares y en los Puntos de Información Juvenil de los I.E.S. La Oficina Municipal de Información Juvenil (OMI J) está abierta al público en horario de lunes a viernes de 10 a 14 h. y de 17 a 20 h.. Los lunes por las mañanas permanece cerrada. **\*VISITAS DIDÁCTICAS DE GRUPO A LA OMI J.** Se concertará la visita en un día de la semana del calendario de trabajo de la Oficina Municipal de Información Juvenil (todo el año de martes a viernes), menos el periodo vacacional. En la Oficina Municipal de Información Juvenil. C/ Ciudad Real, 1, Azuqueca de Henares. La visita concertada tendrá la duración aproximada de una hora dentro del horario habitual de atención al público de la OMI J. Grupos de jóvenes residentes o escolarizados en Azuqueca compuestos por un mínimo de 6 y un máximo de 12 personas a cargo de un responsable o encargado de grupo. Para realizar la visita será necesario concertarla con anterioridad, siendo imprescindible indicar la entidad u organización solicitante, persona responsable del grupo y número de participantes. La visita tendrá como objetivo el conocimiento y uso de los servicios e instalaciones del Centro de Información Juvenil.

## TALLERES

### TALLER DE RADIO ONDA JOVEN.

Martes y jueves en El Foro de 17 h. a 18 h. para jóvenes de 12 a 20 años. Disfruta de tu propio espacio de radio con tus amigos y descubre el fantástico mundo de las ondas.

### TALLEREANDO EN EL FORO

21 de Abril en el Foro de 17:00 h a 20:00 h. para jóvenes a partir de 12 años. Podrás realizar marca páginas de madera, calcetines hucha, muñecos antiestrés, aprender a hacer bombones..... ¡y por supuesto probarlos!

### TALLER DE TAICHI MAÑANAS

Todos los martes en el taller nº 1. de 10:30 a 12 h.

Para jóvenes de 18 a 35 años.

Precio: 30 € (Actividad Subvencionada) Si tu trabajo u otras ocupaciones no te permiten asistir al taller de Taichi por las tardes ahora tienes la oportunidad de realizarlo por las mañanas.

## EXTERIORES

**RUTA EN BICI POR AZUQUECA Y SU ENTORNO: AZUQUECA - VILLANUEVA - SOTOLARGO- CABANILLAS - AZUQUECA.** 23 DE ABRIL. SALIDA Y LLEGADA EN EL FORO. DE 10 H. A 13 H. PARA JÓVENES EMPADRONADOS EN AZUQUECA DE 18 AÑOS EN ADELANTE. UNA RUTA DE NIVEL FÁCIL POR NUESTRO ENTORNO, CON UNA DISTANCIA DE 30KM MUY AGRAZABLES PARA PASAR LA MAÑANA DEL DOMINGO. COLABORA: ASOCIACIÓN CIBI TUNARA.

**SEXFORO CALLEJERO** 7 Y 21 DE ABRIL. EN PLAZA GENERAL VIVES Y CONSTITUCIÓN. DE 18:30 H A 20:00 H. PARA JÓVENES DE AZUQUECA DE HENARES DE 14 A 18 AÑOS. UN AÑO MÁS LLEGA EL BUEN TIEMPO Y EL SEXFORO SALE A LA CALLE A OFRECER TODA AQUELLA INFORMACIÓN QUE OS GUSTARÍA TENER PERO NO OS ATREVÉIS A PREGUNTAR. EN ESTA OCASIÓN ANUNCIAMOS NOVEDADES, JUEGOS Y ACTIVIDADES

**TORNEO DE BASKET 4X4. "TERREMOTO 2006"** A PARTIR DEL 6 DE ABRIL. EN LA CANCHA DE BALONCESTO DEL PARQUE DE LA CONSTITUCIÓN, TODOS LOS JUEVES A PARTIR DE LAS 18:00 H. PARA JÓVENES DE AZUQUECA DE HENARES DE 12 A 17 AÑOS. COMIENZAN LOS PARTIDOS DE ESTE TORNEO ORGANIZADO POR UNOS CUANTOS JÓVENES DE AZUQUECA CON GANAS DE DIVERTIRSE Y DE CREAR UN PUNTO MÁS DE ENCUENTRO Y NUEVAS AMISTADES. VEN A VER LA PUNTERÍA Y EL TALENTO DE LOS/AS JUGADORES AZUDENSES.

PARA CONTACTAR CON JUVENTUD:  
OFICINA MUNICIPAL DE INFORMACIÓN JUVENIL  
EL FORO C/ Ciudad Real nº 1.

Horario: de 10,00 a 14,00 y de 17,00 a 20,00 horas (lunes por la mañana cerrado).

Tlfno: 949 27 75 20. Fax. 949 27 75 21. Correo: [Omij@azuqueca.net](mailto:Omij@azuqueca.net)



## TELÉFONOS ÚTILES

### AZUQUECA DE HENARES

Ayuntamiento	949 34 80 32
Biblioteca (en "La Curva")	949 27 71 69
Cultura	949 27 71 69
Centro Social	949 26 22 22
Centro de la Mujer	949 27 73 46
Centro de Salud	949 26 24 59
	949 26 26 22
	949 26 22 66
Correos	949 26 72 96
Cruz Roja (asam. local)	949 26 23 24
Guardia Civil	949 26 09 46
Juzgado de Paz	949 26 22 03
Manc. Vega del Henares	949 26 67 83
OMIC (ofic.de consumo)	949 27 75 27
OMIJ (ofic. inf. juvenil)	949 27 75 20
Piscina Climatizada	949 27 80 21
Policía Local	092
Polideportivo Municipal	949 26 26 38
Polideportivo Nuevo	949 88 30 45
Protección Civil	949 26 67 14
Radio Azuqueca	949 27 73 10
Recaudación	949 34 81 49
RENFE	949 26 11 92
Rentas	949 34 81 53
Revista Azucahica	949 27 73 10
Servicio Munic. Deportes	949 27 75 28
Tesorería	949 34 81 51
Urbanismo	949 34 82 84
Veterinario	949 26 22 22

### CENTROS EDUCATIVOS

Col. La Paz	949 26 13 92
Col. Maestra Plácida	949 26 04 66
Col. Siglo XXI	949 26 49 74
Col. Virgen de la Soledad	949 26 19 89
Giovanni A. Farina	949 26 12 50
Col. Azuqueca V	609 18 42 51
IES Arcipreste de Hita	949 26 04 32
IES Prof. Domínguez Ortiz	949 26 74 25
IES. San Isidro	949 26 11 81
Centro de Adultos	949 26 22 35

### TAXIS

Esteban, Agustín	619 31 23 65
Rodrigo, Saturnino	949 26 00 92
	669 45 48 47
Rodríguez, Ignacio	659 70 86 70
Senén, Manolo	689 41 65 15

### GUADALAJARA

Parada (Pº Ferrocarril)	949 88 70 80
Policía	949 24 84 00
Estación de autobuses	949 24 72 77
Hospital Universitario	949 20 92 00

## HORARIOS DE TRENES

### AZUQUECA-GUADALAJARA

6.07 a.	11.06	18.06
6.29	11.36	18.38
6.49 a.	12.06	19.06
7.07	12.37	19.25 (C)
7.22 a.	13.06	19.37
7.39	13.36	19.55 (C)
7.53 a.	14.06	20.06
8.09	14.36	20.36
8.23 a.	15.06	21.06
8.39	15.25 (C)	21.36
8.57	15.36	22.06
9.09	15.49 (C)	22.37
9.19 a.	16.07	23.06
9.33 a.	16.36	23.37
9.39	17.06	00.04
10.04	17.22 a.	00.35
10.36	17.36	

### AZUQUECA-CHAMARTÍN

5.13 a.	9.13	16.13
5.43	9.43	16.43
5.58 a.	10.13	17.13
6.13	10.43	17.43
6.28 a.	11.13	17.58 a.
6.43	11.43	18.13
6.58 a.	12.14	18.43
7.13	12.44	19.13
7.23 a.	13.13	19.43
7.34 (C)	13.28 a.	20.13
7.43	13.43	20.43
7.53 a.	13.58 a.	21.13
8.04 (C)	14.13	21.43
8.13	14.28 a.	22.13
8.28 a.	14.43	22.43
8.43	15.13	23.13
8.58 a.	15.43	

a: laborables excepto sábados

C: CIVIS (Trenes semidirectos a Chamartín)

112 LAS EMERGENCIAS SE CENTRALIZAN EN EL TELÉFONO 112

## FARMACIAS DE GUARDIA

Ignacio Barrera. C/ Trinidad Tortuero,1	6 y 21 de abril
José Cayetano López Goñi. C/Pobos	1, 2, 7 y 24 de abril
Elena Ródenas Bleda. Avda. de Alcalá, 2	8,9,10 y 25 de abril
Mª del Pilar Villa Pérez. C/ Vallehermoso, 9	11, 22, 23 y 26 de abril
Sagrario Ortega González. C/ Toledo, 6	12, 13, 14, 27, 29 y 30 de abril
Martínez Moreno e hijos. C/ Antonio Pérez Ruiz, 2	15,16, 17 y 28 de abril
Ana María Rodríguez Ibañez. Avda. Constitución,14	3 y 18 de abril
Mª Teresa Barnes Romero C/ Sigüenza, 2)	4 y 19 de abril
Rosario Gadea C/ Río Guadiana s/n	5 y 20 de abril

**Durante los turnos de guardia, las farmacias únicamente dispensarán medicamentos de urgencia**

## HORARIOS DE AUTOBUSES

### AZUQUECA-ALCALÁ (CONTINENTAL)

Lunes a Viernes	Sábados, Domingos y festivos
7.25	9.55
Cada hora hasta las 22.25	11.55
	13.55
	17.55
	19.55

### ALCALÁ-AZUQUECA (CONTINENTAL)

Lunes a Viernes	Sábados, Domingos y festivos
7.00	10.30
Cada hora hasta las 22.00	12.30
	14.30
	18.30
	20.30

### AZUQUECA-GUADALAJARA (PUERTO BUS)

Lunes a Viernes	Sábado
7.25	8.25
8.25	11.25
9.25	13.25
11.25	18.25
13.25	
15.25	
18.25	

### GUADALAJARA-AZUQUECA (PUERTO BUS)

Lunes a Viernes	Sábado
7.05	8.00
8.00	11.00
9.00	13.00
11.00	18.00
13.00	
15.00	
18.00	

**Domingo**  
No hay servicio

**Domingo**  
No hay servicio

## LA CONCEJALÍA DE MEDIO AMBIENTE INFORMA

Como consecuencia de la cantidad de denuncias y quejas de los vecinos que llegan al Ayuntamiento por el comportamiento de algunos dueños de perros. Desde la CONCEJALÍA DE MEDIO AMBIENTE se informa de algunos de los **ARTÍCULOS DE LA ORDENANZA MUNICIPAL REGULADORA DE LA TENENCIA Y PROTECCIÓN DE ANIMALES**.

**Artículo 7.-** El poseedor de un animal, sin menoscabo de la responsabilidad subsidiaria del propietario, será responsable de los daños, perjuicios o molestias que aquel ocasione a personas, sus propiedades, bienes públicos y/o al medio general.

**Artículo 29.-** Queda prohibida la circulación de animales domésticos sueltos por la zona urbana del municipio, incluidos parques y jardines públicos.

**Artículo 32.-** Queda prohibida expresamente la entrada de animales en las zonas de juegos infantiles, así como el que beban de fuentes de uso público.

**Artículo 33.-** El dueño o tenedor del animal deberá aportar las medidas necesarias para evitar que ensucie las vías y espacios públicos urbanos. Queda especialmente prohibido que los perros hagan sus deposiciones en las áreas infantiles. Mientras estén en la vía pública, parques y jardines podrán hacer sus deposiciones en los imbornales de la red de alcantarillado, mientras no existan lugares especialmente autorizados y habilitados para ello por el Ayuntamiento. No obstante, si las deyecciones se han depositado en aceras o zonas de tránsito peatonal, parques o jardines, el propietario o persona que conduzca al animal es responsable de la eliminación de las mismas, mediante el depósito dentro de bolsas impermeables y cerradas en las papeleras u otros elementos de contención indicadas por los servicios municipales.

**Artículo 62.-** Las infracciones de la presente ordenanza serán consideradas leves, graves y muy graves, con sanciones que van desde 6,010 euros a 3.005,06 euros.



23 de abril DÍA DEL LIBRO

Semana del 17 al 23  
abril de 2006

# *Actos culturales*

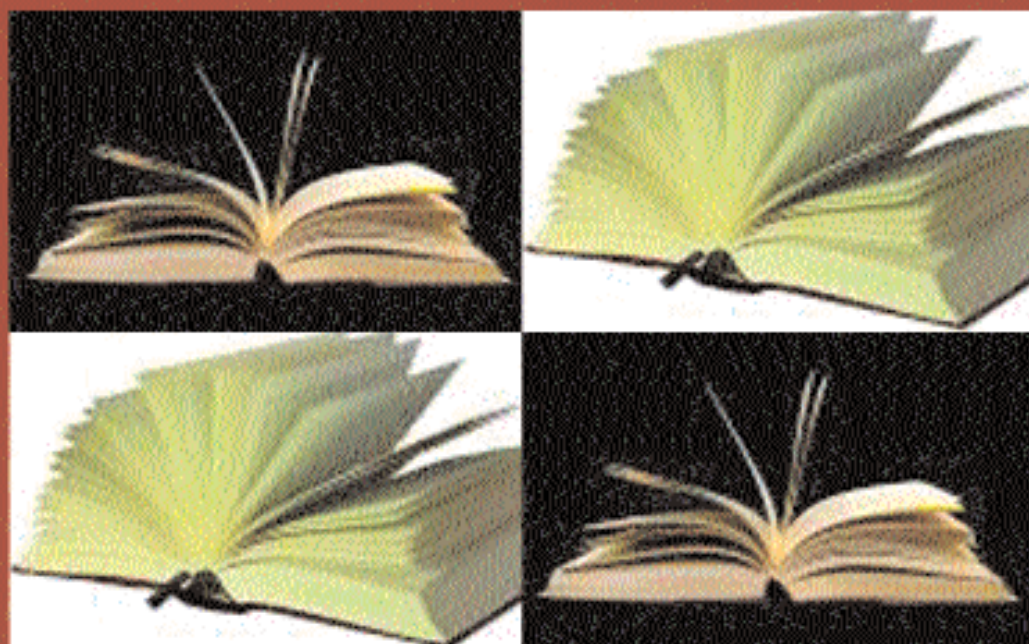

en el Centro Cultural

Consultar programación en:  
[www.azuqueca.es](http://www.azuqueca.es)



Concejalía de Cultura y  
Biblioteca Municipal del  
Ayto. de Azuqueca de Henares