

azucanica

8 de marzo  
de 2009

día  
internacional  
de las mujeres



*m*  
Instituto de la Mujer

  
Castilla-La Mancha

  
Azuqueca de Henares



## CARTAS A LA REDACCIÓN

**NOTA:** La Redacción de AZUCAHICA no comparte necesariamente el contenido de las cartas publicadas en esta sección, ni se hace responsable de las opiniones vertidas en ellas. Los textos, que **deberán ir necesariamente firmados**, no deben sobrepasar las 40 líneas mecanografiadas y en los sobres debe figurar el encabezamiento "Cartas a la Redacción". Además, el remitente **debe adjuntar fotocopia del D.N.I.** y número de teléfono. AZUCAHICA se reserva el derecho de publicar, resumir o extraer las cartas en el caso de que se considere necesario. En el caso de que las cartas se envíen por correo electrónico ([azucahica@azuqueca.net](mailto:azucahica@azuqueca.net)), se deberá hacer llegar a la Redacción de AZUCAHICA por cualquier medio una copia del DNI del autor.

### Inhumanos

Estoy aquí, sentada en la sala de espera del Hospital de Guadalajara esperando que mi hijo salga del quirófano y lo que siento en estos momentos no puedo ni explicarlo: angustia, llanto, dolor, rabia. ¿Por qué estoy aquí? A mi hijo, que volvía a casa el sábado, en pleno centro de Azuqueca (plaza del General Vives) le asaltaron dos inhumanos, porque no los considero ni personas, para atrcarlo. Le dieron una paliza y le destrozaron la cara.

¿Qué está pasando? ¿Hay que hacer tanto daño? ¿Qué sacarán ellos con hacer tanto mal? ¿Qué será lo siguiente? Porque, no nos engañemos, esto es violencia gratuita. A ellos no les pasará nada, se juntarán en cualquier bar y pensarán a quién se lo hacen mañana.

Sólo pido que todo salga bien en la operación y que mi hijo se recupere. Pido que, a los que lo han hecho, les encuentren y lo paguen (sobre todo para que nadie pase por lo que mi familia y yo estamos pasando). Por favor, que haya más seguridad siempre, pero los fines de semana, más. Que las personas que tengan las competencias tomen las medidas oportunas. Quiero dar las gracias a todas las personas que se han interesado por mi hijo. Muchas gracias. Y a los chicos y chicas de Azuqueca, decirles que no vayan nunca solos porque nadie estamos libres de que nos pase algo igual.

**Rosa María Martínez Alonso**

### Carta para José Luis Moraga

Teniendo en cuenta que en la respuesta que da en su "gacetilla" a la carta de la Peña El Bollo sobre las carrozas y su posterior ubicación y que se

publicó en esta revista firmada por Jesús de la Cruz, en representación de todos los socios de la Peña, como nombra veladamente a más de un socio, permítanos que le aclaremos algunos de los "puntitos", con nombres y apellidos, ya que los firmantes de ésta no tenemos por costumbre escondernos. Agudice un poquito su poco sentido del humor y verá el tono en que dijimos "gacetilla".

Que hemos comprendido perfectamente el texto donde usted dice literalmente: "mi grupo y yo proponemos que se busque una ubicación para las carrozas", adueñándose de una idea que pertenece única y exclusivamente a la Peña.

Que se equivoca al llamar 'carta política' a lo que se aprobó en una reunión de la Peña y en la que dice que 'el Chuly' habla como número tres de IU. Bien, para que se entere, la carta la escribió íntegramente Carmen Porrón y fue suscrita por la Asamblea de la Peña en fecha 21 de noviembre de 2008. Firmada por Jesús de la Cruz, solamente por ser el secretario de la Peña y ser la persona que la entregó en la Redacción de la revista. Usted bien sabe, porque la conoce de hace tiempo, que Carmen no tiene filiación política (sólo deportiva, por todos conocida).

Los demás "puntitos" de su contestación no merecen nuestra respuesta pues son un montón de mentiras, ya que ninguno de los cinco implicados acudieron a su despacho llorando, como dice usted, a pedir disculpas, por algo por lo que, como bien dice, tenían la autorización de su concejal de Festejos.

No es cierto que un día antes de la moción de censura (se puede demostrar la fecha y asistentes, fue un 23

de noviembre de 2007 la reunión y sobre el 20 de diciembre la moción de censura) sufriera usted una encerrona por parte de Jesús de la Cruz y otros miembros de la Peña afines al PSOE e IU en una Comisión de Fiestas. Primero, porque no acudieron, lo pueden testificar más de 30 personas entre concejales y peñistas, y, segundo, porque en la Peña El Bollo no hay nadie afiliado a PSOE o IU, que sepamos, salvo Jesús de la Cruz, que fue número 3 de la lista de IU en las pasadas Elecciones Municipales. Sin embargo, sí hay algún afiliado a su partido. Y ni mucho menos conocíamos la moción de censura que todo el pueblo presentaría.

Debemos puntualizar que Carmen acudió sola a esa Comisión para reprocharle, por su amistad con ella, la falta de palabra que tuvo usted al haber prometido que no habría denuncias. No se intentaba ridiculizarle, usted solo hizo el ridículo más imponente al comprobar como su concejal y otras personas le habían hecho la cama saltándose sus órdenes y cursando la denuncia. Su impotencia le llevo a derramar unas lágrimas que en ese momento Carmen pensó que le honraban, hecho éste que contemplaron algunos concejales y peñistas. Luego el único que ha llorado, de momento, en este asunto ha sido usted. Y decimos de momento porque a lo mejor si llega usted a alcalde, tendremos que pagar las consecuencias de esta polémica.

Habla usted de Carmen como una persona muy cercana a Jesús de la Cruz y le diríamos que ella está orgullosa de ser la persona más cercana a él. Considera usted que Carmen le debe una dis-

culpa. Es posible que usted no firmara la denuncia, le pasaron por detrás o por encima, que es peor. No se le debe tal disculpa; sigue siendo usted y era usted responsable de sus "subordinados" o eso pensábamos.

No se marque usted faroles de que tiene documentos que no pueden hacerse públicos por la Ley de Protección de Datos. Esto no es una "peli de espías". Nosotros sí tenemos documentos que prueban que decimos la verdad y que ponemos a disposición de cualquier persona que lo solicite.

Por cierto, aún tiene Carmen una llamada suya en su contestador justo a la mañana siguiente de ser investido alcalde, donde solicita una conversación con El Chuly para que le ayudase en unas cositas. Se puso a su disposición con consentimiento de su partido para ayudarle en cuestión de Fiestas y así se lo paga, haciéndole el blanco de su ira política. Ya le vamos conociendo y sabemos en qué casa vive la mentira. "Al número 3 de IU", según usted, le encanta que le dediquen tanto tiempo y una hoja entera en su gacetilla, se ve que no tenían ustedes con qué llenarla.

Nosotros tampoco pretendíamos sacar a la luz ciertos hechos, pero es usted el que se ha equivocado haciendo de esto un tema político cuando el sentido de nuestra primera carta fue precisamente que no metiera a la Peña El Bollo en sus panfletos. Esperaremos pacientemente lo que nos pueda traer el destino en caso de que llegue usted otra vez a ser alcalde.

**Carmen Porrón y la Directiva de la Peña El Bollo**

**Nota de la Redacción:** La Junta de Portavoces del Ayuntamiento de Azuqueca de Henares mantiene desde hace años un acuerdo aprobado por unanimidad por el que el alcalde y los concejales se comprometen a no enviar cartas para su publicación en esta sección de la revista AZUCAHICA, con el fin de reservar el espacio para la libre expresión de los ciudadanos. En virtud de esta norma, AZUCAHICA no ha publicado la carta firmada por José Luis Moraga, portavoz del PP en el Ayuntamiento de Azuqueca de Henares, a la que se refiere Carmen Porrón en su carta. El texto apareció publicado en el boletín informativo que edita el grupo municipal del Partido Popular de Azuqueca.

**GABINETE DE COMUNICACIÓN DEL AYUNTAMIENTO DE AZUQUECA DE HENARES**

Calle Ciudad Real, 1 (El Foro)  
19200 Azuqueca de Henares  
(Guadalajara)

**REVISTA AZUCAHICA**

azucahica@azuqueca.net  
Tfno: 949 27 75 29  
Fax: 949 26 63 58

**RADIO AZUQUECA**

radioazuqueca@azuqueca.net  
Tfños: 949 26 37 72  
949 26 40 83

**REDACCIÓN:** Eva Saez y  
Vanessa Algara

**TÉCNICOS DE CONTROL Y MANTENIMIENTO:** David Pinillos, José Luis Gutiérrez y Víctor Manuel Rojas.

**FOTOGRAFÍA:**

Álvaro Díaz Villamil

**IMPRIME:**  
EDITORIAL MIC

**EDITA:**

AYUNTAMIENTO DE AZUQUECA DE HENARES

Depósito Legal nº GU-66-1981

Prohibida la reproducción total o parcial de las informaciones publicadas en este número, salvo autorización expresa del Gabinete de Comunicación del Ayuntamiento de Azuqueca de Henares

**Tirada de este número:**  
12.000 ejemplares

# SUMARIO



**El Ayuntamiento dispone suelo para construir 172 viviendas protegidas (pág. 4)**

**Los trabajadores de Tudor inician las movilizaciones en contra del ERE que afectará a 80 trabajadores (pág. 12)**

**Comienzan las obras de acondicionamiento en las rotondas de acceso al municipio (pág. 6)**

**Azuqueca contará con un servicio de préstamo de bicicletas (pág. 14)**



**Iniciados los trámites para sumar nuevos puestos al mercadillo semanal (pág. 8)**



**Convocadas las bases de la IX Edición del Concurso Internacional de Fotografía Apícola (pág. 21)**

**El Consistorio mejora el riego en cuatro parques e introduce un sistema de control informatizado (pág. 9)**

**Nuevos vestuarios, graderío y pista de atletismo en el Complejo Deportivo San Miguel y próxima apertura del Polideportivo de Grandes Eventos (pág. 27)**



**La Feria de Comercio Local de Azuqueca se celebrará los días 22, 23 y 24 de mayo (pág. 13)**



**Y ADEMÁS... SEMANA DE LA MUJER Y ÁLBUM DE FOTOS DE CARNAVAL**

**FE DE ERRORES**

Por un error en la maquetación, la información sobre el Club Basket de Azuqueca Carrascosa Moreno publicada en la página 29 del número 178 de la revista A Z U C A H I C A , correspondiente al mes de febrero de 2009, aparecía incompleta. El texto que debía haberse reproducido y que falta para completar la citada información, es el siguiente: *Con respecto a la segunda vuelta, Peinado asegura que "va a ser complicada" y que el objetivo es mantenerse entre los cuatro primeros (al cierre de esta edición, el equipo ocupaba el cuarto puesto).*

**EL AYUNTAMIENTO DE AZUQUECA DE HENARES INFORMA**

Como consecuencia de la cantidad de denuncias y quejas de los vecinos que llegan al Ayuntamiento de Azuqueca de Henares por el comportamiento de algunos propietarios de perros, se recuerda a los ciudadanos el contenido de algunos de los **ARTÍCULOS DE LA ORDENANZA MUNICIPAL REGULADORA DE LA TENENCIA Y PROTECCIÓN DE ANIMALES:**

**Artículo 7.-** El poseedor de un animal, sin menoscabo de la responsabilidad subsidiaria del propietario, será responsable de los daños, perjuicios o molestias que aquel ocasione a personas, sus propiedades, bienes públicos y/o al medio general.

**Artículo 29.-** Queda prohi-

bida la circulación de animales domésticos sueltos por la zona urbana del municipio, incluidos parques y jardines públicos.

**Artículo 32.-** Queda prohibida expresamente la entrada de animales en las zonas de juegos infantiles, así como el que beban de fuentes de uso público.

**Artículo 33.-** El dueño o tenedor del animal deberá aportar las medidas necesarias para evitar que ensucie las vías y espacios públicos urbanos. Queda especialmente prohibido que los perros hagan sus deposiciones en las áreas infantiles. Mientras estén en la vía pública, parques y jardines podrán hacer sus deposiciones en los imbornales de la red de alcantarillado, mien-

tras no existan lugares especialmente autorizados y habilitados para ello por el Ayuntamiento. No obstante, si las deyecciones se han depositado en aceras o zonas de tránsito peatonal, parques o jardines, el propietario o persona que conduzca al animal es responsable de la eliminación de las mismas, mediante el depósito dentro de bolsas impermeables y cerradas en las papeleras u otros elementos de contención indicadas por los servicios municipales.

**Artículo 62.-** Las infracciones de la presente ordenanza serán consideradas leves, graves y muy graves, con sanciones que van desde los 6,010 euros hasta los 3.005,06 euros.

El Pleno aprobó por unanimidad la cesión por precio fijado de una parcela en el sector R-6

## El Ayuntamiento pone suelo a la venta para construir 172 viviendas protegidas

El Ayuntamiento ha dado el primer paso en la construcción de una nueva promoción de vivienda protegida. Con la aprobación el pasado 12 de febrero en Pleno de la enajenación de una parcela de titularidad municipal situada en el sector SUR R-6, el Consistorio ha iniciado el proceso para ceder suelo, por precio fijado, a cooperativas o entidades sin ánimo de lucro, para que construyan viviendas de protección oficial. El valor de la parcela –de 6.081 metros cuadrados y situada en las inmediaciones del Complejo Deportivo San Miguel– es de 4.070.591,17 euros.

De las 172 viviendas proyectadas, se ha establecido que la mitad puedan ser mayores de 75 metros cuadrados y el resto tener una superficie menor. “Se trata de viviendas de régimen general, es decir, que cuando estén construidas y, según los precios del módulo actual, costarán, aquellas que tengan una superficie asimilable a los 50 metros cuadrados útiles, alrededor de 95.000 euros y, aquellas de 70 metros cuadrados, 125.000 euros, aproximadamente”, ha señalado el concejal de Vivienda, Julio García. Con esta cesión por precio fijado de suelo, se abre el período para que las

empresas interesadas en construir las viviendas presenten sus ofertas. Según expone el concejal, “lo que se valorará son cuestiones como la reducción del precio máximo de venta a los destinatarios de las viviendas o las formas de pago”. Además, en esta parcela se introduce una novedad, como es la posibilidad de que se ofrezca la promoción de una parte de esas viviendas en régimen de alquiler y, en la baremación, “las empresas obtendrán puntuación también en función del porcentaje que destinen para alquiler”, añade García, quién apunta que la Mesa de Contratación valorará también aspectos como “la calidad arquitectónica y urbanística, la eficiencia energética, las calidades de la edificación, la solvencia o experiencia en la construcción de este tipo de viviendas y los compromisos de financiación establecidos con entidades financieras”.

En cuanto a los destinatarios finales de las viviendas, a ellas pueden optar personas o unidades familiares que cumplan los requisitos de la normativa establecida en las promociones de régimen general: “Tener unos niveles de ingresos máximos de 5,5 veces el IPREM, no tener vivienda en propiedad –con las salvedades

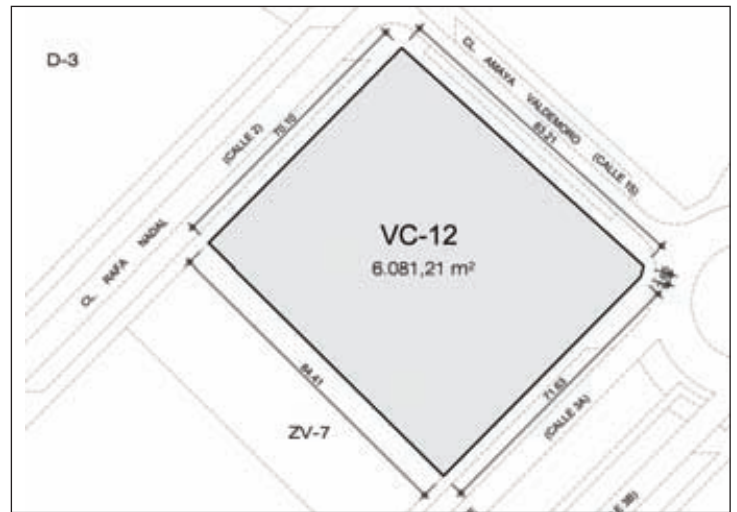

Plano de la parcela objeto de la cesión

que establece la ley– y estar inscritos en el registro de demandantes de vivienda protegida en el momento de la calificación de las viviendas”, enumera el concejal de Vivienda.

La adjudicación de las viviendas la llevará a cabo la cooperativa o entidad sin ánimo de lucro, de acuerdo a las bases aprobadas también por el Pleno en el pliego de condiciones y que establece “una reserva de al menos el 50 por ciento, para jóvenes, siendo deseable un porcentaje superior, dando prioridades a la mayor antigüedad en el empadronamiento y a la menor renta, a las circunstancias de la composición familiar y a la posesión de una cuenta de ahorro vivienda”, concluye García.

### Unanimidad

La iniciativa contó con la aprobación del Pleno por unanimidad de los tres grupos municipales. El voto favorable de IU,

según argumentó el portavoz, Emilio Alvarado, se debe a que “permite a las familias con dificultades para acceder a una vivienda a precio de mercado el que puedan tener la posibilidad de conseguir este derecho”. En este sentido, Alvarado destacó que esta nueva cesión viene a continuar “una trayectoria clara” del Ayuntamiento.

“Creemos que hay que regular el suelo e intervenir en el mercado de la vivienda, porque hay cesiones del aprovechamiento urbanístico que pueden ser utilizadas para estas iniciativas, porque hay precios tasados máximos sobre estas viviendas y porque hay entidades sin ánimo de lucro o cooperativas que en Azuqueca de Henares sacan adelante estas promociones con éxito”, sostuvo.

Por su parte, el portavoz del PP, José Luis Moraga indicó que su grupo “siempre vota a favor de este tipo de iniciativas destinadas a la creación de vivienda de protección oficial”.

### DATOS ENAJENACIÓN PARCELA

| Vivienda 50 m <sup>2</sup> útiles con garaje y trastero | Vivienda 70 m <sup>2</sup> útiles con garaje y trastero | Vivienda 90 m <sup>2</sup> útiles con garaje y trastero |
|---|---|---|
| 97.351,46 euros   | 125.245,86 euros  | 153.140,26 euros  |

#### NORMATIVA

Decreto 38/2006, de 11-04-2006  
Decreto 65/2007, de 22-05-2007

Precio máximo del módulo por metro cuadrado  
**1.394,72 euros**

Precio fijado para la cesión parcela VC 12  
**4.070.591,17 euros**

Valor actual del Indicador Público de Renta de Efectos Múltiples (IPREM) 2009: **7.381 euros**

### PRÓXIMAS PROMOCIONES

**101 viviendas en los sectores R4 y R8.**– La cesión de suelo se aprobó en abril de 2007 y en la actualidad se está tramitando la licencia. La parcela del sector R-8 tiene una superficie de 2.678,20 metros cuadrados y está ubicada frente a la avenida de Madrid. En el sector R-4, la parcela tiene 1.235,34 metros cuadrados y está en la calle María Zambrano.

**177 viviendas en el sector SUR R6.**– El suelo para la construcción de estas viviendas se adjudicó a la cooperativa Vitra Castilla-La Mancha en julio del pasado año. Se trata de una parcela de 6.400 metros cuadrados. Actualmente se está desarrollando el proceso de baremación.

**172 viviendas en el sector SUR R6.**– El pleno del pasado 12 de febrero aprobó la cesión de suelo por precio fijado a cooperativas o entidades sin ánimo de lucro para construir vivienda protegida. Se trata de una parcela de 6.081 metros cuadrados situada en las inmediaciones del Complejo Deportivo San Miguel junto a la parcela reservada para la construcción de las 177 viviendas.

Julio García, concejal de Vivienda

## “Ya se puede hablar de una trayectoria importante del Ayuntamiento en VPO”

El Ayuntamiento ha dispuesto en los últimos años suelo municipal para construir 716 viviendas de protección oficial, es decir, el total de las parcelas que se contemplan en el Plan de Ordenación Municipal para este fin. Así, con la última cesión de suelo aprobada en Pleno el pasado 12 de febrero, el Consistorio agota la capacidad del plan vigente para vivienda protegida. El concejal responsable, Julio García, destaca el esfuerzo de la administración local por facilitar el acceso a la vivienda a los azudenses y adelanta cuáles son las posibilidades futuras para seguir impulsando promociones de VPO en el municipio.

**Pregunta: ¿Cuándo se inicia la trayectoria del Ayuntamiento en materia de vivienda protegida?**

**Respuesta:** Las 716 viviendas a las que nos referimos son solamente las que se refieren a los sectores del Plan de Ordenación Municipal (POM). La trayectoria de vivienda protegida en Azuqueca viene de más antiguo y me atrevería a cifrarlo al menos en otras 200 viviendas protegidas. Creo que es una labor conti-

nuada, importante, que lleva a cabo este Ayuntamiento en beneficio de los vecinos.

**P: ¿Con qué medios cuenta el Consistorio para facilitar el acceso a la vivienda?**

**R:** La posibilidad del Ayuntamiento es utilizar su patrimonio municipal de suelo y se ha utilizado al máximo. Hemos procurado facilitar el acceso a la vivienda para los vecinos de Azuqueca a través de la enajenación de las parcelas que nos van quedando de los sectores que se desarrollan, a medida que se han urbanizado y hemos obtenido ese suelo. De hecho, en estos momentos el Ayuntamiento ya no cuenta con parcelas en los sectores del POM.

**P: ¿Se ha agotado la posibilidad de levantar vivienda protegida en Azuqueca?**

**R:** Sólo en el actual Plan de Ordenación Municipal. Tendrá que ser ya en los sectores que aún no están contemplados. De todas formas, el Ayuntamiento lleva tiempo detrás de un proyecto con el que pretendemos destinar un sector exclusivamente a vivienda protegida. Es el proyecto del Ecobarrio que se ejecutaría en los terrenos que están

entre el Complejo Deportivo San Miguel y el Cementerio, con capacidad para albergar hasta 1.500 viviendas. Es un proyecto en el que seguimos trabajando intensamente.

**P: ¿Qué resultado les ha dado el confiar en las cooperativas para estas promociones?**

**R:** El resultado ha sido satisfactorio. Las promociones que se han llevado a cabo han salido generalmente bien y entendemos que los cooperativistas están satisfechos. También por el resultado obtenido: siempre se ha tratado de vivienda digna que difiere poco del resto de las que se ofertan en el mercado en cuanto a calidad, pero que tiene un precio asequible.

**P: ¿Qué aspectos vigila el Ayuntamiento en el pliego de condiciones?**

**R:** Entre otros aspectos, obligamos a que se reserve un mínimo del 50 por ciento de las viviendas para jóvenes, aunque en la práctica no hay que hacer uso de ese cupo porque en las solicitudes tienen una proporción mucho mayor, de hasta un 70 u 80 por ciento.

Otro de los aspectos que valoramos es que las coope-



Julio García

rativas reduzcan el precio final de la vivienda para el destinatario. En Azuqueca el precio máximo del módulo de este tipo de viviendas está en 1.394 euros por metro cuadrado útil de vivienda.

**P: ¿Seguirán apostando por este modelo en el futuro?**

**R:** Tenemos el propósito de continuar en la misma línea y, si es posible, poner el patrimonio de suelo a disposición de la vivienda protegida. Ya se puede hablar de una trayectoria importante del Ayuntamiento en esta materia y ya hay un buen número de vecinos que han conseguido vivienda. Estamos convencidos de que esta última promoción va a cumplir con ese mismo papel.

### PROMOCIONES ANTERIORES

#### 34 viviendas en el sector SUR R1.-

Continúan las obras de ejecución de esta promoción que desarrolla la Junta de Comunidades y a la que los destinatarios podrán optar en régimen de alquiler con opción a compra. El plazo de presentación de solicitudes estaba previsto que finalizase, al cierre de esta edición, el día 27 de febrero.



#### 148 viviendas en el sector SUR R2.-

Esta promoción se entregó en diciembre de 2005 y el encargado de otorgar las llaves de su vivienda a los nuevos inquilinos fue el presidente regional José María Barreda. El proyecto, llamado ‘Los jardines de Azuqueca III’, fue adjudicado a la cooperativa Vitra Castilla-La Mancha.

#### 84 viviendas en el sector SUR R3.-

Vitra Castilla-La Mancha fue la adjudicataria de este proyecto que se ejecutó sobre una parcela municipal de 3.511 metros cuadrados, ubicada en la confluencia de la avenida de Los Escritores con la calle Madrid. La entrega de llaves de esta promoción tuvo lugar en 2007.



La actuación, que se va a financiar con cargo al Plan E, afecta a cinco glorietas

## Comienzan las obras acondicionamiento en las rotondas de acceso

El Ayuntamiento de Azuqueca ha encargado ya los motivos que lucirán las cinco rotondas de acceso a la localidad que van a ser objeto de un proyecto de acondicionamiento financiado con cargo al Plan Estatal de Inversión Local (Plan E). Al cierre de esta edición, habían dado ya comienzo las obras en cuatro de las glorietas.

Con esta actuación, Azuqueca renovará el aspecto de las entradas a la localidad mediante nueva ornamentación y, en algunos casos, mejorando también la instalación eléctrica, para lo que se va a invertir un presupuesto total de 190.000 euros.

Así, se va a actuar sobre la confluencia de la avenida de la Industria y la Nacional 320. En ella se colocará una reproducción de la nueva imagen corporativa del Ayuntamiento de Azuqueca de Henares, "una letra A minúscula que se está ya realizando en acero y

que va a erigirse en la entrada principal a la localidad", ha señalado el concejal responsable de Ordenación del Territorio, José Luis Blanco, quién apunta que este es el acceso que más afluencia de vehículos recibe.

Del lado más próximo a Guadalajara, se va a remodelar también la rotonda situada entre la Nacional 320 y la calle Postas. Aquí se instalará un juego de esculturas que, como en la anterior, harán las veces de puerta de entrada al municipio.

### Inspirada en la Antártida

En el lado opuesto de la localidad, se encuentran las otras tres rotondas sobre las que se va a actuar y que son las más cercanas a Madrid. Así, se remodelará la que se encuentra en la intersección de la avenida de los Escritores con la avenida de Alcalá, y la glorieta de la avenida del Sur con Conde de Romanones.

## El Ayuntamiento ultima los trámites para el inicio del resto de las obras del Plan E

Al cierre de esta edición estaba previsto el comienzo de las obras de instalación de energía solar fotovoltaica en siete edificios públicos, actuación que se enmarca en los 31 proyectos que el Ayuntamiento va a financiar con cargo al Plan Estatal de Inversión Local y que, en este caso, pertenecen al grupo de obra menor. Los edificios que contarán con este sistema son los tres polideportivos municipales, las dos guarderías y las dos naves almacén del Ayuntamiento (Jardinería y Limpieza Viaria, y Vías y Obras).

Asimismo, y según ha adelantado el concejal de Ordenación del Territorio, José Luis Blanco, también

está próximo el inicio de otras dos obras menores, como son la relativa al arreglo del muro de cerramiento del Recinto Ferial, para la que ya se ha firmado el Acta de Replanteo, y la del aparcamiento nuevo en el Complejo Deportivo San Miguel.

### Resto de obras

El resto de obras que el Ayuntamiento va a ejecutar con cargo al Plan E, hasta completar las 31 previstas, estaban, al cierre de esta edición, en fase de tramitación administrativa. De éstas, siete se van a adjudicar mediante procedimiento abierto, mientras que otras diez lo harán por procedimiento negociado.



En la rotonda situada entre la N-320 y la avenida de la Industria se instalará la nueva imagen corporativa del Ayuntamiento de Azuqueca

**INVERSIÓN TOTAL ..... 190.000 euros**

Acondicionamiento rotonda avenida Escritores con Alcalá.....50.000 euros

Acondicionamiento rotonda plaza de la Antártida .....20.000 euros

Acondicionamiento rotonda avenida Sur con Romanones.....20.000 euros

Acondicionamiento rotonda antigua N-320 con calle Postas.....50.000 euros

Acondicionamiento rotonda antigua N-320 con avenida de la Industria.....50.000 euros

"Entre ambas, se sitúa la plaza de la Antártida en cuya rotonda se va a colocar un elemento decorativo que representa a este continente. Es uno de los motivos más llamativos y pensamos que va a embellecer nuestro término municipal", adelanta Blanco.

### OBRAS PRÓXIMAS A COMENZAR

#### OBRA MENOR

- Instalación energía solar fotovoltaica en siete edificios públicos (318.536 euros)

- Adecuación aparcamiento en Complejo San Miguel (55.884,10 euros)

- Arreglo muro Recinto Ferial (19.898,01 euros)

#### EN FASE DE LICITACIÓN

##### PROCEDIMIENTO ABIERTO

- Vestuarios en Complejo Deportivo San Miguel (498.800 euros)

- Remodelación parque de la Ermita (429.200 euros)

- Desdoblamiento emisario Camino de la Barca (468.530 euros)

- Instalación energía solar térmica en la piscina cubierta (256.963 €)

- Ejecución de pistas deportivas (435.000 euros)

- Adaptación edificio 'La Curva' a guardería (449.999 euros)

- Renovación aceras en Vallehermoso (235.336 euros)

##### PROCEDIMIENTO NEGOCIADO

- Asfaltado avda. Alcalá desde R9 a polígono Miralcampo (122.960 euros)

- Avda. Ferrocarril entre Constitución y Nogales (199.999 euros)

- Adecuación aparcamiento triángulo Sur R6 (103.321 euros)

- Asfaltado varias vías urbanas (197.200 euros)

- Remodelación avda. Alcalá entre R8 y R9 (232.000 euros)

- Ampliación vestuario polideportivo carretera Alovera (232.000 euros)

- Ejecución Rotonda en avda. Alcalá (232.000 euros)

- Alumbrado en avda. del Sur y avda. Alcalá (331.656 euros)

- Ejecución rotonda en ctra. Villanueva y entorno (230.782 euros)

Tras la firma del contrato con la empresa adjudicataria

## El inicio de las obras en el centro urbano de Azuqueca es inminente

Los trabajos correspondientes a la primera fase del Plan de Rehabilitación y Mejora de la Calidad Ambiental del Centro Urbano de Azuqueca de Henares comenzarán de manera inminente después de que el alcalde de la localidad, Pablo Bellido, firmara el 16 de febrero el contrato para su ejecución con la empresa adjudicataria, la Unión Temporal de Empresas integrada por Inesco, S.A. y Ángel Vera, S.L.U.

“Es una inversión fundamental, que va a transformar integralmente nuestro casco”, destaca el primer edil, quien recuerda que se trata de una actuación que incluirá mejoras en el saneamiento y el alumbrado, en las zonas verdes, en el mobiliario urbano y en la

organización y el aspecto estético de las calles. “El Plan tiene como virtualidad la mejora ambiental de este espacio y en la redacción del proyecto se han puesto grandes esfuerzos para mejorar la convivencia entre peatones y conductores y mejorar la movilidad”, señala Bellido.

La UTE adjudicataria ha incluido como mejora sobre el proyecto inicial la instalación de contenedores soterrados y, en cuanto al plazo de ejecución, se ha establecido en tres meses y tres semanas. Las calles incluidas en esta primera fase del Plan son Mayor y Sacedón, la plaza de Ramón y Cajal, la travesía y la plaza del Pez, y las calles Tejar, Iglesia y Fuentecilla. La segunda fase completará la remodelación



Momento de la firma del contrato por parte del alcalde de Azuqueca, Pablo Bellido, y el representante de la UTE integrada por Inesco, S.A. y Ángel Vera, S.L.U.

desde la plaza del General Vives hasta el parque de La Ermita.

### Actuación bianual

Para estas primeras obras, la inversión asciende a 868.596,66 euros, IVA incluido. “La remodelación del casco es una actuación bianual que se ejecutará entre los años 2009 y 2010, con una inversión total de más de dos millones de euros que vamos a poder ejecutar gracias al apoyo económico de la Unión Europea”, ha añadido Pablo Bellido, haciendo referencia

a la subvención con que cuenta el proyecto procedente del FEDER (Fondo Europeo de Desarrollo Regional).

“Pedimos disculpas por las posibles molestias que estos trabajos puedan ocasionar”, señala José Luis Blanco, concejal de Ordenación del Territorio, quien recuerda que el Ayuntamiento de Azuqueca, con el fin de informar a los vecinos de la zona, va a convocar una reunión en la que se presentará el proyecto y se aclarará cualquier duda.

Según señala el concejal de Obras e Infraestructuras, Victorio Calles

## Los trabajos para remodelar la Plaza de Castilla “avanzan a buen ritmo”

“Después de dos meses de obras en la Plaza de Castilla, las tareas de desbrozar están prácticamente finalizadas ya que sólo falta una parte. Además, en la zona de la calle de Cuenca, ya se ha iniciado la pavimentación con la colocación de baldosas”, comenta el concejal de Obras e Infraestructuras, Victorio Calles.

“A pesar del mal tiempo que ha hecho, con lluvia y nieve, los obras avanzan a buen ritmo y creemos que la empresa adjudicataria, que es Enrique Jiménez Murillo, S.L., cumplirá con el plazo de ejecución marcado de cuatro meses”, añade el responsable municipal del área.

### Disculpas por las molestias

Victorio Calles pide disculpas a los vecinos por las posibles molestias que se puedan ocasionar puesto que “las máquinas encargadas de la excavación han roto en varias ocasiones las tuberías del agua”. En este sentido, el concejal pide comprensión: “hay que entender que el barrio de Castilla es uno de los más antiguos de Azuqueca y que las instalaciones se encuentran muy deterioradas. Además, la información de los mapas existentes no es exacta y no se sabe muy bien por dónde pasan las tuberías”.

En cualquier caso y a pesar de estos problemas,



Imagen del estado actual de las obras en la Plaza de Castilla, en concreto, en la calle de Cuenca, donde ya ha comenzado la pavimentación de las aceras

“los vecinos están siendo comprensivos y se muestran contentos con la actuación porque, aunque aún queda mucho por hacer, están comprobando que la zona queda con mayor visibilidad y que gana espacio y luz”, concluye Calles.

El responsable de Obras e Infraestructuras recuerda que “estos trabajos van a suponer una inversión total

de 655.000 euros y conllevarán la transformación de la manzana delimitada por las calles Cuenca, Ciudad Real, Segovia, Burgos y Toledo”. Por su parte, el alcalde, Pablo Bellido, señala que “la actuación en la Plaza de Castilla forma parte del Plan de Barrios que ha impulsado el Ayuntamiento azudense para mejorar distintas zonas del municipio”.

Con el cambio de ubicación, el Ayuntamiento cuenta con espacio para incorporar al recinto nueve vendedores más

## Ya se han iniciado los trámites para sumar nuevos puestos al mercadillo semanal

El Ayuntamiento de Azuqueca de Henares inició en la última semana de febrero el proceso para adjudicar los puestos que quedan libres en el mercadillo semanal, que desde el 4 de febrero se instala cada miércoles en el frontal del parque de La Quebradilla. "Actualmente, contamos con un total de 75 establecimientos y, tras estudiar las características de la nueva ubicación, hemos ampliado esa cifra en nueve más", explica el responsable municipal del área, Emilio Alvarado. De este modo, una vez que se concedan las nuevas licencias, el recinto albergará cada semana a 84 vendedores. "Además, como es tradición en Azuqueca, el mercadillo también dispone de una zona reservada para que los productores de la localidad puedan poner a la venta sus mercancías", comenta el concejal.

### Lista de espera

"Hay lista de espera de comerciantes interesados en



El mercadillo de los miércoles se trasladó al frontal del parque de La Quebradilla el 4 de febrero

disponer de un puesto en nuestro mercadillo", afirma Alvarado, quien aclara que la adjudicación de esas nueve licencias "se hará siguiendo los requisitos y las condiciones que se establecen en la correspondiente ordenanza municipal. Además, se tendrá en cuenta que el solicitante esté empadronado en Azuqueca y el tipo de mercancía que venda puesto que se dará prioridad a aquéllas que sean nuevas o que tengan poca presencia en el mercadillo".

El edil señala que "la incorporación de estos nueve puestos forma parte de una primera fase de ampliación y, según sea la respuesta, existe la posibilidad de llevar a cabo una segunda".

Emilio Alvarado también recuerda que ya ha comenzado la renovación de las licencias a los titulares de los puestos. "El 25 de febrero iniciamos el proceso de reasignación de números, un proceso meramente administrativo que no afecta a la ubicación", aclara el edil.

## "El traslado ha tenido una buena acogida por parte de compradores y comerciantes"

"El traslado del mercadillo se ha hecho muy bien y, durante estas primeras jornadas en el frontal del parque de La Quebradilla, la actividad se está desarrollando de manera satisfactoria", explica el concejal responsable del área, Emilio Alvarado, quien agradece la ayuda prestada por la Policía Local de Azuqueca de Henares.

"En general, el cambio de ubicación ha tenido una buena acogida. Los compradores, salvo algunas excepciones, se muestran muy contentos, al igual que la mayoría de los vendedores, quienes incluso señalan que se ha producido un incremento de las ventas", añade el edil.

### Numerosas ventajas

Alvarado destaca que esta buena acogida se debe a que el frontal del parque de La Quebradilla presenta un gran número de ventajas con respecto a la anterior localización, en los alrededores de el edificio de El Foro. "Ahora hay más espacio y los puestos están más desahogados, lo que permite que las condiciones para la carga y descarga de las mercancías sean mejores", comenta el concejal, quien añade que "la seguridad de clientes y comerciantes está garantizada y los vecinos tienen más facilidades para ir a este punto ya que disponen de dos áreas en las inmediaciones del mercadillo para poder aparcar sus vehículos, así como del servicio gratuito de autobús, que cuenta con paradas en la zona".

El responsable municipal también señala que se ha dotado a la zona de dos aseos. "Por ahora, uno de los aseos de obra funciona desde el 18 de febrero y ya se ha comenzado la construcción del segundo. En este caso, mientras duren los trabajos, pondremos a disposición de los usuarios un aseo químico", concluye Alvarado.



**Facilidades en el transporte público.**— El Ayuntamiento de Azuqueca va a mantener el servicio gratuito en las dos líneas de autobuses urbanos los miércoles desde las 9 hasta las 14 horas. "De este modo, pretendemos facilitar a los usuarios el acceso al nuevo emplazamiento del mercadillo semanal", explica el concejal de Movilidad, José Luis Blanco, quien añade que "se ha incorporado una parada más al recorrido de la Línea 1, en concreto, a la altura de la rotonda que regula el cruce entre las avenidas de Alcalá y Escritores (la parada aparece destacada en el plano con una flecha), mientras que quienes viajen en la Línea 2 podrán seguir utilizando la parada que ya existe en la avenida de Alcalá".



En el parque de La Quebradilla se instalará un 'software' de control de riego centralizado

## El Ayuntamiento mejorará el sistema de riego en cuatro parques de la localidad

El Ayuntamiento de Azuqueca va a mejorar las condiciones de riego en cuatro parques de la localidad y a instalar un nuevo *software* que permitirá controlar y centralizar el riego en el Parque de La Quebradilla. Se trata de dos proyectos que según ha señalado el concejal de Parques y Jardines, Victorio Calles, "van a permitir ahorrar agua, dado que se podrá adaptar el riego a las condiciones climatológicas en cada momento".

El parque de La Quebradilla contará, gracias a este proyecto, con uno de los sistemas de riego más avanzados que se utilizan actualmente. El funcionamiento del mismo se controlará desde un ordenador central, mediante un sistema de comunicación vía GMS. "El sistema permite adaptar el funcionamiento y los tiempos de riego a las condiciones ambientales de cada momento, pudiéndose modificar a diario, si es necesario", apunta Raúl Calero, oficial de Jardinería del Ayuntamiento. Además de

esta innovación, se van a mejorar las condiciones de riego también en La Quebradilla así como en los parques del Norte, Almendros y Constitución. Esta actuación consistirá en "la instalación de depósitos, renovación de sectores de riego deteriorados, instalación de filtros autolimpiantes y dispositivos de desconexión automáticos de riego en caso de lluvia", según ha explicado el oficial de Jardinería.

La renovación integral de los sistemas de riego se inició hace tres años y, según ha apuntado Calero, con la implantación del citado control centralizado "se cierra un ciclo de modernización que convierte a Azuqueca en uno de los municipios de España más avanzado en cuanto a tecnología de control de riego se refiere".

Además, el Ayuntamiento tiene previstas otras actuaciones en materia de parques y jardines que se van a desarrollar en los próximos meses y que según ha calculado el concejal, podrían



Desde la Izquierda, Jesús Cabrero, Victorio Calles y Raúl Calero

### MÁS ZONAS AJARDINADAS

Estos son los proyectos planificados en materia de Parques y Jardines por el Ayuntamiento:

**PARQUE DE LA ERMITA.** Proyecto de remodelación del ajardinamiento en este parque. Tiene un presupuesto de 429.000 euros y se incluye en el Fondo Estatal de Inversión Local.

**PLAZA DE LOS GIRASOLES.** Remodelación de las zonas ajardinadas de esta plaza que se ubica junto a la carretera de Villanueva. En proyecto.

**ARBORETO.** Arreglo de este parque situado en el barrio de Asfain. En proyecto.

**VALLEJO.** Creación de un parque de 3.600 metros cuadrados en la avenida del Ferrocarril, en la parte del barrio de El Vallejo. En proyecto.

estar finalizadas en torno a mes de septiembre. Entre ellas, se encuentra el proyecto de remodelación del ajardinamiento del parque de La Ermita, para lo que se han presupuestado 429.000 euros, con cargo al Fondo Estatal de Inversión Local. El resto de actuaciones que se

han proyectado se localizan en la plaza de los Girasoles, donde se renovará la zona de jardín, el parque del Arbolito, que se va a someter a diversos arreglos, y el barrio de El Vallejo, donde se acondicionará un nuevo parque, en concreto, en la avenida del Ferrocarril.

## Los trabajos de poda y de plantación de nuevos árboles, a punto de finalizar

Azuqueca contará en breve con 335 nuevos árboles, una vez finalicen los trabajos de repoblación que, al cierre de esta edición, estaban ya en su última fase, a falta de colocar unos ejemplares en la zona del Recinto Ferial.

"Estos árboles ya están encargados en el vivero y se plantarán en cuanto esté listo el riego por goteo en los hoyos correspondientes", ha explicado el concejal de Parques y Jardines, Victorio Calles. A estos 335 nuevos ejemplares habrá que sumarles próximamente otros 215 árboles, que se van a colocar en el sector SUR R-6.

También se plantarán 67 nuevos ejemplares tras la remodelación del barrio de la plaza de Castilla; 35 en el nuevo ajardinamiento del barrio de El Vallejo y otros 56 después de la remodelación del barrio de la Estación, con lo que a final de año se contarán 709 nuevos árboles en el municipio.

En cuanto a los trabajos de poda, estos se iniciaron en octubre y están ya a punto de finalizar, pues en marzo los árboles y plantas comienzan a echar nuevos brotes. Para la realización de estos trabajos, el Ayuntamiento cuenta con cuatro operarios provistos de

una trituradora y una plataforma articulada. Según apunta el encargado del departamento de jardinería, Jesús Cabrero, "el objetivo es tocar lo menos posible los árboles para no efectuar heridas y evitar focos de infección. Asimismo, se soluciona cualquier problema de mal anclaje en los árboles y se realiza una poda de formación en los nuevos ejemplares".

### Nuevo inventario

En este sentido, por primera vez, el Ayuntamiento dispone de un inventario de árboles y zonas verdes de Azuqueca,

gracias al trabajo realizado por los operarios municipales de la brigada de Jardinería. Según este catálogo, Azuqueca dispone de 373.722 metros cuadrados de espacios ajardinados, lo que supone una ratio de 12 metros cuadrados por habitante. En el inventario se han contabilizado 8.802 árboles, 4.174 de los cuales están en zonas verdes y el resto en calles, zonas deportivas y escolares y en el cementerio.

Según Cabrero, este inventario permite "elaborar un plan de gestión de las zonas verdes y, a su vez, planificar y concebir cada zona verde en función de las tipologías, la ejecución, conservación y mantenimiento, y planear el uso público de las zonas y los costes".

Se ubica en la carretera de Villanueva, junto al Punto Limpio y el Núcleo Zoológico

## El depósito para vehículos abandonados de Vega del Henares ya está funcionando

La Mancomunidad Vega del Henares ha ampliado su oferta de servicios con la apertura de un nuevo depósito para vehículos abandonados. Esta instalación, que se ubica en la carretera de Villanueva, en una parcela situada junto al Núcleo Zoológico y el Punto Limpio de Azuqueca de Henares, ha supuesto una inversión total de 77.257 euros, de los cuales el gobierno regional ha aportado 50.000 euros a través de las ayudas destinadas a mancomunidades dentro del Fondo Regional de Cooperación Local (FORCOL).

La consejera de Administraciones Públicas y Justicia, Magdalena Valerio, señaló durante la inauguración de este depósito celebrada el 16 de febrero que "la Mancomunidad se creó en el año 1993 y, desde entonces, trabaja en el cuidado del medio ambiente y apuesta por una sociedad sostenible, preocupándose por la eliminación adecuada de los residuos sólidos urbanos". En

este sentido, añadió que "los coches abandonados ocupan plazas de aparcamiento en las vías públicas de los municipios, una situación que se evitará con el nuevo depósito, donde estos vehículos permanecerán un tiempo hasta que, una vez cumplidos los trámites administrativos, sean llevados al desguace".

### Apuesta por la sostenibilidad

Por su parte, la presidenta de la Mancomunidad Vega del Henares, Elisa Cansado, señaló que el nuevo depósito para vehículos abandonados "es un paso más en la apuesta de los nueve municipios por un entorno más sostenible" y aprovechó la ocasión para agradecer el "constante apoyo recibido desde el Gobierno regional para la mejora de los servicios y la realización de las distintas actividades que constituyen los objetivos de la entidad, entre las que se incluyen los programas de juventud.

La responsable regional de Administraciones Públicas y



En el centro, con abrigo rojo, la consejera de Administraciones Públicas y Justicia, Magdalena Valerio, acompañada por la presidenta de la Mancomunidad Vega del Henares, Elisa Cansado (d), y varios alcaldes y representantes de los nueve municipios mancomunados

Justicia también afirmó que "las mancomunidades de municipios son importantes en una región como Castilla-La Mancha, con casi 80.000 kilómetros cuadrados de superficie y 919 localidades, porque los pueblos difícilmente podrían afrontar el coste de muchos servicios públicos de manera individual". Además, Valerio anunció que el gobierno regional seguirá apoyando la actividad de las mancomunidades "para contribuir a que la ciudadanía reciba unos servicios públicos de calidad".

Asimismo, la consejera quiso destacar que en la legislatura pasada, "el Gobierno de Castilla-La

Mancha destinó casi doce millones de euros para actividades impulsadas por distintas mancomunidades y, ya en 2008, se repartieron cerca de 2,6 millones de euros". En el caso concreto de la provincia de Guadalajara, fueron 22 las mancomunidades que recibieron ayudas el pasado año por valor de casi medio millón de euros y, en lo que se refiere a la Mancomunidad Vega del Henares, que presta servicio a una población de 74.000 habitantes, ésta ha percibido durante los últimos cinco años un total de 215.000 euros con los que se ha contribuido al equipamiento para la prestación de diversos servicios.

## Breves

**Marchamalo se incorpora a la Mancomunidad Vega del Henares**— Ya son nueve los municipios integrados en la Mancomunidad Vega del Henares después de que el Pleno de este organismo aprobara la incorporación de Marchamalo, que se suma a Alovera, Azuqueca de Henares, Cabanillas del Campo, Chiloeches, Fontanar, Quer, Villanueva de la Torre y Yunquera de Henares. Se trata de una localidad que "se encuentra en una situación estratégica en la ruta de recogida de residuos, lo que servirá para optimizar los recursos de ambos organismos y reducir gastos", valora la presidenta de la Mancomunidad, Elisa Cansado. Por su parte, el alcalde gallardo, Rafael Esteban, explica que "esta adhesión responde a la necesidad de mejorar y ampliar el servicio de recogida de residuos que se prestaba hasta ahora". La Mancomunidad, que se ha hecho cargo de la gestión del Punto Limpio, ya ha repartido 40 contenedores amarillos para la recogida selectiva de envases ligeros en Marchamalo, donde también se ha instalado un contenedor para el depósito de aceite doméstico y se han colocado dos cajas verdes para CD y DVD.

**Aprobación del proyecto de estatutos de la Mancomunidad de Aguas del Sorbe**— El Ayuntamiento de Azuqueca aprobó en el Pleno celebrado el 12 de febrero la modificación de los estatutos de la Mancomunidad de Aguas del Sorbe (MAS), una modificación que permitirá la incorporación a este organismo de seis

nuevos municipios: Villanueva de la Torre, Quer, Cabanillas del Campo, Marchamalo, Tórtola de Henares y Humanes. El punto contó con el voto a favor de los diez concejales del Partido Popular y los nueve del PSOE, aunque, el edil azudense y vocal socialista en la MAS, Julio García, matizó que se trata de un "apoyo crítico para garantizar que se respetan los intereses del municipio". Por su parte, IU se abstuvo. "No podemos votar en contra porque estos seis municipios se merecen formar parte de la MAS, pero tampoco podemos apoyar estos estatutos porque predomina la representatividad de Alcalá de Henares sobre la de los municipios de Guadalajara", dijo Victorio Calles, concejal de IU y vocal en la MAS.

**Nuevos representantes en varios Consejos Escolares**— El Pleno del Ayuntamiento de Azuqueca acordó en la sesión del 12 de febrero aprobar el nombramiento de representantes en los Consejos Escolares de tres centros de la localidad. De este modo, el instituto San Isidro contará con la presencia de Nieves Gutiérrez, mientras que José Manuel Diéguez estará en el colegio Virgen de la Soledad y Eugenia Villalbilla, en el colegio La Paz. Este punto contó con los votos a favor de PSOE e IU (11 en total), mientras que los diez ediles del PP se opusieron. "Estamos en desacuerdo en las formas y en el fondo", dijo Gabino Cogollo, quien lamentó que, durante el tiempo en que su formación estuvo al frente del Ayuntamiento azudense, la oposición, formada entonces por el actual equipo de gobierno, pusiera obstáculos a la renovación de estos representantes.

## ACASA y Fedeco proponen acciones con cargo al Plan de Dinamización

La Mesa de Comercio Local reunida el 9 de febrero estudió las inversiones que se acometerán con cargo al Plan de Dinamización del Comercio en este ejercicio. "ACASA ha presentado un listado de propuestas y Fedeco se ha comprometido a hacer llegar al Ayuntamiento una relación más concreta", señala la concejala de Promoción Económica, María Ángeles Díaz, quien anuncia que las actuaciones "seguirán la misma línea que el año pasado", cuando se renovó la iluminación de dos de las calles más comerciales del municipio (las avenidas de la Alcarria y Guadalajara) y se instalaron contenedores soterrados en la avenida de Guadalajara.

"La evaluación que hacen las asociaciones de comercio de estas actuaciones es muy positiva, por lo que vamos a continuar en la misma línea, con el objetivo siempre de ayudar al comercio local y de fomentar las compras en el municipio", añade la edil.

Se celebrará los días 22, 23 y 24 de mayo en el Recinto Ferial de Azuqueca de Henares

## El Ayuntamiento ya trabaja en la tercera edición de la Feria de Comercio Local

El Recinto Ferial de Azuqueca de Henares volverá a acoger durante los días 22, 23 y 24 de mayo la Feria del Comercio Local, que suma ya su tercera edición. "Desde el Ayuntamiento, ya estamos trabajando en los preparativos de esta actividad y hemos elegido precisamente ese fin de semana para evitar que coincida con la Feria que se organiza en Guadalajara", explica la concejala de Promoción Económica, María Ángeles Díaz.

"El objetivo es ayudar a la promoción del comercio local, dándolo a conocer y acercándolo a los ciudadanos ya que consideramos que es un elemento fundamental para dar vida a nuestro municipio", señala la edil. "Como el año pasado, tenemos previsto incluir en el programa diferentes actuaciones para amenizar la visita", adelanta María Ángeles Díaz.

"Esperemos que el tiempo acompañe y podamos contar



Imagen de archivo del interior de la II Feria del Comercio Local celebrada el año pasado

con más participantes que en la pasada edición, cuando un total de 55 comerciantes locales estuvieron presentes en la Feria", comenta la responsable municipal de Promoción Económica. En este sentido, Díaz añade que "en breve se comenzará a enviar cartas a los comerciantes de la localidad para informarles de las condiciones de esta nueva edición de

la Feria, además de invitarles a participar en ella".

La concejala azudense recuerda que las dos primeras ediciones de la Feria han tenido "no sólo una muy buena acogida, sino una valoración muy positiva" por parte de los comerciantes locales, "por lo que el Ayuntamiento se va a volcar de nuevo en la organización de este evento".

A través de cursos impulsados desde el Ayuntamiento de Azuqueca de Henares

## Los comerciantes podrán formarse en consumo, riesgos laborales y nuevas tecnologías

El Ayuntamiento de Azuqueca de Henares ha presentado a las asociaciones de comercio ACASA y Fedeco, integradas en la Mesa de Comercio Local, varias actuaciones en materia de formación dirigidas tanto a comerciantes como a pequeños empresarios. "La formación es clave para la supervivencia del comercio local y mejorar la cualificación y la formación es, además, una de las peticiones que nos plantean los profesionales del sector", explica la concejala de Promoción Económica, María Ángeles Díaz, quien presidió la reunión de la Mesa de Comercio

que se celebró el día 9 de febrero.

La oferta formativa del Ayuntamiento se divide en cursos de informática y nuevas tecnologías, unas sesiones de formación en Riesgos Laborales y, por último, unas jornadas sobre la normativa de Consumo. "Los comerciantes pueden participar en los cursos organizados por el Ayuntamiento en las aulas de Internet de El Foro y la Casa de la Cultura", detalla Díaz, quien recuerda que en la oferta se incluyen minicursos sobre banca por internet, compras a través de la red y cursos para el manejo de bases de datos (Access) y



Los cursos sobre nuevas tecnologías se imparten en las aulas de Internet de El Foro y el Centro Cultural (en la foto)

diseño multimedia (*Flash* y *Dreamweaver*).

Por otra parte, la concejala de Promoción Económica ya está preparando la organización de unas jornadas formativas dedicadas a los Riesgos Laborales, que se dirigirán a comerciantes y pequeños empresarios. "Trabajaremos sobre dos pilares: uno centrado en la información general sobre Riesgos Labores con especial dedicación a los Planes de

Riesgos y otro más específico pensado especialmente para quienes tienen que mover mercancías u objetos de peso, muy útil, por ejemplo, para los trabajadores de logística". Por último, la concejala de Consumo ha propuesto a los comerciantes la celebración de unas jornadas informativas centradas en la normativa de consumo y en el funcionamiento del Sistema Arbitral de Consumo.

## Afectará a 80 personas en Azuqueca Los trabajadores de Tudor comienzan a movilizarse en protesta contra el ERE

La multinacional Exide-Tudor, que cuenta con una planta en Azuqueca de Henares, anunció el 13 de febrero el despido de 140 trabajadores a través de un Expedientes de Regulación de Empleo (ERE). La medida, en el caso azudense, afectará a un total de 80 personas y la plantilla ya ha iniciado las movilizaciones para mostrar su desacuerdo con el ERE. Así, en la última semana de febrero se realizaron paros en la fábrica. Además, el día 24, los trabajadores cortaron momentáneamente la A-2 y, al cierre de esta edición, estaba prevista para el viernes 27 una manifestación por las calles de Azuqueca, y habían protagonizado una concentración previa en Madrid el miércoles 25.

“La empresa hizo una propuesta social que contemplaba tanto jubilaciones como prejubilaciones y ceses. Sin embargo, nosotros entendemos que no se puede producir ningún despido y, por tanto, no los admitire-

mos”, señala el portavoz del comité de empresa, Armando Nova, quien añade que “la empresa tiene beneficios y, si quiere hacer un ERE serio, tiene que poner dinero en la mesa, así como un plan de viabilidad industrial”.

### Iberofón

Por otra parte, el comité de empresa de Iberofón Plásticos, adquirida en diciembre por el grupo vasco Teknia, está elaborando una propuesta alternativa a los 94 despidos que ha planteado la compañía, ampliando así el Expediente de Regulación de Empleo presentado el pasado noviembre. “Podemos llegar a entender que hay un excedente de plantilla, pero no admitimos las condiciones propuestas ya que, si nosotros estamos dispuestos a ceder en nuestras pretensiones, también esperamos que la empresa sea un poco flexible”, comenta el secretario de Industrias Afines de UGT, Antonio Remeseiro.

## En beneficio de los participantes del programa ‘Competencia profesional para el empleo’

### Ayuntamiento y CEOE colaborarán para facilitar la inserción de desempleados

El Ayuntamiento de Azuqueca de Henares y CEOE-CEPYME han llegado a un acuerdo de colaboración para tratar de facilitar la inserción laboral de los 60 desempleados de Azuqueca que están participando en el Programa Experimental de Empleo ‘Competencia profesional para el empleo’.

La concejala de Promoción Económica, María Ángeles Díaz, y el director adjunto de CEOE, Javier Arriola, mantuvieron el 20 de febrero una reunión en la que acordaron que la organización patronal difundirá entre los autónomos

y empresas de la provincia el perfil de los 53 participantes en el programa que aún no han sido contratados. “Hasta el momento, hemos logrado que empresas de Azuqueca contraten a siete de los participantes en el proyecto”, explica la responsable municipal del área, María Ángeles Díaz.

### Apoyo a las empresas

“Sin duda, la difusión del proyecto entre las empresas del resto de la provincia va a contribuir a elevar el número de personas contratadas”, añade la edil, tras recordar que esta



Es una de las medidas impulsadas por la Junta y el Ayuntamiento para fomentar el empleo

## Un total de 24 alumnos completan el taller

### ‘Servicios a la comunidad’

El Taller de Empleo ‘Servicios a la comunidad’, que se ha desarrollado en Azuqueca, ha permitido a 23 mujeres y un hombre formarse en la atención a ancianos, discapacitados y niños, combinando la teoría y la práctica en centros públicos y privados de Azuqueca. “Junta y Ayuntamiento hemos invertido en este proyecto alrededor de 300.000 euros”, destacaba en la clausura de este taller el alcalde, Pablo Bellido, quien recordaba que Ayuntamiento y gobierno regional en 2008 destinaron un total de 1.300.000 euros en acciones de fomento del

empleo. Por su parte, la delegada provincial de Trabajo y Empleo, Yolanda Fuentes, señaló que “combinar formación y empleo es una apuesta importante para la cualificación y la profesionalización de las personas”.

En este sentido, la concejala de Promoción Económica del Ayuntamiento, María Ángeles Díaz, comentó que “el 80 por ciento de los alumnos de anteriores Talleres de Empleo relacionados con la Ley de Dependencia han encontrado un empleo, un dato que avala la continuidad de este tipo de proyectos”.



Javier Arriola, director adjunto de CEOE, junto a María Ángeles Díaz, concejala de Promoción Económica

iniciativa ofrece a las empresas no sólo apoyo financiero para formar a los trabajadores en los perfiles que necesitan para su actividad, sino también asesoramiento para la obtención de ayudas o subvenciones disponibles.

Por su parte, Javier Arriola ha explicado que CEOE difundirá la información relacionada con este programa y ha estimado que llegará a alre-

dedor de 7.000 trabajadores autónomos y a 2.000 empresas con actividad en la provincia, incluidos en la base de datos de la organización patronal. “Además, nos dirigiremos de forma directa a los alrededor de 170 directores de Recursos Humanos con los que tenemos contacto directo, explicándoles las ventajas de este proyecto”, añadió Arriola.

## El colegio La Paloma acoge una charla sobre Educación para la Ciudadanía

La concejalía de Educación, en colaboración con las Asociaciones de Madres y Padres de Alumnos de los colegios e institutos de Azuqueca de Henares, organiza el 3 de marzo una conferencia sobre la asignatura Educación para la Ciudadanía. La actividad tendrá lugar en el centro La Paloma a partir de la 18 horas y "contará con la asistencia de Pedro Uruñuela Nájera, uno de los artífices de esta nueva materia escolar, que dará a conocer, entre otros aspectos, la fase de debate previa a la implantación, los contenidos y el proceso de valoración", explica la responsable municipal del área, Elisa Cansado.

La conferencia se dirige a toda la comunidad educativa en general, padres, profesores y directores. "Tras la charla, se abrirá un coloquio para aclarar cualquier duda e intercambiar opiniones y, además, para facilitar la asistencia, se pondrá a disposición de las personas con niños pequeños a su cargo un servicio de guardería gratuito", concluye la edil.

Desde el 23 de febrero, los usuarios ya pueden obtener el nuevo documento, que se entrega en el acto

## La Biblioteca 'Almudena Grandes' ya ha comenzado a expedir los nuevos carnés

Los vecinos de Azuqueca de Henares ya pueden obtener el nuevo carné que les permitirá acceder no sólo al material disponible en la Biblioteca Municipal 'Almudena Grandes', que cuenta con un fondo que ronda los 50.000 documentos, sino también en el resto de bibliotecas que están participando en el proyecto de la Consejería de Cultura para crear un catálogo colectivo de la región –en total son cinco bibliotecas provinciales y veinte de distintas localidades de Castilla-La Mancha, entre las que se incluye la instalación de Azuqueca–.

"La obtención del nuevo carné es muy sencilla y rápida", comenta el concejal de Cultura, Emilio Alvarado, quien explica que "los vecinos interesados en obtenerlo, aunque ya sean usuarios, deben venir en persona y con el DNI a la Biblioteca, donde, después de completar un formulario, se les hace una fotografía y, al momento, se les entrega la nueva tarjeta".

En el caso de los menores



Anverso y reverso del nuevo carné de la Biblioteca Municipal

de edad, "el proceso es el mismo, aunque además se les pide que entreguen una fotocopia del DNI de alguno de los padres", aclara el edil. "Por otra parte, para facilitar los trámites, también hemos habilitado un enlace en la página web municipal ([www.azuqueca.es](http://www.azuqueca.es)) para que los ciudadanos puedan descargarse en casa el formulario y llevarlo a la Biblioteca

ya completo", señala Alvarado.

"Hasta ahora hemos recibido unas doscientas solicitudes y hacemos un llamamiento a los usuarios de estas instalaciones para que acudan a tramitar el nuevo carné de manera paulatina, con el fin de evitar esperas innecesarias", prosigue el concejal de Cultura, al mismo tiempo que recuerda que la Biblioteca permanece abierta de lunes a viernes de 10 a 13 horas y de 17 a 21.

En principio, las instalaciones, que desde el 9 de febrero no prestan el servicio de préstamo, volverán a funcionar a pleno rendimiento a principios de marzo. "El proceso para sumarnos al catálogo colectivo se ha prolongado durante más tiempo porque no quisimos cerrar la Biblioteca del todo, sino que sólo suprimimos el préstamo. Durante este tiempo, hemos preferido mantenerla abierta para el estudio y la consulta y lectura de publicaciones, pensando especialmente en los estudiantes y en la época de exámenes", explica Alvarado.

**La Junta premia al Arcipreste de Hita.**– El director del instituto Arcipreste de Hita, José Luis Esteban (en la imagen, junto al presidente de la región, José María Barreda), fue el encargado de recoger el premio que la Junta de Comunidades otorgó a este centro azudense por su programa de convivencia en un acto celebrado en Ciudad Real el 30 de enero, Día de la Enseñanza. El alcalde de Azuqueca, Pablo Bellido, felicitó a los responsables del Arcipreste en una visita que realizó al instituto el 6 de febrero para asistir a una jornada de trabajo de los profesores que participan en el proyecto 'Construir convivencia', donde también colaboran centros de Canarias, Aragón y la Comunidad Valenciana. "Educar en valores y no sólo en materias es clave para que de nuestros centros salgan ciudadanos responsables", señaló el primer edil.



### Campamento urbano para conciliar la vida laboral y familiar.

– El colegio La Paloma acogió del 23 al 25 de febrero –días no lectivos por la celebración de la Semana Blanca– un campamento urbano dedicado al Carnaval y que contó con 79 participantes entre los 3 y los 12 años de edad. "Este Ayuntamiento hace un esfuerzo para que las familias dispongan durante los días no lectivos de una oferta de ocio de calidad para su hijos, lo que supone una ayuda para la conciliación de la vida familiar y laboral", explica la concejala de Educación, Elisa Cansado. Este nuevo campamento se suma al que la concejalía ofertó el 30 de enero, coincidiendo con la jornada no lectiva del Día de la Enseñanza, y al que asistieron 82 niños.

**AGECAM dotará al municipio de 50 bicis e instalará los estacionamientos para las mismas**

## Azuqueca dispondrá de un servicio público de préstamo de bicicletas

El Ayuntamiento de Azuqueca de Henares y la Agencia de la Energía de Castilla-La Mancha (AGECAM) han firmado un nuevo convenio de colaboración, en esta ocasión, para el suministro de un sistema de control de préstamo de 50 bicicletas en la localidad. Esta iniciativa, según señala el concejal de Desarrollo Sostenible, José Luis Blanco, se enmarca en la Estrategia de Ahorro y Eficiencia Energética en España y tiene como finalidad promover el transporte urbano en bicicleta.

Así, en virtud de este acuerdo, Azuqueca contará antes del 31 de mayo con un servicio de bicicletas público del que van a poder hacer uso los vecinos de

Azuqueca. Como primer paso, AGECAM ha convocado el concurso para que las empresas interesadas presenten sus ofertas y propongan un sistema de desanclaje para las bicicletas. "Parece que lo que mejor está funcionando en otras ciudades donde ya disponen de flotas de bicicletas de préstamo es el sistema de mensaje de texto mediante el móvil", ha indicado el concejal.

Asimismo, Ayuntamiento y AGECAM tendrán que definir el número de estacionamientos para las bicicletas y la ubicación de los mismos, algo que en lo que ya se está trabajando, según ha señalado el concejal. "También puedo adelantar que no se va a cobrar por la utilización de la bicicleta cada día, sino



El plazo para la instalación del servicio de préstamo de bicicletas finaliza el 31 de mayo

que posiblemente habrá que hacerse socio del servicio", añade.

### Reducir las emisiones de CO<sup>2</sup>

El objetivo es "reducir el uso del vehículo privado y fomentar otras formas de transporte para controlar las emisiones de CO<sup>2</sup>", indica Blanco, quien recuerda que la puesta en marcha de este servicio, cuyo presupuesto asciende a cerca de 90.000 euros, estará financiada por AGECAM. La agencia ha colaborado anteriormente

con el Ayuntamiento, en concreto el año pasado, en la elaboración de un Plan de Movilidad Urbana Sostenible.

"Desde el Ayuntamiento, consideramos que Azuqueca es susceptible de ser transitada en bici y es por eso que vamos a apostar por este sistema. Estamos convencidos, y así ha ocurrido en ciudades como Alcázar de San Juan o Puertollano, que esto animará a los vecinos a utilizar también su bicicleta privada", concluye el concejal de Desarrollo Sostenible.



**Nueva esfera de mármol**-. La rotonda de la plaza de España, frente a la iglesia de Asfain, luce ya una nueva esfera de mármol, que sustituye a la instalada en 2007 y que presentaba una fisura. "Posiblemente la piedra original tuviera una pequeña grieta y la acción del agua, unida a las bajas temperaturas hizo que se fracturara", explica el concejal de Obras e Infraestructuras, Victorio Calles. La empresa constructora, Larse, y el suministrador de la bola aceptaron hacerse cargo del coste de sustitución de la esfera, de modo que al Ayuntamiento no le ha supuesto coste alguno la reparación. Se trata de una esfera maciza de mármol de 160 centímetros de diámetro y posicionada sobre una base del mismo material.

## Breves

**Suspendido el acto del Día de los Humedales**- El mal tiempo impidió que el pasado 4 de febrero se conmemorase el Día Internacional de los Humedales, según estaba previsto, con un acto en la Reserva Ornitológica Municipal (ROM) en el que el Ayuntamiento quería contar con la participación de varios grupos de escolares, mediante la realización de distintas actividades.

**Desierto el concurso de rotondas**- El Ayuntamiento de Azuqueca de Henares ha decidido declarar desierto el concurso de ideas para la ornamentación de rotondas que el Ayuntamiento convocó en 2007. El objeto del concurso era definir el diseño de motivos ornamentales "susceptibles de ser realizados para su colocación en el interior de diferentes rotondas del municipio", según se establecía en las bases.

Será el único concierto que el grupo ofrecerá en el Corredor del Henares

## ‘El Canto del Loco’ actuará en el San Miguel el 19 de septiembre

El Ayuntamiento de Azuqueca de Henares ha cerrado ya el contrato para que ‘El Canto del Loco’ actúe en las fiestas de septiembre. “Hemos querido acelerar todo el proceso de contratación para conseguir un concierto de pago, de primer nivel, en Azuqueca”, explica el concejal de Fiestas, Santiago Casas. “Tanto las peñas públicas como los ciudadanos en general venían reclamando una actuación de nivel, como la que va a ofrecer este año ‘El Canto del Loco’, grupo que fue uno de los propuestos por las peñas públicas el año pasado cuando empezamos a buscar las actuaciones musicales de las fiestas”, detalla el edil.

El Ayuntamiento empezó a trabajar en la búsqueda de un concierto para las fiestas de este año nada más terminar la Semana Grande de 2008. “Hemos tenido muchas reuniones, hemos realizado numerosas gestiones y finalmente optamos por cerrar este contrato que nos garantiza, entre otras cosas, que ‘El Canto del Loco’ no actuará en ningún otro municipio del Corredor, en un radio de 40 kilómetros, y que tiene prevista su actuación en Madrid más de un mes después de la de Azuqueca”, detalla el responsable de Fiestas.



Detalle de la portada del último disco lanzado al mercado por ‘El Canto del Loco’ bajo el título de “Personas”

El escenario que emplea en sus conciertos la banda liderada por Dani Martín se instalará en el campo de Fútbol 7 del Complejo Deportivo San Miguel, un recinto con capacidad para 10.000 personas. “El césped artificial se protegerá convenientemente, para evitar daños”, aclara Santiago Casas.

### Primero, San Isidro

“Aunque estamos trabajando en avanzar detalles del programa de las fiestas de septiembre, en Azuqueca la primera cita festiva en el calendario tras el carnaval es San Isidro”, recuerda el concejal de Fiestas, quien ha adelantado que “se volverá a apostar por la tradición”. “Nuestra Fiesta de La Espiga será el acto central y habrá actividades para todos los públicos”, confirma Casas.

Por otra parte, de cara a la Semana Grande de septiembre, está previsto que el día 14 de marzo la Comisión de Toros realice la primera visita a una ganadería para la selección de los astados de la feria taurina. “Queremos cerrar cuanto antes los platos fuertes en toros y en música, en un año además en el que la situación económica nos llevará a hacer un ajuste presupuestario”, adelanta el concejal.

## Las entradas se pondrán a la venta en el mes de abril

Las entradas para el concierto de ‘El Canto del Loco’ en Azuqueca se pondrán a la venta en el mes de abril. “Estamos buscando en estos momentos un lugar para canalizar la venta anticipada en el municipio y también está por determinar el precio de las entradas”, explica Santiago Casas, quien apunta la posibilidad de que las localidades se puedan adquirir también en algún punto de Guadalajara capital. “Son detalles que estamos puliendo en estos momentos y que daremos a conocer oportunamente, junto a la información sobre las fechas a partir de las cuales se podrán adquirir las localidades”, señala Casas.

El Ayuntamiento se constituirá en empresa para gestionar el concierto, que supondrá un coste de 80.000 euros más la producción. “Estamos convencidos de que la acogida por parte del público va a ser muy buena y que el Ayuntamiento recuperará con la venta de las entradas buena parte del coste de la contratación”, explica Santiago Casas, quien apunta además que varios municipios del entorno estaban interesados también en contratar este concierto. “Afortunadamente, nosotros lo cerramos antes”.

## Agenda 21 organiza una salida al embalse de Alcorlo y a La Toba

Ya está abierto el plazo para inscribirse en la novena salida de campo que ha programado la Agenda 21 para el sábado 28 de marzo. Se trata de una actividad gratuita que se dirige a mayores de 18 años. “El objetivo es combinar la posibilidad de visitar y acercarse a otros parajes y pueblos de la provincia con la realización de una actividad de volunta-

riado ambiental”, señala el concejal de Desarrollo Sostenible, José Luis Blanco. En esta ocasión, los participantes pasarán la mañana en el embalse de Alcorlo limpiando la zona y, por la tarde, conocerán La Toba, donde los vecinos les hablarán de sus tradiciones y les enseñarán su municipio. La salida está prevista a las 8.30 horas desde la



Imagen de la última salida de campo de Agenda 21

plaza del Ayuntamiento y se recomienda llevar comida, bebida y calzado cómodo. Las inscripciones se pueden for-

malizar en la oficina de Agenda 21 de 10 a 14 horas o en la conserjería de El Foro de 17 a 20.

## 8 de marzo: Día Internacional de las Mujeres

El programa de actos para conmemorar el Día Internacional de las Mujeres comienza el día 2 de marzo

### Pablo Bellido: “La igualdad es una seña de identidad de este Ayuntamiento”

Para el alcalde de Azuqueca, Pablo Bellido, la igualdad es “una seña de identidad” del Ayuntamiento. De hecho, apuntó, que en la celebración del Día Internacional de las Mujeres el 8 de marzo “no se trata sólo de luchar por la igualdad, sino también de celebrar que se han conseguido grandes avances en la materia”.

Con estas palabras, Bellido presentó el pasado 23 de febrero el programa de actos que el Consistorio ha preparado para conmemorar este día, una cita que se repite desde hace años en Azuqueca y que reclama la igualdad entre hombres y mujeres. “Cada vez somos más iguales, aunque por eso destacamos como más sangrantes aquellas desigualdades que nuestra sociedad tiene, ya sea en el ámbito laboral, el económico o el privado. Queremos que todas las mujeres sepan que tienen al Ayuntamiento de su parte”, sostuvo el alcalde.

En este sentido, la concejala responsable de Igualdad, María José Naranjo, se refirió a la lacra de la violencia de género y señaló que aunque

en Azuqueca “lamentablemente sigue habiendo denuncias por malos tratos, esto demuestra que se va perdiendo el miedo a pedir ayuda y a denunciar”.

En cuanto al programa de actos, para su confección el Consistorio ha contado con el apoyo de las asociaciones de mujeres locales Colectivo de Mujeres, Asociación de Mujeres Separadas y Divorciadas de Azuqueca (AMSYD), Asociación de Mujeres Independientes de Azuqueca (AMIDA) y Mujeres por las Mujeres, a las que el alcalde agradeció su labor. “Son colectivos que trabajan día a día para conseguir que nuestra sociedad sea más justa y más decente”, afirmó. Para conocer la actividad que realizan en el municipio, el domingo 8 de marzo estarán en una mesa informativa que se va a instalar en la Casa de la Cultura.

Antes, el día 2 de marzo, arranca el programa con una actividad protagonizada por los niños de la ludoteca titulada ‘Nosotros, nosotras cantamos’. Especial hincapié realizó la concejala en el que será el acto más participati-



El alcalde de Azuqueca de Henares, Pablo Bellido, junto a la concejala de Igualdad, María José Naranjo

vo: la creación de un lazo humano, para lo que el Ayuntamiento ha convocado el viernes 6 a las 12,00 horas en el parque de La Ermita a todos los azudenses que deseen sumarse. “Es un acto que queremos que sea el más reivindicativo de la celebración del día Internacional de las Mujeres. En él, el alcalde dará lectura a un manifiesto para seguir incidiendo en aquellas desigualdades que aún existen y para congratularnos de los avances que ya hemos conseguido”, ha ade-

lantado la concejala.

Naranjo también se refirió al aula abierta del curso ‘Cuidados de la espalda’ que se desarrollará el martes 3 y a las dos exposiciones que se van a inaugurar en la Casa de la Cultura el día 6 y que giran en torno a la Mujer. Asimismo, destacó el espectáculo de teatro infantil que tendrá lugar el domingo 8, titulado ‘La danza del Sapo’ y con el que los más pequeños podrán aprender sobre igualdad de una manera visual.

### El periódico Nueva Alcarria ha elegido a esta asociación como uno de los Populares 2008

### Premio para ‘Mujeres por las mujeres. Juntas podemos’

La asociación azudense ‘Mujeres por las Mujeres. Juntas podemos’ ha sido elegida por el periódico Nueva Alcarria como uno de los Populares 2008 en la categoría de movimiento asociativo. “Ha sido una sorpresa muy grata y estamos muy contentas ya que este premio es un reconoci-

miento a nuestra labor y nos anima a continuar, aunque la motivación nunca nos ha faltado”, afirma su presidenta, Yolanda Fuentes.

‘Mujeres por las Mujeres’ cumple precisamente ahora en marzo su primer aniversario. “Ha sido un año muy completo, en el que hemos logrado

muchas cosas que no nos han sido regaladas, sino que son fruto de nuestro esfuerzo y de la ilusión que hemos puesto”, explica Fuentes. En este sentido, la asociación ha puesto en marcha un programa de ayuda psicológica a menores víctimas de violencia y organiza otras actividades “para fomentar la participación de las mujeres y crear redes sociales para evitar que se sientan solas” como talleres, manualidades, cursos o excursiones.

La presidenta invita a la población femenina a sumarse a esta asociación. “Comenzamos siendo nueve



Yolanda Fuentes

mujeres y ya somos más de cuarenta”, señala Fuentes. Al cierre de esta edición, la gala de entrega de los Populares estaba prevista para el 10 de marzo en el Teatro Buero Vallejo de Guadalajara



*8 de marzo: Día Internacional de las Mujeres*

## Programa del Día Internacional de las Mujeres

### DEL 2 AL 6 DE MARZO

**JUNT@S CANTAMOS.** La Ludoteca Municipal La Luna realizará juegos relacionados con la música en favor de la Igualdad entre niños y niñas.

### MARTES 3 DE MARZO

**De 17 a 18 horas:** AULA ABIERTA DEL CURSO "Cuidados de la espalda", a cargo de Eduarda Martín Gómez.

Lugar: Salón de Actos de El Foro. Servicio gratuito de Kanguras.

**18 horas:** CHARLA-COLOQUIO "¿De qué vamos las mujeres?", donde se analizarán los roles de siempre y de la mujer actual. Impartida por Eduarda Martín Gómez.

Lugar: Salón de Actos de El Foro. Servicio gratuito de Kanguras.

### JUEVES 5 DE MARZO

**De 18 a 19 horas:** ESPECIAL DEL PROGRAMA DE RADIO "ONDA JOVEN" (Radio Azuqueca, 107.9 FM). Los jóvenes abordarán aspectos relacionados con la igualdad de sexos.

### VIERNES 6 DE MARZO

**12 horas:** LAZO HUMANO POR LA IGUALDAD, en el parque de La Ermita.

Se convoca a la población de Azuqueca a este acto simbólico en el que se hará visible la conmemoración del Día Internacional de las Mujeres. Se dará lectura a un Manifiesto. A las/os participantes se les obsequiará con una camiseta.

**19.30 horas:** INAUGURACIÓN DE EXPOSICIONES.

– PINTURA de Elena Mclean. Ante la escasa presencia de las mujeres en la pintura, se presenta la obra de una reconocida mujer pintora.

– "EXPRESIONES DE MUJER", exposición que recoge distintas manifestaciones artísticas de mujeres, profesionales o no, con el fin de mostrar una percepción femenina del mundo.

Lugar: Centro Cultural.

**20:30 horas:** CINE "Especial 8 de Marzo de 2009".

"CAMEL" de la directora Nadine Labaki. La historia gira en torno a las vidas de cinco mujeres libanesas, cada una de ellas bajo el peso de sus propios problemas sociales y morales.

Lugar: Centro Cultural. Servicio gratuito de Kanguras  
Precio: 2 euros. Las entradas se pondrán a la venta una hora antes en taquilla.

### SÁBADO 7 DE MARZO

**19.30 horas:** TEATRO MUSICAL "SWEET DREAMS". Una joven



artista, debido a problemas del pasado, se siente incapaz de expresar su arte hasta que, a través de la ayuda de alguien muy especial, comienza a superar su mal momento.

Lugar: Centro Cultural. Servicio gratuito de Kanguras.

Precio: 2 euros. Las entradas se pondrán a la venta una hora antes en taquilla. La recaudación será donada a una Asociación de Mujeres de Azuqueca de Henares.

### DOMINGO 8 DE MARZO

**12 horas:** TEATRO INFANTIL "LA DANZA DEL SAPO". Compañía La Machina. Divertida revisión del cuento de la Bella Durmiente en la que la protagonista es una princesa que quiere ser mujer y, antes que mujer, persona. Espectáculo recomendado para un público a partir de 8 años de edad.

Lugar: Centro Cultural

Precio: 2 euros. Gratuito para menores de 14 años. Las entradas se pondrán a la venta una hora antes en taquilla.

**13 horas:**

– TALLER INTERACTIVO "Mujer, por encima del vestido, por debajo de la piel". Los participantes se acercarán a otros tiempos y regiones para conocer cómo algunos factores condicionan la forma de vestir de las mujeres. Se admiten cámaras de fotos.

Lugar: Centro Cultural.

– MESAS INFORMATIVAS de las Asociaciones de Mujeres de Azuqueca. Se ofrecerá información sobre la labor de las respectivas asociaciones.

Lugar: Entrada del Centro Cultural.

**Organiza:** Concejalía de Igualdad del Ayuntamiento de Azuqueca de Henares (Centro de la Mujer).

**Participa:** A.M.I.D.A., A.M.S.Y.D., Asociación "Mujeres por las Mujeres", Concejalía de Cultura, Concejalía de Juventud, Concejalía de Servicios Sociales y Mancomunidad Vega del Henares.

**Patrocina:** Instituto de la Mujer de Castilla-La Mancha y Ayuntamiento de Azuqueca de Henares.

## Carnaval 2009

# Unos disfraces originales y divertidos

El colorido y la imaginación invadieron las calles de Azuqueca de Henares con motivo de la celebración del desfile del Carnaval. "La participación ha sido muy buena, lo que me llena de satisfacción porque pone de manifiesto que el Carnaval comienza a asentarse en la localidad", afirma el concejal de Festejos, Santiago Casas, quien destaca la originalidad y la calidad de los diseños. "Muchos de los disfraces estaban hechos a mano y resultaban muy llamativos porque no les faltaba ningún detalle", comenta el edil azuquense.

En cuanto a los premios del concurso, esta edición, el jurado declaró desierta la categoría individual pues "sólo se inscribieron dos menores". En su lugar, se creó una nueva categoría: Parejas, que ganaron las 'Powers Rangers'. En Trío se impusieron los 'Transformers'; en Grupos, una recreación de la película 'Braveheart', y en comparsa, el cuento del Flautista de 'Hamelín'.



1. Comparsa ganadora inspirada en el cuento del Flautista de 'Hamelín'
2. Las 'Power Rangers' vencieron en Parejas.
3. Los 'Transformers' se llevaron el premio al mejor Trío.
4. La recreación de 'Braveheart' ganó en la categoría de Grupo.
5. Pequeños y mayores disfrutaron del Carnaval.



## Los niños volvieron a ser los protagonistas del Carnaval

Los más pequeños también disfrutaron del Carnaval y, además de disfrazarse para la ocasión como superhéroes, princesas o piratas, participaron animadamente en el desfile infantil. Una carroza y un pasacalles fueron los encargados de amenizar el recorrido desde la plaza del Ayuntamiento hasta el polideportivo de la carretera de Alovera, donde los niños se divertieron con la fiesta espectáculo organizada.

# Carnaval 2009

## JUEVES LARDERO

El tradicional Jueves Lardero, también conocido como el Día de la Tortilla, se celebró este año con distintas actividades. Por un lado, el Centro Social de Azuqueca de Henares albergó una comida seguida de juegos a la que asistieron los alumnos de los talleres que impulsan los Servicios Sociales (fotos 1 y 2). Por el otro, la asociación local Electroduendes, en colaboración con la concejala de Juventud, organizó en la entrada de El Foro un concurso de tortillas, que contó con la participación de nueve personas entre los 23 y los 30 años de edad. Las torti-

llas, además de patata y huevo, incluyeron en muchos casos otros ingredientes para tratar de sorprender al jurado (foto 4). El primer premio, que consistió en una tarta de golosinas que confeccionaron para la ocasión los miembros de la citada asociación, fue para Nieves Cembollín (foto 3). Tras ella quedaron Ángel Murcia, Elena González y Bambú, a los que se les entregó un broche. La actividad, que reunió a numerosos curiosos (foto 5), se amenizó con música y se completó con aperitivos y bebida para los asistentes.



## ENTIERRO DE LA SARDINA



Como cada año, el final del Carnaval vino marcado por el Entierro de la Sardina, una actividad organizada por el Ayuntamiento de Azuqueca de Henares en colaboración con la Casa de Extremadura. Numerosos vecinos se reunieron frente al Ayuntamiento para acompañar a este peculiar cortejo fúnebre en el que no faltaron las plañideras ni una comparsa que amenizó con música el recorrido por distintas calles de la localidad. El desfile concluyó en el parque de La Quebradilla, donde, después de leer el 'manifiesto de la sardina' y proceder a su quema, se repartieron entre los asistentes sardinas y vino.

Más de mil personas acudieron en 2008 a la OMIC de Azuqueca, que registró 381 reclamaciones

## Telecomunicaciones y vivienda vuelven a liderar las reclamaciones de Consumo

A lo largo de 2008, un total de 1.082 personas acudieron a la Oficina Municipal de Información al Consumidor (OMIC) para realizar consultas o cursar alguna demanda, según recoge la memoria anual elaborada por este servicio. En este sentido, se formalizaron 381 reclamaciones, siendo los sectores que acumulan más denuncias "las telecomunicaciones, que incluyen la telefonía, tanto fija como móvil, y los servicios de acceso a internet, y la vivienda, seguidos por los talleres de reparación de automóviles y los servicios a domicilio", detalla la responsable municipal del área, Sagrario Bravo.

### Factura de la luz

"Se trata de los datos habituales con respecto a años anteriores, aunque hemos notado un aumento de las quejas relacionadas con la factura de la luz. De hecho, en 2008, la OMIC atendió más de 90 consultas y cursó 125 reclamaciones relacionadas con la facturación de las compañías eléctricas", señala la concejala de Consumo, quien añade que "las recla-



La Oficina Municipal de Información al Consumidor se encuentra en el número 3 de la calle Romero

maciones se están enviando a la Delegación Provincial de Industria, Energía y Medio Ambiente en Guadalajara para continuar con el proceso".

### A través de Internet

Sagrario Bravo también destaca el aumento significativo del número de consultas y reclamaciones que llegan a la Oficina Municipal de Información al Consumidor a través del correo electrónico ([omic@azuqueca.net](mailto:omic@azuqueca.net)). "Internet es una vía rápida

que, además, evita desplazamientos innecesarios a los usuarios", comenta la edil azudense.

La concejala recuerda que "la OMIC organiza actividades con los consumidores en general, pero este año también se va incidir en la formación a los comerciantes. Se les invitará por sectores para trabajar con ellos sobre cuáles son los requisitos que tienen que cumplir y explicarles cómo prestar mejor sus servicios y cómo puede ayudarles la OMIC".

## El Colegio Arbitral atendió el año pasado un total de 21 casos

Azuqueca de Henares cuenta desde 2006 con un Colegio Arbitral de Consumo, "una opción rápida y gratuita de solucionar cualquier problema entre comerciantes y clientes", afirma la responsable municipal del área, Sagrario Bravo, quien añade que "este colegio cuenta con representación de los consumidores y de los empresarios, quienes, estudiando la documentación y las alegaciones presentadas por ambas partes, determinan el resultado de la reclamación".

"Durante el año 2008, el Colegio Arbitral atendió un total de 21 reclamaciones, de las cuales 8 laudos fueron desestimados y el resto, 13, se corresponden con estimaciones totales y parciales, que suponen una cuantía de 38.290 euros", detalla la concejala de Consumo.

Bravo anima a los comerciantes a unirse al sistema arbitral de consumo. "La adhesión supone añadir un distintivo de calidad a los establecimientos de Azuqueca ya que se ofrece un plus al consumidor, que sabe que, ante cualquier problema que surja, va a tener esta vía para resolverlos", concluye la edil.

## Breves

**El Partido Popular lanza un nuevo boletín informativo-** El portavoz del PP en el Ayuntamiento de Azuqueca de Henares, José Luis Moraga, presentó el 19 de febrero el número cuatro del boletín informativo de su partido, cuya tirada se ha aumentado hasta los 11.400 ejemplares. Entre los contenidos se incluye la nevada caída el 9 de enero, con "16 fotografías clasificadas por días para que se vea cómo estaban realmente las calles del municipio"; así como "el mal estado del parque del Lavadero", las obras de la Plaza de Castilla, "donde no se respetan las medidas de seguridad, lo que ha motivado las quejas de los vecinos de la zona", y cartas de los concejales a los presupuestos de 2009. También se informa de la deuda pendiente de la Mancomunidad Vega del Henares con el Consorcio Provincial de Residuos y se denuncia la falta de recogida del depósito de aceite usado. En este sentido, la presidenta de la Mancomunidad, Elisa Cansado, aclara que "ya se han iniciado las conversaciones con el Consorcio y existe una partida habilitada para hacer efectivo el pago, correspondiente a la anualidad de 2005". "Sin embargo, aún no nos han facilitado las pesadas definitivas de los residuos enviados a la planta de Torija, por lo que cualquier desembolso atendería contra los intereses de los vecinos de los municipios mancomunados", señala Cansado, quien recuerda que "la empresa adjudicataria Cespa vacía el contenedor para el aceite

usado una vez al mes o antes, si el volumen de residuos depositados así lo requiere".

**Izquierda Unida estrena una sección de vídeos en su página web.-** La página web de Izquierda Unida en Azuqueca de Henares ([www.iuazuqueca.org](http://www.iuazuqueca.org)) cuenta con una nueva sección de vídeos. "Cuando creamos la web, que, por cierto, fuimos el primer grupo político del municipio en tener una, la planteamos con la intención de aprovechar este nuevo medio de comunicación con los ciudadanos", explica Emilio Alvarado, coordinador local de IU, quien destaca que se trata de un medio con un coste bajo. "Somos una fuerza política modesta en cuanto a nuestros recursos y debemos aprovecharlos con la máxima intensidad. Por eso, internet nos pareció una buena apuesta", añade Alvarado. "Desde la creación de la web, estamos haciendo un esfuerzo muy importante en la actualización de los contenidos y en la incorporación de nuevos elementos multimedia como son los vídeos. Nuestra intención es abordar temas de interés municipal, aunque a veces daremos el salto a otros asuntos de carácter más general", comenta el coordinador local de IU. Al cierre de esta edición, la web contaba con tres vídeos. Uno recoge la primera intervención de Cayo Lara como nuevo Coordinador General de IU y los otros dos son entrevistas a los dos concejales de esta formación en el Ayuntamiento de Azuqueca, Emilio Alvarado y Victorio Calles, donde se analiza la actualidad del municipio.

## El certamen puntuará para la Confederación Española de Fotografía

# Empiezan a llegar imágenes para el Concurso Internacional de Fotografía Apícola

El Ayuntamiento de Azuqueca ya ha convocado la novena edición del Concurso Internacional de Fotografía Apícola que, como novedad, este año incorpora el patrocinio de la Confederación Española de Fotografía (CEF), convirtiéndose en puntuable para la obtención de las distinciones de Artista y Maestro que concede este organismo. "La colaboración de la CEF contribuirá a ampliar la difusión del concurso, de modo que estamos convencidos de que la participación seguirá creciendo en número, pero también en calidad", según señaló el concejal de Desarrollo Sostenible, José Luis Blanco, en la presentación de las bases.

El plazo de entrega en las tres modalidades del concurso (fotografía individual, reportaje y fotografía histórica) está abierto hasta el 30 de abril y los interesados pueden acceder a las bases íntegras a través de la web del Ayuntamiento de



Emilio Alvarado y José Luis Blanco, concejales, respectivamente, de Cultura y Desarrollo Sostenible, fueron los encargados de presentar las bases del IX Concurso Internacional de Fotografía Apícola

Azuqueca ([www.azuqueca.es](http://www.azuqueca.es)). El año pasado se recibieron 689 fotografías enviadas por autores de 38 países y, al cierre de esta edición, "ya hemos recibido más de cuarenta instantáneas procedentes de siete países diferentes", según el responsable del Aula Apícola, Agustín Arias.

Los premios se incrementan ligeramente en su cuantía eco-

nómica (800 euros para el primer clasificado en fotografía individual, 600 para el segundo y 400 para el tercero; 800 para el ganador de reportaje y 400 euros para la mejor fotografía histórica) y, además, la CEF entregará medallas a los autores de las imágenes finalistas.

Por su parte, Emilio Alvarado, concejal de Cultura,

destacó la importancia de la apicultura como actividad ligada a la cultura humana. "Es un modo de vida que forma parte de la tradición y que sería una pena que se perdiera", comentó el edil, quien también mostró su satisfacción por el funcionamiento y por las actividades que se ponen en marcha desde el Aula Apícola Municipal. "El éxito nos avala ya que cada vez tenemos mejores instalaciones, más visitantes y más colectivos pendientes de las actividades que organizamos", señaló.

### Feria Apícola de Pastrana

El Aula Apícola también acudirá este año a la Feria de Pastrana, que se celebra del 5 al 8 de marzo. "Tendremos un expositor en el que exhibiremos las fotos que ganaron el Concurso de Fotografía del año pasado y repartiremos las bases de la nueva edición", adelanta Agustín Arias. "Además hemos invitado a un apicultor holandés, Ben Deugh, que hará una demostración de cómo se fabrican colmenas con paja trenzada y donará al Aula una con la forma de San Ambrosio, patrón de los apicultores", concluye Arias.

## EL AYUNTAMIENTO DE AZUQUECA DE HENARES INFORMA

Por Resolución de la Alcaldía de fecha 9 de diciembre de 2008, se ha aprobado el padrón de recibos de la **Tasa por Suministro de Agua a domicilio** del Primer Semestre de 2008.

El padrón estará expuesto al público en la Sección de Rentas y Exacciones de este Ayuntamiento para el examen y reclamaciones por parte de los legítimamente interesados, por periodo de quince días hábiles a contar del día siguiente al de la publicación del presente anuncio en el Boletín Oficial de la Provincia.

### PERIODO DE PAGO:

Pago en periodo voluntario: **del 22 de diciembre de 2008 al 5 de marzo de 2009.**

### LUGAR DE PAGO Y DUPLICADOS:

Los pagos se pueden efectuar en cualquiera de las oficinas de todo el territorio nacional de las entidades financieras colaboradoras (bancos y cajas de ahorro), para lo cual será imprescindible la presentación del documento de pago. Los contribuyentes que no reciban los documentos de cobro o los hayan extraviado, podrán obtener un duplicado en las oficinas de Ibercaja (entidad gestora de la recaudación municipal).

Se informa a los contribuyentes que las entidades colaboradoras no podrán poner restricciones de días ni horarios al cobro de los tributos municipales, estando obligados a efectuar el cobro cualquier día de la semana en horario de apertura de la oficina. (Los carteles limitativos de horario de cobro no se refieren al Ayuntamiento sino a otras entidades).

Se recuerda la conveniencia de domiciliar el pago de los tributos, con el fin de evitar retrasos y posibles recargos tributarios, puesto que transcurrido el plazo de ingreso en periodo voluntario se exigirán las deudas por el procedimiento de apremio, produciéndose recargos de hasta un 20%. Asimismo se informa que en la página [www.azuqueca.es](http://www.azuqueca.es) existe más información a disposición de los contribuyentes.

### RECURSOS:

A. Recurso de Reposición: ante el Sr. Alcalde, en el plazo de un mes, a contar desde el día siguiente al de finalización de exposición pública del presente anuncio.

B. Recurso Contencioso-Administrativo:

1. Denegación expresa del Recurso de Reposición: Ante los Juzgados Contencioso - Administrativo de Guadalajara en el plazo de dos meses a contar desde el día siguiente al recibo de la notificación de la desestimación del recurso de reposición.

2. Denegación presunta (silencio administrativo) del Recurso de Reposición: ante los Juzgados Contencioso - Administrativo de Guadalajara en el plazo de seis meses a contar desde el día siguiente a aquél en que el referido recurso de reposición ha de entenderse desestimado de forma presunta por silencio administrativo - este silencio se produce por el transcurso de un mes a contar desde el día siguiente a la interposición de dicho recurso de reposición sin que se haya notificado la resolución -.

También se puede interponer cualquier otro que se estime conveniente.

Según el edil de Cultura, Emilio Alvarado

## “Hemos logrado nuestro objetivo de acercar el Mes del Jazz a nuevos públicos”

“Estamos satisfechos con la respuesta obtenida con la octava edición del Mes del Jazz y Otras Músicas, que este año ha ofrecido cinco conciertos durante los fines de semana de febrero, ya que nos habíamos propuesto enriquecer el público fiel y estable que sigue esta cita cultural con la incorporación de nuevos espectadores, sobre todo, jóvenes, y lo hemos conseguido”, explica el concejal de Cultura, Emilio Alvarado.

La programación se vio alterada el 21 de febrero, cuando uno de los integrantes de *Mr Swing* sufrió un percance que impidió al grupo tocar en Azuqueca. “En vez de cancelar la actuación, invitamos a la banda local *Psico Afro Cuban Jazz Latin Ensemble*, que ya participó en la inauguración del Mes del Jazz, y se permitió la entrada libre. Esto demuestra que el apoyo del Ayuntamiento a los grupos azudenses, poniendo a sus disposición locales de ensayo en El Foro, está dando sus frutos y que contamos con músicos con un buen nivel para para dar conciertos”, afirma el edil.

Al cierre de esta edición de AZUCAHICA, faltaba la actua-



Arriba, Korazón Crudo+Dj Cujino y *Psico Afro Cuban Jazz Latin Ensemble* abrieron el 6 de febrero el Mes del Jazz. Abajo, actuación de *Too Soul* el 14 de febrero

ción de *Larry Martin Band*, pero, hasta el momento, más de 700 personas habían asistido a alguno de los conciertos programados.

## Convocados los certámenes locales de Pintura y Fotografía

El Ayuntamiento de Azuqueca ha lanzado ya las bases de los dos certámenes locales –Pintura y Fotografía– que cada año convoca la concejalía de Cultura. En ambos casos, el plazo de presentación de las obras está abierto hasta las 13 horas del 20 de abril y los participantes deberán ser mayores de 18 años residentes en Azuqueca.

“Al tratarse de convocatorias locales, estos certámenes sirven de acicate para artistas y creativos del municipio”, señala el concejal de Cultura, Emilio Alvarado, quien recuerda que

uno de los objetivos del Ayuntamiento con el certamen de Fotografía es obtener imágenes para el archivo local.

En el caso de la XXVI edición del certamen de Pintura, los participantes podrán presentar un máximo de dos obras y se establece un premio único de 1.000 euros. Para el XIV certamen de Fotografía, se podrán presentar un máximo de tres fotografías y el jurado fallará tres premios de 500, 300 y 200 euros, respectivamente. Las bases completas se pueden consultar en la página web municipal ([www.azuqueca.es](http://www.azuqueca.es)).

## Breves

**El Centro Cultural ultima la preparación del programa de actos para celebrar su 25 aniversario**– Una exposición conmemorativa, diversas actividades festivas y espectáculos para todos los públicos son algunas de las propuestas que el Centro Cultural de Azuqueca de Henares está ultimando para la celebración de su 25 aniversario. El programa, que aún no está cerrado por completo, pretende servir como recordatorio de la andadura de estas instalaciones desde su apertura hasta la actualidad. Los actos comenzarán el 17 de abril y se prolongarán durante quince días.

**La exposición ‘Entre Papeles’ hizo parada en el municipio**– El Centro Cultural acogió del 9 al 26 de febrero ‘Entre Papeles’, una muestra itinerante impulsada por el Archivo Histórico Provincial, coincidiendo en el otoño de 2006 con el 75 aniversario de la creación de los archivos históricos. En ella, los vecinos pudieron contemplar, además de documentos del Archivo Provincial, otros procedentes de los fondos municipales. En la inauguración de la muestra, la delegada provincial de Cultura, Riansares Serrano, se refirió al papel de los archivos. “Siguen siendo algo vivo, custodian la memoria colectiva de la sociedad, guardan nuestro pasado, están ahí para ser descubiertos y todavía nos siguen diciendo muchas cosas a través de los siglos”, comentó Serrano. Por su parte, el alcalde azudense, Pablo Bellido, destacó la importancia de estos documentos ya que guardan el pasado. “Sería interesante que dentro de unos años pudiésemos comprobar que la evolución positiva ha sido incluso mayor que la que vivimos desde el marqués de la Ensenada hasta la actualidad”, señaló el primer edil. El concejal de Cultura, Emilio Alvarado, hizo referencia al Archivo Municipal. “Sus documentos más antiguos están fechados hace 250 años, lo que indica la riqueza que también tiene nuestro archivo y que no es considerada en todo su valor, incluso por nosotros mismos”, afirmó el edil.



**Repaso a la historia de Azuqueca entre los siglos XVI y XVIII**– Dentro de los actos programados con motivo de la llegada al municipio de la muestra ‘Entre Papeles’, las hermanas María y Laura Lara, historiadoras y profesoras de la Universidad a Distancia de Madrid, impartieron el 12 de febrero una conferencia con el título ‘Un paseo por la historia de Azuqueca de Henares en la Edad Moderna a través de los documentos de su Archivo Municipal’ y que permitió a los asistentes conocer cómo era Azuqueca entre los siglos XVI y XVIII.



**Teatro para los más pequeños**– La compañía Teatro A Priori subió el 22 de febrero al escenario del Centro Cultural para presentar ‘Casi Romeo y Julieta’, un espectáculo para niños a partir de los seis años de edad en el que dos *clowns*, Tostón y Batuta, y un músico ofrecieron su particular versión sobre esta conocida obra de William Shakespeare.

En colaboración con la concejalía y a través del programa regional de CLM Activa Joven

## Un total de 11 asociaciones organizan actividades para los jóvenes azudenses

Un taller de risoterapia, cursos de fotografías creativa o una quedada cibernética son algunas de las actividades que en los próximos meses impulsarán once asociaciones de Azuqueca de Henares, en colaboración con la concejalía de Juventud. En total, son quince propuestas que se enmarcan dentro del programa CLM Activa Joven, que lanza el Instituto de la Juventud de Castilla-La Mancha para financiar los gastos derivados de la organización y desarrollo de actividades dirigidas a jóvenes con edades comprendidas entre los 14 y 30 años.

“Calculamos que más de 1.500 jóvenes de la localidad se beneficiarán de este programa”, explica la responsable municipal del área, Sagrario Bravo, quien destaca que “hay asociaciones de todo tipo, culturales, sanitarias e, incluso, Organizaciones No Gubernamentales, y esta variedad se refleja en la oferta, que incluye opciones para todos los gustos”. La edil recuerda que los interesados en cualquiera de las propuestas ya pueden informarse o apuntarse en la Oficina Municipal de Información Juvenil de El Foro.

Los objetivos de las actividades, que cuentan con un presupuesto de 12.653 euros, son igualmente muy diversos: informar y captar voluntarios y coo-



Dos de las actividades de marzo son el taller de risoterapia que impulsa AZCA y los talleres de fotografía creativa que organiza Foto-Flu

perantes; dar a conocer y potenciar el asociacionismo y la participación social; fomentar actividades de ocio saludable y no consumista; difundir y educar en valores de respeto al medio ambiente; enseñar hábitos saludables; promover el coleccionismo, y ofrecer ideas nuevas a los jóvenes para ocupar su tiempo libre.

### En marzo, varias citas

El programa arrancó el 19 de febrero, cuando la asociación Electroduendes organizó un concurso de tortillas con motivo del tradicional Jueves Lardero (más información en la página 19). De cara al mes de marzo hay varias citas. En primer lugar, la Asociación de Padres de



Discapacitados de Azuqueca (ADA), bajo el título de Sensibilización y Captación de Voluntarios, impartirá los días 25 y 26 de marzo y 15 y 16 de abril charlas informativas, repartirá folletos y carteles e impulsará un vídeo-fórum y actividades lúdico-formativas para dar a conocer el papel del voluntariado entre los más jóvenes. Además, los días 27 y 28, AZKA propone un taller de risoterapia para ayudar a liberar tensiones, mientras que la asociación El Arte de Bolillos abre el 27 de marzo un aula ensayo para introducir a los jóvenes en esta manualidad. Por último, Foto-Flu ofrece entre marzo y junio cursos de fotografía creativa.

## CALENDARIO DE ACTIVIDADES

### ABRIL:

- Visita a la Reserva Ornitológica Municipal impulsada por la asociación Electroduendes. Se volverá a repetir en octubre.
- La asociación juvenil Almazara y la ONG Selva y Desarrollo colaboran en 'Conexión Cooperación', una actividad que se desarrollará entre abril y octubre.

### MAYO:

- ADA imparte en El Foro un curso de formación de voluntariado.
- AZKA organiza una quedada cibernética para jugar en red, una actividad que repetirá en octubre.
- La Asociación Filatélica y Numismática de Azuqueca (AFNA) impulsa el coleccionismo con varias sesiones en El Foro.

### JUNIO:

- Cruz Roja Juventud organiza entre junio y septiembre un taller sobre las nuevas adicciones.
- DiDeSur organiza en junio y agosto tres sesiones de cine al aire libre en el parque de La Constitución.

### OCTUBRE:

- La ONG SED impulsa talleres creativos sobre contrapublicidad, arte y teatro social.
- Azuquelandia dará la posibilidad de grabar un videoclip y crear los elementos de un teatro de marionetas.

## La Mancomunidad Vega del Henares ya funciona como Centro de Información Juvenil

La Mancomunidad Vega del Henares ha ampliado su oferta de servicios y actividades tras haber recibido a principios de febrero la certificación emitida por la Dirección General de Juventud de Castilla-La Mancha como Centro de Información Juvenil, “lo que nos va a permitir ofrecer una mejor respuesta a las necesidades e inquietudes de los jóvenes”, explica su presidenta, Elisa Cansado.

El centro, que se ubica en la sede que la Mancomunidad

tiene en Azuqueca, en concreto, en el número 5 de la calle Alto de la Noguera, permanecerá abierto en el horario habitual, además de las tardes de los viernes y sábados hasta las 22 horas. Se trata de un servicio de asistencia con el fin de orientar a los jóvenes en diversos aspectos como el empleo, el ocio y el tiempo libre, la integración o la participación en la vida social.

Por otra parte, el Centro también pretende completar la formación y desarrollo de la

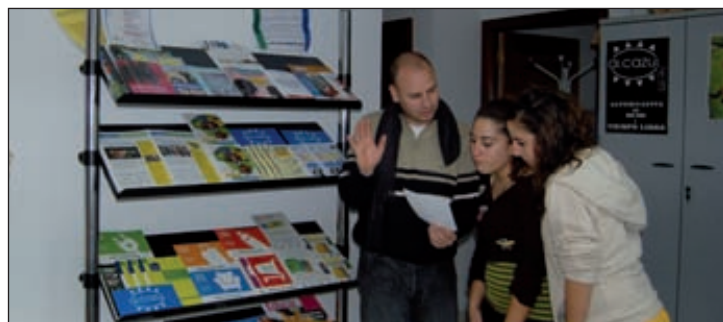

El Centro de Información Juvenil se ubica en la sede de la Mancomunidad en Azuqueca

personalidad de los jóvenes, labores que hasta ahora se venían impulsando a través de los programas Alcazul y CLM Activa Joven, así como mediante los Puntos de Información Juvenil de los institutos de los

municipios mancomunados. Para ello, este organismo ya ha solicitado una subvención que destinará a la contratación de un informador juvenil, lo que permitirá mejorar la atención en el centro.



Los voluntarios de Protección Civil posan, junto al alcalde de Azuqueca, Pablo Bellido, y la concejala del área, Elisa Cansado, frente a la sede que la Agrupación Local tiene en un local exterior de El Foro

Tras la campaña de captación impulsada durante el mes de enero por el Ayuntamiento de Azuqueca de Henares

## La Agrupación Local de Protección Civil cuenta con doce nuevos voluntarios

El número de voluntarios de la Agrupación de Protección Civil de Azuqueca de Henares ha crecido en estos primeros meses de 2009 con la incorporación de un total de 12 personas. “Desde el Ayuntamiento, impulsamos una campaña de captación con el objetivo de reforzar la agrupación, en la que a finales de 2008 había una decena de personas, una cifra insuficiente para cubrir las necesidades de este municipio”, según comenta la concejala responsable del área, Elisa Cansado. Para difundir esa campaña, la revista municipal AZUCAHICA incluyó en su contraportada del mes de enero un anuncio

promocionando nuevas altas en la agrupación.

“Con la veintena de voluntarios que tenemos ahora mismo, la agrupación sigue abierta a la participación desinteresada de más personas”, añade la edil, quien, acompañada del alcalde, Pablo Bellido, se reunió el 15 de febrero con la nueva agrupación. “Protección Civil hace un trabajo muy importante y todos los apoyos son bien recibidos para cubrir las necesidades de una población como la nuestra, que supera ya los 33.000 habitantes”, señalaba el primer edil, tras dar la bienvenida a los nuevos voluntarios.

Los interesados en incorporarse a Protección Civil de Azuqueca de Henares pueden formalizar una solicitud en el Ayuntamiento. “El único requisito es que sean mayores de edad, pues la preparación de los voluntarios se trabaja mediante cursos, una vez que se formaliza su incorporación”, explica Elisa Cansado, quien recuerda que “todos los gastos derivados del pago de seguros, la compra de uniformes y material o el mantenimiento de los vehículos son sufragados por el Ayuntamiento o a través de subvenciones de la Junta de Comunidades de Castilla-La Mancha”.

### Breves

**Archivo digital de fotos de la Virgen de la Soledad.**— La Hermandad de la Virgen de la Soledad de Azuqueca trabaja en la creación de “un archivo digital con fotografías en las que esté presente la patrona de la localidad”, según explica el hermano mayor, Pedro López, quien añade que “este archivo formará parte de una página web a la que podrá acceder cualquier vecino”. La Hermandad pide la colaboración de los azudenses, que pueden entregar sus imáge-

nes cada sábado en la Ermita de la Virgen de 9.30 y a 10.45 horas, o bien, a través del correo [soledadazuqueca@gmail.com](mailto:soledadazuqueca@gmail.com).

**El Defensor del Pueblo denuncia la situación en algunos centros de menores.**— Enrique Múgica, Defensor del Pueblo, presentó el 17 de febrero en la Comisión Mixta Congreso-Senado un informe denunciando casos de malos tratos en algunos centros de menores con trastornos de conducta y en situación de dificultad social. El centro que la

Fundación O'Belén gestiona en Azuqueca es uno de los que se mencionan en dicho informe, señalando que las instalaciones están deterioradas y que los internos, en ocasiones, han estado sin agua caliente. El presidente de la Fundación, Emilio Pinto, respondió afirmando que en los centros de O'Belén “no se ata nunca a ningún menor, tampoco se le priva de alimentos ni de asistir al colegio” y comentó que los resultados negativos del estudio se deben a que se ha entrevistado a los niños internados, “que están allí por la fuerza”.

### Sucesos

**Un vecino evita el robo a un bar.**— Agentes de la Guardia Civil de Azuqueca han detenido a D.M.N., de 34 años y vecino de San Fernando de Henares (Madrid), por un supuesto delito de robo con fuerza en las cosas en grado de tentativa. Un vecino llamó al 062 para comunicar un posible robo en un bar del municipio azudense. Una patrulla se personó en el lugar de los hechos y los agentes, al comprobar que una puerta trasera se encontraba forzada, se adentraron para localizar al posible autor u autores, procediendo, minutos después, al arresto del citado individuo.

**Detenida por tráfico de drogas.**— Una vecina de 23 años de Azuqueca ha sido detenida por la Guardia Civil por un delito contra la salud pública por tráfico de drogas. La joven levantó sospechas en los agentes cuando circulaba en un vehículo por la localidad y fue interceptada para su identificación. En un registro le fueron intervenidos hachís y cocaína dispuestos para su distribución en dosis individuales. También se le incautaron 1.000 euros, así como una agenda con numerosas anotaciones.

**Dos menores realizaron compras con una tarjeta robada.**— El Equipo de Policía Judicial del Puesto Principal de Azuqueca ha detenido a dos menores, con domicilio en este municipio, como supuestos autores de un delito de estafa y una falta de hurto. Los hechos se remontan a los días 28 de septiembre y 5 de octubre de 2008, cuando fue sustraída una tarjeta de crédito del interior de un coche y posteriormente utilizada para realizar compras por Internet.

**Investigan varios robos e intentos de robo en el centro de Azuqueca.**— Agentes del Orden Público están investigando la comisión de tres robos y el intento de tres robos en seis establecimientos ubicados en el centro de Azuqueca de Henares, unos hechos que se produjeron en la madrugada del 21 de febrero.



Este servicio permite realizar por teléfono o Internet un gran número de trámites

## Técnicos del Ayuntamiento reciben una sesión formativa sobre la Red 060

El Ayuntamiento de Azuqueca de Henares, en colaboración con la Red 060, organizó en el mes de febrero una sesión formativa dirigida a los técnicos municipales de distintas áreas. El objetivo de la actividad consistió en dar a conocer a los asistentes el funcionamiento de esta plataforma, aclarando cualquier duda sobre el modo de acceder y utilizar dicho servicio.

“A través del portal de internet 060 ([www.060.es](http://www.060.es)) se centraliza información útil ‘para todo y para todos’, tal y como reza el eslogan de la Red 060”, explica el concejal de Calidad, José Luis Escudero. “Mediante el teléfono 060 y a través de la página web, los ciudadanos y las empresas pueden realizar

cómodamente muchos trámites, sin desplazamientos innecesarios, y pueden también obtener información sobre temas tan importantes y tan dispares como, por ejemplo, la compra-venta de vehículos privados, las farmacias de guardia o los horarios de vuelo de los aviones”, resume el responsable municipal del área.

### Facilidades para acceder

El Ayuntamiento de Azuqueca de Henares, que viene trabajando en la puesta en marcha de la administración electrónica, se ha adherido a la Red 060, de modo que los ordenadores instalados en las aulas de internet de la Casa de la Cultura y El Foro se han convertido en telecentros que



Un total de 23 técnicos municipales de distintas áreas asistieron a la primera sesión formativa sobre la plataforma 060 organizada por el Ayuntamiento de Azuqueca de Henares

facilitan a los ciudadanos el acceso al portal [www.060.es](http://www.060.es) y, en este sentido, los monitores de ambos centros ofrecen asesoramiento y apoyo a los usuarios sobre esta materia. Además, la página web del Ayuntamiento, [www.azuqueca.es](http://www.azuqueca.es), ha incorporado en su página principal un enlace directo con la plataforma, para dar facilidades a aquellos ciudadanos que deseen utilizar este servicio.

### Más cursos

“Optamos por ofrecer esa primera sesión formativa a los 23 técnicos que trabajan de forma más estrecha con otras administraciones, para que conocieran las posibilidades que ofrece esta Red”, explica José Luis Escudero, quien anuncia que el Ayuntamiento organizará en los próximos meses nuevos cursos dirigidos a otros trabajadores y a los ciudadanos en general.

Es gratuito y se dirige a un máximo de 14 personas con conocimientos previos de informática

## El aula de internet de El Foro imparte un curso para aprender a manejar bases de datos

La oferta formativa del aula de internet de El Foro incluye en el mes de marzo dos cursos. “Ambos se dirigen a usuarios con una formación previa en el manejo del ordenador e internet y se pretende que sean una guía fácil para que cada alumno pueda continuar profundizando en esa materia de manera autodidacta”, detalla el concejal de Nuevas Tecnologías, José Luis Escudero.

El primer curso se centra en el funcionamiento de las bases de datos. Comienza el 3 de marzo y finaliza el día 13, impartándose de martes a viernes entre las 18.30 y las 20.30 horas en el aula de internet. Durante sus 16 horas de duración, los asistentes aprenderán a manejar el programa *MS-Access* con el que se pueden crear, entre otras funciones, tablas, formularios o módulos.

### Diseño multimedia

La segunda propuesta informativa del mes de marzo es una novedad ya que se trata de la primera vez que el aula de internet de El Foro oferta un curso dedicado al diseño multimedia, en concreto, a los programas *Flash* y *Dreamweaver*. Las clases también se desarrollarán de 18.30 a 20.30 de martes a viernes entre el 24 de marzo y el 3 de abril. En este caso, los participantes aprenderán a crear una página web.

Estos dos cursos se suman a otro que se impartió del 10 al 20 de febrero sobre la aplicación de internet a las Nuevas Tecnologías de la Información. Un total de doce personas han asistido a estas clases con contenidos para conocer internet, su funcionamiento e implantación en un hogar o empresa, así como las herramientas disponibles, por ejemplo, correo



electrónico, antivirus o programas de grabación.

### Plazas limitadas

Los interesados en alguno de los dos cursos ofertados en marzo deben apuntarse en el aula de internet de El Foro, teniendo en cuenta que el número de plazas se limita a un mínimo de 12 y a un máximo de 14 alumnos.

## Un centenar de vecinos ya se han apuntado a las clases del Centro Cultural

Los cursos de informática del aula de internet del Centro Cultural de Azuqueca de Henares han tenido muy buena acogida. “Hasta ahora, un centenar de vecinos se han interesado por alguna de las propuestas formativas y, de ellos, 24 ya han asistido a las clases”, señala el concejal de Nuevas Tecnologías, José Luis Escudero.

La oferta del Centro Cultural se divide en ‘Inici@te’, para adentrarse en el manejo de los ordenadores; Minicursos, con talleres de dos horas de duración sobre diez materias diferentes, y, por último, ‘Los mayores forman la red’. “El 16 de febrero comenzaron dos grupos de ‘Inici@te’ y, según sea la demanda, se irán organizando nuevos grupos”, comenta Escudero, quien recuerda que el plazo para apuntarse a estos cursos está siempre abierto.



La liga, que arrancó el 22 de febrero, se disputa en el polideportivo del colegio La Paloma

## La Liga Escolar de Fútbol Sala suma 120 participantes

El polideportivo del colegio La Paloma, acoge desde el 22 de febrero la sexta edición de la Liga Escolar de Fútbol Sala de Azuqueca, que organiza el Ayuntamiento en colaboración con las AMPA de los centros públicos de Infantil y Primaria del municipio (La Paz, Virgen de la Soledad, Maestra Plácida, La Paloma y Siglo XXI) y del centro concertado Giovanni Antonio Farina. En esta edición, participan 120 niños entre los 5 y los 9 años.

“Nuestro objetivo es que los chavales se socialicen, que tengan la oportunidad de conocer a chicos de otros colegios y que disfruten con el juego”, explica la concejala de Educación, Elisa Cansado, quien resalta que “esta liga cuenta con la particularidad de que no hay vencedores ni vencidos, porque lo que

pretende es fomentar actitudes y valores como el compañerismo o el juego en equipo, mediante una actividad que hace que los centros se abran a los demás”. Así, todos los participantes recibirán al término de la competición, a finales de mayo y tras ocho jornadas, el mismo trofeo, con independencia del resultado obtenido.

La edil destaca el grado de implicación del resto de la comunidad educativa. “Los partidos los arbitran los entrenadores y los padres, que están muy involucrados en todo el proceso”, comenta Cansado. Por otra parte, la mascota será este año de nuevo ‘Lapiciño’, un lapicero que juega al fútbol y que fue la imagen ganadora de un concurso convocado hace tres años por la organización de la liga.

**Fue campeón en la categoría Júnior de la prueba regional celebrada en Albacete**

## Martín Ortiz se prepara para disputar el Campeonato de España de Campo a Través

El atleta azudense Martín Ortiz ya está ultimando su preparación para participar en el Campeonato de España de Campo a Través, que tendrá lugar el 15 de marzo en Albacete. Precisamente, en ese mismo circuito y modalidad, este joven de 18 años se proclamó campeón regional en la categoría Júnior el 8 de febrero. “Fue una prueba tranquila y, a falta de tres kilómetros, me escapé del grupo e hice una carrera en solitario hasta la meta”, explica Ortiz.

El joven se muestra motivado de cara al Campeonato de

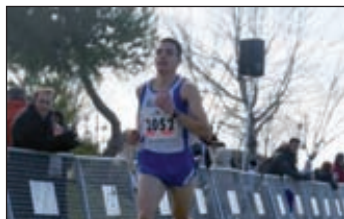

Ortiz, en el Campeonato Regional de Campo a Través

España. “Me estoy preparando a conciencia y espero hacer un buen papel para volver a ser convocado por la selección nacional y acudir al Mundial de Cross que se celebrará en Jordania el 28 de marzo”, concluye este atleta.

Se ha programado para el 22 de marzo

## El Club de Radiocontrol organiza su primera prueba social para inaugurar el nuevo circuito

Los aficionados al radiocontrol ya cuentan con un nuevo circuito en la localidad, que se encuentra junto al parque de La Quebradilla. José Luis Parra, delegado del Club de Radiocontrol de Azuqueca, se muestra muy satisfecho con las instalaciones. “Es de los mejores circuitos del Corredor e, incluso, nos damos la mano con algunos históricos de Madrid”, afirma Parra.

De cara a la inauguración, el Club celebra el domingo 22 de marzo una prueba social a partir de las 9 horas. “Hay una gran expectación y se espera que participen unos 80 pilotos de Guadalajara, Villanueva de la Torre y distintos puntos de Madrid”, comenta Parra, quien adelanta que el Club ya está realizando los trámites necesarios para organizar el 25 de julio una carrera nocturna.



## Breves

**Más de un centenar de nuevas inscripciones en las actividades acuáticas de la piscina climatizada.**— El nuevo plazo abierto por el Servicio Municipal de Deportes (SMD) del Ayuntamiento de Azuqueca de Henares para apuntarse en las actividades acuáticas de la piscina climatizada ha obtenido una respuesta muy buena. “Estamos muy satisfechos puesto que en total, entre vacantes y bajas, se ofertaron 197 plazas, de las cuales se han cubierto 112”, señala el responsable municipal del área, José Luis Escudero. El concejal también recuerda que “si alguien está interesado en asistir a alguno de los cursos que se imparten en estas instalaciones, debe dirigirse al Servicio Municipal de Deportes, que se encuentra en El Foro, para conocer la oferta disponible”.

**Medalla de plata para dos nadadores azudenses.**— Carlos Sánchez y Pablo Moya, dos azudenses que forman parte del equipo Alcarreño de Salvamento, se alzaron con la medalla de plata por equipos en la categoría de 4x50 metros libres en el Campeonato de Natación alevín de Castilla-La Mancha celebrado el 1 de febrero en la localidad albaceteña de Almansa. Además, en esta misma competición, el equipo alevín (foto) se adjudicó la tercera posición en la general masculina.



**La Escuela Municipal y el Club de Atletismo de Azuqueca, presente en varias pruebas.**— Cuatro alumnos cadetes de las Escuelas Municipales participaron en el Campeonato Regional de Campo a Través del 14 de febrero: en masculino, Víctor Ramos (16), e Imdad Inb (37) y en femenino, Patricia Manfil (18) y Ave María Ava (37). Además, Madrid acogió el 15 de febrero el XXX Cross Maratón, donde Carlos Ramírez y Josune Moreno, del Club de Atletismo, acabaron 13 y 18 posición en las categorías alevín masculino y femenino, respectivamente. Moreno, además, finalizó octava en Campeonato Regional de Cross de Albacete del 8 de febrero.

Tras la firma de un convenio entre la Dirección General de Deportes y el Ayuntamiento

## Nuevos vestuarios, graderío y pista de atletismo para el Complejo San Miguel

El Ayuntamiento de Azuqueca de Henares suscribió el 12 de febrero un convenio con la Dirección General de Deportes, que depende de la Consejería de Educación y Ciencia de la Junta de Comunidades de Castilla-La Mancha, para la construcción de un nuevo graderío, vestuarios y pista de atletismo en el Complejo San Miguel.

El responsable municipal del área, José Luis Escudero, explica que "el graderío ocupará la parte superior de un edificio, cuyo interior albergará seis vestuarios y otras dependencias como, por ejemplo, almacén, un pequeño despacho y el control de accesos". Sobre la ubicación de este edificio, el edil comenta que "estará junto al campo del fútbol, cubriendo prácticamente la totalidad del espacio lateral que separa las actuales pistas de tenis de la elipse de la pista de atletismo".

Las nuevas gradas permitirán a los vecinos "disfrutar

con comodidad de los encuentros de fútbol del Club Deportivo Azuqueca, de los partidos que disputan las Escuelas Municipales y los equipos de la Liga Municipal de Fútbol 7, así como de las pruebas de atletismo", señala Escudero, quien añade que "esta actuación también persigue poner a disposición de los deportistas azuquecenses unos vestuarios de calidad y en un número importante". "De este modo, queremos dar respuesta a las necesidades que actualmente tenemos en el municipio", afirma el concejal de Deportes.

### Una pista de seis calles

En cuanto a la pista de atletismo, Escudero comenta que "era una reivindicación de los deportistas locales que practican esta disciplina y, en cuanto esté terminada, situará a Azuqueca como uno de los puntos importantes de la provincia en este campo". "Tendrá seis calles y ahora estamos estudiando distintos



Momento de la firma del convenio, cuya cuantía asciende a 780.000 euros, sufragados a partes iguales por el Ayuntamiento y el Gobierno regional

tipos de pavimento para elegir el más conveniente", detalla el edil.

La cuantía del convenio para dotar al San Miguel de estas nuevas instalaciones asciende a 780.000 euros, que "son cofinanciados al cincuenta por ciento entre la Junta de Comunidades y el Ayuntamiento de Azuqueca", aclara Escudero. Sobre los plazos de ejecución, "se trata de una obra compleja que va a requerir unos 15 meses y, por ello, ya estamos trabajando en la coordinación con el fin de intentar que estos trabajos entorpezcan lo menos posible en el desarrollo cotidiano de las actividades que se desempeñan en el

Complejo", explica el responsable municipal del área.

El concejal de Deportes, además de agradecer la disposición de la Junta de Comunidades, destaca el compromiso del actual equipo de gobierno con el deporte. "Ya en el año 2008 fueron más de dos millones de euros los que se invirtieron en instalaciones, ya fuera para la construcción de nuevas pistas o para la mejora de las existentes, cifra a la que debe sumarse el apoyo a los clubes y deportistas locales", recuerda el concejal, quien reitera que "2009 va a ser el año de mayor inversión en la historia de Azuqueca en materia deportiva".

## Breve

### Entrega de las equipaciones de las Escuelas Municipales Deportivas.-

"Ya se ha comenzado a repartir las equipaciones de las Escuelas Municipales de Azuqueca de Henares", comenta el edil responsable del área, José Luis Escudero, quien recuerda que "se ofertaron tres opciones, pudiéndose elegir entre el lote completo, que se compone de equipación, chándal y cubre; sólo la equipación, es decir, camiseta, pantalón y medias, o sólo chándal". El concejal recuerda que "aquellos alumnos que no la solicitaron en el plazo establecido, aún puede conseguirla. Para ello, debe ponerse en contacto con el monitor o bien, acudir al Servicio Municipal de Deportes, donde también se está haciendo entrega de este material".

El Ayuntamiento ya ha iniciado los contactos para contar en la inauguración con la presencia de selecciones de primer nivel

## El polideportivo de grandes eventos estará listo para el comienzo de la próxima temporada

"Los vecinos de Azuqueca de Henares podrán disfrutar del polideportivo de grandes eventos de cara al inicio de la temporada 2009-2010 ya que nuestra intención es que empiece a funcionar a pleno rendimiento a partir del próximo mes de octubre", afirma el responsable municipal del área, José Luis Escudero. Este pabellón tiene tres plantas y ocupa una parcela de 14.000 metros cuadrados ubicada en la avenida de Alcalá, esquina con la calle Ana María Matute.

"En noviembre del año pasado recepcionamos las redes y las cortinas que per-

miten dividir el espacio central en cinco pistas simultáneas y ahora se está procediendo a la instalación del pavimento", explica el concejal, que, por ahora, no puede dar una fecha para la inauguración del recinto, aunque sí adelanta algunos detalles. "Estamos barajando la posibilidad de organizar una semana completa de actividades en la que cada una de las disciplinas deportivas tenga su día. Para ello, ya hemos entrado en contacto con distintas federaciones nacionales y, según la disponibilidad que tengan, optaremos por una fecha u otra. En

cualquier caso, nuestra intención es poder contar con selecciones de primer nivel como la de fútbol sala y baloncesto", comenta José Luis Escudero.

### "El mejor pabellón"

El concejal de Deportes aclara que "el polideportivo estará abierto a los clubes de la localidad, así como a los alumnos de las Escuelas Municipales" y destaca que "dispone de un equipamiento de primera calidad, además de vestuarios, enfermería y otros servicios que lo convierten en el mejor pabellón para cualquier deportista".

El domingo 22 de marzo a partir de las 10 horas en el polideportivo de la carretera de Alovera

## Azuqueca será la sede de la concentración regional de Minibasket alevín

El polideportivo de la carretera de Alovera acogerá el 22 de marzo a partir de las 10 horas la concentración regional de Minibasket alevín, tanto masculina como femenina. "Agradecemos la confianza depositada por la Federación de Baloncesto de Castilla-La Mancha", señala el concejal de Deportes, José Luis Escudero. "Se está trabajando muy bien en las Escuelas Municipales, en este caso, de Baloncesto, y creemos que ésa ha sido una de las razones por la cual se ha seleccionado a nuestro municipio como sede", añade el edil.

Esta nueva cita se suma a la celebrada el 18 de febrero (foto), cuando, en el mismo escenario, alrededor de 40 jugadores llegados de distintos municipios de Guadalajara, incluidos doce que son alumnos de las Escuelas Municipales

de Azuqueca, participaron en la concentración provincial de Minibasket. El objetivo de esta concentración era la elección de doce jóvenes -al cierre de esta edición no se habían hecho públicos los nombres- para asistir a la concentración regional que se va a celebrar en Azuqueca y que servirá para elegir al equipo masculino y femenino que representará a Castilla-La Mancha en los Campeonatos de España de Minibasket que tendrán lugar en San Fernando (Cádiz) del 4 al 8 de abril.

"La elección de los representantes se realiza valorando aspectos no sólo prácticos, sino también teóricos", aclara Escudero, quien añade que "además de disputarse partidos, se plantean pruebas para conocer la calidad técnica y destreza de los jugadores".



### Presentación de las Escuelas Municipales de Baloncesto.-

El 21 de febrero, aprovechando el tiempo de descanso en el partido que enfrentó al Carrascosa Moreno y al Toshiba Polígono, fueron presentadas en el polideportivo de la carretera de Alovera las Escuelas Municipales de Baloncesto, que esta temporada rondan los 150 alumnos repartidos desde la categoría prebenjamín hasta la júnior. José Luis Escudero, responsable municipal del área, animó a los chavales a jugar para divertirse y agradeció la labor de los monitores.



El polideportivo de la carretera de Alovera ya acogió una jornada de esta liga el 14 de febrero

Azuqueca acogerá el 15 de marzo una nueva jornada de esta competición provincial

## Tres equipos de las Escuelas Municipales participan en la Liga Benjamín de Baloncesto

Alrededor de 40 alumnos de las Escuelas Municipales de Baloncesto de Azuqueca de Henares participan en la séptima edición de la Liga Benjamín de Baloncesto, que organiza la delegación de Educación y patrocinan la Diputación Provincial y Caja de Guadalajara. En total se ha inscrito en esta competición un centenar de chavales repartidos en nueve equipos: cuatro de la capital, tres de Azuqueca, uno de Yunquera de Henares y otro de Cabanillas del Campo.

La liga disputó el 14 de febrero una de sus jornadas en el polideportivo de la carretera de Alovera, donde volverá el 15 de marzo con nuevos encuentros a partir de las 17 horas y hasta las 19. El responsable municipal del área, José Luis Escudero, se muestra muy

satisfecho con los resultados de los conjuntos locales. "No obstante, los resultados están en un segundo lugar porque lo que nos importa realmente es la formación de los chavales no sólo en el deporte, sino también en otros valores", afirma el edil.

La buena participación de los equipos locales, en cualquier caso, "demuestra que el baloncesto está en auge en nuestra localidad y que la Escuela goza de una salud excelente", comenta Escudero. En este sentido, el concejal agradece la labor de los monitores y recuerda que "el Ayuntamiento ha alcanzado un acuerdo con el Club Basket Azuqueca para que los técnicos del club colaboren en la formación de los alumnos para mejorar su técnica".

### Breve

**Buena posición para las hermanas Raso en el Trofeo Federación de Castilla-La Mancha.-** Las azudenses Lucía y Ángela Raso participaron el 14 de febrero en una nueva edición del Trofeo Federación de Castilla-La Mancha de patinaje celebrado en la localidad de Fontanar. Las dos hermanas finalizaron la prueba en segunda posición en sus respectivas categorías: Lucía, en Debutante Juvenil y Ángela, en Debutante Infantil.

Ante el Gerindote y el Toshiba Polígono

## El Carrascosa Moreno cae a la quinta posición tras sufrir dos derrotas consecutivas

Los chicos de Pepe Peinado se mantienen en la cabeza de la clasificación de la Liga de Primera Nacional Masculina, aunque, tras las dos últimas derrotas sufridas ante el Gerindote y el Toshiba Polígono, el Carrascosa Moreno deja el tercer puesto y se coloca quinto. "Ambas derrotas entraban dentro de los planes ya que son dos de los equipos más fuertes de la competición", aclara el entrenador.

"En cualquier caso, todavía tenemos un poco de margen y, ahora que hemos dejado atrás la posibilidad de descender, se mantiene en pie nuestro objetivo de acabar entre los cuatro primeros, aunque, desde luego, nos quedan algunos partidos complicados", añade Peinado. Para ello, el equipo cuenta con el acier-



Álvaro Rojas se mantiene como el máximo anotador del equipo

to del base Álvaro Rojas, que, tras la jornada número 17, sigue como el máximo anotador de los locales con un total de 321 puntos. Además, "si queremos mejorar la primera vuelta, hay que entrenar bien los tiros libre, aprender de las derrotas y lograr una mayor implicación de algunos jugadores", señala el entrenador.

Al cierre de esta edición, los rojinegros eran los decimosegundos en la Tercera División

## El Club Deportivo Azuqueca escala puestos en la tabla

Tras imponerse al Hellín por dos goles a uno, el Club Deportivo Azuqueca ya suma ocho partidos consecutivos sin conocer la derrota y ha conseguido alejarse de los puestos de descenso. En este sentido, los rojinegros perdieron por última vez el 14 de diciembre contra el Socuéllamos y, desde entonces, acumulan cuatro victorias y otros tantos empates.

Al cierre de esta edición, tras disputarse la jornada número 25, los rojinegros ya suman 30 puntos, lo que les coloca los decimosegundos en la tabla de la Tercera División. Tomás Matías Carrascosa, presidente del club, se muestra muy satisfecho con los resultados. "Es nuestra mejor clasificación en lo que va de temporada. Nos encontramos en un buen momento y estamos empezando a ver buen fútbol en el San Miguel, que es lo que se pre-



Tomás Matías Carrascosa, presidente del CD Azuqueca

tendía a principio de temporada", comenta el presidente. No obstante, Carrascosa se muestra cauto: "hay que tener los pies en el suelo e ir poco a poco" y explica que los éxitos del equipo se deben al buen trabajo. "No hemos cambiado jugadores, ni cuerpo técnico ni directiva, sino que hemos recuperado la confianza en nosotros mismos", señala el máximo responsable del CD Azuqueca.

### LÍDERES DE GRUPO DE LA LIGA MUNICIPAL DE FÚTBOL 7

A fecha del 23/02

#### - GRUPO A:

Move Promociones del Henares (32 puntos)

#### - GRUPO B:

Flavios FC y PKSV (28 puntos)

#### - GRUPO C:

Trans Monterry (30 puntos)

#### - GRUPO D:

Mecanizados Marvi (36 puntos)

#### - GRUPO E:

Unión Penosa (29 puntos)

#### - GRUPO F:

Quer FC (31 puntos)

El equipo que entrena Santi Cano ocupa, tras la jornada 21, la cuarta posición en Primera Nacional B

## El OHL mantiene las posibilidades de lograr el ascenso, a pesar de los últimos tropiezos

El primer equipo del Club de Fútbol Sala de Azuqueca de Henares, el OHL, suma, tras la jornada 21, 40 puntos y se coloca en la cuarta posición de la tabla de Primera Nacional B, aunque con un partido menos. Los locales, por tanto, mantienen la posibilidad de lograr el ascenso, a pesar de que los dos últimos partidos disputados, ante el

Mora F.S. Valero y el Sigüenza, terminaron en derrota para los chicos de Santi Cano.

"En los últimos encuentros nos ha fallado la defensa y el acierto ante la portería. Se debe a que tenemos una plantilla excesivamente joven y, cuando la situación se complica y exige más experiencia, se nos nota esa falta

de veteranía y de contundencia", comenta el entrenador.

#### Nacional Juvenil

Por otra parte, el conjunto de Nacional Juvenil sigue como líder indiscutible de la competición. Tras la jornada 20, acumula ya 52 puntos y no conoce la derrota ya que, hasta ahora, ha ganado 17 veces y empatado una.

### CALENDARIO DEPORTIVO MARZO

#### Partidos en casa

**JUEVES, 19 DE MARZO:** Fútbol, jornada 29: C.D. Azuqueca - Talavera C.F.

**SÁBADO, 21 DE MARZO:** Baloncesto, jornada 21: Carrascosa Moreno Azuqueca - C.B. Cuenca

**SÁBADO, 28 DE MARZO:** Fútbol Sala, jornada 25: OHL Club F.S. Azuqueca - Fútbol Sala Yuncos

**DOMINGO, 29 DE MARZO:** Baloncesto, jornada 22: Carrascosa Moreno Azuqueca - Torraja C.B.  
Fútbol, jornada 31: C.D. Azuqueca - C.D. Illescas

**SÁBADO, 7 DE MARZO:** Fútbol Sala, jornada 23: OHL Club F.S. Azuqueca - F.S. Atlético Almonacid

**DOMINGO, 8 DE MARZO:** Baloncesto, jornada 19: Carrascosa Moreno Azuqueca - Daponc Master Daimiel  
Fútbol, jornada 27: C.D. Azuqueca - Manchego Ciudad Real C.F.

# Agenda

## DESTACADO

### DEL 2 AL 14 DE MARZO

Juventud ha abierto el plazo de inscripción para apuntarse a la salida que han organizado al ALTO TAJO los días 3, 4 y 5 de abril. La actividad, dirigida a mayores de 12 años, se va a desarrollar en el albergue 'El Autillo' y en las inmediaciones van a poder practicar actividades como senderismo, rapel o tiro con arco. Las inscripciones se pueden formalizar en la OMIJ.



## JUVENTUD

### VIERNES 6 DE MARZO

21,30 h. Los conciertos del 'Cibercafé' presentan al grupo 'MENOS DA UNA PIEDRA'. La actuación es gratuita.

### VIERNES 13 DE MARZO

17,00 h. La Sala de Juegos de El Foro acoge una nueva actividad del programa TALLEREANDO. En esta ocasión se trata de un taller de libretas recicladas

### MIÉRCOLES 18 DE MARZO

17,30 h. Juventud propone a los jóvenes una nueva actividad de ocio, la FIESTA DE LA PRIMAVERA. Una cita en la que se propondrán juegos y talleres. Está dirigida a mayores de 12 años. Previamente, entre el 9 y el 17 de marzo, en horario de 17 a 19 horas, aquellas personas que lo deseen podrán colaborar en la organización de la fiesta.

### VIERNES 27 DE MARZO

22,00 h. Los conciertos del 'Cibercafé' presentan al grupo azudense 'LICK'. La actuación es gratuita.

### 27 Y 28 DE MARZO

Juventud ha organizado un TALLER DE RISOTERAPIA, que se va a desarrollar en El Foro. Información e Inscripciones en la Oficina Municipal de Información Juvenil.



## CULTURA

### SÁBADO 14 DE MARZO

20 h. Actuación musical del grupo 'Veneranda Dies Ensemble', grupo profesional de música medieval de Toledo. Interpretará el espectáculo 'MÚSICA MEDIEVAL DEL PEREGRINO' y cuenta

con instrumentos como fídulo y zanfona, de percusión, laúd árabe, nay, gaita y flautas. Precio de la entrada: 2 euros.

### DEL 18 AL 27 DE MARZO

**Exposición.** Los alumnos de Bachillerato Artístico de la Escuela de Arte de Guadalajara presentan la muestra 'LOS REFERENTES CLÁSICOS', tutelada por el profesor José Luis Hermida.

## ESPECIAL

Programación 8 de marzo: Día Internacional de las Mujeres en página 17

## Y TAMBIÉN

### ESCUELA DE FAMILIAS

5, 12, 19 Y 26 DE MARZO

'Taller sobre las relaciones

familiares: celos, envidia y más sentimientos humanos'. Inscripciones en el Centro Social. Servicio de guardería gratuito.

### CONFERENCIA

6 DE MARZO

La Organización No Gubernamental Fundación Vicente Ferrer ofrecerá una conferencia en El Foro a partir de las 18 horas en la que dará a conocer los proyectos de cooperación que impulsa en India.

## CINE

▷ INFANTIL Y JUVENIL

▷ ADULTOS



### DOMINGO, 1 DE MARZO

16:30 y 19:00 h. Proyección de *DORAEMON Y LOS SIETE MAGOS* en el Centro Cultural.

### DOMINGO, 8 DE MARZO

16:30 y 19:00 h. Proyección de *STAR WARS: CLONE WARS*, en la Casa de la Cultura.

### DOMINGO, 15 DE MARZO

16:30 y 19:00 h. Proyección de *CARLITOS Y EL CAMPO DE LOS SUEÑOS*, en la Casa de la Cultura.

### DOMINGO, 22 DE MARZO

16:30 y 19:00 h. Proyección de *HIGH SCHOOL MUSIC FESTIVAL*, en la Casa de la Cultura

### DOMINGO, 29 DE MARZO

16:30 y 19:00 h. Proyección de *TIERRA*, en la Casa de la Cultura

### VIERNES, 6 DE MARZO

20,30 h. Proyección de *CAMEL*, en el salón de actos del Centro Cultural. Programación especial 8 de marzo Día Internacional de la Mujer

### VIERNES, 13 DE MARZO

20,30 h. Proyección de *VICKY CRISTINA BARCELONA*, en el salón de actos del Centro Cultural.

### VIERNES, 20 DE MARZO

20,30 h. Proyección de *LOS GIRASOLES CIEGOS*, en el salón de actos del Centro Cultural.

### VIERNES, 27 DE MARZO

20,30 h. Proyección de *QUEMAR DESPUÉS DE LEER*, en el salón de actos del Centro Cultural.

PRECIO ENTRADAS: Jóvenes y adultos (a partir de 15 años): 2 euros / Niños (hasta 14 años): 1 euro

## TELÉFONOS ÚTILES

### LAS EMERGENCIAS SE CENTRALIZAN EN EL TELÉFONO 112

|                           |              |
|---------------------------|--------------|
| Ayuntamiento              | 949 34 80 32 |
| Biblioteca                | 949 34 84 60 |
| Bomberos                  | 949 26 75 38 |
| Centro Cultural           | 949 34 84 60 |
| Centro de Día de Familias | 949 88 37 26 |
| Centro Form. Consumidor   | 949 27 88 03 |
| Centro Social             | 949 26 22 22 |
| Centro de la Mujer        | 949 27 73 46 |
| Centro de Salud           | 949 26 24 59 |
| Centro de Especialidades  | 949 34 88 00 |
| Urgencias                 | 949 26 22 66 |
| Correos                   | 949 26 72 96 |
| Cruz Roja (asam. local)   | 949 26 23 24 |
| El Foro                   | 949.27 73 10 |
| Guardia Civil             | 949 26 09 46 |
| Juzgado de Paz            | 949 26 22 03 |
| Ludoteca "La Luna"        | 949 26 61 69 |
| Manc. Vega del Henares    | 949 26 67 83 |
| OMIC/ Formación Consum.   | 949 27 84 86 |
| Oficina de Comercio       | 949 27 73 10 |
| Piscina Climatizada       | 949 27 80 21 |
| Policía Local             | 092          |
| Polideportivo Municipal   | 949 26 26 38 |
| Polideportivo Nuevo       | 949 88 30 45 |
| Protección Civil          | 949 26 67 14 |
| Radio Azuqueca            | 949 27 73 10 |
| Recaudación               | 949 34 81 49 |
| RENFE                     | 949 26 11 92 |
| Rentas                    | 949 34 81 53 |
| Revista Azucahica         | 949 27 73 10 |
| Sepecam Azuqueca          | 949 27 88 30 |
| Servicio Munic. Deportes  | 949 27 75 28 |
| Tesorería                 | 949 34 81 51 |
| Urbanismo                 | 949 34 82 84 |
| Veterinario               | 949 27 73 10 |

### CENTROS EDUCATIVOS

|                            |              |
|----------------------------|--------------|
| CEIP La Paz                | 949 26 13 92 |
| CEIP. Maestra Plácida      | 949 26 04 66 |
| CEIP. Siglo XXI            | 949 26 49 74 |
| CEIP. Virgen de la Soledad | 949 26 19 89 |
| Giovanni A. Farina         | 949 26 12 50 |
| CEIP. La Paloma (Azu. V)   | 609 18 42 51 |
| IES Arcipreste de Hita     | 949 26 04 32 |
| IES Prof. Domínguez Ortiz  | 949 27 71 49 |
| IES. San Isidro            | 949 26 11 81 |
| Centro de Adultos          | 949 26 22 35 |

### TAXIS

|                    |              |
|--------------------|--------------|
| Senén, Manolo      | 689 41 65 15 |
| Esteban, Agustín   | 619 31 23 65 |
| Martiño, Antonio   | 669 45 48 47 |
| Rodríguez, Ignacio | 659 70 86 70 |

### GUADALAJARA

|                         |              |
|-------------------------|--------------|
| Parada (Pº Ferrocarril) | 949 88 70 80 |
| Policía                 | 949 24 84 00 |
| Estación de autobuses   | 949 24 72 77 |
| Hospital Universitario  | 949 20 92 00 |

## HORARIOS DE TRENES

### AZUQUECA-GUADALAJARA

|       |           |           |
|-------|-----------|-----------|
| 6.00  | 12.39     | 18.53     |
| 6.30  | 13.09     | 19.09     |
| 6.50  | 13.39     | 19.17 (C) |
| 7.06  | 14.09     | 19.23     |
| 7.16  | 14.39     | 19.39     |
| 7.25  | 14.52     | 19.42 (C) |
| 7.41  | 15.09     | 19.53     |
| 7.56  | 15.21     | 20.09     |
| 8.10  | 15.30 (C) | 20.12 (C) |
| 8.25  | 15.39     | 20.23     |
| 8.41  | 15.53     | 20.39     |
| 8.58  | 15.57 (C) | 20.54     |
| 9.10  | 16.10     | 21.08     |
| 9.26  | 16.29 (C) | 21.39     |
| 9.41  | 16.39     | 22.09     |
| 9.55  | 17.08     | 22.40     |
| 10.08 | 17.23     | 23.09     |
| 10.25 | 17.38     | 23.40     |
| 10.39 | 17.54     | 00.09     |
| 11.09 | 18.09     | 00.37     |
| 11.39 | 18.25     |           |
| 12.09 | 18.40     |           |

### AZUQUECA-CHAMARTÍN

|          |       |       |
|----------|-------|-------|
| 5.11     | 10.11 | 17.26 |
| 5.41     | 10.41 | 17.41 |
| 5.56     | 11.11 | 17.56 |
| 6.10     | 11.41 | 18.11 |
| 6.27     | 12.12 | 18.26 |
| 6.33 (C) | 12.41 | 18.41 |
| 6.40     | 13.11 | 18.56 |
| 6.56     | 13.26 | 19.13 |
| 7.12     | 13.41 | 19.26 |
| 7.26     | 13.56 | 19.41 |
| 7.34 (C) | 14.11 | 19.56 |
| 7.41     | 14.26 | 20.11 |
| 7.53     | 14.41 | 20.26 |
| 8.04 (C) | 14.56 | 20.41 |
| 8.11     | 15.11 | 20.56 |
| 8.26     | 15.26 | 21.13 |
| 8.41     | 15.41 | 21.41 |
| 8.56     | 16.11 | 22.11 |
| 9.11     | 16.41 | 22.41 |
| 9.27     | 16.56 | 23.13 |
| 9.41     | 17.11 |       |

C: CIVIS (Trenes semidirectos a Chamartín)

### AZUQUECA-GUADALAJARA (PUERTO BUS)

| Lunes a Viernes |
|-----------------|
| 7.25            |
| 8.25            |
| 9.25            |
| 11.25           |
| 13.25           |
| 15.25           |
| 18.25           |

### Sábado

|       |
|-------|
| 8.25  |
| 11.25 |
| 13.25 |

### Domingo

No hay servicio

### GUADALAJARA-AZUQUECA (PUERTO BUS)

| Lunes a Viernes |
|-----------------|
| 7.00            |
| 8.00            |
| 9.00            |
| 11.00           |
| 13.00           |
| 15.00           |
| 18.00           |

### Sábado

|       |
|-------|
| 8.00  |
| 11.00 |
| 13.00 |

### Domingo

No hay servicio

## HORARIOS DE AUTOBUSES

### AZUQUECA-ALCALÁ (CONTINENTAL)

| Lunes a Viernes           | Sábados, Domingos y festivos     |
|---------------------------|----------------------------------|
| 7.25                      | 9.55                             |
| Cada hora hasta las 22.25 | 11.55<br>13.55<br>17.55<br>19.55 |

### ALCALÁ-AZUQUECA (CONTINENTAL)

| Lunes a Viernes           | Sábados, Domingos y festivos     |
|---------------------------|----------------------------------|
| 7.00                      | 10.30                            |
| Cada hora hasta las 22.00 | 12.30<br>14.30<br>18.30<br>20.30 |

## FARMACIAS DE GUARDIA MARZO

|  |                           |
|--|---------------------------|
| Raúl Campoamor Martínez. C/ Antonio Pérez, 2     | 1, 3, 16 y 27 de marzo    |
| Sagrario Ortega González. C/ Toledo, 6           | 2, 13 y 25 de marzo       |
| Antonio López Rodríguez. C/ Constitución, 14     | 4, 17 y 30 de marzo       |
| Mª Teresa Barnes Romero C/ Sigüenza, 2           | 5, 7, 8, 18 y 31 de marzo |
| Herederos de Rosario Gadea. Río Guadiana, s/n    | 6, 14, 15 y 19 de marzo   |
| Ignacio Barrera Serrano. C/ Trinidad Tortuero, 1 | 9, 21, 22 y 26 de marzo   |
| José Cayetano López Goñi, C/ Pobos, 3            | 10, 20, 28 y 29 de marzo  |
| Elena Mª Ródenas Bleda. Avda. Alcalá, 2          | 11 y 23 de marzo          |
| Mª Pilar Villa Pérez. C/ Vallehermoso, 9         | 12 y 24 de marzo          |

En los turnos de guardia, las farmacias dispensarán únicamente medicamentos de urgencia

## EL AYUNTAMIENTO INFORMA

La página web del Ayuntamiento de Azuqueca de Henares, [www.azuqueca.es](http://www.azuqueca.es), permite realizar diversas **Gestiones y Trámites** on-line como:

- Modelo de solicitud de empadronamiento (altas, cambios de domicilio y modificación de datos)
  - Domiciliación y pago de tributos
  - Cambio de domicilio fiscal
- Asimismo, se puede acceder a
- Información sobre el pago de tributos

**Todo ello, desde el ordenador, sin necesidad de desplazarse**

\* Acceso directo a "Gestiones y trámites" desde [www.azuqueca.es/index.php?id=1730](http://www.azuqueca.es/index.php?id=1730)

**Concejalía de Calidad**

# CINE EN EL CENTRO CULTURAL

## MARZO 2009

### CINE ADULTOS

20:30 h. Salón de Actos

Entrada: 2 euros

DÍA 6 DE MARZO: CAMEL (Semana de la Mujer)

DÍA 13 DE MARZO: VICKY CRISTINA BARCELONA

DÍA 20 DE MARZO: LOS GIRASOLES CIEGOS

DÍA 27 DE MARZO: QUEMAR DESPUÉS DE LEER

DÍA 3 DE ABRIL: UNA PALABRA TUYA



### CINE INFANTIL Y JUVENIL

16:30 h. Y 19:00 h. Salón de Actos

Entrada:

Jóvenes y adultos (a partir de 15 años): 2 euros

Niños (hasta 14 años): 1 euro

DÍA 1 DE MARZO: DORAEMON Y LOS SIETE MAGOS

DÍA 8 DE MARZO: STAR WARS: THE CLONE WARS

DÍA 15 DE MARZO: CARLITOS Y EL CAMPO DE LOS SUEÑOS

DÍA 22 DE MARZO: HIGH SCHOOL MUSICAL 3

DÍA 29 DE MARZO: TIERRA

DÍA 5 DE ABRIL: LOS SECRETOS DE LOS CINCO FURIOSOS (KUNG FU PANDA)

IMPORTANTE: -SE VENDERÁ UN MÁXIMO DE 4 ENTRADAS POR PERSONA.  
-VENTA DE ENTRADAS UNA HORA ANTES EN TAQUILLA

