

# azucahica

REVISTA INFORMATIVA MUNICIPAL AÑO XXII  
VIII ÉPOCA - NÚMERO 221 - MARZO 2013

**POR LA IGUALDAD  
DE DERECHO Y  
DE HECHO**

**8**  
marzo

**DÍA INTERNACIONAL  
DE LAS MUJERES**



**2013**



Impreso en papel  
ecológico reciclado



Azuqueca de Henares

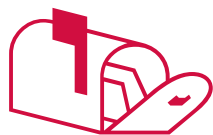

## CARTAS A LA REDACCIÓN

**NOTA DE LA REDACCIÓN:** La Redacción de AZUCAHICA no comparte necesariamente el contenido de las cartas publicadas en esta sección, ni se hace responsable de las opiniones vertidas en ellas. Los textos, que **deberán ir firmados**, no deben sobrepasar las 40 líneas mecanografiadas y en los sobres debe figurar el encabezamiento "Cartas a la Redacción". Además, el remitente **debe adjuntar fotocopia del D.N.I.** y número de teléfono. AZUCAHICA se reserva el derecho de publicar, resumir o extractar las cartas. En el caso de que las cartas se envíen por correo electrónico ([azucahica@azuqueca.net](mailto:azucahica@azuqueca.net)), se deberá hacer llegar a la Redacción de AZUCAHICA una copia del DNI del autor.

### Aviso a los dueños de perros

Me dirijo a la revista AZUCAHICA para dar a conocer al pueblo la problemática por la que estamos pasando desde hace unas semanas los vecinos de Azuqueca.

Concretamente, el 26 de enero, sobre las 11 de la noche, se encontraron unos trozos de jamón con alfileres en la calle Pilar Miró, y el domingo 27, al perro de un vecino hubo que quitarle del hocico otro trozo que encontró en el mismo jardín. Además, hace un par de semanas, se encontraron trozos de manzanas con alfileres en la misma zona de Azuqueca.

Se ha dado aviso a la Policía Local y a la Guardia Civil para poner una denuncia y dar a conocer esta situación. No lo veo justo para los vecinos que respetamos y cumplimos las ordenanzas sobre la tenencia de animales.

Hay que difundir este caso para que la gente tenga precaución en el momento de pasear con sus mascotas, ya que las consecuencias en caso de comer algo así serían mortales.

Espero que el Ayuntamiento de Azuqueca de Henares tome las medidas pertinentes para proteger a sus vecinos de estos psicópatas que atentan contra la salud pública y la vida de los animales y niños.

A los vecinos, en caso de encontrar algo así, les recomiendo dejarlo donde está y llamar al 092 o al 112 y esperar a que llegue la policía a tomar las muestras y denunciar para que quede constancia de la fechoría. Si no podéis quedaros hasta que llegue la policía, taponar la prueba con un *tupper* para que la policía sepa donde está la prueba del delito.

Gracias por la atención.

Espero que casos así no se vuelvan a repetir.

**Joana Natalia Mogrovejo Meruvia**

### Las prioridades del PP

Hace unos días cayó en mis manos una publicación llamada GUADAnews, donde leo un artículo titulado: Abandono en las zonas verdes. En este artículo comenta el señor José Luis Moraga, portavoz del PP de Azuqueca, que la mayoría de las zonas verdes de la localidad están secas o estropeadas y que después de haber pedido una solución al equipo de Gobierno, este no ha tenido a bien hacerle caso.

¡Por fin un político con sus preferencias claras! Esto hace que me reconcilie con la clase política de derechas de nuestro país.

Señor Moraga, no me cabe la menor duda que el orden de sus prioridades ha tenido que ser fruto de una larga y profunda reflexión, y que este tiempo tan bien empleado ha dado los frutos deseados. ¿Por qué si no, algo tan preocupante como es la corrupción, que según todos los indicios, afecta a gran parte de la cúpula de su partido a nivel nacional, usted lo ha depositado en el olvido?

¿Qué a la educación pública se la ha deteriorado hasta límites intolerables, así como el sistema público de salud? ¡Nada! Meras anécdotas que cualquiera entendería indignas de su atención señor Moraga. Y esas miles de familias que ya se han quedado y todas aquellas que se quedarán sin vivienda. Todos aquellos/as que por este motivo se han suicidado. Y el ostracismo al que han condenado a las personas que más ayudas necesitan, las personas dependientes, las que no pueden valerse por

sí mismas ¿Otras anécdotas señor Moraga?

Tampoco podemos olvidar esas leyes que el Partido Popular con su mayoría absoluta, su partido señor Moraga, ha aprobado a lo largo de este primer año de gobierno: la reforma laboral, que no ha servido para otra cosa que no sea la destrucción de empleo. Esas tasas judiciales que limitan el acceso a la justicia solo a los que se la puedan costear. Fantástica manera de acabar con la saturación de los tribunales.

Podría seguir, pero no estoy de humor para recordarle todos los logros que, para mayor vergüenza y sufrimiento ciudadano, ha conseguido este Gobierno del Partido Popular.

Señor Moraga, actúa usted como un político de baratillo. Le quedaríamos muy agradecidos si considerara la posibilidad de evitarnos en el futuro, el bochorno que nos causa unas declaraciones como las que usted ha hecho en GUADAnews. Creo más importante que deje bien claro a la ciudadanía de Azuqueca cual es la postura que ha tomado frente a todo lo que está sucediendo en este país.

Por último decirle que procure que no vuelva a pasarle lo que a mí me pasa constantemente, y por eso le recuerdo que: "Es mejor permanecer callado y parecer un incompetente que abrir la boca y despejar todas las dudas".

**Luis Miguel Jiménez Pindado**

### Va por ti Rosi

Te conocimos una tarde del mes de septiembre. Nada más verte supimos que eras una mujer especial, que encajabas perfectamente en nuestro grupo. Nos llamó la atención tu fortaleza, tu forma de ser, pero al mismo

tiempo percibimos que eras una mujer sensible. Enseguida te integraste, nos contagiaste tu positividad, nos inundaste con tus risas y tu alegría.

Vivimos momentos increíbles, charlas interminables, etc.

Un día que había amanecido soleado del mes de marzo, de repente se nubló, se estropeó el día. Ninguna nos lo podíamos creer que esa luz, esa energía se estaba apagando. No te diste por vencida, luchaste lo indecible por seguir con tus hijas, con tu nieta, con los tuyos. Pero al final perdiste la partida.

Tu forma de ver la vida, de sobrellevar lo que la vida nos depara, de ver el vaso siempre medio lleno, de no tener rencor, tu dignidad como mujer, tu fortaleza, tu amor por tu gente, tu humor, tu gran y exclusivo humor nos han dejado marcadas para siempre.

Rara es la vez que nos juntamos en la que no te recordemos, pero siempre con alegría.

Te echamos de menos. Nos quedaron tantas cosas por aprender de ti, pero tuvimos la suerte de que te cruzaras en nuestro camino, por eso en este primer año sin ti, queremos seguir haciendo lo que más te gustaba: reír, compartir con tus amigos/os los buenos momentos, entender la amistad con letras mayúsculas, y queremos compartirlo con todas las personas que te han querido.

Por ti, por nosotras, y por todas las mujeres que luchan por la igualdad en sus vidas personales y profesionales, el sábado día 16 de marzo a las 17 horas nos juntaremos en la Casa de la Cultura, haciendo una Ghymkana por la Igualdad.

**María José Adán, en representación de la AMSYD**

**GABINETE DE  
COMUNICACIÓN DEL  
AYUNTAMIENTO DE  
AZUQUECA DE  
HENARES**

Ayuntamiento de Azuqueca de  
Henares. Plaza de La  
Constitución, S/N  
19200 Azuqueca de Henares  
(Guadalajara)

**REVISTA AZUCAHICA**

azucahica@azuqueca.net

Tfno: 949 34 85 02

**REDACCIÓN**

Lourdes Manzano y Vanesa Algara

**FOTOGRAFÍA**

Álvaro Díaz Villamil

**PUBLICIDAD E IMPRESIÓN**

987 27 27 27

EDITORIAL MIC

**EDITA:**

AYUNTAMIENTO DE AZUQUECA

Depósito Legal nº GU-66-1981

Prohibida la reproducción total o  
parcial de las informaciones publi-  
cadas en este número, salvo auto-  
rización expresa del Gabinete de  
Comunicación del Ayuntamiento  
de Azuqueca

**Tirada: 13.000 ejemplares**

# SUMARIO

**El Ayuntamiento pide al Gobierno  
regional un Plan de Empleo para  
Azuqueca (pág. 4)**

**Hasta el 8 de marzo, pueden  
presentarse las solicitudes para  
los talleres de empleo (pág. 5)**



**Asociaciones  
sanitarias  
entregan a la  
Junta 5.400 firmas  
contra los recortes (pág. 7)**

**El alcalde y los concejales de  
Azuqueca, los políticos con los  
sueldos más bajos del Corredor  
(pág. 8)**

**Escritores y periodistas vinculados  
a la provincia darán nombre a  
nueve calles (pág. 9)**

**El 14 de marzo se abre el plazo  
para solicitar plaza en las  
Escuelas Infantiles (pág. 11)**

**Azuqueca  
conmemora el 8 de  
marzo el Día  
Internacional de las  
Mujeres (págs. 14-15)**



**Cine, teatro, exposiciones y  
encuentros con autor en la  
programación cultural de marzo  
(págs. 16-18)**



**Entrevista a Luis  
Felipe Mélez, atleta  
internacional y  
monitor de la  
Escuela Municipal  
de Azuqueca  
(pág. 24)**

**Y ADEMÁS... TODAS LAS FOTOS DEL CARNAVAL (PÁGS. 22 Y 23)**



Azuqueca de Henares

CONCEPTO

PERÍODO DE COBRO

- Ayuda a domicilio (septiembre 2012) \_\_\_\_\_ Del 5/2 al 5/4/2013
- Precio público actividades deportivas (2º trimestre 2012/2013) \_\_\_\_\_ Del 5/2 al 5/4/2013
- Precio público cursos de participación ciudadana y mayores 2012/2013 (anual) \_\_\_\_\_ Del 5/2 al 5/4/2013
- Precio público cursos de participación ciudadana y mayores 2012/2013 (1º trim.) \_\_\_\_\_ Del 5/2 al 5/4/2013
- Precio público cursos de la Concejalía de Cultura (2º trimestre 2012/2013) \_\_\_\_\_ Del 5/2 al 5/4/2013
- Ayuda a domicilio (octubre 2012) \_\_\_\_\_ Del 5/3 al 6/5/2013
- Precio público cursos de participación ciudadana y mayores 2012/2013 (2º trim.) \_\_\_\_\_ Del 5/3 al 6/5/2013

**Dónde se puede efectuar el pago:**

Entidad gestora de la recaudación municipal: CaixaBank (La Caixa y Caja Guadalajara)

Otras entidades: Ibercaja, Bankia, Banesto y CCM

## Te interesa ...

- Acógete al sistema de **pago fácil** y paga en 6 plazos sin intereses con un **descuento** del 2 por ciento (hasta un máximo de 15 euros). Pregunta en el SAC del Ayuntamiento.
- Comunícanos tu **dirección fiscal** para que te lleguen las notificaciones sin problemas.
- **Domicilia** tus tributos, es la mejor manera de evitar recargos.



**El Ayuntamiento destinará 500.000 euros y le pide a la Junta que autorice el Plan de Empleo y lo complemente con, al menos, la misma cantidad**

## El Pleno acuerda pedir al Gobierno regional un Plan de Empleo para Azuqueca

El Ayuntamiento solicitará al Gobierno regional la puesta en marcha de un Plan de Empleo en Azuqueca. Así se acordó en el Pleno celebrado el 28 de febrero, en el que los tres grupos municipales aprobaron por unanimidad la moción presentada por el grupo socialista sobre este asunto. En el acuerdo, se solicita al Gobierno regional que consigne una cantidad que, al menos, iguale la partida de 500.000 euros prevista en los presupuestos del Ayuntamiento de Azuqueca para este fin en 2013. Además, se pide al Ejecutivo autonómico que "retome las políticas y medidas de estímulo del empleo, priorizando la formación y la contratación de personas desempleadas de larga duración".

El alcalde de Azuqueca, Pablo Bellido, afirmó que la propuesta del Ayuntamiento de desarrollar un Plan de Empleo en Azuqueca "es una medida política honesta y coherente" y una "oferta tentadora" para la administración regional, si se tiene en cuenta que "las competencias de Empleo corresponden a la Junta y no al Ayuntamiento" y que antes de la llegada de Cospedal al Gobierno regional "la aportación de la Junta para planes de empleo era del 80 e incluso del 100 por cien del coste de los proyectos". El regidor azudense ha insistido en que "aunque las competencias de empleo no son de los ayuntamientos, estos no pue-



El Pleno del Ayuntamiento aprobó por unanimidad solicitar al Gobierno regional la puesta en marcha de un Plan de Empleo en Azuqueca.

den permanecer impasibles contemplando como ni el Gobierno regional ni el de España hacen nada para paliar las cifras de desempleo". Esta es la razón, según ha explicado Bellido, de que el Ayuntamiento de Azuqueca haya decidido destinar 500.000 euros de su presupuesto a este Plan de Empleo, "que tendrá que ser autorizado y complementado por la Junta, porque el Gobierno de España impide que los ayuntamientos contratememos directamente".

Pablo Bellido señaló durante el Pleno que "en Azuqueca tenemos una tasa de desempleo que está 15 puntos por debajo de la media regional y 10 de la nacional, pero aún así, son cifras inaceptables que nos

empujan a intentar buscar soluciones para las personas que peor lo están pasando".

Durante el Pleno, los grupos municipales de PP e IU coincidieron en señalar que la iniciativa es positiva para Azuqueca, hecho que fue agradecido por el alcalde porque "es necesario alcanzar acuerdos entre todos los grupos en cuestiones tan importantes como el empleo".

Además, de la moción aprobada en Pleno, Pablo Bellido ha remitido una carta a la presidenta de Castilla-La Mancha, María Dolores de Cospedal, solicitándole la firma de un convenio para iniciar el Plan de Empleo en Azuqueca. "Espero que, en esta ocasión, sí que haya respuesta a la carta", finaliza Bellido.

### Mociones

**Moción de rechazo al uso de la represión creciente que está sufriendo la ciudadanía.**– El Pleno debatió el 28 de febrero dos mociones de "rechazo al uso de la represión creciente que está sufriendo la ciudadanía", promovidas por los grupos PSOE e IU, a instancias de la asamblea del 15M de Azuqueca. El portavoz del PSOE ofreció que ambos grupos retirasen las mociones individuales y presentasen una conjunta. La propuesta no salió adelante y se debatieron y votaron ambos textos. La moción presentada por el grupo socialista se aprobó con los votos a favor de PSOE y en contra de PP e IU, mientras que la presentada por IU se rechazó con los votos a favor de IU, en contra del PP y la abstención del PSOE.

**Moción contra el desmantelamiento de la educación pública.**– El grupo municipal de IU presentó en el Pleno de febrero una moción "contra el desmantelamiento de la educación pública emprendido por los gobiernos del señor Rajoy y de la señora Cospedal". IU votó a favor, PP en contra y el PSOE se abstuvo, afirmando que "compartimos la parte esencial de la moción, pero no aquella en la que se pide la disolución de las Cortes regionales".

**Moción sobre AZUCAHICA.**– El grupo popular presentó una moción en la que pedía, entre otros asuntos, la eliminación de la edición en papel de Azucahica, la creación de una publicación en papel trimestral y la creación de una comisión de seguimiento. IU y PP votaron a favor y el PSOE en contra.

**CMC BIKES**

Official SHIMANO Point

venta y reparación de bicicletas

C/ SANTIAGO FERRER 8, LOCAL AZUQUECA

696 775 327

[www.cmc bikes.es](http://www.cmc bikes.es)

mergano STEVENS BK00L

MULTIPOWER asics TOKEN

**¡CAMPAÑA PARA LA DETECCIÓN DE ENFERMEDADES PRODUCIDAS POR PARÁSITOS SANGUÍNEOS!**

**¡MUY IMPORTANTE!**

Porque el verano pudo dejar...secuelas

Llámanos, te informamos: 949 260 606

Recorta este anuncio, tráenoslo y te hacemos 5% dto. Válido para marzo y abril.

**CENTRO VETERINARIO HENARES, S.L.**



## Ocho plazas para 'Eficiencia energética de edificios' y otras ocho para 'Creación de microempresas'

# Hasta el 8 de marzo, pueden presentarse las solicitudes para los talleres de empleo

Hasta el 8 de marzo, está abierto el plazo de presentación de solicitudes para participar como alumno trabajador en alguno de los dos módulos del taller de empleo puesto en marcha por el Ayuntamiento de Azuqueca de Henares, con una subvención del Gobierno regional. En concreto, se trata de dos iniciativas destinadas a personas desempleadas mayores de 25 años, que recibirán formación en Eficiencia energética de edificios y en Creación y gestión de microempresas.

En concreto, la subvención concedida por el Gobierno regional permitirá la contratación en prácticas de 16 personas: 8 para el módulo de eficiencia energética y otras 8 para el de gestión de microempresas, que recibirán formación teórica y práctica en los

seis meses durante los que se prolongará el taller.

Los aspirantes a participar deben presentar su solicitud en el Servicio de Atención a la Ciudadanía, ubicado en la primera planta del Ayuntamiento, de lunes a jueves en horario de 8 a 19 horas o los viernes, de 8 a 15 h. También pueden presentarse las solicitudes en el Servicio Periférico de la Consejería de Economía y Empleo de Guadalajara, ubicado en la calle Regino Pradillo, número 3, de lunes a viernes de 9 a 15 h.

La concejala de Desarrollo Económico, Julia Miguel, ha recordado además que el día 26 de febrero finalizó el plazo de presentación de solicitudes para la contratación del profesorado de estos talleres. "Entre las solicitudes recibidas, la comisión mixta formada por

## INFORMACIÓN DE INTERÉS

\* **Plazo de presentación de solicitudes:** del 27 de febrero al 8 de marzo

\* **Lugar de presentación:** Servicio de Atención a la Ciudadanía o Servicios Periféricos de Economía y Empleo de la JCCM en Guadalajara

\* **Requisitos:** Tener 25 años o más, estar desempleado e inscrito en una oficina de empleo, disponer del certificado de escolaridad, poseer la capacidad funcional para el desempeño de las tareas requeridas, no estar inhabilitado para el desempeño de funciones públicas

\* **Documentación a presentar:** Solicitud en modelo formalizado, fotocopia del DNI o NIE en vigor, fotocopia de la tarjeta de demanda de empleo

\* **Proceso de selección:** Fase 1: prueba escrita (pregunta sobre la especialidad a la que se opta y diez preguntas tipo test sobre conocimientos básicos). Quienes obtengan 7 puntos o más, pasarán a la Fase 2: entrevista personal

\* **IMPORTANTE:** Sólo se podrá solicitar ser alumno/trabajador de una de las dos especialidades ofertadas.

Las bases completas pueden consultarse en [www.azuqueca.es](http://www.azuqueca.es)

técnicos del Ayuntamiento y de la Junta seleccionará a un director y a dos profesores, que serán los encargados de formar a los alumnos trabajadores de ambos módulos".

Por último, Julia Miguel ha valorado positivamente que el Gobierno regional haya aprobado una orden de subvencio-

nes para la realización de estos talleres y ha solicitado "que se restituyan las subvenciones para planes de empleo y demás políticas activas eliminadas por el Gobierno regional, porque la situación actual de desempleo en Castilla-La Mancha requiere una acción decidida de la Junta".

## Salen a licitación tres quioscos en parques públicos y la cafetería del Centro Cultural

El Ayuntamiento de Azuqueca ha sacado a licitación tres quioscos en los parques de La Quebradilla y del Norte y en la plaza del Azafrán, así como la gestión de la cafetería del Centro Cultural. El Boletín Oficial de la Provincia del 27 de febrero publicó el anuncio de licitación, en el que se establece que las ofertas pueden pre-

sentarse hasta el 14 de marzo.

En el caso de los quioscos, los licitantes deberán aportar el quiosco, de las dimensiones establecidas por los servicios técnicos municipales. Quienes opten a la gestión de la cafetería de la Casa de la Cultura deberán asumir también los servicios de limpieza y vigilancia de la instalación, así como

de los aseos contiguos. El pliego completo puede consultarse en el perfil del contratante de [www.azuqueca.es](http://www.azuqueca.es).

La concejala de Desarrollo Económico, Julia Miguel, explica que con esta iniciativa se pretende "ofrecer una fórmula de autoempleo y, al tiempo, nuevos servicios a los ciudadanos".



Hasta el 14 de marzo pueden presentarse ofertas.

**Monitores de sala:**

Antonio Serrano  
CAMPEÓN DE ESPAÑA

Mónica Pastor  
CAMPEONA DE ESPAÑA

**TODO INCLUIDO DESDE 24,25 € \***  
\*(pagando cuota trimestral)

MUSCULACIÓN - SPINNING - BODY PUMP - BODY COMBAT - CXWORKX - STEP - KUNG FU - KAJUKEMBO  
- KALI FILIPINO - BOXEO - KICK BOXING - JIU JITSU - NIN JITSU - TAEKWONDO - DEFENSA PERSONAL  
POLICIAL - PREPARACION OTROS DEPORTES Y OPOSICIONES - SAUNA

**Centro oficial:**

Camino de la Barca, 27  
19200 Azuqueca de Henares  
949 26 54 53  
[WWW.CROMSPORT.COM](http://WWW.CROMSPORT.COM)

**EQUIVALENZA**  
PERFUMERÍA

Eva María Fuentes Peniza  
*Venta a granel de tu perfume favorito*

Con la misma calidad y la misma fijación mejoramos el perfume de tu marca favorita

C/ Victoria, 4 - local 2  
(Entrada por Francisco Vives)  
19200 Azuqueca de Henares  
**Tel. 949 26 67 10**

Se desarrollan en el Centro de Empresas y son gratuitas, previa inscripción de los interesados

## El Ayuntamiento programa cinco nuevas sesiones de apoyo a la búsqueda de empleo

El Ayuntamiento de Azuqueca de Henares ha programado cinco nuevas sesiones de apoyo a la búsqueda de empleo, que tendrán lugar durante el mes de marzo en el Centro de Empresas 'Azuqueca Emprende'. Las sesiones, para las que tienen prioridad los vecinos y vecinas de Azuqueca, son gratuitas y para asistir es necesario formalizar una inscripción previa en el Centro de Empresas (el formulario puede descargarse de la web municipal [www.azuqueca.es](http://www.azuqueca.es) o recogerse en el propio Centro).

Las ponencias programadas para este mes tendrán lugar los días 5, 7, 14, 19 y 21 de marzo y abarcarán cuestiones como la búsqueda de empleo 2.0, el desarrollo profesional y personal en crisis, la búsqueda de empleo para perfiles cualificados, el sistema Europass o herramientas de

mejora del curriculum profesional (programa completo en el cartel de la derecha).

La concejala de Desarrollo Económico, Julia Miguel, ha explicado que el objetivo que se persigue con estas jornadas es "contribuir a que las personas desempleadas y emprendedoras conozcan nuevas herramientas de búsqueda proactiva de empleo y tengan, por tanto, más posibilidades de reincorporarse al mercado laboral". La iniciativa comenzó en el mes de febrero con tres sesiones "que tuvieron una gran acogida entre los vecinos y vecinas", explica Julia Miguel, que añade que estas jornadas se prolongarán durante el primer semestre del año "y en ellas iremos abordando distintos temas, siempre teniendo en cuenta las necesidades formativas de quienes están en búsqueda activa de empleo".

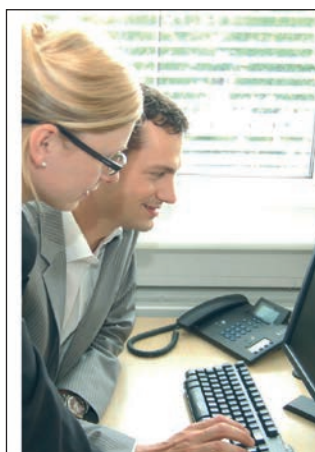

## Búsqueda de empleo y crecimiento empresarial

Programación del mes de marzo

### CENTRO DE EMPRESAS 'AZUQUECA EMPRENDE'

**5 MARZO**

**Técnicas de búsqueda de empleo 2.0**  
de 09:00 a 13:00 h.

Dirigido a personas desempleadas con manejo de Internet a nivel usuario

**Ponente:** Dipuemplea: pacto provincial para la creación de empleo estable y de calidad

**7 MARZO**

**Desarrollo profesional y personal en crisis**  
de 17:00 a 20:00 h.

Dirigido a empresarios, profesionales o personas con un proyecto de autoempleo

**Ponente:** TAE Technical Advisors & Engineers (Consultores e Ingenieros). Manuel Merino y José M<sup>o</sup> Ordóvaz

**14 MARZO**

**Búsqueda proactiva de empleo para perfiles cualificados**  
de 17:00 a 21:00 h.

Personas desempleadas que hayan ocupado puestos de perfil medio-alto

**Ponente:** Óscar Ruiz González. Socio consultor de RRHH. Director del portal de empleo [www.procuadis.com](http://www.procuadis.com)

**19 MARZO**

**EUROPASS: la mejor presentación de sus capacidades en Europa**  
de 12:00 a 13:30 h.

Dirigido a jóvenes desempleados

**Ponente:** Fátima-Sadía Khokhar Díaz. Responsable del Centro Nacional Europass

**21 MARZO**

**Herramientas de mejora de CV y Bio profesional**  
de 9:30 a 12:30 h.

Dirigido a personas desempleadas

**Ponente:** Daniel Benjumea Aparicio

Coach Co-Activo, Coaching Ejecutivo y Empresarial, Formador en habilidades directivas, Formador en toma de decisiones y procesos

Información e inscripciones:  
Centro de Empresas 'Azuqueca Emprende'  
Avenida de los Escritores 10 y 12  
Teléfono: 949 27 71 28  
E-mail: [conserjeria.centroempresas@azuqueca.net](mailto:conserjeria.centroempresas@azuqueca.net)



Azuqueca de Henares

Cartel de la programación del mes de marzo.

## DipuEmplea propone acciones formativas para desempleados de la provincia de Guadalajara

El programa DipuEmplea ha programado una serie de acciones formativas para el mes de abril (ver cuadro). Se dirigen a personas demandantes de empleo, empadronadas en cualquier municipio de la provincia de Guadalajara. La información sobre pruebas de acceso y selección de alumnado se publica en [www.dipuemplea.es](http://www.dipuemplea.es).

**Atención sociosanitaria a dependientes en instituciones sociales**  
525 horas (5 meses). Lugar: Pastrana / Brihuega

**Educación Infantil**

595 horas (6 meses). Lugar: Villanueva de la Torre

**Gestión de Residuos Urbanos**

465 horas (5 meses). Lugar: Guadalajara

**Operaciones básicas de cocina**

455 horas. Lugar: Molina de Aragón

**Montaje y mantenimiento de instalaciones solares**

655 horas (7 meses). Lugar: Guadalajara

### Breve

**Curso de atención al cliente.**— El Centro de Empresas 'Azuqueca Emprende' acogerá un curso de atención al cliente, entre los días 1 y 15 de abril. Se dirigirá a trabajadores por cuenta ajena y a trabajadores autónomos y tendrá una duración de 39 horas, impartidas de lunes a jueves, de 19 a 22 horas. Los interesados pueden dirigirse al Centro de Empresas para obtener más información.



# PSICOTECNICO CASTILLA

## CERTIFICADOS MEDICOS

PERMISOS DE CONDUCIR  
PERMISOS DE ARMAS  
MARINA MERCANTE

DEPORTIVOS  
SEGURIDAD PRIVADA  
ETC...

Carretera de Torrelaguna, 13 · 19200 Azuqueca de Henares · Tel. 949 34 86 19



## El alcalde lamenta las declaraciones de la presidenta de la Diputación sobre la UVI móvil

El alcalde de Azuqueca, Pablo Bellido, ha lamentado las manifestaciones de la presidenta de la Diputación, Ana Guarinos, durante el Pleno de la Corporación del 30 de enero, donde dijo que "si el Tribunal Superior de Justicia de Castilla-La Mancha obliga a la Junta a mantener las urgencias rurales abiertas, habrá que tomar otras medidas, como por ejemplo retirar la UVI móvil de Azuqueca". Ante estas declaraciones, el alcalde ha afirmado que "es intolerable que una representante de los ciudadanos realice una amenaza así", y ha añadido que "mantener la UVI de Azuqueca es una cuestión de justicia, como también lo es mantener los PAC que dan servicio a los vecinos de pequeños municipios". El regidor azuquense pidió al PP de Azuqueca que "se dirija a la presidenta de la Diputación, que también es la presidenta del PP en la provincia, para que rectifique".

### Breve

**Campaña de prevención del cannabis.**— El Ayuntamiento de Azuqueca ha iniciado una campaña para alertar del peligro del consumo de cannabis, dentro del Plan de Prevención de Drogodependencias. La campaña se suma a las ya realizadas para informar de los peligros y riesgos que conllevan otras drogas, como son las de síntesis y el alcohol.

Además, el Equipo de Gobierno insiste en la necesidad de que el Gobierno regional reanude las obras del segundo Centro de Salud

## Asociaciones sanitarias entregan a la Junta 5.400 firmas contra los recortes en el CEDT

Asociaciones sanitarias de Azuqueca de Henares entregaron el pasado 4 de febrero un total de 5.403 firmas al Gobierno regional, en las que los firmantes se posicionan en contra de los recortes que afectan a la sanidad pública.

En el texto que acompaña a las firmas, se expone la preocupación de los ciudadanos ante "el nivel de deterioro que están sufriendo los servicios sanitarios de Azuqueca" y se reclama al Gobierno regional que "reconduzca la situación y deje de poner en peligro" la salud de los vecinos. Entre las peticiones concretas, se reivindica la reposición de la consulta de Neumología en el Centro de Especialidades, el refuerzo de las consultas de Rehabilitación, Psiquiatría y Psicología, así como la contratación de un profesional que permita hacer uso del escáner del centro. Además, se reclama la reapertura del Laboratorio de urgencias y se cuestiona la precisión del sistema de análisis puesto en marcha por la Junta en este centro desde que se cerró el Laboratorio.

El alcalde de Azuqueca, Pablo Bellido, y la concejala de Protección de la Salud, Elisa Cansado, acompañaron a las representantes de las asociaciones sanitarias a la entrega de firmas. Tras el acto, el alcalde felicitó a los colectivos ciudadanos "por su iniciativa y por su esfuerzo, que será beneficioso para todos". Asimismo, el primer edil mostró su rechazo



El alcalde y la concejala de Sanidad junto a las representantes de las asociaciones sanitarias en el momento de entregar las firmas a la JCCM

frontal a que "se rebaje la calidad de servicios esenciales como la sanidad" y exigió al Gobierno regional "que se repongan los servicios afectados en el Centro de Especialidades de Azuqueca a lo largo de los últimos meses, así como que no haya ningún recorte adicional y que se reanuden las obras del segundo Centro de Salud del municipio".

### Centro de Salud

Sobre el Centro de Salud, la concejala de Promoción de la Salud ha insistido en que "una de las primeras decisiones de Cospedal en el Gobierno regional fue paralizar las obras, como demostró el alcalde con documentos oficiales en el Pleno del mes de febrero. Es imprescindible que la Junta rec-

tifique esa decisión y reanude de inmediato las obras".

El Grupo Popular ha enviado un comunicado a AZUCAHICA para insistir en que "las obras se paralizaron el 2 de junio por el Gobierno en funciones de Barreda", se insiste en que "las obras de remodelación deberían haber comenzado mucho antes" y se señala que el PP ha votado dos veces a favor de solicitar al Gobierno regional la reanudación de las obras.

La concejala de Sanidad ha recordado que "los documentos no dejan lugar a dudas y fue Cospedal quien decidió paralizar las obras" y ha insistido en que "decir que las obras estaban paralizadas forma parte de la estrategia del PP de buscar argumentos para no hacerlas. Y eso no lo vamos a consentir".

## MENÚ DIA DEL PADRE DÍA 16.17. 18 Y 19 DE MARZO (Sólo al mediodía) MENÚ POR MESAS COMPLETAS

### Entrantes a compartir

Chistorra de Navarra y queso del país

### Primeros a compartir

Surtido de ibéricos  
Pimientos del piquillo rellenos de bacalao  
Ensalada de queso de cabra con cebolla caramelizada y croquetas caseras

### Segundos a elegir

Lomo de buey a la brasa  
Solomillos de cerdo con salsa de queso  
Chuletillas de cordero  
Merluza en salsa verde  
Dorada al horno

### Postres

Surtido de tartas y helados, bebida, agua, vino, cerveza de barril, refrescos  
Café, chupitos y cava

30€ por persona  
(cogiendo este menú los niños  
hasta 4 años gratis  
de 5 a 12 años 8€)



AVDA. ALCALÁ S/N (junto hotel Miralcampo) • 19200 AZUQUECA DE HENARES • TEL. 949 26 34 43 • [www.losolivosdecastilla.es](http://www.losolivosdecastilla.es)

## El Ayuntamiento creará un apartado de transparencia en la web municipal

El Pleno del Ayuntamiento de Azuqueca de Henares aprobó el 28 de febrero un acuerdo institucional de los tres grupos municipales por el que se establece el compromiso de crear un apartado de transparencia en la página web municipal [www.azuqueca.es](http://www.azuqueca.es).

El texto del acuerdo recoge que “el Ayuntamiento ha venido demostrando su compromiso por acercar la gestión municipal a sus vecinos y vecinas, con un triple objetivo: acercar la administración local a la ciudadanía, facilitar la realización de trámites, y que la gestión del municipio sea nítida y transparente”. El acuerdo institucional establece la creación del apartado ‘Gestión municipal’ en la web, “para seguir avanzando en la consecución de esos tres objetivos”.

En dicha sección se colgarán, entre otras cuestiones, las retribuciones del alcalde, de los concejales y del personal de libre designación, así como la del resto del personal municipal; se hará público el presupuesto, su estado de ejecución y la liquidación del mismo. También se publicarán los principales proveedores y contratistas del Ayuntamiento, así como las entidades que reciben subvenciones a través de las convocatorias públicas realizadas por el Consistorio.

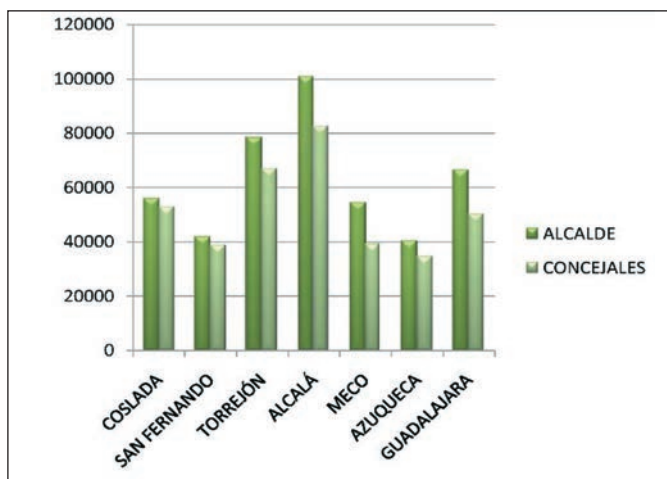

Sueldos del Corredor. Gráfico aportado por el PSOE de Azuqueca.

## El alcalde y los concejales de Azuqueca, los políticos con el sueldo más bajo del Corredor

Un estudio hecho público por el PSOE de Azuqueca muestra que el alcalde y los concejales azudenses “son los cargos públicos que menos cobran del Corredor del Henares”. El estudio recoge los salarios de los municipios comprendidos entre Coslada y Guadalajara siguiendo la línea C2 de RENFE y de él se desprende que Azuqueca es el lugar donde menos cobran los cargos electos, seguido de San Fernando de Henares.

“Los datos no dejan lugar a dudas: los municipios donde gobierna el PP tienen sueldos mucho más elevados”, afirma el secretario local del PSOE, José Luis Blanco, que destaca el caso de Meco, donde “el primer edil cobró más de 54.000 euros en 2012 y no se quitó la paga extra que Rajoy obligó a no pagar a los funcionarios”.

En concreto, el alcalde azudense, Pablo Bellido, cobró en 2012 –según el certificado de retenciones que ha colgado el mismo en su blog– 36.915,68 euros brutos (27.062,69 netos). Según señala Blanco, “esta cifra supone que en 2012 Pablo Bellido cobró 20.000 euros menos de lo que la ley de administración local que preparan Rajoy y Montoro asigna a un municipio del tamaño de Azuqueca”.

En lo que se refiere a los concejales, Blanco afirma que en 2012 cobraron 31.572,20 euros brutos (23.564,03 netos), “una cifra que contrasta con los más de 85.000 que cobraron los del Ayuntamiento de Alcalá, los 72.000 de Torrejón de Ardoz, los 49.000 de Guadalajara o los 41.000 de Meco”, finaliza Blanco.

## Breves



**Prosigue el ciclo explorando alternativas.**– El profesor de Ciencia Política y vicedecano de la Facultad de Ciencias Políticas y Sociología de la UCM, Ariel Jerez, impartió la segunda conferencia del ciclo Explorando Alternativas, organizado por IU. La charla, que tuvo lugar el 14 de febrero en El Foro, versó sobre Movimientos sociales y proceso constituyente.



**Presentación de la Plataforma Antirrepresiva de Guadalajara.**– El Foro fue el lugar elegido para la presentación en Azuqueca de Henares de la Plataforma Antirrepresiva de Guadalajara. El acto tuvo lugar el 22 de febrero.



**La sede del PP, ensobrada.**– El PP de Azuqueca denunció un “nuevo ataque” a su sede el 2 de febrero. En concreto, la fachada apareció con sobres vacíos, como muestra la fotografía.

desde  
**99.000€** +I.V.A.  
GARAJE Y TRASTERO INCLUIDOS

**OBRA EN EJECUCIÓN**

ALZA

Cocina amueblada

Elija entre diferentes acabados\*

Zonas infantiles

Fachada ventilada



902 268 026 / 607 110 336  
[www.alzarealestate.com](http://www.alzarealestate.com)

\* La elección de materiales será posible en función del nivel de ejecución de obra



## Breves

**El castro prerromano de Azuqueca de Henares en una reunión científica sobre la romanización.**— Las jornadas científicas sobre la romanización en Guadalajara, celebradas en capital en los últimos días de febrero, acogieron una ponencia sobre el castro prerromano de Azuqueca de Henares. En concreto, los encargados de ofrecerla fueron Isabel Cardín y Miguel Ángel Cuadrado, que hablaron de la villa del Polígono UG XVI, ubicada en nuestra localidad. La Diputación Provincial publicará las actas de esta reunión científica, entre ellas la relativa al castro prerromano azudense.



**La Academia Logística del Ejército visita Puerto Seco.**— La Academia Logística del Ejército de Tierra visitó el 12 de febrero las instalaciones de Puerto Seco, en Azuqueca. Los mandos militares conocieron el funcionamiento y las peculiaridades de la instalación y siguieron algunas operaciones de movimiento de contenedores y mercancías. El alcalde de Azuqueca, Pablo Bellido, estuvo presente en la visita y puso de manifiesto "la importancia de Puerto Seco en la actividad económica de la zona". También asistieron el coordinador de Fomento y la coordinadora de Empleo de la JJCM en Guadalajara.

Serán Sampedro, Clara Sánchez, Leguineche, Antonio Pérez Henares, Almudena Grandes, Andrés Aberasturi, Cristina Morató y Arsenio Escolar

## Escritores y periodistas vinculados a la provincia darán nombre a nueve calles

Las calles del nuevo desarrollo del sector SUR R-9 de Azuqueca de Henares llevarán el nombre de escritores y periodistas contemporáneos vinculados a la provincia de Guadalajara. José Luis Sampedro, Clara Sánchez, Manu Leguineche, Antonio Pérez Henares, Almudena Grandes, Andrés Aberasturi, Cristina Morató y Arsenio Escolar serán las nuevas incorporaciones al viario azudense, dentro del barrio de Los Escritores, junto a las calles que llevan ya nombre de destacados autores de la literatura española del siglo XX.

Según ha explicado el alcalde de la localidad, Pablo Bellido, el objetivo de esta decisión es "fomentar entre la población el acercamiento a la lectura y, en particular, a autores que han nacido en nuestra provincia, han vivido en ella, la han sentido, o han llenado sus obras de referencias a Guadalajara". El primer edil ha señalado que también "es un modo de reconocer el importante papel del periodismo, en un tiempo en el que el sector atraviesa uno de sus peores momentos".

Asimismo, la decisión persigue fomentar la vinculación de Azuqueca de Henares con la provincia de Guadalajara. "Pertenece a una provincia con un destacado patrimonio cultural, artístico, literario y humano del que nos sentimos orgullosos y que merece ser reconocido por los azudenses", ha afirmado Pablo Bellido.



Las nuevas calles con nombres de escritores y periodistas vinculados a la provincia se ubicarán en el sector SUR R-9.

### ESCRITORES Y PERIODISTAS EN EL VIARIO AZUDENSE

**José Luis Sampedro:** escritor, economista y humanista, autor de 'El Río que nos lleva', sobre los gancheros de El Alto Tajo

**Clara Sánchez:** escritora nacida en Guadalajara

**Manu Leguineche:** periodista y escritor afincado en Brihuega, desde donde ha escrito obras y ha narrado las bondades de nuestra provincia

**Antonio Pérez Henares:** periodista y escritor especializado en la Prehistoria nacido en Bujalaro. Fue, además, el fundador de la revista Azucahica

**Almudena Grandes:** escritora muy ligada a los clubes de lectura y a la Biblioteca de Azuqueca, a la que da nombre

**Andrés Aberasturi:** periodista y escritor afincado en Yunquera de Henares

**Cristina Morató:** periodista y escritora especializada en viajes muy ligada a la localidad de Hita

**Arsenio Escolar:** periodista y escritor ligado a la localidad de Cañizar. Su última obra tiene como eje la provincia de Guadalajara



**Una delegación de Guatemala visita Azuqueca.**— Una delegación guatemalteca, con el alcalde del municipio de San Pedro de Sacatepéquez al frente, visitó Azuqueca a comienzos de febrero para reforzar sus lazos con el municipio e informar sobre las acciones incluidas en el marco del convenio de colaboración directa impulsado por el Consistorio azudense desde el año 2006. Tras visitar varios recursos del municipio, la delegación se reunió con los integrantes del consejo de Cooperación de Azuqueca para informarles sobre el desarrollo del proyecto transnacional Mecapal, que cuenta con apoyo económico del Ayuntamiento azudense. El alcalde de la localidad, Pablo Bellido, dio la bienvenida a la delegación y destacó la importancia de "proyectos de este tipo, que enriquecen culturalmente a ambos pueblos y que refuerzan los sentimientos y los lazos".

Las inscripciones se pueden hacer entre el 11 y el 27 de marzo, en las conserjerías de los centros

## El mundo del cine, eje temático del campamento urbano de Semana Santa

Bajo el lema 'El mundo del cine', el Ayuntamiento de Azuqueca ha organizado un campamento urbano para niños de 3 a 12 años coincidiendo con las vacaciones escolares de Semana Santa (del 1 al 5 de abril). "Como es habitual cuando llega alguna jornada no lectiva, ponemos en marcha esta iniciativa con la que desde el Ayuntamiento pretendemos contribuir a la conciliación de la vida familiar y laboral de nuestros

vecinos", señala la concejala de Educación, Elisa Cansado.

### Inscripciones y precios

Las inscripciones se podrán hacer entre el 11 y el 27 de marzo, en las conserjerías de los centros educativos. Se contemplan distintas opciones, para adaptarse a las necesidades de las familias: de 10 a 14 horas (35 euros), de 7 a 14 horas (45 euros) y de 7 a 16 horas, incluyendo comida (67,50 euros).

## Escuela de Padres se ocupa de la 'Libertad emocional en familia'

El programa Escuela de Padres, que organiza el Ayuntamiento azudense en colaboración con las AMPA de los centros educativos inicia en marzo un nuevo ciclo denominado 'Libertad emocional en familia'. El 5 de marzo, tendrá lugar una sesión titulada 'Liberar inseguridades, miedos, fobias, cambiar gustos'; para el martes 19, se ha programado un encuentro que lleva por título 'Prácticas. Liberando inseguridades, miedos, fobias, gustos y creencias' y el 2 de abril se hablará sobre 'Relaciones: mi hijo/a como espejo de mi vida'. Las tres sesiones darán comienzo a las 18 horas, en el Centro de Adultos Clara Campoamor, la entrada es libre y el ponente será Paco Vinagre, físico y terapeuta especialista en técnicas de libertad emocional.

## Breves

**Bronce para una azudense en las olimpiadas de FP.**– Natalia Cuesta Romero, vecina de Azuqueca y estudiante de segundo curso de grado superior en Desarrollo de Producto Electrónico en Guadalajara, obtuvo la medalla de Bronce en la modalidad de Electrónica, Tecnología de la Fabricación, en las XXXIV Olimpiadas de FP *WorldSkills 2013*. Esta cita es una competición nacional, que promueve el Ministerio de Educación, Cultura y Deporte. Tanto el alcalde, Pablo Bellido, como la concejala de Educación, Elisa Cansado, han felicitado a la joven y la han animado a que continúe esforzándose y mejorando su formación y su cualificación.

### Ilustraciones de Cristina Fresneda en el Centro de Adultos Clara Campoamor.

Hasta el 19 de marzo, se puede visitar en el Centro de Adultos 'Clara Campoamor' una exposición de ilustraciones de Cristina Fresneda, realizadas con diferentes técnicas. Todos los dibujos que forman parte de esta muestra están basados en los cuentos infantiles 'Juan y la gallina gigante', 'Daniela' y 'Contar hasta diez', de Jacinto Solanas.



**Última sesión del taller de Técnica metamórfica.**– El lunes 11 de marzo se cierra el taller de Técnica Metamórfica organizado por el Ayuntamiento de Azuqueca de Henares. Como las sesiones anteriores, se desarrollará en el colegio Maestra Plácida Herranz, a partir de las 17 horas y la participación es gratuita (el grupo máximo es de 20 personas). Los interesados deben llevar un cojín y una toalla y se ofrece servicio gratuito de guardería. Elisa Cansado, la concejala de Educación, ha destacado la "magnífica aceptación que ha tenido esta propuesta, con la que se pretende facilitar información sobre la Técnica Metamórfica, natural y sencilla, que ayuda a la relajación". Las sesiones las imparte Renée Iglesias, reflexóloga podal y especialista en Técnica Metamórfica.



**Proyectos Comenius del Maestra Plácida Herranz y del Giovanni Farina.**– 'Jóvenes europeos ecociudadanos' y 'Untold Stories of Kids and Culture' son los dos proyectos educativos Comenius en los que están participando los colegios Maestra Plácida Herranz y Giovanni Antonio Farina, respectivamente. El primero de ellos, con el francés como idioma común, cuenta también con la presencia de centros de Croacia, Francia, Italia y Polonia, mientras en el caso del Giovanni, la colaboración se establece con Eslovenia, Bulgaria y Polonia y el idioma es el inglés. El alcalde, Pablo Bellido, que recibió a los participantes en el proyecto del Maestra Plácida el pasado uno de marzo, ha destacado que este tipo de iniciativas "permiten reforzar los lazos entre personas que vivimos en países que compartimos el espacio de la Unión Europea". En la imagen de la izquierda, un momento de la recepción en el Ayuntamiento; a la derecha los alumnos del Giovanni durante su visita a Turquía.



**Hay 64 vacantes para bebés de 0 a 1 año, 37 para los de 1 a 2, y 56 de 2 a 3 años**

## Entre el 14 de marzo y el 4 de abril se podrá solicitar plaza en las Escuelas Infantiles

Entre los días 14 de marzo y 4 de abril, se pueden solicitar las plazas vacantes en las Escuelas Infantiles de Azuqueca, de cara al próximo curso escolar. La concejala de Educación, Elisa Cansado, ha detallado que las cuatro Escuelas del municipio (Elvira Lindo, La Curva, 8 de marzo y La Noguera) dispondrán de 64 plazas para nuevas incorporaciones de niños de 0 a 1 años, 37 para los pequeños de 1 a 2 y 56 de 2 a 3 años.

"Como ya hicimos el año pasado, con el fin de que los padres conozcan las instalaciones y tengan la oportunidad de hablar con los profesionales que trabajan en ellas, hemos previsto unas jornadas de puertas abiertas entre los días 18 y 21 de marzo". De 16 a 17 horas, con el fin de no interferir en las actividades cotidianas, las familias podrán visitar las escuelas de acuerdo al siguiente calendario: 18 de marzo, Elvira Lindo; 19 de marzo, La Curva; 20 de marzo '8 de marzo' y 21 de marzo La Noguera.



Entre las novedades de cara al próximo curso, Elisa Cansado anuncia que "solo dos escuelas, La Curva y La Noguera, estarán abiertas hasta las 19 horas, por lo que los padres que necesiten ampliar el horario deben solicitar preferentemente estos dos centros".

Las solicitudes deben presentarse en el Servicio de Atención a la Ciudadanía (SAC), que funciona de lunes a jueves de 8 a 19 horas de manera ininterrumpida y los viernes de 8 a 15 h.

## Actividades infantiles

**Se mantiene abierta la inscripción en las actividades ofrecidas en las Escuelas Infantiles en horario de tarde. La oferta incluye los siguientes cursos:**

**Nivel 0-1 año:** PSICOMOTRICIDAD FINA Y GRUESA. Lunes y miércoles, de 17 a 18 h., 20 euros al mes.

**Nivel 1-2 años:** PSICOMOTRICIDAD FINA Y GRUESA. Martes y jueves, de 17 a 18 h., 20 euros al mes.

**Nivel 2-3 años:** CREATIVIDAD E IMAGINACIÓN. Lunes y miércoles, de 18 a 19 h., 20 euros al mes\*.

**NOS INICIAMOS EN EL INGLÉS.** Martes y jueves, de 18 a 19 h., 25 euros al mes\*.

\*Inscripción conjunta por 35 euros.

**Mediante carteles con testimonios personales de ciudadanos**

## La plataforma contra los recortes en Educación lanza una campaña informativa

La difusión de una serie de carteles con testimonios personales en los que distintos ciudadanos rechazan los recortes presupuestarios que afectan a la Educación pública es la primera de una serie de acciones impulsadas por la Plataforma contra los recortes en Educación y las AMPA de los colegios de Azuqueca de Henares, con el respaldo del Ayuntamiento. La concejala de Educación, Elisa Cansado, ha destacado la preocupación en el seno de la comunidad educativa por "la falta de sustitución de las bajas de maestros y profesores, que ya está provocando perjuicios en la calidad de la enseñanza que reciben". En este sentido se ha pronunciado también el sindicato de docentes STES de Guadalajara, que ha asegurado que en numerosos centros, entre ellos algunos de Azuqueca, "no se están cubriendo las bajas de paternidad, lo que está dejando a los niños sin profesor durante 28 días". Cansado denuncia que "la Junta asegura que, aunque no se cubran de forma inmediata las bajas, los niños están bien atendidos en los centros y esa respuesta es inadmisibles, porque la misión de los centros es educar, no atender".

Los carteles se van a difundir hasta finales de curso, a través de distintos espacios en el municipio. "Se utilizarán también las redes sociales para transmitir a la sociedad la preocupación de la comunidad educativa", detalla la edil, quien adelanta que la plataforma "se plantea otras acciones de protesta, porque el objetivo es que se resuelvan los problemas generados por los recortes". "No vamos a permitir que Cospedal nos olvide; no pararemos", afirma contundente



**Primer cartel de la campaña**

Cansado, que denuncia además que el pasado 12 de noviembre el alcalde entregó en el Registro de la Junta en Guadalajara las firmas recogidas por la Plataforma en Defensa de la Educación Pública contra los recortes, "sin que, hasta la fecha, el Gobierno regional haya dado una respuesta".

## Zonificación y calendario escolar

Por otra parte, la edil ha criticado otras decisiones adoptadas por la Junta en materia de Educación de cara a este curso, como el establecimiento de la zona única o el calendario de vacaciones de Semana Santa. "Es intolerable que la comisión de zonificación constituida en Azuqueca no sea escuchada e incluso que este año no se nos haya convocado, lo que supone un desprecio a las aportaciones de los docentes, de los padres y de este Ayuntamiento, que siempre ha estado muy involucrado en materia de Educación y que ha aportado por encima de sus competencias, tanto en obras como en programas o en actividades", finaliza.



**ÓPTICOS  
OPTOMETRISTAS  
CONTACTÓLOGOS**

• Gran surtido de monturas y gafas de sol  
• Lentes de contacto para corregir todo tipo de ametropías  
Plaza del General Vives, 1 • Tel. 949 26 22 60 Azuqueca de Henares  
Travesía de Alcalá, 8 • Tel. 949 26 61 56 Azuqueca de Henares

**MÁS DE 25 AÑOS  
DE EXPERIENCIA**



**ALBA Y LOMBAO  
ARQUITECTOS**

949 873 293 | ARQUITECTOS@ALBAYLOMBAO.COM | WWW.ALBAYLOMBAO.COM



**GRUPO<sup>®</sup>  
GESTION  
GUADALAJARA**

**GESTORES - ABOGADOS**

**AZUQUECA**

C/ Acacias, 26  
C/ Cuenca, 20 1ºA  
Plz. Azafrán,2

**Despachos para empresas acondicionados con ADSL,  
Sala de reuniones, sala de espera y servicio de recepción**



**GM<sup>®</sup> GESTIONMADRID  
CENTRO NEGOCIOS**

**[www.gestionguadalajara.com](http://www.gestionguadalajara.com) · [www.gestionmadrid.com](http://www.gestionmadrid.com)**



## La Reserva, destino de la XX Salida de Campo, el 16 de marzo

La vigésima edición del programa 'Salidas de campo' que organiza el Ayuntamiento de Azuqueca de Henares tendrá como destino la Reserva Ornitológica municipal y se desarrollará el 16 de marzo. El concejal de Desarrollo Sostenible, José Luis Blanco, ha adelantado que, en esta ocasión, la actividad se organiza en colaboración con ARBA (Asociación para la recuperación del bosque autóctono). "Miembros de este colectivo, visitaron la Reserva y nos propusieron hacer una plantación de especies autóctonas". Además, los voluntarios podrán participar en la construcción de nidos artificiales flotantes, a partir de materiales reciclados y vegetales. La visita se completará con un recorrido circular por el río.

Como el resto de Salidas de Campo, la actividad es gratuita y se dirige a mayores de 18 años. Los interesados deben inscribirse previamente (el 15 de marzo, como fecha límite) en la oficina de Agenda 21 (Edificio de Urbanismo, en horario de mañana, teléfono 949 34 80 34) o en Juventud (El Foro, en horario de mañana y tarde, número de teléfono 949 27 75 20).

Los participantes saldrán a pie a las 9 de la mañana, desde la plaza de La Constitución y el regreso está previsto hacia las 19 horas.

También se han plantado dos moreras en el bulvar de Las Acacias

## El Ayuntamiento planta nuevos árboles junto al Centro de Ocio y en La Quebradilla

El Ayuntamiento ha completado la plantación de nueve almeces, diecisiete acacias de Constantinopla y una treintena de plantas trepadoras frente al Centro de Ocio y en el parque de La Quebradilla. Estos nuevos ejemplares se suman a los cien árboles plantados el mes anterior en el parque de Los Almendros y a las dos moreras que se han colocado en el bulvar de Las Acacias para sustituir a sendos ejemplares que se habían secado.

En el caso del Centro de Ocio, "los árboles, que en una década alcanzarán su máximo porte, darán sombra a la zona de juegos infantiles, al circuito biosaludable y al paseo", según ha explicado el concejal de Mantenimiento Urbano, Rubén Carbajo. "Hemos buscado una especie, el almez, de hoja caduca, para dar sombra en verano y mantener el sol en invierno".

En La Quebradilla, "una vez retirados los rosales que había en la zona de las pérgolas, se han colocado treinta plantas trepadoras de flor junto a los postes, y acacias en las zonas entre las pérgolas". Para preservar las trepadoras, se han colocado unas protecciones metálicas.

### Las praderas

Por otra parte, y en relación con las críticas del PP sobre el estado de las zonas verdes del municipio, el concejal ha



En la imagen superior, almeces plantados frente al Centro de Ocio. Debajo, operarios municipales completan las plantaciones en la zona de las pérgolas de La Quebradilla

recordado que "buena parte de las praderas de Azuqueca son de grama, una planta herbácea que, en reposo invernal amarillea y que incluso se seca en la zona más elevada, aunque rebrota y reverdece con el calor de la primavera y con la reactivación del riego, sin que sea

necesario hacer nada especial". El edil explica que, "si bien se podría mantener el riego en invierno para conservar las praderas verdes, además de suponer un consumo de agua elevado, se podrían formar placas de hielo, con el consiguiente riesgo de accidentes".

Pantallas TV  
Wifi Gratuito

Disfruta de la nueva carta de raciones en nuestra cafetería

**Snea**  
Centro Actividad Infantil

**Tu cumple por:**

**Martes: 7,50 €**

**Miércoles: 8,00 €**

**Jueves: 8,50 €**

**Mini Precios**

Alovera: Avda. Ballester, 6, Prolongación Polígono La Quinta de Cabanillas del Campo  
(Junto R-II Carretera Quer-Cabanillas). Telf.: 949 20 64 05 - e-mail: centroSnea@live.com - www.snea.es

**BAJAMOS LOS PRECIOS NO LA CALIDAD !!! ACTIVIDADES GRATUITAS INFANTILES LOS FINES DE SEMANA EN NUESTROS "SNEA WEEKENDS"**

\* Precio para mínimo 15 niños. 9 € para menos de 15 asistentes. 9 € fines de semana

Desde 2010 en Guadalajara y La Campiña

"Disfruta más por menos: nuevo bono por horas para entrada libre"

www.ricardonavabus.es

- Servicios a empresas
- Colegios
- Asociaciones
- Equipos
- Particulares

- Autocares VIP con asientos de cuero, cafetería y servicios
- Viajes de larga duración

Tel. Oficina/Fax. 949 263 142  
Julio 636 995 867  
Ricardo 609 039 416  
ricardonavabus\_sl@hotmail.com



## 8 DE MARZO: DÍA INTERNACIONAL DE LAS MUJERES

La concejala de Igualdad, Sandra Yagüe, invita a participar en los actos programados con motivo del Día Internacional de las Mujeres

**“En Azuqueca, la participación ciudadana es clave para visibilizar la lucha por la igualdad”**

Azuqueca volverá a sumarse a la conmemoración del Día Internacional de las Mujeres, que se celebra el próximo 8 de marzo. Con motivo de esta fecha, el Ayuntamiento de Azuqueca ha programado, a través del Consejo Local de Igualdad y con la participación de distintas asociaciones y colectivos, un programa de actos que se prolongará del 4 al 16 de marzo. “Hay actividades para todos los públicos y para todos los gustos. Gracias a la diversidad de las entidades que han participado en su elaboración, hemos podido conjugar acciones reivindicativas, de empoderamiento de la mujer, con otras culturales, deportivas o de debate intergeneracional”, explica la concejala de Igualdad, Sandra Yagüe, que añade que “en Azuqueca, la participación ciudadana es clave para visibilizar la lucha por la igualdad”

La responsable municipal del área ha reafirmado el compromiso de Azuqueca con la Igualdad y ha lamentado que el Gobierno central y el regional “estén aprovechando la crisis actual para llevar a cabo recortes en las políticas de igualdad que, más que económicos, son ideológicos”. Sandra Yagüe ha insistido en que “la igualdad no puede ser una bandera que se iza en momentos de bonanza y se recoge en tiempos de crisis. Pocas cosas hay más importantes que garantizar la igualdad



Sandra Yagüe, concejala de Igualdad

real entre hombres y mujeres, entre todos los seres humanos”.

Por último, Yagüe anima a participar en los actos organizados con motivo del Día Internacional de las Mujeres a toda la ciudadanía y recuerda que el 8 de marzo, a las 19:30 horas en la sala de conferencias de la Casa de la Cultura, tendrá lugar el acto institucional “con el que Azuqueca sellará una vez más su compromiso por la igualdad”.



### UN PROGRAMA MUY PARTICIPATIVO

La concejala de Igualdad destaca la amplia participación de entidades y colectivos en la elaboración del programa de actos del Día de las Mujeres de este año. “La participación siempre ha sido una de las señas de identidad de los actos del 8 de marzo pero, desde que comenzó a funcionar el Consejo Local de Igualdad, esta participación es aún más intensa”, afirma Sandra Yagüe. Además, la responsable municipal de Igualdad agradece a todas las asociaciones participantes “su implicación y trabajo desinteresado en favor de la igualdad” e invita a los y las azudenses a participar en los actos programados.



### Buena aceptación de los cursos de alfabetización digital

.- Una decena de mujeres han participado en el curso de alfabetización digital impartido en febrero por el Ayuntamiento de Azuqueca, a través del Centro de la Mujer. Se trata de la cuarta edición de esta iniciativa que, según explica la concejala de Igualdad, Sandra Yagüe, “pretende que las participantes superen la denominada brecha digital, es decir, las posibles dificultades que encuentran para acceder y manejar las nuevas tecnologías”. Este programa está abierto de manera permanente y se ofertarán nuevas sesiones a medida que haya mujeres que quieran participar en él. Las interesadas pueden informarse en el Centro de la Mujer (c/ Peña de Francia, 4), en el correo electrónico [centrodelamujer@azuqueca.net](mailto:centrodelamujer@azuqueca.net) o en el teléfono 949 27 73 46.

**Los celos no son amor. Son control y dominio**

**TELÉFONOS DE INTERÉS**

**016:** Línea gratuita 24 h. **900 100 114:** Tlfn. de emergencia gratuito 24 h. **949 27 73 46:** Centro de la Mujer



# 8 DE MARZO: DÍA INTERNACIONAL DE LAS MUJERES

## PROGRAMA DE ACTOS

### Lunes 4 de marzo

**18:00 h. Charla-coloquio: ¿Madres informadas? Los retos de la lactancia materna en la sociedad actual**

Lugar: Sala de Conferencias de la Casa de la Cultura.

Imparte: Lactavida. Cristina Vinagre y Celia Iglesias.

### Martes 5 de marzo

**17:30 h. Inauguración de la Exposición MUJER (dibujo, fotografía, escultura, collage)**

Lugar: Casa de la Cultura

Artistas participantes: Elena Blanch, Manuel Barbero, Sonia Cabello, María Jesús Romero, Almudena Armenta, Paris Matía, Teresa Guerrero, Consuelo de la Cuadra y Carmen Van den Eynde.

### Miércoles 6 de marzo

**12:30 h. Taller: La autoestima de la mujer inmigrante**

Lugar: Salón de actos de El Foro

Imparte: ACCEM

**17:00 h. Inauguración de la exposición fotográfica y encuentro: igualdad ayer y hoy. ¿Realmente hemos cambiado?**

Lugar: Centro de Ocio Río Henares

Fotografías realizadas por personas de la Asociación de jubilados y jubiladas "Nueva ilusión" y por el alumnado del IES SAN ISIDRO (ciclos de integración social y socio-sanitario)

**17:30 h. Encuentro-Debate sobre la situación de las mujeres y los hombres a lo largo de los años.**

Lugar: Centro de Ocio Río Henares

### Jueves 7 de marzo. Mujeres y salud

**17:30 h. Cuentacuento: 'Aquella casa blanca', de Cecilia Pañacoba.**

Lugar: salón de actos de El Foro

Participantes: El cuento será narrado por integrantes de A.E.R.F.A. Al finalizar se realizará un coloquio.

**19:00 h. Taller 'Flores de Bach': Una aproximación en femenino.**

Lugar: salón de actos de El Foro

### Jueves 8 de marzo. Día Internacional de las Mujeres

**Un Tuit por la Igualdad**

Bajo la etiqueta #azujoventigualdad, se podrán escribir tuits sobre igualdad. A las 17 horas, se instalará un ordenador en la entrada de la Casa de la Cultura para que cualquier persona pueda escribir un tuit. Se proyectarán en una pantalla.

**Exposición fotográfica: Jóvenes por la Igualdad**

Lugar: Entrada de la Casa de la Cultura

**18:30 h. Charla-coloquio: 'El espejismo de la igualdad en el ámbito laboral de las mujeres'**

Lugar: Sala de Conferencias de la Casa de la Cultura

Imparte: Representantes de los Sindicatos de Clase

**19:30 h. Acto institucional: 8 de marzo 2013**

Se dará lectura a un Manifiesto.

Lugar: Sala de Conferencias de la Casa de la Cultura

**20:30 h. Cine: PAGO JUSTO.** Foro por la Memoria.

Lugar: Salón de actos de la Casa de la Cultura

Entrada: libre.

**Sinopsis:** En 1968, casi 200 trabajadoras de la planta Ford Dagenham organizaron una huelga para reivindicar la igualdad de salarios con respecto a los hombres.

### Sábado 9 de marzo. Mujeres y memoria

**Jornadas organizadas por el Foro por la Memoria. Tendrán lugar en el Centro de Ocio Río Henares.**

**10:00 h. Los avances sociales de la mujer durante la II República.**

Imparte: Mirta Núñez Díaz Balart, profesora de periodismo UCM

**11:00 h. Mujeres Libres: Suceso Portales**

Imparte: Julián Vadillo, historiador UCM. Foro por la Memoria

**12:00 h. Mika Etchebéhère y el POUM en Sigüenza**

Imparte: Francisco Carvajal (Fundación Andreu Nin)

**13:00 h. Elizabetha Parshina, guerrillera en el Alto Tajo.**

Imparte: Pedro A. García Bilbao, sociólogo URJC. Foro por la Memoria

**16:00 h. Las luchadoras antifascistas de Guadalajara.**

Imparte: Xulio García Bilbao, documentalista. Foro por la Memoria

### Domingo 10 de marzo

**II Reto Solidario por la Igualdad. Organizado por La Alameda Agua y Salud a beneficio de la Fundación Nipace. Inscripciones y pago hasta el 5 de marzo. Más información en [info@alamedaagua.es](mailto:info@alamedaagua.es) o en el telf. 949362228**

**10:00 h. Carreras infantiles**

Lugar: pista de atletismo del Complejo Deportivo San Miguel

**11:00 h. Carrera adultos. 1 ó 2 vueltas a un circuito de 5 km.**

Lugar: salida y meta en pista de atletismo. En paralelo a esta carrera se realizarán talleres infantiles.

**12:30 h. Entrega de premios**

**12:30 h. Master Class Zumba y Aeróbic**

### Miércoles 13 de marzo

**19:00 h. Encuentro con la escritora Eugenia Rico.** Hablará de su obra "Aunque seamos malditas".

Lugar: Sala de conferencias de la Casa de la Cultura

### Viernes 15 de marzo

**19:30 h. Deporte e Igualdad: mirada de una campeona olímpica**

Lugar: Centro de Ocio Río Henares

Interviene: Marina Daimlancourt, triatleta de amplia trayectoria profesional. Ha participado en los JJOO de Londres 2012 y es campeona de España.

### Sábado 16 de marzo

**17:00 h. Gymkhana en favor de la igualdad. Va por ti, Rosi.**

Lugar: Casa de la Cultura. Divertidas pruebas basadas en la igualdad. Organiza: AMSYD.

El ciclo musical incluyó conciertos los cuatro sábados de febrero en la Casa de la Cultura

## Sandra Yagüe destaca la calidad de las actuaciones del Mes del Jazz

El XII Mes del Jazz de Azuqueca, que se ha desarrollado a lo largo del mes de febrero, se ha caracterizado por la "altísima calidad artística y técnica" de las formaciones musicales que han pasado por la Casa de la Cultura, según ha destacado la concejala Sandra Yagüe.

El ciclo lo abrió Midsouth Project, formación a la que siguieron Patax, Ángela Cervantes y José Guereñu 'Gere' (que ofrecieron una actuación exclusiva para Azuqueca) y, finalmente, un

espectáculo protagonizado por el cubano Alain Pérez.

"El mes del Jazz nos ha dejado una magnífico sabor de boca", afirmaba la edil, tras agradecer su colaboración al bar *Back in Black* que, coincidiendo con el ciclo organizado por el Ayuntamiento, ha acogido ocho actuaciones de música jazz. "Junto a las exposiciones de fotos y carteles en la Casa de la Cultura, ha sido un complemento perfecto para la programación oficial de conciertos", afirma Yagüe.

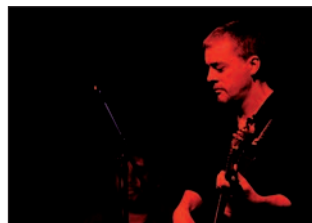

De arriba a abajo, José Guereñu, Guere; la exposición de carteles en la Casa de la Cultura y una de las actuaciones en el *Back in Black*

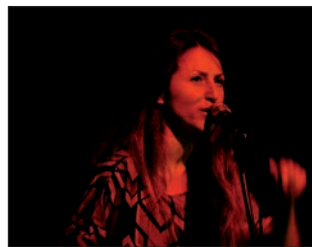

De izquierda a derecha, Midsouth Project, Patax y Ángela Cervantes, durante sus actuaciones en la Casa de la Cultura

Los trabajos pueden presentarse hasta el 19 de abril

## Convocados los certámenes locales de Pintura y Fotografía 'Villa de Azuqueca'

El Ayuntamiento de Azuqueca de Henares ha puesto en marcha la convocatoria de una nueva edición de los certámenes locales 'Villa de Azuqueca', que incluye las modalidades artísticas de Pintura y Fotografía. El plazo de presentación de obras finaliza el 19 de abril, a las 14 horas, y la convocatoria se dirige a artistas mayores de 18 años residentes en Azuqueca.

El certamen de Pintura alcanza su trigésima edición, mientras el de Fotografía llega a su décimo octava convocatoria. La concejala de Cultura, Sandra Yagüe, ha destacado que ambos certámenes responden a "una iniciativa municipal veterana, que mantiene los mismos

objetivos con el paso de los años: impulsar la creación y, al tiempo, apoyar y reconocer a los numerosos artistas azudenses".

En el caso de Pintura, los participantes pueden presentar un máximo de dos obras con estilo y técnica libres. El jurado otorgará un único premio de 800 euros.

La convocatoria de Fotografía prevé que los participantes presenten un máximo de tres fotografías. En este caso, la técnica es libre, pero las imágenes tienen que ceñirse a "Azuqueca en todo aquello que se relacione con el patrimonio cultural y natural del municipio y sus gentes", según se especifica en las bases, dado que el objetivo

del Ayuntamiento es conformar un archivo de imágenes de la localidad a través de este concurso. Se establece un único premio de 500 euros para el autor de la imagen que seleccione el jurado.

Las obras para ambas convocatorias, que tienen que ser originales y no pueden haber sido premiadas en otros concursos, deben entregarse en la Casa de la Cultura (avenida de Francisco Vives, 3), de lunes a viernes, de 10 a 13 y de 17 a 21 horas.

Los trabajos seleccionados y los premiados se expondrán al público entre los días 17 y 29 de mayo en la Casa de la Cultura y el acto de entrega de premios se llevará a cabo el 18 de mayo en el Centro Cultural.

## Breves



**Calle Salvador, el 7 de marzo en la Casa de la Cultura.**— El grupo musical Calle Salvador ofrecerá un concierto en la Casa de la Cultura de Azuqueca el 7 de marzo, a partir de las 21 horas, en el marco del programa 'Escenario Dial' de Cadena Dial. La actuación de los gaditanos llega de la mano de esta emisora de radio musical, en colaboración con el Ayuntamiento de Azuqueca. La concejala de Cultura, Sandra Yagüe, ha agradecido a la emisora la inclusión de Azuqueca en el calendario de Escenarios Dial. Las invitaciones pueden recogerse en Azuqueca en la Casa de la Cultura, a partir del lunes 4 de marzo.



**La bailarina Leticia Torres, en Bruselas.**— Al cierre de esta edición de AZUCAHICA, la bailarina azudense de salsa y kizomba Leticia Torres tenía previsto participar el 2 de marzo en Bruselas (Bélgica) en un evento de baile que incluía una actuación junto a otra bailarina y la dirección de dos talleres. Leticia, profesora de baile, tiene su propia compañía, 'Psicodelia Danssunie', cuyos trabajos fusionan distintos estilos y forma parte de la compañía 'Nacidos de un tambor'. En el mes de marzo, participará además en otras citas y competiciones en distintos puntos de España.



## Breve

### Narración y tradición oral.

El lunes 4 de marzo, está previsto que se reúna en la Casa de la Cultura a las 10,30 horas el grupo surgido del Taller de Cuentos dirigido por el narrador profesional Pep Bruno, que se celebró en Azuqueca el pasado mes de diciembre. Tras finalizar el curso, los participantes impulsaron un blog (<http://detradicionoral.blogspot.com.es>) en el que cuelgan audios, videos, textos y otros materiales ligados a la tradición y a la cultura oral. Además, este grupo se reúne mensualmente en la Casa de la Cultura (el próximo encuentro es el del día 4 de marzo). Los interesados en sumarse al grupo, pueden contactar con sus integrantes a través del correo electrónico [detradicionoral@gmail.com](mailto:detradicionoral@gmail.com).



Los integrantes del grupo de tradición y narración oral

También pasarán por Azuqueca en marzo Andrés Pascual, Mar Gutierrez, Laura Paunero, José Antonio Pérez Rojo y Raúl Vacas

## Un encuentro con Eugenia Rico abre el programa 'Collage literario' de la Biblioteca

Un encuentro con la escritora Eugenia Rico programado para el día 13 de marzo, a las 19 horas, es la primera de las actividades previstas en el programa 'Collage literario' organizado por la Biblioteca de Azuqueca, que se va a prolongar entre el 11 de marzo y el 26 de abril. La concejala de Cultura, Sandra Yagüe, destaca que el proyecto presentado desde Azuqueca a una convocatoria del Ministerio de Cultura obtuvo el cuarto puesto (se presentaron 624), lo que ha supuesto la concesión de una subvención de alrededor de 12.500 euros, que se complementa con otros 5.400 aportados por el Ayuntamiento. "Queremos acercar la Cultura a los ciudadanos y este programa nos va a permitir traer a Azuqueca durante los dos próximos meses a distintos autores y desarrollar otras actividades como teatro, cine, conferencias y un encuentro literario en la calle", enumera Yagüe.

### Otras actividades

Eugenia Rico hablará con los lectores azudenses sobre su obra 'Aunque seamos malditas'. Seis días más tarde, el 19 de marzo, a las 19 horas, está previsto un encuentro en la Casa de la Cultura con el escritor Andrés Pascual, que intercambiará impresiones con los lectores sobre su tercera novela, 'El haiku de las palabras perdidas'. Completan el programa 'Collage literario' de marzo un taller de haikus impartido por Mar Gutiérrez (11 y 12 de marzo, de 19 a

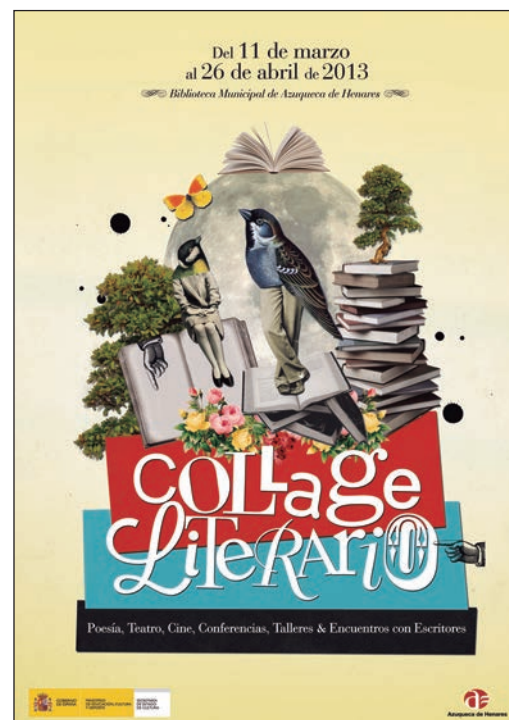

Cartel del programa literario

21 horas); un taller de ilustración de haikus, a cargo de Laura Paunero (13, 14 y 15 de marzo, de 19 a 21 horas); un taller de poesía visual a cuyo frente estará José Antonio Pérez Rojo (días 18 y 20 de marzo, de 19 a 21 horas) y un taller de poesía dirigido por Raúl Vacas (22 de marzo, de 17 a 19 horas).



**El 12 de marzo, nueva sesión de 'Una merienda de cuentos'.** La biblioteca infantil (planta baja de la Casa de la Cultura) acoge el 12 de marzo, a partir de las 17 horas, una nueva sesión, la cuarta, del programa 'Una merienda de cuentos'. Las invitaciones para participar se pueden retirar hasta el día 6 de marzo en la propia biblioteca infantil. El programa se dirige a niños de 3 a 8 años, acompañados de un adulto. En las sesiones, se cuentan historias y relatos.

## La historiadora azudense María Lara presentó su nuevo libro

La historiadora azudense María Lara presentó en Sevilla el pasado 31 de enero su nuevo libro, un ensayo titulado 'Brujas, magos e incrédulos en la España del Siglo de Oro'. Este texto, según ha explicado la autora, es fruto de seis años de investigación centrados en "causas inquisitoriales sobre brujería y ateísmo, así como de estas manifestaciones hechicileras y la increencia



en manuales de confesores y en la literatura de los clásicos

Más de 30 años contigo



Servicio de láser depilación médica en nuestro centro de Madrid

Medicina Estética Facial Prevención y rejuvenecimiento facial

Medicina Estética Corporal Dietas, control y seguimiento médico, remodelación corporal, esclerosis vascular.

DSG  
CENTRO MÉDICO  
ESTÉTICO

Despachos. Medicina Estética Integral  
C/ Maqueda, 149 Bajo G - 28004 Madrid  
C/ Trinidad Tortuero, 11-1ª - 19200 Azuqueca  
Tels. 91 509 91 57 - 949 26 50 89

[www.centromedicocosteticodsaga.com](http://www.centromedicocosteticodsaga.com)

También se incluye en la programación de cine 'Lo imposible', el día 15

## 'Blancanieves', la triunfadora en los Goya, se proyecta el 22 de marzo en la Casa de la Cultura

Dos de las películas triunfadoras en los Premios Goya de este año, 'Blancanieves' y 'Lo imposible', forman parte de la programación de Cine en la Casa de la Cultura para el mes de marzo. La primera de ellas, que sumó diez estatuillas en la gala que se celebró el pasado 17 de febrero (mejor película, mejor actriz para Maribel Verdú, mejor guión original para Pablo Berger, mejor dirección de fotografía, mejor música, mejor dirección artística, mejor actriz revelación para Macarena García, diseño de vestuario, maquillaje y peluquería), se podrá ver el día 22, a las 20,30 horas. Por otra parte, 'Lo imposible' se proyectará el viernes anterior, el día 15, también a las 20,30 horas. Esta cinta se llevó en la gala de los Goya los premios al mejor director (Juan Antonio Bayona), al mejor montaje, a la mejor dirección de producción, al mejor sonido y a los efectos especiales.

Además, en la programación de cine en la Casa de la Cultura de marzo se incluye la proyección de 'Pago justo' el viernes 8, a las 20,30 horas (coincidiendo con el



### Cartel de la programación de marzo

Día Internacional de la Mujer) y de 'Frankenweenie' y 'Hotel Transilvania' los días 1 (19 horas) y 9 (18 horas), respectivamente.

Las entradas tienen un precio de cuatro euros para adultos con tarjeta ciudadana y de 4,80 para los adultos que no sean titulares de la tarjeta, mientras los niños con tarjeta pagan 2 euros y los que no la tengan 2,40 euros. Las entradas se ponen a la venta una hora y media antes de la proyección en la taquilla y de manera anticipada en cajeros ciudadanos y a través de la página web del Ayuntamiento ([www.azuqueca.es](http://www.azuqueca.es)).

Se desarrollará entre los meses de abril y junio, en la Casa de la Cultura

## El Ayuntamiento lanza un taller de restauración de muebles

El Ayuntamiento de Azuqueca de Henares ha organizado un curso de restauración de muebles que se desarrollará entre los meses de abril y junio en la Casa de la Cultura. Las clases se impartirán los lunes y viernes de 10 a 12 horas y el precio de matrícula es de 75 euros para los titulares de la tarjeta

ciudadana y de 90 euros para quienes no dispongan de este título. El plazo de inscripción se abrirá el día 1 de marzo. Los participantes aprenderán a manejar herramientas y materiales, técnicas de desinsectación de la madera, técnicas decorativas, tapizados y trenzados de rejilla y enea.

## Breves

**'Volpone o el zorro' y títeres para niños, en la Casa de la Cultura.**— La programación de marzo de la Casa de la Cultura incluye la representación el día 2 del espectáculo teatral 'Volpone o el zorro', de Artefasto Producciones. También se ha programado un nuevo pase del Circuito de Títeres del Henares ('La verdadera historia del rey que tenía la nariz colorada', de l'Invisible Titelles), el día 16. Las entradas para Volpone tienen un precio de cinco euros para titulares de la Tarjeta Ciudadana y de seis euros para el resto y el pase dará comienzo a las 20 horas. En el caso de los títeres, la entrada cuesta cuatro euros y la función comenzará a las 18,30 horas.

**Exposición Mujer (femme, mulher, donna, woman...).**— Entre los días 5 y 27 de marzo se podrá visitar en la Casa de la Cultura la exposición Mujer (femme, mulher, donna, woman...), que recoge dibujos, fotografías, esculturas y trabajos de collage realizados por los artistas Elena Blanch, Manuel Barbero, Sonia Cabello, María Jesús Romero, Almudena Armenta, Paris Matía, Teresa Guerrero, Consuelo de la Cuadra y Carmen Van den Eynde. La muestra forma parte de la programación organizada en Azuqueca con motivo del 8 de marzo, el Día Internacional de la Mujer.

## Los alumnos del San Isidro que participaron en el taller 'MásCine' recogieron sus diplomas

Los alumnos del IES San Isidro que participaron en los cursos sobre cine organizados en octubre y enero por el Ayuntamiento de Azuqueca (alrededor de 80 jóvenes), recibieron el 21 de febrero sus diplomas, en un acto que se desarrolló en la Casa de la Cultura. En las sesiones, impartidas por Bichobola participaron en total 120 personas, que recibieron información sobre la historia del cine, los géneros, las corrientes, los actores y directores y otros aspectos como la música, la fotografía o el diseño artístico.

Durante la entrega de los diplomas a los alumnos del San Isidro, se proyectó *Philophobia*, un cortometraje realizado por cuatro jóvenes que el año pasado cursaban sus estudios en este centro. Este corto recibió el tercer premio en *The Next Generation*, convocado por la editorial Cambridge University Press.

Los cursos forman parte de la campaña 'MásCine', con la que el Ayuntamiento, pretende "ofrecer una perspectiva del séptimo arte más allá del espectáculo y del entretenimiento, y analizar sus



Foto de familia, durante el acto de entrega de los diplomas

valores artísticos e intelectuales". Como primera fase, en octubre se programó un recorrido en imágenes por la historia del celuloide titulado 'La gran evasión'.

### Club de amigos del cine

La tercera fase del programa es el Club de amigos del cine, "que pretende consolidar a

un grupo de personas unidas por ese cine menos comercial, proyecciones de cortos, ciclos temáticos, análisis de películas, guiones y otras muchas actividades", anuncia Yagüe. La primera reunión de este grupo estaba previsto que se celebrara, al cierre de esa edición de AZUCAHICA, el día 28 de febrero.



## Breves

**Alerta sobre las revisiones de gas .-** La Asociación de Empresas Instaladoras de Guadalajara alerta sobre la visita de empresas que se presentan en los domicilios con el objetivo de realizar la revisión de la instalación de gas alimentada por bombonas de butano, cuando ésta no es obligatoria. "Hemos detectado que, en ocasiones, se producen abusos porque se hacen revisiones cuando no son obligatorias, con el coste que esto conlleva para los usuarios", alertan desde la Asociación, desde donde explican que "dichas revisiones sólo son obligatorias una vez cada cinco años". Además, la Asociación de Instaladores recuerda que, una vez pasada la inspección, la empresa debe entregar al usuario dos copias del certificado de revisión "en el que se debe especificar que la instalación cumple con la normativa vigente y que debe ser firmado por el usuario".



**Visita a la Reserva el Día de los Humedales.-** Un grupo de cuarenta personas participó en la visita organizada por el Ayuntamiento de Azuqueca coincidiendo con la celebración, el sábado 2 de febrero, del Día Mundial de los Humedales. Durante el recorrido por el recinto, guiados por el técnico municipal Jesús Puebla, los visitantes tuvieron la oportunidad de conocer la riqueza ambiental de este espacio, declarado zona especial de protección de aves. El concejal de Desarrollo Sostenible, José Luis Blanco, ha recordado que durante todo el año, de lunes a viernes se ofrecen visitas concertadas a grupos organizados, especialmente de centros educativos y asociaciones, y que el último sábado de cada mes también se puede visitar el humedal, previa inscripción a través del correo electrónico [equipamientosambientales@azuqueca.net](mailto:equipamientosambientales@azuqueca.net).

**Torneo Magic Booster Draft.-** hasta el día 15 de marzo está abierto el plazo de inscripción el el 'Torneo de Magic Booster Draft', dirigido a jóvenes de 12 a 18 años y que se celebrará el día 22 de marzo. Los interesados pueden inscribirse hasta el día 15 de marzo en la Oficina Municipal de Información Juvenil y el precio es de 5 euros.

El 15 de marzo a las 18:30 h. ofrecida por ADICAE

## El Centro de Ocio acogerá una charla informativa sobre cláusulas abusivas en hipotecas

La asociación de Usuarios de Bancos, Cajas y Seguros (ADICAE) ofrecerá en Azuqueca una charla informativa sobre hipotecas. Bajo el título "La defensa de los consumidores y usuarios en el sistema financiero. Problemática hipotecaria y otros retos", se tratarán asuntos, como las cláusulas abusivas en hipotecas o las últimas novedades sobre dación en pago. La charla, impartida por la coordinadora de ADICAE, Miriam Guajardo-Fajardo, tendrá lugar el día 15 de marzo, a las 18:30 h. en el Centro de Ocio Río Henares. Según explica la concejala de Consumo, Elisa Cansado, "se trata de una actividad programada por el Ayuntamiento de Azuqueca en el Día Mundial de los Derechos del consumidor, ya que es un asunto que afecta a muchas

personas y sobre el que hay muchas dudas que esperamos que ADICAE ayude a resolver".

### Talleres de consumo

Por otro lado, el Ayuntamiento de Azuqueca, a través de su servicio de Consumo, ha ofrecido a todos los centros educativos de Primaria la realización de talleres de consumo responsable. "Se trata de formar a los consumidores de mañana, enseñándoles a realizar una lista de la compra adecuada y a fijarse en las etiquetas", explica la concejala de Consumo, que invita a los centros educativos "a solicitar esta actividad, que tendrá lugar en las instalaciones del Centro de Formación del Consumidor y que seguro que resulta muy interesante para los alumnos".

## Juventud organiza un viaje a la serranía de Cuenca durante la Semana Santa

El Ayuntamiento de Azuqueca de Henares ha organizado un viaje de Semana Santa para jóvenes mayores de 12 años, con destino al albergue juvenil San Blas, situado en el parque natural de la serranía de Cuenca. La propuesta incluye actividades como piragüismo, escalada, rapel, tirolina y un curso de orientación.

El desplazamiento tendrá lugar entre los días 1 y 3 de abril. El precio por plaza es de 85 euros, incluyendo todas las actividades, el transporte y el alojamiento en régimen de pensión completa. Las preinscripciones pueden formalizarse ya, en la Oficina Municipal de Información Juvenil (El Foro). El plazo se cerrará el día 18 de marzo.

**AZUQUECA DE HENARES**

C/ CUENCA, 18 949 87 46 63

AVDA. DE LA PAZ, 9 949 34 89 03

[www.lacelestapas.es](http://www.lacelestapas.es)



# REPORTAJE

Entre sus equipamientos ambientales, el Ayuntamiento de Azuqueca de Henares cuenta con un Aula Apícola municipal. Enclavado en el interior del recinto del Centro de Adultos, este recurso acumula objetos relacionados con la actividad apícola procedentes de buena parte del mundo, material gráfico y fondos bibliográficos, un lagar y un colmenar didáctico que permite ver trabajar a las abejas en directo.



En la imagen de la izquierda, sala donde se exponen buena parte de las colmenas del Aula. A la derecha, algunos colmenares de la instalación



## Un paseo por la historia de la apicultura y de la humanidad

Pese a que Azuqueca no es un municipio con tradición melera, alberga uno de los espacios más admirados por los profesionales y los aficionados a la apicultura: el Aula Apícola municipal. Ubicada en las instalaciones del Centro de Adultos desde el año 2006, este Aula exhibe colmenares y utensilios apícolas procedentes de toda la geografía española, de distintos puntos de Europa y también de África. "En cuanto a fondos, -asegura el técnico responsable, Agustín Arias-, no tenemos nada que envidiar a otros centros dedicados al estudio de la apicultura, de dentro y de fuera de España".

Además del material apícola en sí, el Aula dispone de una biblioteca especializada con ejemplares de gran valor documental, técnico, didáctico y artístico, como es el caso de la reproducción de un libro polaco editado en el año 1875 que incluye dibujos hechos a mano de la anatomía de las abejas. Este volumen fue adquirido por Arias en Varsovia y ahora está depositado en el Aula, a disposición de los interesados en su consulta, como el resto del material del centro.

Imágenes de la primera exposición que se hizo tras la convocatoria del Concurso Internacional de Fotografía Apícola que suma ya trece ediciones están también expuestas en las dependencias del Aula, así como carteles y otros elementos de valor etnográfico e histórico.

Los primeros pasos para la creación del Aula se dieron en 1996, con un acuerdo de colaboración entre el Ayuntamiento, (con Alberto Belvis como alcalde en ese momento) y Agustín Arias. El objetivo del Consistorio, "el mismo que hace que hoy se mantenga el apoyo a este equipamiento, era dotar al municipio de un recurso educativo que sirviera para difundir la importancia de la naturaleza y su relación con el hombre, así como la necesidad de preservar el medio natural", recuerda el concejal de Desarrollo Sostenible, José Luis Blanco.

Tras peregrinar por varias ubicaciones, en 2006 el Aula se instaló en su sede actual, un espacio de 640 metros cuadrados de superficie, a los que se suman los 95 que ocupa el lagar de cera traído desde Maranchón y otros 2.200 metros de patios exteriores.

"Estamos en la primera fase para la museización del proyecto, que es el acopio de materiales", explica Arias, quien detalla que la siguiente fase sería la

catalogación de los distintos materiales que se han incorporado al Aula, ahora mismo sin cuantificar. Parte de estos fondos proceden de donaciones,

### Las joyas del aula

El Aula Apícola municipal atesora un buen número de piezas de gran valor etnográfico, científico y documental. Junto a las numerosas colmenas, se exhiben fotografías, materiales ligados a la actividad apícola y distintos objetos contruidos exprofeso con espíritu didáctico, como el colmenar que permite ver a las abejas en plena actividad, o las tablillas decoradas que reproducen diseños de colmenas de Eslovenia.



**Colmenas eslovenas.** - Una de las salas del Aula Apícola exhibe reproducciones de uno de los elementos más significativos de las colmenas eslovenas: los frontales decorados con pinturas que reproducen elementos religiosos, culturales o estrechamente ligados a la apicultura y a otras actividades humanas.



# REPORTAJE

otros han sido adquiridos y algunos están “depositados, pero la propiedad no se ha cedido”, explica el técnico.

Por sus dimensiones y por su valor etnográfico, el elemento más destacado del Aula, la “joya de la corona” como acostumbra a decir el concejal de Desarrollo Sostenible, es el lagar de cera. “Sin duda alguna hoy ese lagar no existiría porque se habría hundido y habría desaparecido”, asevera Arias. Este apasionado de la apicultura muestra con orgullo la colección de ahumadores y, en particular, uno de Layens, construido en 1870, de cobre, que cuenta con un mecanismo de relojería, en lugar del tradicional fuelle de este tipo de instrumentos.

También muestra Arias como elemento destacado del aula un extractor de miel construido a partir de un viejo vehículo, en 1932, por un médico que tenía colmenas.

El responsable del Aula Apícola pone este extractor como ejemplo de la reutilización y el reciclado de materiales para la construcción de muchos de los instrumentos apícolas. “Lógicamente, en cada zona se aprovecha el material más abundante, más fácil de obtener y más económico: tenemos lugares donde las colmenas son de corcho porque hay muchos alcornoques o zonas donde lo que se utiliza es la cerámica y otros donde la materia básica es la madera”.

Hacer un recorrido por el Aula Apícola de Azuqueca es, de alguna manera, viajar, dar un paseo por la historia de la apicultura y de la humanidad. Hay colmenas de buena parte de España, de Francia, Eslovenia, Suiza, Portugal, Finlandia, Hungría, Kenia y Argelia, entre otros lugares. “La apicultura –responde Arias cuando se le pregunta por América– no existía, hasta que llegaron los españoles al continente”.

Precisamente con el objetivo de conocer como es la apicultura en otros países, el Ayuntamiento lanzó hace trece años el Concurso Internacional de Fotografía Apícola, al que llegan cada año imágenes de todo el mundo. Al cierre de esta edición de AZUCAHICA, el plazo de presentación de imágenes al concurso estaba abierto (hasta el 10 de marzo), pero ya habían llegado a Azuqueca imágenes procedentes de más de una veintena de países.

En 2012 visitaron el Aula alrededor de 3.000 personas, buena parte de ellos escolares. El acceso, como al resto de equipamientos medioambientales del Ayuntamiento de Azuqueca (la Reserva Ornitológica y el Aula de la Naturaleza) es gratuita. Las reservas se canalizan a través del correo electrónico [equipamientosambien-tales@azuqueca.net](mailto:equipamientosambien-tales@azuqueca.net).



## Apistoria vuelve a Azuqueca

Entre los días 21 y 24 de marzo, Azuqueca acogerá la asamblea general de la asociación internacional Apistoria, que ya celebró en el municipio en el año 2006 una de sus dos sesiones anuales, coincidiendo con la apertura del lagar de cera traído desde Maranchán (en la imagen superior). “Acudirán a esta cita alrededor de una treintena de profesionales y expertos en apicultura procedentes de Francia, Italia, Portugal o Bélgica, entre otros países”, destaca el concejal de Desarrollo Sostenible, José Luis Blanco. Buena parte de la actividad de la asamblea se desarrollará en las instalaciones del Aula Apícola.

Por otra parte, entre los días 7 y 10 de marzo, el Aula estará en la Feria Apícola de Pastrana, una de las citas especializadas en apicultura más importantes a nivel nacional. Los visitantes del expositor azudense podrán ver las fotografías ganadoras en el concurso internacional del año pasado, así como otros elementos del Aula.



**Colmenar didáctico.**– El colmenar didáctico del Aula Apícola es uno de los elementos que más sorprende a los visitantes. Fabricado manualmente con madera por el propio técnico del aula, Agustín Arias, permite observar a través de las ventanas de cristal el trabajo de las abejas para construir los panales y fabricar miel (en la imagen de la derecha, detalle de las abejas a través de uno de los cristales del colmenar). Un tubo con salida al exterior del aula permite a su vez a las abejas entrar y salir libremente del colmenar.



**Ahumador y extractor.**– El ahumador de cobre de la imagen superior es, para el técnico del Aula, uno de los elementos más destacados del futuro museo. Debajo, Arias muestra un extractor de miel construido a partir de un viejo vehículo.



**Un gamellón de más de un siglo de antigüedad.**– Uno de los últimos elementos incorporados al Aula Apícola es un gran gamellón, construido a partir del tronco de un árbol, hace más de cien años.





# Carnaval 2013

## Lleno en el polideportivo La Paz en la fiesta de carnaval

La fiesta de carnaval organizada por el Ayuntamiento de Azuqueca en el polideportivo de La Paz en la tarde del sábado 9 de febrero contó con “una elevadísima participación de vecinos, que llenaron la pista”, según destacaba al término de la celebración el concejal de Fiestas, Santiago Casas. “Alrededor de 320 personas se han disfrazado y muchas más han seguido primero el desfile por las calles y después el baile, en el polideportivo, amenizado por una disco móvil”.

Casas elogiaba “el ingenio y la creatividad de los disfraces” y se felicitaba del “buen ambiente que se vivió en el recorrido del desfile, en la fiesta del polideportivo y en el baile”.

En el concurso participaron 43 niños y niñas en categoría individual, catorce parejas y cuatro grupos. En cuanto a los adultos, se inscribieron en el



La pista del polideportivo 'La Paz', llena durante la celebración de la fiesta de Carnaval

concurso cuatro comparsas, catorce grupos, seis parejas y dos personas en categoría individual. Los premios consistían en tarjetas regalo para canjear en establecimientos de Azuqueca por importes desde los 75 euros de la categoría individual a los 300 para la mejor comparsa.

“La fiesta del carnaval goza de buena salud en Azuqueca gracias a los vecinos y a las asociaciones, que, una vez más, volvieron a colaborar en esta celebración y consiguieron



Batucada que animó el desfile

que todos pasáramos unas horas mágicas”, señalaba Santiago Casas. El edil ha agradecido su colaboración en la organización del carnaval a



Espectáculo de animación

asociaciones como la Casa de Extremadura o Nueva Ilusión, así como a los voluntarios de las agrupaciones locales de Protección Civil y Cruz Roja.



**La Ocioteca se estrenó con el Carnaval.**– El nuevo programa de ocio para mayores de 12 años impulsado por el Ayuntamiento a través de la concejalía de Juventud, la Ocioteca, se puso en marcha en vísperas del carnaval, por lo que la primera sesión se dedicó a preparar la fiesta que tuvo lugar en El Foro el viernes 8 de febrero. Participaron 21 jóvenes. Tras este comienzo, la programación de la Ocioteca continúa en las tardes de los jueves, con propuestas que contemplan actividades de entretenimiento, concursos y fiestas, así como talleres de utilización de las redes sociales, dinámicas de grupo y salidas o excursiones.

**Y los mayores lucieron pelucas y máscaras en el Baile de Carnaval del Centro de Ocio.**– El baile del domingo 10 de febrero en el Centro de Ocio se convirtió en una fiesta de carnaval, organizada por el club de jubilados Nueva Ilusión, en colaboración con el Ayuntamiento. Se celebró un concurso y la asociación de jubilados entregó premios a las mejores caracterizaciones. En la imagen, algunos de los asistentes, desfilando.





# Carnaval 2013

**Los premiados en categoría infantil.**– Un fauno fue el ganador del primer premio en categoría individual infantil, mientras el premio en pareja fue para los hermanos 'Milloneti' y en grupo para una familiar recreación de la película de Disney '101 Dálmatas'. Participaron en el concurso 43 pequeños en categoría individual, 14 parejas y cuatro grupos.

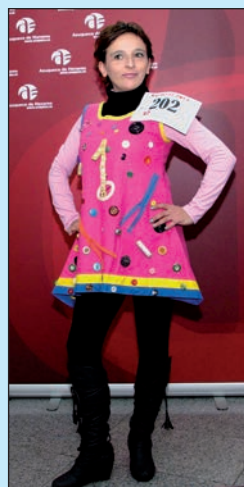

**El mejor grupo,** según el fallo del jurado del Desfile de Carnaval fue el integrado por seis jóvenes disfrazadas de esquiadoras (imagen a la derecha de estas líneas).

En la categoría de comparsa de adultos, el premio se lo llevaron los integrantes de la Casa de Extremadura, que participaron en la fiesta atraviados de 'muñecas recortables'.



**Los premios en adultos** recayeron en la categoría individual en el disfraz 'costurero de Ágata Ruiz de la Prada' y en pareja para dos jóvenes caracterizadas como sensas muñecas de la marca Barbie, con caja incluida.



**El entierro de la sardina** despidió el carnaval.– La sardina fue la protagonista del último acto del carnaval en Azuqueca. Una comitiva fúnebre (foto 3) acompañó a la sardina construida por la Casa de Extremadura hasta el Frontón del San Miguel. La música no faltó durante todo el recorrido (foto 2). Tras la lectura del 'manifiesto de la sardina' por parte de la concejala Sagrario Bravo y la simbólica quema (foto 1), los asistentes participaron en una gran sardinada (foto 4).





*Luis Felipe Meliz, atleta internacional y monitor de la Escuela Municipal de Azuqueca*

## “No soy un talento, siempre he sido muy trabajador y he hecho en la pista lo que me mandaban ”

Luis Felipe Meliz es un atleta internacional de primer nivel que dedica parte de su tiempo a enseñar a los niños y jóvenes de la Escuela Municipal de atletismo de Azuqueca. De origen cubano y nacionalizado español, Meliz defiende la importancia del juego para la formación de los más pequeños y reivindica el trabajo en equipo. “Como cualquier otra actividad en la vida, el deporte no es fácil y lo que hay que hacer es trabajar mucho”, afirma.



**AZUCAHICA:** Entre los días 1 y 3 de marzo, acude al Campeonato de Europa de Göteborg (Suecia). Esta cita se suma a otras competiciones internacionales en las que ha participado como Mundiales e, incluso, Olimpiadas. ¿Cómo vive estas citas?

R.- Nunca me falta ilusión y siempre voy con la intención de dar lo mejor de mí. Es cierto que, a estos niveles, con tanta exigencia, todos los deportistas nos ponemos nerviosos, pero intento hacer mi vida normal. Además, en el salto de longitud, todos estamos muy parejos y, por eso, hace falta ir muy bien preparado, no sólo físicamente, sino también mentalmente. Me propongo estas competiciones como un reto personal cada vez e intento pasármelo lo mejor posible. Procuro conectar con el público y pido palmas.

**P.- ¿Cómo se prepara para estas competiciones deportivas?**

R.- Mi rutina cambia por completo. Las semanas anteriores trabajamos con más intensidad, pero la última es diferente. Los tres primeros días, hacemos velocidad y saltos verticales, que son muy importantes para llegar con buena tonificación a la clasificación. Luego nos centramos

en la técnica. No hacemos más de tres saltos con la carrera entera porque intentamos ser prudentes. Lo que más cambia es la recuperación porque te tomas todo el tiempo que necesites entre cada salto.

Esa semana también cambia la manera de alimentarte. En general, durante todo el año, te alimentas bien, pero, en esa semana, te preocupas más, vigilas el peso para tener el ideal. Además, coordinas el descanso de la semana pensando en la competición.

Todo esto es lo que llamamos el “modelaje para competir”. Es la parte con la que más disfruta el atleta porque está entrando en la máxima forma deportiva. Uno no sufre, porque es un entrenamiento intensivo y corto, aunque sabe que tiene que calentar bien.

**P.- Y el resto del tiempo, ¿se cuida de algún modo?**

R.- Cuando estás en la élite, uno siempre debe cuidarse, aunque, eso sí, el mismo entrenamiento te permite alimentarte de una manera muy abierta. Yo como de todo porque todo el año trabajo y entreno fuerte, con mucha intensidad.

**P.- En los Juegos Olímpicos de Londres, tuvo que retirarse**

**“Me considero un privilegiado porque prácticamente he logrado todo y, además, me gano la vida siendo atleta”**

**por lesión. ¿Qué ocurrió?**

R.- Después del Campeonato de Europa de Helsinki, por contrato con mi patrocinador del momento, tenía que acudir a una cita en Mónaco y utilizar unas zapatillas nuevas. Yo estaba adaptado al modelo anterior, que usé durante todo el año, y al usar las nuevas, me hice daño. Tuve una tendinitis en el tibial y llegué a los Juegos Olímpicos con problemas. Me hicieron varias infiltraciones y pensaba que podría saltar porque la lesión sí me dejaba correr. Los días previos no hice saltos porque estaba en forma y quería reservarme para la competición, pero a la hora de clasificarme, me hice más daño todavía. Por eso siempre doy este consejo a todos los que practican atletismo: unas buenas zapatillas son fundamentales.

**P.- No obstante, el balance de 2012 es positivo, ya que logró una plata en el Campeonato de Europa. De hecho, la Federación le ha premiado por ese éxito.**

R.- Sí, el balance es muy posi-

tivo. El Campeonato de Europa, al igual que los Juegos Olímpicos, era uno de los objetivos de la temporada. Llegué en un estado de forma muy bueno. Fue uno de los días más importantes y lo voy a recordar siempre por la forma de competir y por cómo me salieron las cosas los dos días, en la clasificación y en la final.

La Federación me premió en diciembre por esa medalla de plata y estoy muy contento por ese gesto tan bonito conmigo y con todos los compañeros que también aportaron sus medallas o su gran estado de forma.

**P.- De cara a la temporada de 2013, ¿qué retos tiene?**

R.- Este año, el primer objetivo es el Campeonato de Europa de Göteborg de pista cubierta. Va a ser una prueba difícil porque a la final pasan solo ocho atletas, no doce como en otras. Eso significa que las mínimas van a ser más exigentes. Mi objetivo es pasar la eliminación, en la que solo tenemos tres intentos, y llegar a la final, donde se tiene derecho a seis saltos.



# ENTREVISTA

También tengo el Campeonato del Mundo al aire libre en Moscú de agosto y, previamente, en junio, el Campeonato Europeo de Atletismo por Naciones, un torneo para equipos de distintos países.

**P.- Si nos remontamos a los comienzos, ¿cuándo descubrió el atletismo y por qué eligió el salto de longitud?**

R.- Comencé con 9 años en Cuba en las llamadas Escuelas de Iniciación Deportiva Escolar (EIDE). Son gratuitas y van todos los niños de Primaria. Tienes la opción de elegir dos deportes para comenzar y, como en atletismo no había plaza, empecé en judo. Mi madre era atleta, corredora de fondo, y en casa había fotos y entrevistas. Ella me animó a practicar el atletismo, me decía: 'tienes condiciones, verás cómo te gusta'. Cuando pasé al atletismo, hice de todo a través de juegos, desde vallas, a salto de longitud, altura, peso..., y con un enfoque teórico y práctico.

El salto de longitud vino a mí. Lo que más me gustaba era el 400 vallas, pero cuando saltaba longitud, lo hacía bien y los ojeadores de talentos de Cuba hablaron con mi entrenador y conmigo para decirme que debía dedicarme a la longitud porque tendría una progresión más rápida. Comencé a entrenarlo con 14 años. Ahora estoy contento y me encanta.

**P.- De su carrera deportiva, ¿qué momentos recuerda como el mejor y el peor?**

R.- De los buenos momentos, me quedo con la primera vez que participé en unos Juegos Olímpicos, que fue en Sydney 2000. Había cumplido 21 años y no me lo creía porque, años atrás, estaba viendo Atlanta 96 por la tele. Me marcaron mucho porque obtuve un resultado muy bueno. Me metí en la final y acabé séptimo con 8,08 metros. Estaba en las nubes.

Viví uno de los peores momentos en 2004. Iba a ir a Atenas, pero en los Juegos Iberoamericanos de Huelva,

quince días antes, tuve una lesión en el isquion y no pude acudir. Me afectó mucho y estuve muy mal porque ese año me había preparado. La mínima era de 8,05 metros y yo había hecho una marca de 8,11. Me retiré y estuve triste.

**P.- En 2007 se nacionalizó español, ¿qué le animó?**

R.- Conocí a mi mujer en España y nos casamos en 2004, aunque seguí compitiendo con la selección cubana. Luego, me vine a España el 30 de mayo de 2005 porque no me recuperaba de la lesión de los Juegos Iberoamericanos, a la que se sumó una ciatalgia, un desbalance muscular... Los médicos en Cuba no encontraban solución y fue un año muy complicado. Me vine y comencé un tratamiento con los médicos de la Federación española, que me dijeron que podría saltar, pero no ese año. Ya en 2006, empecé a prepararme con Juan Carlos Álvarez, mi actual entrenador. Me recuperé, llegué a saltar de nuevo 8 metros y el entrenador me planteó ir a los Juegos de Pekín de 2008. Entonces, iniciamos los trámites para la nacionalidad porque Cuba no me dejaba competir en la selección porque, según una normativa del país, los atletas que viven fuera no pueden representar a su país. En ese momento, me dije: si no me dan la oportunidad de competir por Cuba en unas Olimpiadas y yo realmente quiero competir y España me está abriendo las puertas..., no me lo pensé y en 2007 obtuve la nacionalidad. Me clasificué para Pekín y salté 8,07 metros, casi lo mismo que con 21 años.

**P.- ¿Cuándo llegó a Azuqueca?**

R.- De 2005 a 2007, entrenaba clubes de Guadalajara y las Escuelas Deportivas. Tuve que dejarlo porque me marché a vivir a Madrid para preparar bien los Juegos Olímpicos. Cuando regresé de Pekín, me hablaron de la pista de Azuqueca. Vine a verla y me sorprendió porque está hecha con el material olímpico Mondo. Allí me encontré con un coordinador

municipal, que me reconoció. Estuvimos hablando y me preguntó si tenía experiencia con niños y me planteó la posibilidad de dar clases en Azuqueca. Yo no lo tenía claro porque dependía del tiempo que tuviera disponible, pero, cuando me llamó para que me hiciera cargo de la Escuela, acepté.

**P.- ¿Qué es más importante para ser un atleta: tener cualidades, la preparación, la disciplina?**

R.- Yo me considero un privilegiado porque prácticamente he logrado todo y, además, me gano la vida siendo atleta, algo que no todos logran.

Lo más importante para ser atleta es que te guste

mucho el deporte y creerte que vas a llegar porque, como cualquier otra actividad en la vida, no es fácil. También hay que intentar dar lo mejor de uno mismo porque, aunque hay quien dice que esto es un talento, yo no opino así. Yo no soy un talento, sino que siempre he sido muy trabajador, siempre he intentado hacer lo que me han mandado en la pista. También es importante tener mucha suerte. El gran enemigo del atleta son las lesiones y, aunque tengas voluntad o seas un talento, si te lesionas mucho, no vale. En definitiva, para ser atleta hay que sacrificarse, ser humilde, tener mucha suerte y estar rodeado de personas que te ayuden y te apoyen.



**Enseñar mediante el juego.-** Además de competir, Luis Felipe Meliz también comparte su experiencia y conocimientos con niños y jóvenes de Azuqueca como monitor de la Escuela Municipal de Atletismo (en la imagen, con el equipo alevín). "A los más pequeños, les enseño que el atletismo es un deporte con muchas especialidades: les muestro la arena, aunque no saltamos porque son muy pequeños, jugamos con las colchonetas y ellos practican con juegos". Meliz insiste en la importancia del factor lúdico. "Por ejemplo, quiero trabajar una clase de resistencia y ese día soy el lobo feroz y cada alumno elige ser una liebre, un bocadillo o un chocolate. Preparo un circuito y voy corriendo tras ellos. Se olvidan de que están corriendo porque piensan que están escapando del lobo que los persigue. Corremos tres minutos, ellos se cansan, me piden beber agua y paramos para trabajar la recuperación. Y luego planteamos otros juegos". Para los más mayores, Meliz se centra más en la preparación técnica y física. "Intento transmitirles lo que me han enseñado a mí: que la competición es el premio. Este deporte es sacrificado y duro y, si se pasan un mes dando vueltas y vueltas, no van a querer seguir porque es aburrido".

El atleta defiende la importancia del equipo. "Enseño a los chicos que antes de nada, somos equipo y todos tenemos que ayudarnos. Si llegas primero y te quedan fuerzas para animar y aplaudir a un compañero que es el último, hay que hacerlo".

Meliz trata de transmitir su pasión por el deporte y de enseñar lo que sabe a través de otros proyectos, como los que ha desarrollado con alumnos azudenses y reclama la recuperación del programa regional 'Juguemos al atletismo'.

# CANTERA AZUDENSE

## Daniel de la Rúa, MVP de la final del Torneo Budapest de Baloncesto.

Con una valoración de 31 puntos, el base Daniel de la Rúa, ex alumno de la Escuela Municipal de Baloncesto de Azuqueca de Henares, fue elegido MVP (jugador más valioso) de la final del Torneo Budapest que su equipo, el Real Madrid Cadete A, disputó contra la Cibona de Zagreb el 2 de febrero. Los madrileños se proclamaron campeones con un marcador de 89-79, de los que De la Rúa anotó 22 puntos. Foto: cedida.



**Campeones de la Minicopa Federación.**– El equipo Infantil A de la Escuela Municipal de Baloncesto de Azuqueca de Henares se proclamó el 3 de febrero campeón de la Minicopa Federación después de imponerse al *Dribling 2000* (52-20) y al Guadalajara Basket (44-26).



## La Escuela Municipal de Baloncesto participa en el 'Oliv-Asket Mora'.

El 28 de marzo se celebra en Toledo el primer Torneo de Minibasket 'Oliv-Asket Mora', en el que va a participar la Escuela Municipal de Azuqueca como representante de la provincia de Guadalajara. El resto de equipos invitados son CP La Roda (Albacete), CB Cuenca (Cuenca), Basket Cervantes (Ciudad Real) y el IMD Mora y el Unicaja-Polígono (Toledo).



**Visita a Valdebebas.**– Alumnos de la Escuela Municipal de Fútbol se desplazaron el 3 de febrero a las instalaciones de la Ciudad Deportiva del Real Madrid en Valdebebas. Los chavales, nacidos en 2004, conocieron las instalaciones y disputaron un encuentro con jugadores del club blanco. Foto: cedida.

**Salvamento y socorrismo y natación.**– La azudense Laura Torralba Ciazynski, del Club Natación Guadalajara, se hizo con el título de Campeona Regional Infantil en el Trofeo Diputación de Albacete, que se celebró el 16 de febrero en la capital albaceteña. En la misma prueba, el hermano de Laura, Daniel, se llevó la medalla de oro en 4 x 50 obstáculos alevín. Estos resultados dan a ambos el pase para el campeonato de España de Salvamento y Socorrismo, que se celebrará en Valladolid los días 2 y 3 de marzo).

Por otra parte, Pablo Moya Perez, se proclamó campeón de Castilla-La Mancha de 200 metros estilos, y fue tercero en 100 metros estilos, en el campeonato regional de natación celebrado entre los días 9 y 10 de febrero en Talavera de la Reina.

## Los equipos Alevín de la Escuela Municipal se proclaman campeones provinciales de Campo a Través.

El Campeonato Provincial de Campo a Través en Edad Escolar celebró el 3 de febrero en Guadalajara su tercera y última jornada. La cita sirvió para que los equipos Alevín masculino y femenino de la Escuela Municipal de Atletismo de Azuqueca de Henares se proclamaran campeones. Además, en individual, Carla Coletto acabó primera en la prueba Alevín. Por otra parte, la atleta azudense Josune Moreno, del Club Unión Guadalajara, logró clasificarse en primer lugar en la categoría Cadete.

## Segundo lugar para María Mateos en el Torneo Nacional de Esgrima M-15.

La azudense María Mateos se proclamó subcampeona del Torneo Nacional de Ranking M-15 de Espada, que acogió Pamplona el 19 de enero. Foto: cedida.



## Campeonato Provincial Alevín de Balonmano.

El 1 de enero, comenzó a disputarse el Campeonato Provincial Alevín de Balonmano, en el que participan dos equipos del CD Balomano de Azuqueca. En la imagen, uno de los partidos disputados el 8 de febrero en el polideportivo del colegio azudense Giovanni Antonio Farina, durante la segunda jornada de la competición. Foto: cedida.





## Breves

**Atletas azudenses.**— El atleta azudense Roberto Moratilla se clasificó en cuarto lugar en absoluto y en segundo en senior en la Media Maratón Internacional de Benicassim, que se disputó el 17 de febrero. Moratilla, que milita en el club Hummel Hullera Guadalajara, completó la prueba con un tiempo de 1 hora 9 minutos y 14 segundos.

Además, el también azudense Francisco Javier Barril, del club VelociraptorMP Twinner, ha participado en varias pruebas en febrero. El día 10, terminó en el puesto 29 en el XIII Campeonato de España de Clubes de Campo a Través celebrado en Marina D'Or, (Castellón); una semana más tarde, fue octavo en la clasificación general y tercero en veteranos en la IV Legua de Pastrana y el día 24 finalizó la Media Maratón de la Latina decimocuarto en la clasificación general y tercero en la categoría de Veterano C.

Por otra parte, Manuel Torvisco, también del VelociraptorMP Twinner, completó el Campeonato de España de Marina D'Or en el puesto 45.

**Vídeo promocional de Daniel Molina.**— Orbea, empresa dedicada a la fabricación de bicicletas, ha dedicado un vídeo a Daniel Molina, atleta afincado en Azuqueca de Henares que en octubre logró dos medallas de plata en el Campeonato del Mundo de Acuatlón y Paratriatlón. Bajo el título *'The Silver Medal, a Golden History'*, el vídeo, grabado por Ian Baquerin en Huesca, repasa la trayectoria y preparación de Molina. Puede verse en la dirección [www.youtube.com/watch?v=rZ-Q-h8TD14&sns=tw](http://www.youtube.com/watch?v=rZ-Q-h8TD14&sns=tw).

**Bici de montaña.**— El establecimiento azudense Cyclos Altamirano ha creado un grupo de aficionados a la bici de montaña y organiza salidas todos los domingos. La inscripción es gratuita, en cada salida los recorridos oscilan entre los 40 y los 50 kilómetros y los interesados pueden informarse e inscribirse en la tienda (avenida de Torrelaguna, 19) o en la web [www.cyclosaltamirano.es](http://www.cyclosaltamirano.es).

El plazo de inscripción está abierto hasta el 10 de abril

## La VII Media Maratón 'Villa de Azuqueca' se adelanta este año hasta el 14 de abril

La séptima edición de la Media Maratón 'Villa de Azuqueca', que organizan el Ayuntamiento de Azuqueca y el Club de Atletismo de la localidad, adelanta su celebración con respecto a las últimas ediciones y se correrá el domingo 14 de abril, por un circuito urbano de 21.907 metros con salida y llegada en las pistas de atletismo del complejo San Miguel.

El plazo de inscripción ya está abierto y se cerrará el próximo 10 de abril. Podrán participar en la prueba corredores mayores de 18 años. El precio de inscripción es de 10 euros, 9 para los corredores federados. Los participantes recibirán una bolsa de corredor (incluye camiseta técnica) y un vale de comida. Las inscripciones se canalizarán a través de la sección de Deportes de la página web municipal ([www.azuqueca.es](http://www.azuqueca.es)) y en las oficinas del Servicio Municipal de Deportes.

El concejal del área, José Luis Escudero, ha recordado



Corredores de la media maratón en 2012

que en las últimas ediciones "la prueba ha sumado alrededor de 400 corredores y ha congregado a mucha gente en las calles siguiendo la prueba y disfrutando del espectáculo deportivo".

### Voluntarios

Para la celebración de la prueba, el Ayuntamiento ha hecho un llamamiento a la colaboración de voluntarios. "Como ya hemos hecho en

otras citas, contaremos en la organización de la prueba con voluntarios, a los que entregaremos una bolsa de corredor idéntica a la de los participantes", explica José Luis Escudero, que detalla que los interesados pueden inscribirse en el Servicio Municipal de Deportes hasta el día 10 de abril. El único requisito exigido es que los voluntarios sean mayores de edad.

## Comenzaron los 'Sabadetes de ajedrez'

Adrián Núñez y Salvador Palomino encabezan la clasificación de los 'Sabadetes de ajedrez', tras la celebración de la primera jornada del circuito, el 16 de febrero. Los 'Sabadetes de ajedrez' es un circuito de seis jornadas organizado por el Club de Ajedrez de Azuqueca, en colaboración con el Ayuntamiento, que se prolongará hasta el 8 de junio. El club destaca la participación en la primera cita, en la que tomaron parte veinte jugadores. Todas las jornadas se desarrollan en el Centro de Ocio Río Henares. Más información en el Club de Ajedrez de Azuqueca (miércoles y viernes, de 20 a 22 horas, en El Foro).



Primera jornada del circuito, en la que participaron veinte jugadores

## XIV LIGA MUNICIPAL DE FÚTBOL 7

Clasificaciones a fecha del 26/2/2013

**Primera división:** El Trankal (37 puntos)

**Segunda división:** Neumáticos Caro Racing (34 puntos)

**Tercera división**

**Grupo 1:** Inter 2009 (28 puntos)

**Grupo 2:** Move Promociones (34 puntos)

**Cuarta división**

**Grupo 1:** Atlético Synscxqtep (31 puntos)

**Grupo 2:** Maped (305 puntos)

**Grupo 3:** América CF (30 puntos)

**Grupo 4:** Tóxicos FC (31 puntos)

Participan seis equipos y la competición se prolongará hasta el 25 de mayo

## Azuqueca, Alovera y Marchamalo estrenan la Liga Interescuelas de Tenis

El 16 de febrero, empezó a disputarse la I Liga Interescuelas de Tenis, en la que participan tres equipos de Azuqueca de Henares, dos de Alovera y uno de Marchamalo. "Se trata de una nueva competición, por equipos, organizada en diez jornadas", explica el concejal de Deportes, José Luis Escudero, que recuerda que la Escuela Municipal de Tenis es una de las que cuenta con mayor número de alumnos en el municipio. "El tenis es una disciplina deportiva que goza de mucha aceptación en Azuqueca y consideramos que esta competición puede

servir de acicate para los participantes y también para otros chavales o incluso adultos, al tiempo que mejorará el juego y la experiencia sobre la cancha de los jugadores", añade el edil.

Cada jornada se disputan ocho partidos por enfrentamiento: dos partidos de sub-12, dos de sub-14, dos de sub-16 y otros dos para mayores de 16 años. Cuando la Escuela Municipal de Azuqueca juegue como local, los partidos se disputarán en las pistas del complejo San Miguel los sábados por la tarde. La competición terminará el 25 de mayo.

**Campeonato provincial de veteranos.**— Azuqueca vuelve a acoger en marzo el campeonato provincial de veteranos que organizan el Club de Tenis de Azuqueca y la delegación provincial. Al cierre de esta edición de AZUCAHICA, estaba previsto que los partidos se disputaran entre los días 2 y el 24 de marzo y la competición, dirigida a mayores de 35 años, incluye las categorías masculina y femenina.

### Breve

**II Circuito provincial de Gimnasia rítmica.**—La segunda fase del II Circuito Provincial de Gimnasia Rítmica se celebrará en el polideportivo Ciudad Azuqueca el sábado 16 de marzo. La convocatoria, para categorías de iniciación y promoción, forma parte de la preparación para las distintas pruebas regionales y nacionales de la temporada. Tras la celebración de las cuatro fases, está previsto un cierre de la temporada deportiva de las distintas escuelas de gimnasia, con una exhibición, el Festival de Expresión y Ritmo, el 9 de junio, en el Polideportivo San José de Guadalajara.

**El Inter Movistar preparó la Copa de España de Fútbol Sala en Azuqueca.**— El equipo de primera división de la Liga Nacional de Fútbol Sala Inter Movistar realizó su entrenamiento del 18 de febrero en el polideportivo azudense Ciudad de Azuqueca. Esta jornada fue previa a la celebración de la XXIV Copa de España 'Alcalá de Henares 2013', que se disputó entre el 21 y el 24 de febrero en la ciudad complutense, y en la que se proclamó campeón el FC Barcelona Alusport.

"La presencia de deportistas de primer nivel en Azuqueca, además de servir para que ellos mejoren su preparación, sirve de aliciente para los jóvenes que practican deporte en nuestro municipio, así como para el resto de aficionados", señaló el concejal de Deportes, José Luis Escudero.



**Iván Marquina, en la selección española sub 18 de Fútbol Sala.**— El azudense Iván Marquina, que juega en el filial del Inter Movistar, fue uno de los elegidos para participar en la concentración de la selección española sub 18 programada a finales de febrero en la ciudad del fútbol de Las Rozas.

Marquina, de 17 años, es un habitual de la selección de Madrid, equipo con el que tiene previsto disputar la final del campeonato de España por equipos en el mes marzo, contra la selección de Cataluña. Foto: cedida.



### CRISTALERÍA MARTÍN ROJAS

• MANUFACTURAS DE VIDRIO EN GENERAL:  
ESPEJOS, TAPAS DE MESA, VIDRIOS PARA PUERTAS DE PASO, VIDRIERAS, VIDRIO ARTÍSTICO, VIDRIOS LAMINADOS DE SEGURIDAD, VIDRIOS DE COLOR, CLIMALIT...

• MAMPARAS DE BAÑO  
• PUERTAS DE VIDRIO CORREDERAS  
• ENMARCACIÓN

www.estudiomartinrojas.com • visítanos en:  

C/ Postas, 2 • C/ Informática, 46 • 19200 Azuqueca de Henares  
Tel./Fax. 949 26 11 09 • estudio@estudiomartinrojas.com



Travesía de la Flor, 1  
(Frente al Ambulatorio)

**HORARIO DE LUNES A VIERNES DE 9 A 22 H. SÁBADOS DE 10 A 14 H. Financiación 12 meses sin intereses**

Tel.: 949 26 56 79  
AZUQUECA DE HENARES

### Campaña de ESTERILIZACIÓN FELINA

Del 1 al 31 de MARZO de 2013 esteriliza a tu gat@ y benefíciate de un

**!! 30 % DE DESCUENTO !!**

!! LLAMA Y PREGUNTA !!

Tf: 949 26 33 58



www.centroveterinarioazuqueca.com

 Centro Veterinario Azuqueca



**Los de Pepe Peinado ganaron a domicilio al Santa Cruz de la Palma por 49 a 91**

## El Alza Basket Azuqueca sigue luchando por la permanencia

El Alza Basket Azuqueca ocupaba, al cierre de esta edición de AZUCAHICA, la novena plaza de la tabla de la Liga EBA, con 26 puntos que acercaban al equipo más al objetivo de la permanencia. En la última jornada de febrero, el conjunto de Pepe Peinado se impuso de manera aplastante al Santa Cruz de la Palma a domicilio, con un contundente resultado de 49-91.

### Vuelve Iván Fernández

Por otra parte, el club ha llegado a un acuerdo para que Iván Fernández se incorpore a la plantilla del Alza Basket Azuqueca. Iván, un jugador polivalente que puede ocupar varias posiciones sobre la cancha, estuvo durante más de cinco temporadas en la



**Iván Fernández. Foto: Alza Basket Azuqueca**

plantilla del Basket Azuqueca. Con este fichaje, el club pretende dar respuesta a la necesidad de un jugador exterior, tras la lesión de Alfonso Llanos, los problemas de Rodrigo Rojo con su rodilla, y la más que probable baja de Pablo Cabrilla, que tendrá que pasar por quirófano.

**Con el triunfo frente al BM Pizzeria Di Carlo Talavera en la última jornada de febrero**

## El Avangreen Balonmano encadena tres victorias

La victoria del Avangreen Balonmano Azuqueca por 34 a 25 frente al Balonmano Pizzería di Carlo Talavera ha supuesto una inyección de moral para el equipo, por cuanto supone el tercer triunfo consecutivo del equipo de Segunda Territorial.

Al cierre de esta edición, estaba previsto que los azuquenses se enfrentaran al líder, el Balonmano Ciudad Imperial, en Toledo. "Confiamos en que siga la buena racha y con trabajo e



**El equipo confía en que la buena racha siga. Foto: Avangreen**

ilusión se consiga algo positivo", afirmaba el secretario del Club, Alberto Miguel, a la espera del primer enfrentamiento del equipo en marzo.

**Por detrás del Toledo**

## El CD Azuqueca afronta el último tercio de la liga en el segundo lugar de la tabla

El Club Deportivo Azuqueca continúa muy arriba (en el segundo lugar de la tabla de Tercera División, al cierre de esta edición de AZUCAHICA, por detrás del Toledo) y afronta el último tercio de la liga con los ojos puestos en volver a disputar, por segunda campaña consecutiva, la fase de ascenso.

En el último partido disputado en febrero, que enfrentó en el San Miguel con el Albacete B, el marcador no llegó a estrenarse y el partido terminó sin goles, pese a los repetidos intentos de los rojinegros, especialmente en la segunda parte.

### Sorteo de un coche

El Club Deportivo Azuqueca ha lanzado una nueva campaña para captar fondos con los que financiar su actividad deportiva.

En esta ocasión, en una iniciativa compartida por otros nueve clubes, se entregará un coche, un Peugeot 107, al propietario de la papeleta cuyo número coincida con el primer premio del sorteo de la Lotería Nacional que se celebrará el 18 de mayo. El club venderá las papeletas, con dos números cada una de ellas, al precio de dos euros.

### Incidentes en el campo

En el terreno extradeportivo, las instalaciones del complejo San Miguel sufrieron daños en su cerramiento, durante el partido que enfrentó al CD Azuqueca con el Toledo el día 10 de febrero. El Ayuntamiento de Azuqueca, propietario de la instalación, presentó la correspondiente denuncia ante la Guardia Civil. Los daños se produjeron en la zona ocupada por la afición del Toledo.

**Los locales siguen penúltimos en la tabla de Tercera División**

## El presidente del Fútbol Sala, convencido de que la clave de la temporada está en casa

El presidente del Club Fútbol Sala Azuqueca, Marcos González, se muestra convencido de la importancia de que el equipo "se haga fuerte en casa", en lo que resta de temporada de Tercera División Nacional. Desde el penúltimo lugar de la tabla, González reconoce las dificultades de ganar a domicilio y destaca como cita especialmente complicada la que les enfren-

tará al Ciudad Real (segundo de la tabla).

En cuanto a los juveniles, el presidente del Club ha resaltado la racha de tres victorias consecutivas sumadas por el equipo y del equipo femenino ha mostrado su confianza en que pueda clasificarse en el quinto lugar en la segunda fase que se está disputando entre los equipos quinto al octavo.

### CALENDARIO DEPORTIVO DE MARZO Partidos en casa

**NOTA:** El Alza Basket Azuqueca juega en el polideportivo La Paz (ctra. de Alovera); el C.D. Azuqueca, en el campo del Complejo San Miguel; el C.F.S. Azuqueca, en el polideportivo Arroyo del Vallejo (c/ Poeta Manuel Martínez), y el C.D.BM. Azuqueca, en el pabellón Ciudad de Azuqueca (c/ Ana María Matute)

- **SÁBADO 2:** Jornada 15, Liga de Tercera División Nacional. 18 h. CLUB FÚTBOL SALA AZUQUECA - PDM Olías del Rey
- **Jornada 21, Liga EBA.** 18:15 h. ALZA BASKET AZUQUECA - CD Covibar Rivas
- **SÁBADO 9:** Jornada 12, Liga de Segunda Territorial. AVANGREEN BALONMANO AZUQUECA - Balonmano Herencia
- **DOMINGO 10.** Jornada 28, Liga de Tercera División Nacional. 12 h. CD AZUQUECA - UB Conquense
- **SÁBADO 16:** Jornada 17, Liga de Tercera División Nacional. 18 h. CLUB FÚTBOL SALA AZUQUECA - CDE FS Menasalbas
- **Jornada 23, Liga EBA.** 18:15 h. ALZA BASKET AZUQUECA - Euroconsult Alcobendas
- **DOMINGO 24.** Jornada 30, Liga de Tercera División Nacional. 12 h. CD AZUQUECA - CF Talavera de la Reina

# Agenda

## DESTACADO

### Día Internacional de las Mujeres

Actividades del 4 al 16 de marzo

Programa completo en en páginas 14 y 15



### Collage literario

13 de marzo, 19 horas, encuentro con **Eugenia Rico**

19 de marzo, 19 horas, encuentro con **Andrés Pascual**

Del 11 al 22 de marzo, talleres

Más información en página 17

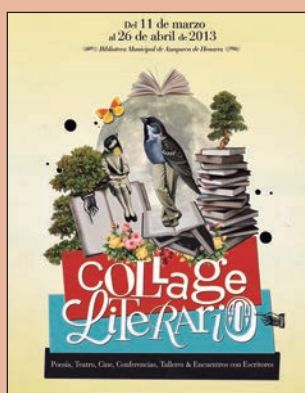

## Club de amigos del cine

♦ **Reunión de personas interesadas en el mundo del cine.** El grupo, fruto del programa municipal 'MásCine', se ha puesto en marcha el día 28 de febrero. Los interesados pueden informarse en la Biblioteca.

## Una merienda de cuentos

Para niños de 3 a 8 años, acompañados de un adulto. Próxima sesión, día **12 de marzo**, a las 17 horas, en la biblioteca infantil. Las invitaciones se pueden recoger desde el 6 de marzo en la propia biblioteca.

## Y además...

♦ **XX Salida de Campo:** día 16 de marzo, con destino a la Reserva Ornitológica. Para mayores de 18 años. Inscripciones hasta el 15 de marzo en Agenda 21 o en la OMIJ).

## CINE

**Viernes 8 de marzo, 20,30 h:** 'PAGO JUSTO' (entrada gratuita)

**Sábado 9 de marzo, 18 h:** 'HOTEL TRANSILVANIA' (\*)

**Viernes 15 de marzo, 20:30 h:** 'LO IMPOSIBLE' (\*)

**Viernes 22 de marzo, 20:30 h:** 'BLANCANIEVES' (\*)

**PRECIOS:** Para los titulares de la Tarjeta Ciudadan@, 4 euros (adultos) y 2 euros (niños); y para el resto de espectadores, 4,80 euros (adultos) y 2,40 (niños). **VENTA DE ENTRADAS:** El mismo día de la proyección, una hora y media antes del inicio en la taquilla, y, de manera anticipada, en los cajeros habilitados y en la página web municipal [www.azuqueca.es](http://www.azuqueca.es)

## MÚSICA

**Calle Salvador.** Concierto incluido en la programación de 'Escenarios Dial' de Cadena Dial. 7 de marzo, 21 horas. Entrada gratuita. Retirada de invitaciones en Azuqueca, en la Casa de la Cultura.



## Teatro infantil

**Jueves 14 de febrero, 18:30 h., en la Casa de la Cultura:** 'LA VERDADERA HISTORIA DEL REY QUE TENÍA LA NARIZ COLORADA', comedia para todos los públicos de L'Invisible Titelles, a través del Circuito de Títeres del Henares. PRECIO: 4 euros. Venta de entradas: una hora antes en taquilla y, mediante reserva, llamando al número 949 27 62 16 o en la página web [www.citti.es](http://www.citti.es).



## EDUCACIÓN

### CAMPAMENTO URBANO DE SEMANA SANTA: 'El mundo del cine'

**Del 1 al 5 de abril:** actividad para niños y niñas de 3 a 12 años. Inscripciones entre el 11 y el 27 de marzo, en las conserjerías de los centros educativos.

### ESCUELA DE PADRES

- **Martes 5 de marzo:** 'Liberar inseguridades, miedos, fobias, cambiar gustos'
- **Martes 19 de marzo:** 'prácticas, liberando inseguridades, miedos, fobias, gustos y creencias'
- **Martes 2 de abril:** 'Relaciones: mi hijo/a como espejo de mi vida'

Las sesiones, que imparte el terapeuta Paco Vinagre, comienzan a las 18 horas en el Centro de Adultos Clara Campoamor. Servicio de guardería disponible, previa solicitud y pago en el propio centro.

### TALLER DE TÉCNICA METAMÓRFICA

**Lunes 11 de marzo, 17 h., en el colegio Maestra Plácida Herranz.** Actividad gratuita centrada en la relajación para un máximo de 20 asistentes. Servicio de guardería.





## TELÉFONOS ÚTILES

### SERVICIO DE ATENCIÓN A LA CIUDADANÍA (SAC) 010

Ayuntamiento	949 34 80 32
Biblioteca	949 34 84 60
Bomberos	949 26 75 38
Centro Cultural	949 34 84 60
Centro de la Mujer	949 27 73 46
C. de Día 'Las Acacias'	949 26 72 50
C. Ocio 'Río Henares'	949 26 79 83
Centro de Empresas	949 27 71 28
Centro de Salud	949 26 24 59
Centro de Especialidades	949 34 88 00
Complejo San Miguel	949 26 17 43
Correos	949 26 72 96
Cruz Roja (asam. local)	949 26 23 24
El Foro	949 27 73 10
Guardia Civil	949 26 09 46
Juzgado de Paz	949 26 22 03
Manc. Vega del Henares	949 26 67 83
OMIC	949 27 84 86
Pab. Ciudad de Azuqueca	949 36 22 28
Piscina Climatizada	949 27 80 21
Policía Local	092
Polideportivo La Paz	949 26 26 38
Polidep. Arroyo Vallejo	949 88 30 45
Protección Civil	949 26 67 14
Revista Azucahica	949 34 85 02
Oficina de Empleo	949 27 88 30
Of. Promoción econ./Empleo	949 27 71 28
Servicio Munic. Deportes	949 27 75 28
Urbanismo	949 34 82 84
Urgencias	949 26 22 66
Veterinario	949 27 73 10

**LAS EMERGENCIAS SE  
CENTRALIZAN EN EL  
TELÉFONO 112**

### CENTROS EDUCATIVOS

El 8 de Marzo	949 26 61 34
El La Noguera	949 26 40 18
El Elvira Lindo	949 88 34 93
El La Curva	949 26 06 99
El La Campiña	949 26 08 05
CEIP La Paz	949 26 13 92
CEIP Maestra Plácida	949 26 04 66
CEIP Siglo XXI	949 26 49 74
CEIP Virgen de la Soledad	949 26 19 89
Giovanni A. Farina	949 26 12 50
CEIP La Paloma	949 24 91 93
CEIP La Espiga	949 88 33 51
IES Arcipreste de Hita	949 26 04 32
IES Prof. Domínguez Ortiz	949 27 71 49
IES San Isidro	949 26 11 81
Centro de Adultos	949 26 22 35

### TAXIS

Esteban, Agustín	619 31 23 65
Martiño, Antonio	669 45 48 47
Rodríguez, Ignacio	659 70 86 70
Encinas, Luis Manuel	620 78 89 81
Senén, Manolo	689 41 65 15
<b>Radiotaxi La Campiña</b>	<b>949 10 10 50</b>

### GUADALAJARA

Parada (Pº Ferrocarril)	949 88 70 80
Policía	949 24 84 00
Estación de autobuses	949 24 72 77
Hospital Universitario	949 20 92 00

## HORARIOS DE AUTOBUSES

### Alsa

Azuqueca-Alcalá-Azuqueca (45 minutos)

**Salidas desde la Casa de la Cultura de Azuqueca:** 7.24, 8.24, 9.24, 10.24, 11.24, 12.24, 13.24, 14.24, 15.24, 16.24, 17.24, 18.24, 19.24, 20.24, 21.24 y 22.24

**Salidas desde Alcalá:** 7.00, 8.00, 9.00, 10.00, 11.00, 12.00, 13.00, 14.00, 15.00, 16.00, 17.00, 18.00, 19.00, 20.00, 21.00 y 22.00

**Paradas:** polideportivo 'La Paz' (ctra. de Alovera), Casa de la Cultura, avda. de Alcalá, polígono Miralcampo

### Astra

Azuqueca-Guadalajara-Azuqueca (30-35 minutos)

**Salidas de lunes a viernes laborables**

- Desde la estación de Renfe de Azuqueca: 7.25, 8.25, 9.25, 10.25, 12.25, 14.25, 16.25 y 18.25

- Desde el Hospital de Guadalajara: 7.50, 8.50, 10.50, 12.50, 13.50, 14.50, 16.50, 18.50

**Salidas sábados laborables**

- Desde la estación de Renfe de Azuqueca: 8.25, 10.25, 13.25, 15.25 y 17.25

- Desde el Hospital de Guadalajara: 8.50, 10.50, 13.50, 15.50, 17.50

**Paradas:** plaza de América, plaza de España, estación de Renfe, avda. de Torrelaguna, ctra. de Alovera

### Alsa

Azuqueca-Madrid-Azuqueca (45 minutos)

**Salidas desde Azuqueca:** 6.00, 7.30, 9.30, 11.10, 13.00, 15.00, 17.30 y 19.15

**Salidas desde Madrid (Intercambiador de Avenida de América):** 6.45, 8.30, 9.30, 11.00, 13.00, 15.00, 17.30, 18.15 y 20.00

**Parada:** confluencia de la Avda. Siglo XXI y la ctra. de Villanueva

### Línea Urbana 1

Renfe-Vallehermoso-Asfain-Renfe (30 minutos)

**Salidas de lunes a viernes desde la estación de Renfe:** 7.00, 7.30, 8.00, 8.30, 9.00, 9.30, 10.00, 10.30, 11.00, 11.30, 12.00, 12.30, 13.00, 13.30, 14.00, 14.30 y 15.00

**Paradas:** estación de Renfe, avda. Ferrocarril (El Foro), pza. Barca, c/ Poeta Manuel Martínez, c/ Navarro, c/ Chueca, avda. del Norte, c/ Río Ebro, avda. Agricultor, c/ Bélgica, avda. de Enmedio, c/ Museo del Prado, c/ Murillo, avda. Escritores (2) y estación de Renfe

## HORARIOS DE TRENES

**AZUQUECA-GUADALAJARA:** 6.01, 6.16, 6.31, 6.41, 6.52, 7.10, 7.25, 7.40, 7.55, 8.07, 8.24, 8.38, 8.55, 9.08, 9.24, 9.38, 9.54, 10.08, 10.24, 10.38, 11.09, 11.37, 12.09, 12.38, 13.09, 13.37, 14.09, 14.38, 14.53, 15.09, 15.23, 15.31 (C), 15.38, 15.54, 16.01 (C), 16.08, 16.23, 16.38, 16.53, 17.08, 17.23, 17.38, 17.53, 18.08, 18.24, 18.38, 18.53, 19.08, 19.23, 19.38, 19.53, 20.08, 20.24, 20.38, 20.53, 21.08, 21.39, 22.08, 22.38, 23.08, 23.38, 00.07, 00.38

**AZUQUECA-CHAMARTÍN:** 5.10, 5.26, 5.40, 5.55, 6.07, 6.19, 6.28 (C), 6.31, 6.43, 6.55, 7.07, 7.19, 7.28 (C), 7.31, 7.42, 7.55, 8.04 (C), 8.07, 8.19, 8.31, 8.43, 8.55, 9.09, 9.25, 9.40, 10.10, 10.39, 11.10, 11.40, 12.10, 12.40, 13.10, 13.25, 13.41, 13.55, 14.10, 14.25, 14.40, 14.55, 15.10, 15.25, 15.40, 15.55, 16.10, 16.40, 16.55, 17.10, 17.25, 17.40, 17.55, 18.10, 18.25, 18.40, 18.55, 19.10, 19.25, 19.40, 19.55, 20.10, 20.26, 20.40, 21.12, 21.40, 22.10, 22.40, 23.13

NOTA: Los CIVIS (C) son trenes semidirectos a Chamartín.

## FARMACIAS DE GUARDIA - MARZO

**Viernes 1:** Antonio López Rodríguez. C/ Constitución, 14  
**Sábado 2:** Raúl Campoamor Martínez. C/ Antonio Pérez Ruiz, 2  
**Domingo 3:** Raúl Campoamor Martínez. C/ Antonio Pérez Ruiz, 2  
**Lunes 4:** Mª Teresa Barnes Romero. C/ Sigüenza, 2  
**Martes 5:** María José Martínez Gadea. C/ Río Gadiana, s/n  
**Miércoles 6:** Raúl Campoamor Martínez. C/ Antonio Pérez Ruiz, 2  
**Jueves 7:** Guadalupe de la Rosa Gil. Bul. de Las Acacias, 55-57  
**Viernes 8:** Fernando Urbina Casillas. Avda de Europa, 11  
**Sábado 9:** Antonio López Rodríguez. C/ Constitución, 14  
**Domingo 10:** Antonio López Rodríguez. C/ Constitución, 14  
**Lunes 11:** Mª Pilar Manresa Logroño. C/ Molina de Aragón, 1  
**Martes 12:** Ignacio Barrera Serrano. C/ Trinidad Tortuero, 1  
**Miércoles 13:** José Cayetano López Goñi. C/ Pobos, 3  
**Jueves 14:** Elena María Ródenas Bleda. Avda. Alcalá, 2  
**Viernes 15:** María Pilar Villa Pérez. C/ Vallehermoso, 5  
**Sábado 16:** Mª Teresa Barnes Romero. C/ Sigüenza, 2

En los turnos de guardia, solamente se dispensan medicamentos de urgencia

**Domingo 17:** Mª Teresa Barnes Romero. C/ Sigüenza, 2  
**Lunes 18:** Sagrario Ortega González. C/ Toledo, 6  
**Martes 19:** Raúl Campoamor Martínez. C/ Antonio Pérez Ruiz, 2  
**Miércoles 20:** Antonio López Rodríguez. C/ Constitución, 14  
**Jueves 21:** Mª Teresa Barnes Romero. C/ Sigüenza, 2  
**Viernes 22:** Guadalupe de la Rosa Gil. Bul. de Las Acacias, 55-57  
**Sábado 23:** María José Martínez Gadea. C/ Río Gadiana, s/n  
**Domingo 24:** María José Martínez Gadea. C/ Río Gadiana, s/n  
**Lunes 25:** Fernando Urbina Casillas. Avda de Europa, 11  
**Martes 26:** Mª Pilar Manresa Logroño. C/ Molina de Aragón, 1  
**Miércoles 27:** María José Martínez Gadea. C/ Río Gadiana, s/n  
**Jueves 28:** María Pilar Villa Pérez. C/ Vallehermoso, 5  
**Viernes 29:** María Pilar Villa Pérez. C/ Vallehermoso, 5  
**Sábado 30:** Sagrario Ortega González. C/ Toledo, 6  
**Domingo 31:** Sagrario Ortega González. C/ Toledo, 6



**PROTECCIÓN Y PREVENCIÓN  
DE INCENDIOS**

www.a2j.es • a2j@a2j.es

C/ Marcelino Orozco, 4 local • 19200 Azuqueca de Henares

Tel: 663 846 911 - 949 260 729

- ABASTECIMIENTO DE AGUA PCI
- EQUIPOS DE PRESIÓN, BIES, HIDRANTES
- EXTINCIÓN FIJA MEDIANTE GASES
- EXTINTORES PORTÁTILES
- DETECCIÓN Y ALARMA DE INCENDIOS
- SECTORIZACIÓN Y PUERTAS CORTAFUEGOS
- IGNIFUGACIONES
- PLANES DE EMERGENCIA



Platería Arias

Ermita, 16  
Azuqueca de Henares  
19200 Guadalajara  
949 263 601 / 615 238 262

- En la misma calle a 50 metros de nuestra antigua tienda
- Realizamos y montamos sus propios diseños
- Todo en plata de ley y piedras semipreciosas
- Abrimos nuevo establecimiento a su servicio con mayor superficie y mayor variedad de artículos



# ¡REBAJAMOS LAS REBAJAS!

LA GRAN  
OCASIÓN  
2013

**GAFA COMPLETA  
MONOFOCAL 85€**

MONTURA + LENTE BLANCA ANTIREFLEJANTE  
(hasta 2.00 dioptrías de cilindro y 6 dioptrías de esfera)

**GAFA COMPLETA  
PROGRESIVA 185€**

MONTURA + LENTE BLANCA ANTIREFLEJANTE

**GAFA  
GRADUADA SOL 25%**

EN TODAS NUESTRAS GAFAS Y LENTES DE SOL

**LENTES DE CONTACTO 14,90€**

CAJA 30 LENTES DE CONTACTO DIARIAS B&L

**AUDÍFONO  
DIGITAL 650€**

**LÍQUIDOS 3x2**

EN TODOS NUESTROS LÍQUIDOS DE MANTENIMIENTO

**GUADALAJARA:**

C/ Virgen de la Soledad, 11 y 16. 949 23 11 72.  
C.C. Eroski. 949 20 21 74.  
C.C. Ferial Plaza, planta baja. 949 31 93 60.

**AZUQUECA:**

Avd. Guadalajara, 8. 949 27 74 35.  
C/ Acacias, 1 Local 5.

SÍGUENOS EN:  

Ofertas válidas todo el mes de marzo de 2013

CUIDAMOS  
TU BOLSILLO,  
SIN ARRIESGAR  
TU SALUD

**CG**  
**Central Óptica**  
tiene que ver contigo