

azucahica

FIESTAS de AZUQUECA de HENARES 2013

Del 14

al 22 de septiembre

REVISTA INFORMATIVA MUNICIPAL
AÑO XXII VIII ÉPOCA - NÚMERO 226 - SEPTIEMBRE 2013



Impreso en papel
ecológico reciclado



Azuqueca de Henares



CARTAS A LA REDACCIÓN

NOTA DE LA REDACCIÓN: La Redacción de AZUCAHICA no comparte necesariamente el contenido de las cartas publicadas en esta sección, ni se hace responsable de las opiniones vertidas en ellas. Los textos, que **deberán ir firmados**, no deben sobrepasar las 40 líneas mecanografiadas y en los sobres debe figurar el encabezamiento "Cartas a la Redacción". Además, el remitente **debe adjuntar fotocopia del D.N.I.** y número de teléfono. AZUCAHICA se reserva el derecho de publicar, resumir o extraer las cartas. En el caso de que las cartas se envíen por correo electrónico (azucahica@azuqueca.net), se deberá hacer llegar a la Redacción de AZUCAHICA una copia del DNI del autor.

La Asamblea de Cruz Roja agradece su colaboración a la empresa Lyreco

La empresa Lyreco, con domicilio en la Carretera de Alovera a Cabanillas, s/n., en la localidad de Alovera, ha donado diverso material de oficina para su uso a la Asamblea Local de Cruz Roja de Azuqueca de Henares.

Desde esta revista, queremos agradecer la aportación de este material, especialmente en estos momentos de crisis económica, en los que toda ayuda por parte de particulares y empresas es importante para continuar con nuestra labor solidaria y humanitaria.

Deogracias Quiles Soriano,
presidente de la Asamblea
Local de Cruz Roja de
Azuqueca de Henares

¿Quién debe pedir perdón?

Una reciente sentencia de dieciséis de julio de 2013 del Juzgado de lo contencioso-administrativo sentenció a mi favor, contra el Ayuntamiento de Azuqueca de Henares, con el siguiente fallo:

"Con estimación del presente recurso contencioso-administrativo tramitado en el procedimiento de los derechos fundamentales N° 1/2013 (...) debo acordar y acuerdo que el acto recurrido no es conforme a derecho, y lo debo revocar y revoco por ser nulo de pleno derecho por la violación del derecho fundamental esgrimido de conformidad con el artículo 18.4 de la Constitución (...)" [sic]

El acto recurrido era la adjudicación a una empresa privada (CGI) de la gestión de multas y recaudación ejecuti-

va publicado en el BOP n° 20 de 15 de febrero de 2013.

La excusa que puso el alcalde de Azuqueca de Henares en el Pleno de 29/11/12 para dar a una empresa privada la gestión total de multas y recaudación ejecutiva fue la siguiente:

"los ingresos son para la nómina de los trabajadores y para ayudas sociales.

Primero, el departamento cree que tiene que ser así. Segundo, no podemos contratar más empleados públicos, no deja el Gobierno. En noviembre de 2013, si sale mal, rompemos el contrato. Si sale bien, más dinero para todo. Quien no tenga razón, que pida perdón por favor y rectifique".

Digo yo ahora que una sentencia dice que esto vulneraba la Constitución

¿quién es el que tiene que pedir perdón?

La idea era que con una empresa privada se nos podía poner muchas más multas porque todo lo hacían ellos y que todo era por pagar las nóminas de los 117 funcionarios del Ayuntamiento y para "ayudas sociales". Estas empresas en la práctica hacen hasta las propuestas de resolución administrativa y actúan "en la sombra". Repito la pregunta para que la conteste el alcalde, ¿quién tiene que pedir perdón?

Fernando Montero Oria de Rueda

NOTA DE LA REDACCIÓN: Información sobre el proceso de adjudicación del servicio de apoyo para la recaudación ejecutiva, en página 7.

CLINICA DENTAL
LA PAZ

HORARIO DE LUNES A VIERNES DE 9 A 22 H. SÁBADOS DE 10 A 14 H.
Financiación 12 meses sin intereses

Tel.: 949 26 56 79
AZUQUECA DE HENARES

Travesía de la Flor, 1 (Frente al Ambulatorio)

ÓPTICOS OPTOMETRISTAS CONTACTÓLOGOS

• Gran surtido de monturas y gafas de sol
• Lentes de contacto para corregir todo tipo de ametropías

Plaza del General Vives, 1 • Tel. 949 26 22 60 Azuqueca de Henares
Travesía de Alcalá, 8 • Tel. 949 26 61 56 Azuqueca de Henares

MÁS DE 25 AÑOS DE EXPERIENCIA

www.ricardoynavabuses.es

- Servicios a empresas
- Colegios
- Asociaciones
- Equipos
- Particulares
- Autocares VIP con asientos de cuero, cafetería y servicios
- Viajes de larga duración

Tel. Oficina/Fax. 949 263 142
Julio 636 995 867
Ricardo 609 039 416
ricardoynavabuses_sl@hotmail.com

OFERTA DE LANZAMIENTO A LOS 20 PRIMEROS

AUTOESCUELA

Avenida de Guadalajara, 11
19200 Azuqueca de Henares

949 04 83 86
657 61 84 54

Si enseñas **POCKETM2** 5 EUROS de Descuento!!!

**GABINETE DE
COMUNICACIÓN DEL
AYUNTAMIENTO DE
AZUQUECA DE
HENARES**

Ayuntamiento de Azuqueca de
Henares. Plaza de La
Constitución, S/N
19200 Azuqueca de Henares
(Guadalajara)

REVISTA AZUCAHICA

azucahica@azuqueca.net

Tfno: 949 34 85 02

REDACCIÓN

Lourdes Manzano y Eva Sáez

FOTOGRAFÍA

Álvaro Díaz Villamil

PUBLICIDAD E IMPRESIÓN

987 27 27 27

EDITORIAL MIC

EDITA:

AYUNTAMIENTO DE AZUQUECA

Depósito Legal nº GU-66-1981

Prohibida la reproducción total o
parcial de las informaciones publi-
cadas en este número, salvo auto-
rización expresa del Gabinete de
Comunicación del Ayuntamiento
de Azuqueca

Tirada: 13.000 ejemplares

SUMARIO

**Una rotura en la red de agua
provocó problemas en el
suministro (pág. 4)**

**El Plan de Empleo
Municipal permite
hacer mejoras en
toda Azuqueca (pág. 6)**



**La plantilla de Bormioli
acepta las condiciones de la
empresa para evitar el ERE en la
fábrica (pág. 7)**



**Las asociaciones ya
pueden pedir un local
municipal (pág. 8)**

**Las familias en ejecución
hipotecaria no pagarán la
plusvalía (pág. 9)**

**La Escuela Municipal de Idiomas
reabre la inscripción para cubrir
vacantes (pág. 11)**

**Más de 3.000 personas
han disfrutado de los
'Viernes a la luna' este
verano (pág. 19)**



**Abierta la inscripción en las
Jornadas de animación a la lectura
(pág. 13)**

**Desde el 12 de septiembre, se
podrán solicitar las plazas libres en
la temporada deportiva (pág. 27)**

**Actualidad de los
equipos azudenses
en las principales
competiciones (pág. 29)**



Y ADEMÁS... ESPECIAL FIESTAS (PÁGS. 14 A 18)



Azuqueca de Henares

CONCEPTO

PERÍODO DE COBRO

• Impuesto sobre Bienes Inmuebles Urbana (Padrón 2013)	05/07/2013 a 05/09/2013
• Impuesto sobre Bienes Inmuebles Rústica (Padrón 2013)	05/07/2013 a 05/09/2013
• Ayuda a domicilio (marzo 2013)	19/05/2013 a 20/09/2013
• Ayuda a domicilio (abril 2013)	05/08/2013 a 07/10/2013
• Ayuda a domicilio (mayo 2013)	20/08/2013 a 21/10/2013
• Tasa de mercado (3º trimestre 2013)	20/08/2013 a 21/10/2013
• Ayuda a domicilio (junio 2013)	05/09/2013 a 05/11/2013
• Impuesto sobre Actividades Económicas (Padrón 2013)	20/09/2013 a 20/11/2013
• Tasa por entrada de vehículos (vados) (Padrón 2013)	20/09/2013 a 20/11/2013

Te interesa ...

Dónde se puede efectuar el pago: Entidad gestora de la recaudación municipal: CaixaBank. Otras: Ibercaja, Bankia, Banesto y CCM (Lieberbank)

- Acógete al sistema de **pago fácil** y paga en 6 plazos sin intereses con un **descuento** del 2 por ciento (hasta un máximo de 15 euros). Pregunta en el SAC del Ayuntamiento.
- Comunícanos tu **dirección fiscal** para que te lleguen las notificaciones sin problemas.
- **Domicilia** tus tributos, es la mejor manera de evitar recargos.

Se produjo el 19 de agosto y la reparación se prolongó durante varios días

La rotura de uno de los ramales principales de la red de agua causó problemas en el suministro

La rotura de una de las tres conducciones que trasladan agua desde los depósitos hasta el municipio, ocasionó el 19 de agosto problemas de suministro de agua potable en las viviendas y en la zona industrial de Azuqueca. El concejal de Planificación Territorial, Julio García, explicó que la tubería afectada se rompió por varios puntos “que fueron reparados sucesivamente para ir reponiendo el suministro y la presión de agua”. El primer tramo en repararse fue el situado en la avenida de La Paz “diferente a otro sobre el que actuamos el año pasado en esa misma calle”, precisa García. Durante los trabajos, el agua permaneció cortada en ese entorno y en la zona industrial. “En el resto del municipio el suministro se reanudó a las 9:30 de la mañana, pero hubo problemas de presión provocados por los otros puntos de rotura en la conducción. Esto es lo que hizo que en las zonas más altas del municipio no llegase agua a los grifos hasta por la noche”.

El responsable municipal de Planificación Territorial ha explicado que el día 20 se acometió la reparación de la rotura de la tubería a su paso por la carretera de Villanueva, próxima al cementerio municipal. “Una vez reparado ese punto, el suministro y la pre-



El primer tramo en repararse fue el de la avenida de La Paz

sión de agua estaban prácticamente normalizados tanto en la zona urbana como en la industrial”, señala Julio García, quien añade que la tarde del día 20 y los días sucesivos se continuó trabajando sobre la tubería “pero sin que esas labores afectasen al suministro”.

Por su parte, el concejal de Mantenimiento Urbano, Rubén Carbajo, ha agradecido el trabajo realizado por las brigadas y por el resto de trabajadores municipales que colaboraron en la reparación. También ha expresado su gratitud “por la comprensión de la mayoría de vecinos que, a pesar de las molestias, entendieron la situación”.

Carbajo ha explicado también que la tubería afectada tiene 400 milímetros de diámetro y casi dos kilómetros de longitud. “Los trabajos han sido complicados, pero hemos intentado disminuir las molestias” ha afirmado, al tiempo que ha pedido disculpas “a los vecinos y a las empresas que se han visto afectados por las obras de reparación”.

Días antes, el 6 de agosto, los operarios municipales repararon una avería surgida en el bulevar de Las Acacias, en una conducción de menor diámetro. En esta ocasión, “el problema vino provocado por las raíces de un árbol próximo, según apuntan los técnicos”, finaliza Rubén Carbajo.

Inversiones en la red de agua de Azuqueca

“En Azuqueca en los últimos años se ha renovado el 80 por ciento de la red de agua tanto a través de actuaciones específicas como del Plan de Barrios y se ha multiplicado por cuatro la capacidad de las grandes arterias que traen agua desde los depósitos”. Con estos datos desmiente Julio García las afirmaciones del PP realizadas en nota de prensa, en la que pedían al Equipo de Gobierno “un incremento en las labores de mantenimiento” y afirmaban que en los últimos años el presupuesto en esta materia “se ha reducido casi a la mitad”. El responsable de Planificación Territorial explicó también que el problema surgido “no es por falta de mantenimiento, sino porque la conducción afectada es de las más antiguas y el incremento de presión que se produce en verano por el descenso en los consumos provocó su rotura, al ser uno de los puntos débiles”. García ha señalado que la sustitución de esta tubería “estaba prevista en su mayor parte con la urbanización del sector R-5” y ha avanzado que “se está estudiando con los técnicos la necesidad de acometer antes la obra, pero ese cambio de infraestructura requiere una gran inversión que siempre se ha hecho con las aportaciones de los desarrollos urbanísticos o la ayuda del Gobierno regional. Esperamos que, si tenemos que abordarla, la Junta no nos dé la espalda”.

“Castilla-La Mancha Televisión trasladó una imagen de caos que no existió”

El concejal de Planificación Territorial, Julio García, lamentó que el PP de Azuqueca y Castilla-La Mancha Televisión utilizasen la rotura de la tubería “para intentar desprestigiar a la localidad, creando a través de mentiras una imagen de caos que no existió”. Julio García explicó que Televisión Castilla-La Mancha desplazó hasta Azuqueca redactores que venían desde Toledo “controlados directamente por Nacho Villa, el comisario político puesto por Cospedal para asegurar que la televisión regional está a su servicio”, y añadió que la noticia aparecida en los informativos estaba “totalmente manipulada, con declaraciones de vecinos sacadas de contexto, como ellos mismos nos han trasladado”. “Lo que está pasando en la televisión regional es inaceptable, y lo demuestra que los propios trabajadores han creado una página web donde denuncian la manipulación (www.trabajadorescmt.com)”.

“Diputación quiso sacar rédito político con el suministro de agua a Azuqueca”

El 20 de agosto, la presidenta de la Diputación de Guadalajara, Ana Guarinos, ofreció al alcalde de Azuqueca, Pablo Bellido, el traslado hasta la localidad de cisternas de agua de la Institución Provincial. “El suministro en la zona urbana ya estaba solventado y consultamos a las empresas si les vendría bien disponer de esas cisternas. Tres de ellas nos dijeron que sí y así se lo trasladamos a Diputación, al tiempo que se lo agradecíamos en privado y en público”, explica el concejal de Planificación Territorial, que lamenta que “en Diputación hayan intentado sacar rédito político de un servicio que es habitual y que forma parte de las funciones habituales de la Institución”. García ha recordado que “tanta publicidad del envío de tres cisternas, es un hecho tan inusual que hace pensar que su finalidad era sólo que Guarinos apareciese como la salvadora de Azuqueca y sus empresas, a pesar de que el agua que aportó Diputación fue únicamente el 0,8% de la consumida ese día en Azuqueca”.

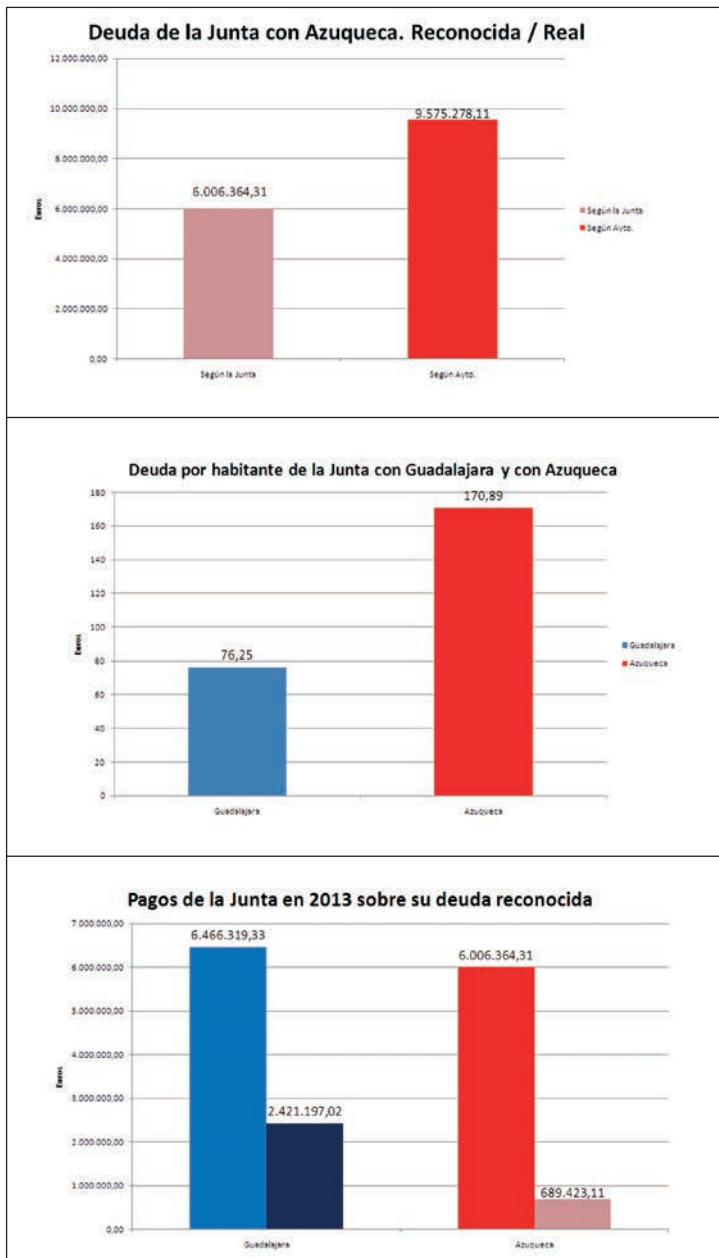

El alcalde aporta datos que demuestran que la Junta “paga a Guadalajara y no a Azuqueca”

El Ayuntamiento reclama en los tribunales la deuda que la Junta no reconoce a Azuqueca

El Ayuntamiento de Azuqueca de Henares ha judicializado la parte de la deuda que el Gobierno regional mantiene con Azuqueca pero que no reconoce. “La Junta dice que debe a los vecinos de Azuqueca 6 millones de euros, cuando lo cierto es que la deuda supera los 9,5 millones” explica el alcalde azudense, Pablo Bellido, quien añade que “vamos a reclamar hasta el último céntimo de la deuda contraída, porque es nuestra obligación para con los vecinos y vecinas de Azuqueca”.

Asimismo, el alcalde ha anunciado también que el Consistorio está estudiando emprender acciones legales “porque tenemos datos que demuestran que el Gobierno regional está pagando a Ayuntamientos gobernados por el PP y no a los gobernados por otras fuerzas políticas”. En este sentido, Pablo Bellido ha afirmado que la deuda que el Gobierno regional mantiene con Azuqueca “es mucho mayor que la que tiene con Guadalajara, porque

Cospedal está pagando al Consistorio de Antonio Román subvenciones que les niega a los vecinos de Azuqueca”. En concreto, el primer edil señaló que, mientras que la deuda del Gobierno regional con Azuqueca es de 170,89 euros por habitante, con Guadalajara sólo alcanza los 76,25 euros.

Pablo Bellido denunció también que el Gobierno de Castilla-La Mancha “ha pagado a Guadalajara programas sociales fundamentales, como la ayuda a domicilio y el plan concertado, conceptos por los que Azuqueca no ha recibido aún ni un euro correspondiente al año 2012” y afirmó que el Gobierno regional ha pagado a Guadalajara capital “al menos 2,5 millones de euros en 2013, mientras que ha ingresado menos de 690.000 a Azuqueca”. “Es una actitud intolerable por parte del Gobierno de María Dolores de Cospedal y estamos estudiando si constituye algún tipo de irregularidad para denunciarlo en los tribunales”, finaliza Pablo Bellido.

Bellido: “Azuqueca tiene menos deuda por habitante que Guadalajara, a pesar de que la Junta no nos paga”

El alcalde de Azuqueca, Pablo Bellido, ha recordado los datos hechos públicos por el Ministerio de Hacienda, según los cuales Azuqueca es el municipio de más de 20.000 habitantes de Castilla-La Mancha con una menor deuda por vecino. “Guadalajara debe 393,85 euros por habitante y Azuqueca 373,57, a pesar de que la Junta no nos paga subvenciones que sí está abonando a Guadalajara y de que el PP, tanto de Azuqueca como de la capital, se esfuerza en decir que el Ayuntamiento de Guadalajara está más saneado que el azudense”.

Estos datos fueron aportados por el alcalde azudense en

el debate público en el que participó el 8 de agosto junto al concejal de Guadalajara, Jaime Carnicero. “También aportamos cifras que evidencian que Guadalajara debe a proveedores diez veces más que Azuqueca, a pesar de que en la capital se pagan muchos más impuestos y se reciben peores servicios que en Azuqueca”.

Sobre la fiscalidad

En materia de fiscalidad, el alcalde ha señalado que “una familia de Guadalajara paga al año entre 200 y 300 euros más que en Azuqueca en concepto de IBI, agua, basura y vehículo” y ha recordado que el IBI en Guadalajara es un 7 por ciento



Imagen tomada del programa de debate en Televisión Guadalajara

más caro que en Azuqueca; que frente a los 36 euros de media que paga una familia en concepto de tasa de basura en Azuqueca, en Guadalajara alcanza los 104 euros; o que un vecino con coche o moto paga un 10 por ciento más en Guadalajara que en Azuqueca. En materia de agua, por un consumo de 21 m³, en Azuqueca se paga 20,29 euros

y en Guadalajara 96,91.

Tras el debate, el Ayuntamiento de Guadalajara ha emitido varias notas de prensa en las que sostiene que el Ayuntamiento de la capital “está saneado” y el de Azuqueca “casi en quiebra”, que han sido respondidas por el Equipo de Gobierno de Azuqueca recordando los datos aportados en el debate.

Refuerzan a los operarios del Ayuntamiento hasta finales de octubre

Trabajadores del Plan Municipal de Empleo realizan tareas de mejora en toda la localidad

Un total de 144 trabajadores de los 188 contratados por el Ayuntamiento de Azuqueca de Henares a través del Plan de Empleo municipal están realizando tareas de mantenimiento y mejora en todo el municipio, distribuidos en turnos de mañana y tarde. Los concejales de Urbanismo y Mantenimiento Urbano, Beatriz Pérez y Rubén Carbajo, respectivamente, han detallado que los operarios están sirviendo de refuerzo de las brigadas municipales hasta finales de octubre, momento en el que terminará el plan. Carbajo explica que "están realizando todo tipo de tareas de mantenimiento, desde limpieza viaria -incluyendo sumideros y desbrozo-, a trabajos de mantenimiento en centros educativos o de señalización viaria y de pintado de mobiliario urbano o de limpieza de instalaciones municipales". La concejala de Urbanismo, Beatriz Pérez, ha añadido que "algunos de los trabajadores de este plan están colaborando con operarios municipales en proyectos como el de mejora del parque de La Constitución".

El resto de empleados del Plan está realizando tareas de refuerzo de distintos servicios municipales, entre ellos el campamento urbano con el que se ha dado continuidad en verano al programa de apoyo nutricional para escolares.

El Ayuntamiento reclama otro plan a la Junta

La concejala de Desarrollo Económico, Julia Miguel, señala



Dos operarios del Plan limpian una zona verde

"que este Plan es bueno desde todos los puntos de vista: se proporciona un empleo a personas con dificultades económicas y, además, se consigue una mejora generalizada del municipio". Miguel ha vuelto a pedir a la Junta que convoque un Plan similar. "Éste lo puso en marcha el Ayuntamiento en

solitario, con 500.000 euros del presupuesto municipal porque la Junta, que es quien debería haberlo hecho, no actuaba, pero mantenemos la mano tendida al gobierno regional para que se sume a cualquier iniciativa positiva para el empleo y la formación", finaliza Miguel.

El Ayuntamiento pone en marcha 'Joven ON' para promover el empleo

El Ayuntamiento de Azuqueca de Henares va a poner en marcha el proyecto denominado 'Azuqueca Joven ON', con el objetivo de promover el empleo y el emprendimiento entre los jóvenes. La concejala de Juventud, Sagrario Bravo, ha adelantado que a través de esta iniciativa, "se ofertarán ocho jornadas formativas gratuitas para mejorar las competencias de los jóvenes de Azuqueca en materia de formación y empleo". Además, se ha previsto la celebración de talleres de emprendimiento, un concurso sobre ideas de negocio innovadoras y se ofrecerá asesoramiento a los jóvenes. Al cierre de esta edición de AZUCAHICA, estaba abierto el proceso para la selección de la persona encargada de la gestión de la iniciativa, que cuenta con una subvención de 12.000 euros, procedente de un programa de la FEMP y el INJUVE.

Breve

Cursos de manipulador de alimentos y de auxiliar de seguros, en el Centro de Empresas.— El Centro de Empresas acoge el 25 de septiembre una nueva edición del curso para la obtención del certificado de manipulador de alimentos, y los días 26 y 27, dos jornadas dedicadas a la formación de auxiliar de seguros. En el primer caso, el curso lo impartirá la empresa Nelsan y, dado que forma parte de la programación de la Fundación Tripartita para la formación en el empleo, es gratuito para los trabajadores en activo, mientras los desempleados deben abonar 25 euros (más información, en el correo electrónico stellanel-san@gmail.com y en los teléfonos 625 593 470 y 91 672 22 41). Por otra parte, las jornadas de formación de auxiliares de seguros las impartirá la correduría 'Ahorro y protección asesores'. En este caso, la participación es gratuita y los interesados pueden inscribirse a través del correo electrónico info@wfp.com.es y del teléfono 653 78 52 16.

'Expo AzuOcio' en el Ciudad de Azuqueca.— El día 7 de septiembre, el pabellón Ciudad de Azuqueca acogerá 'Expo AzuOcio', una cita organizada por la empresa local Azuocio.com para promocionar actividades comerciales y de ocio. El acceso será libre y habrá distintas actividades a lo largo de la jornada. Esta expo se acompañará con una nueva muestra de artesanía que se desarrollará en el aparcamiento del pabellón.

CERTIFICADOS DE EFICIENCIA ENERGETICA

PIÑUELAS & GARCÉS
ARQUITECTOS

Si tiene una vivienda o local comercial,
y quiere venderlo o alquilarlo necesita este certificado

(RD 235/2013)



Nosotros se lo hacemos
Precios desde 80€+IVA
Incluimos trámites
del registro

C/ Río Ungría, 6
Azuqueca de Hres.

Tfs: 636 803 147
626 303 323

www.pgarquitectos.com
info@pgarquitectos.com

¡Sonríe!
Conserva la juventud
y alarga la vida

Clínica Dental ACACIAS

Citas 949 26 32 50

Paseo de Las Acacias, 2. Tfno: 949 26 32 50 - Email: info@clinica-acacias.com
HORARIOS: De Lunes a Viernes 10:00 a 13:30 y de 16:00 a 20:30. Sábados sólo con cita previa

ODONTOLOGIA GENERAL, ODONTOPEDIATRIA, ESTETICA Y REHABILITACION, TOMOGRAFIA VOLUMETRICA, RX PANORAMICOS DIGITALES, FINANCIACION

La recaudación ejecutiva sale a concurso, garantizando la protección de datos

La Junta Local de Gobierno puso en marcha el 13 de agosto el procedimiento para adjudicar el servicio de apoyo al funcionamiento de la administración en su función recaudatoria (fase ejecutiva y concurso de acreedores) y asistencia o apoyo en la tramitación de los expedientes sancionadores. El concejal de Hacienda, José Luis Blanco, ha explicado que el Ayuntamiento "ha adaptado la convocatoria para que exista mayor seguridad en el tratamiento de los datos de los ciudadanos, como planteaba la sentencia del 16 de julio dictada por el juzgado número 1 de lo Contencioso Administrativo de Guadalajara". Blanco ha desmentido las afirmaciones del demandante (carta en página 2) y del PP, que señalaban que la sentencia anulaba la posibilidad de realizar este servicio a través de la colaboración con una empresa. "Lo único que dice la sentencia es que, si se recurre a este sistema, hay que incluir en el proceso de adjudicación documentos que garanticen la seguridad en el tratamiento de datos". Blanco ha recordado también que el Ayuntamiento optó por este servicio "porque así nos lo recomendaron los técnicos de Tesorería".

Al cierre de esta edición de AZUCAHICA, se estaba completando el proceso para adjudicar el servicio.

La Dirección de la multinacional había anunciado el despido de 120 trabajadores el último día de agosto y el cierre en 2015

La plantilla de Bormioli acepta las condiciones de la empresa para evitar el ERE en la fábrica

Los trabajadores de la fábrica de Bormioli en Azuqueca aprobaban en una votación celebrada el 28 de agosto la propuesta de la Dirección de la multinacional que, a cambio de mantener la totalidad de los puestos de trabajo hasta el 31 de diciembre de 2016, lleva aparejada una reducción salarial del 15 por ciento en los próximos tres años para la totalidad de la plantilla y del 50 por ciento para los contratados a través de Empresas de Trabajo Temporal (ETT), así como un incremento de jornada.

En la votación, que llegó después de varias movilizaciones secundadas de manera unánime por la plantilla, según los sindicatos, la propuesta contó con el apoyo de 168 trabajadores y el rechazo de otros 65, mientras se registraron 5 votos blancos y uno nulo.

Entre los compromisos de la empresa está también la incorporación de un nuevo producto para mejorar la viabilidad de la fábrica.

Con este acuerdo, los trabajadores quieren evitar el ERE anunciado por la dirección de la multinacional, que habría supuesto el despido de 120 empleados el último día de agosto de 2013 y el cierre de la planta en 2015.

El presidente del comité de empresa, Eduardo Boga,



Protestas de los trabajadores contra el ERE (Foto: CCOO)

señalaba tras la votación que los trabajadores habían hecho "un ejercicio de responsabilidad". "Había que elegir entre una cosa mala y la peor", interpretaba Boga, tras recordar que estaban en juego alrededor de 330 empleos directos y otros dos centenares de trabajos indirectos.

Agradecimientos al Ayuntamiento y críticas a la Junta

El presidente del comité de empresa ha agradecido el apoyo recibido por parte del Ayuntamiento de Azuqueca de Henares que "en todo momento se ha interesado por la situación que estaba atravesando la plantilla, para que se salvara el

empleo y continuara la actividad de la fábrica". El alcalde mantuvo varios contactos con los representantes de los trabajadores y también con la Dirección de la empresa. Frente a esta actitud, Boga denunciaba la de la Consejería de Economía y Empleo. "Pese a que estaban en juego 120 puestos de trabajo, no han hecho nada por el empleo y el futuro de la factoría de Azuqueca, no han aparecido, no han forzado ninguna reunión ni ninguna mediación para que pudiera alcanzarse un acuerdo, lo único que han hecho desde el Gobierno regional es decirnos que nos resignáramos y asumiéramos las decisiones de la empresa", lamenta.

CERTIFICADOS DE EFICIENCIA ENERGETICA

PIÑUELAS & GARCÉS
ARQUITECTOS

Si tiene una vivienda o local comercial,
y quiere venderlo o alquilarlo necesita este certificado

(RD 235/2013)



Nosotros se lo hacemos
Precios desde 80€+IVA
Incluimos trámites
del registro

C/ Río Ugría, 6
Azuqueca de Hres.
Tfns: 636 803 147
626 303 323

www.pgarquitectos.com
info@pgarquitectos.com



CRISTALERÍA MARTÍN ROJAS

• MANUFACTURAS DE VIDRIO EN GENERAL:
ESPEJOS, TAPAS DE MESA, VIDRIOS PARA PUERTAS DE PASO, VIDRIERAS, VIDRIO ARTÍSTICO,
VIDRIOS LAMINADOS DE SEGURIDAD, VIDRIOS DE COLOR, CLIMATIT...

• MAMPARAS DE BAÑO
• PUERTAS DE VIDRIO CORREDERAS
• ENMARCACIÓN

www.estudiomartinrojas.com • visítanos en:

C/ Postas, 2 • C/ Informática, 46 • 19200 Azuqueca de Henares
Tel./Fax. 949 26 11 09 • estudio@estudiomartinrojas.com

El Ayuntamiento cede a los colectivos espacios en El Foro y en el Centro de Ocio

Las asociaciones pueden solicitar un local municipal hasta el 20 de septiembre

Hasta el día 20 de septiembre, las asociaciones de Azuqueca de Henares interesadas en hacer uso de un local municipal pueden presentar la correspondiente solicitud en el Ayuntamiento. La concejala de Participación Ciudadana, Sandra Yagüe, ha recordado que “el Ayuntamiento azuden- se viene apoyando históricamente al tejido asociativo del municipio con distintos programas, uno de ellos, el ofrecimiento gratuito de distintos despachos para que desarrollen sus actividades”.

Este año, “con el fin de hacer una mejor distribución de los espacios, más acorde a las necesidades de las asociaciones y del municipio, se

han incluido algunos cambios en la normativa que regula la cesión de los espacios municipales”. La información completa y los modelos de solicitud están disponibles en la página web del Ayuntamiento (www.azuqueca.es) y se puede recoger en la conserjería de El Foro.

Los despachos que el Ayuntamiento pone a disposición de los colectivos ciudadanos están situados en El Foro y en el Centro de Ocio 'Río Henares'. Los interesados deben presentar la solicitud en el Servicio de Atención al Ciudadano del Ayuntamiento (SAC), en horario de 8 a 15, de lunes a viernes y los martes de 8 a 19 horas.

También para iniciativas de educación y sensibilización en la materia

Abierta la convocatoria de subvenciones para proyectos de cooperación al desarrollo

Hasta el 17 de septiembre, permanece abierta la convocatoria anual de subvenciones que el Ayuntamiento de Azuqueca de Henares dirige a proyectos de cooperación al desarrollo, así como a iniciativas de educación y sensibilización. Las bases están disponibles tanto en el Servicio de Atención a la Ciudadanía (SAC), ubicado en la planta baja del Ayuntamiento, como en la página web municipal www.azuqueca.es, a través de la sección de Secretaría.

La edil de Cooperación, Sandra Yagüe, ha recordado que “la convocatoria se dirige a Organizaciones No Gubernamentales para el Desarrollo (ONGD), así como a asociaciones, entidades y organizaciones con personalidad jurídica y sin ánimo de lucro”.

En el caso de los proyectos de cooperación al desarrollo, el

Ayuntamiento destina 117.800 euros a “la promoción y desarrollo de personas y comunidades de países empobrecidos a través de proyectos que respeten su identidad histórica”, mientras que la cuantía de las subvenciones para acciones de educación y sensibilización sobre las desigualdades entre Norte y Sur ascienden a 6.200 euros.

Colaboración con Incidem

Por otra parte, el Ayuntamiento ha suscrito un convenio de colaboración con Incidem (Instituto de Cooperación Internacional y Desarrollo Municipal) para realizar acciones conjuntas en un municipio de Bolivia a través de la Iniciativa Ciudad-Ciudad, promovida por la Agencia de las Naciones Unidas para los Asentamientos Humanos -ONU Habitat-.

El edil de Cohesión Social explica que con la nueva norma habrá usuarios que paguen 10 veces más

José Luis Escudero denuncia “el nuevo ataque” de la Junta a la Ayuda a Domicilio

El concejal de Cohesión Social, José Luis Escudero, ha denunciado que “la nueva normativa aprobada por el Gobierno de Castilla-La Mancha en materia de ayuda a domicilio va a suponer que algunos usuarios pagan hasta diez veces más por recibir este servicio”. El responsable municipal del área ha recordado que la Junta aprobó una nueva orden de aplicación obligatoria para los Ayuntamientos que entraba en vigor el 1 de julio. “Aprobamos en el Pleno la nueva ordenanza reguladora del servicio, tal y como nos obligó el Gobierno regional, pero estamos estudiando cómo aplicarla porque es un nuevo hachazo de Cospedal a un servicio fundamental para muchas familias”.

José Luis Escudero ha recordado que con la nueva normativa “impuesta por la Junta”, las personas dependientes pagarán un mínimo de 20 euros y algunos usuarios “hasta 10 veces más de lo que venían pagando”. Además, Escudero ha insistido en que “este recorte se une al aplicado ya el año pasado y supone que muchos usuarios abandonen el servicio y, por tanto, que las empresas que lo prestan reduzcan su personal, con lo que asistimos a un doble drama”. Por último, Escudero ha lamentado la actitud del Gobierno regional “de tomar este tipo de medidas y pasarle la responsabilidad a los Ayuntamientos, para intentar hacernos quedar como los culpables ante los ciudadanos”.

El Ayuntamiento renueva su apoyo a la asociación ADA

El alcalde de Azuqueca de Henares y la presidenta de la Asociación de personas con Discapacidad de Azuqueca (ADA), Pablo Bellido y Soledad Guerrero, respectivamente, han firmado el convenio de colaboración anual cuyo objetivo es contribuir a la integración y la atención de los jóvenes y adultos con alguna discapacidad psíquica.

El primer edil ha calificado de “magnífica” la labor que desde su constitución, hace veinticinco años, realiza ADA, que va a recibir a lo largo del año 13.000 euros para el desarrollo de sus programas.

“Este colectivo contribuye a construir una Azuqueca mejor y demuestra que el afán de superación y el esfuerzo ayudan a compensar las limitaciones y a romper barreras”.

Encuentro de Familias

Por otra parte, el 28 de septiembre se celebra en Azuqueca el XIX Encuentro de Familias organizado por la Federación de Asociaciones de Personas con Discapacidad Intelectual FEAPS de Castilla-La Mancha. La jornada tendrá lugar en el pabellón Ciudad de Azuqueca bajo el lema ‘El futuro que queremos’.



Momento de la firma del convenio

Breves

Reprobación a la actitud del presidente de la MAS.

Con los votos a favor de PSOE e IU y en contra del Partido Popular, el Pleno de Azuqueca aprobó un acuerdo para para reprobar la actitud del presidente de la Mancomunidad de Aguas del Sorbe (MAS), Jaime Carnicero, "por haber decidido endeudar a los municipios mancomunados para construir infraestructuras que van a costar casi 100 millones de euros, sin consultar a los ayuntamientos y sin los informes técnicos, económicos y jurídicos pertinentes", según expuso Julio García, concejal azudense y vocal del Consistorio en la MAS. El portavoz de IU, Emilio Alvarado, señaló la falta de "argumento que justifique esta inversión, que acabará pagando el vecino con su recibo del agua". Desde el PP, su portavoz, insistió en que son "infraestructuras de las que se habla hace tiempo, necesarias y por las que debe luchar la Mancomunidad".

Mociones.— El Pleno del 25 de julio sometió a votación cinco mociones. Se aprobaron con el apoyo de PSOE e IU y la oposición del PP, las dos presentadas por los socialistas: una contra los recortes de los servicios sociales municipales llevados a cabo por los gobiernos del Partido Popular y otra contra la reforma de la Administración Local que pretende llevar a cabo el Gobierno estatal. Fueron rechazados los textos presentados por el PP sobre la creación de huertos urbanos y para la constitución de una comisión de seguimiento de la crisis. Tampoco se aprobó la moción presentada por IU para crear un registro público del uso de los coches oficiales. Asimismo, IU retiró una moción a favor del trato igualitario de las confesiones religiosas.

Este punto del Pleno del 25 de julio contó con el apoyo unánime de los tres partidos políticos del Ayuntamiento

Aprobada la exención del pago de la plusvalía para las familias con ejecución hipotecaria

El Ayuntamiento de Azuqueca aprobó por unanimidad en el Pleno del 25 de julio la exención del pago de la plusvalía a los ciudadanos afectados por ejecuciones hipotecarias de su vivienda. Según explicó el alcalde, Pablo Bellido, la aprobación de esta medida es "el cumplimiento de un compromiso del equipo de gobierno" y la garantía de que, en los casos de desahucio de la única vivienda de una familia, ésta "no tendrá que soportar cargas añadidas a las ya terribles de tener que abandonar su residencia".

El Impuesto sobre el Incremento del Valor de los Terrenos, o plusvalía, se abona cuando un inmueble cambia de titular. De este modo, cuando una familia pierde su casa por un proceso de desahucio debe pagar este gravamen al traspasarla al banco, a pesar de no haber obtenido ninguna ganancia. La modificación de la orde-



Imagen de la sesión plenaria celebrada el 25 de julio

nanza aprobada por el Pleno evita esta circunstancia. En los casos de dación en pago, la plusvalía deberá ser abonada por el banco, mientras que en las ejecuciones hipotecarias será subvencionada al cien por cien por el propio Ayuntamiento, siempre que se trate de la vivienda habitual y de la única propiedad de la familia.

Desde el Partido Popular, David Lapeña, recordó que

en la sesión del 14 de mayo de 2012, el Pleno aprobó una declaración institucional en la que ya se señalaba que el ciudadano no debía pagar la plusvalía en esos casos.

Emilio Alvarado, portavoz de Izquierda Unida, insistió en que se trata de "una medida de sentido común" y la definió como "un grano de arena en un problema que tiene una dimensión estratosférica".

En sustitución de Sandra Moreno

Aitor Varela se incorpora al grupo municipal del Partido Popular

En la sesión plenaria celebrada el 25 de julio, Aitor Varela Fernández tomó posesión de su acta como concejal del grupo municipal del Partido Popular en el Ayuntamiento de Azuqueca de Henares. Varela, estudiante de 23 años, sustituye a Sandra Moreno, que el 28 de mayo formalizó su renuncia al cargo por traslado de su residencia fuera del país.

El alcalde, Pablo Bellido, después de dar la bienvenida y felicitar al nuevo edil en nombre de toda la corporación y de los vecinos, le

deseó "muchos éxitos" y le animó a aportar su "conocimiento y valía" en beneficio de la ciudad.

José Luis Escudero, portavoz del PSOE, le deseó "lo mejor porque eso significará lo mejor para los vecinos, un interés que nos mueve a todos por igual.

Desde el PP, su portavoz, José Luis Moraga, señaló que Varela ha estado vinculado a Nuevas Generaciones y ahora forma parte de la Junta Local. "Esperamos que con tu trabajo, juventud y apoyo, el PP, el Ayuntamiento y, en defini-

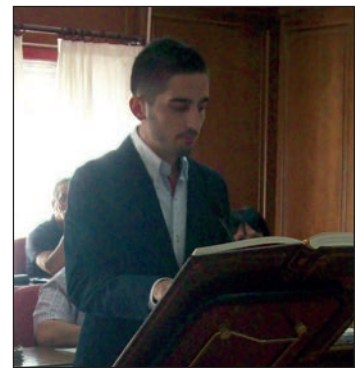

Aitor Varela, en el momento de su toma de posesión

tiva, el municipio y los ciudadanos mejoren", dijo.

El portavoz de IU, Emilio Alvarado, le recordó que había sido "elegido por los vecinos de Azuqueca y a que a ellos se debe, en primer lugar y por encima por todo".

por menos...
Te damos más...

**AUTOESCUELA
CORREDOR**

Nº 1 EN RESULTADOS Y EN SATISFACCIÓN DEL ALUMNO

Tel. 949 26 06 56

AVDA. DE MECO, 7
AZUQUECA DE HENARES
19200 GUADALAJARA

autoescuelacorredor@hotmail.es

Óptica Iris

ÓPTICOS
OPTOMETRISTAS
CONTACTÓLOGOS

MÁS DE 25 AÑOS
DE EXPERIENCIA

• Gran surtido de monturas y gafas de sol
• Lentes de contacto para corregir todo tipo de ametropías

Plaza del General Vives, 1 • Tel. 949 26 22 60 Azuqueca de Henares
Travesía de Alcalá, 8 • Tel. 949 26 61 56 Azuqueca de Henares

Una comisión técnica revisará la situación para detectar si hay nuevos casos

El Ayuntamiento mantiene el programa de apoyo nutricional y refuerzo escolar

De cara al curso 2013/14, el Ayuntamiento de Azuqueca de Henares va a continuar con el programa de apoyo nutricional y refuerzo escolar que puso en marcha el pasado mes de marzo para aquellos alumnos de Educación Infantil y Primaria de los siete colegios de la localidad cuyas familias atraviesan dificultades económicas que condicionan la alimentación de los pequeños.

“La comisión técnica, formada por tutores, el profesorado de los centros y los servicios sociales municipales, revisará la situación de los escolares para comprobar si se ha producido algún cambio y

hay algún caso nuevo”, explica la concejala de Educación, Elisa Cansado, quien recuerda que en el primer curso se detectaron 187 casos con carencias en su alimentación. “En cuanto se termine de elaborar los informes, se contactará con las familias para que puedan beneficiarse de este programa”, añade la edil azudense.

El programa, que continuó en verano a través de un campamento urbano, ofrece un desayuno en el Aula Matinal de cada uno de los centros, un bocadillo y un zumo a media mañana y por la tarde, apoyo escolar de refuerzo y una merienda.



Sobre estas líneas, el alcalde y la concejala de Educación, junto a los niños y niñas del campamento que visitaron el Ayuntamiento azudense. A la izquierda, un momento del taller de consumo responsable

La propuesta que se desarrolló en el colegio La Paloma fue la más demandada

Los campamentos urbanos de verano contaron con cerca de 900 participantes

Cerca de 900 niños y niñas han participado en los campamentos urbanos organizados por el Ayuntamiento de Azuqueca de Henares durante los meses de verano con el objetivo de facilitar la conciliación laboral y familiar.

“Como en ediciones anteriores, la propuesta del Ayuntamiento organizada en el colegio La Paloma, que abarcó todas las vacaciones escolares, del 24 de junio al 9 de septiembre, fue la más demandada”, explica la concejala de Educación, Elisa Cansado, quien añade que “al campamento en la granja

escuela El Trébol, se sumó un campus deportivo, actividades para niños de 0 a 3 años en la Escuela Infantil ‘8 de marzo’ y la atención a los usuarios del programa de apoyo nutricional y refuerzo escolar”.

La concejala azudense repasa alguna de las actividades realizadas por los pequeños de La Paloma: “un taller de igualdad impartido por el Centro de la Mujer, sesiones de consumo responsable y de alimentación saludable y visitas al Ayuntamiento y otros recursos municipales como la Reserva Ornitológica”.

Vacantes en las Escuelas Infantiles

Las Escuelas Infantiles de titularidad municipal cuentan con plazas libres para el próximo curso. Las personas interesadas pueden informarse sobre las vacantes disponibles en las propias guarderías. “Estos centros son una magnífica opción para aquellas familias en la que ambos padres trabajan ya que, entre otras ventajas, cuentan con personal cualificado, comienzan con la enseñanza del inglés y ofrecen comida casera en el menú”, destaca la concejala de Infancia, Elisa Cansado.

Escuelas Infantiles municipales

- ‘8 de Marzo’ (Avda. Museo del Prado, 73): 949 26 61 34
- ‘La Noguera’ (c/ Alto de Noguera, 1): 949 26 40 18
- ‘Elivira Lindo’ (c/ Vicente Aleixandre, 7): 949 88 34 93
- ‘La Curva’ (c/ Donantes de Sangre, 1): 949 26 06 99



Gasóleo a Domicilio

Pedidos

949 34 85 16

pedidosgasoleo@tititos.com

Breves

Aula motórica.– El pasado mes de agosto, el consejero de Educación, Cultura y Deportes, Marcial Marín, anunció que en el curso 2013/14, Azuqueca de Henares contará de un aula para discapacidad motórica.

Subida de tasas universitarias.– La subida de tasas universitarias anunciada por la Comunidad de Madrid afecta a los alumnos de Guadalajara matriculados en la Universidad de Alcalá de Henares, que cuenta con un campus en la capital alcarreña. En los dos últimos años, el incremento medio de estos estudios se sitúa en el 65,6 por ciento. Para ayudar a quienes no puedan pagar la matrícula, los grupos del PSOE e IU presentaron en la Diputación una moción solicitando la creación de un fondo social, propuesta que fue rechazada en el Pleno extraordinario del 3 de septiembre con los votos en contra del PP.

Hasta el 23 de septiembre, en la conserjería del Ayuntamiento

Ya se pueden solicitar las actividades infantiles para niños de 0 a 3 años

El Ayuntamiento de Azuqueca de Henares lanza una nueva edición del programa de actividades infantiles para niños y niñas de 0 a 3 años. "Se ofrece un total de cuatro talleres con propuestas para las diferentes franjas de edad y de acuerdo con sus necesidades y particularidades", explica la concejala de Educación y de Infancia, Elisa Cansado.

El programa oferta clases de psicomotricidad para el nivel de 0 a 1 año en las que se va a trabajar "la estimulación sensorial y motora, además de técnicas de relajación", explica la edil azuden-

se. Además, se oferta musicoterapia, en los niveles de 1 a 2 años y de 2 a 3 años, que incluye como contenidos expresión corporal, actividades plásticas y motricidad fina y gruesa. Por último, en el nivel de 2 a 3 años también hay un taller de iniciación en el inglés a través de juego y actividades.

Las inscripciones se pueden recoger y entregar en la conserjería del Ayuntamiento hasta el 23 de septiembre y está previsto que las clases comiencen a impartirse en octubre en la Escuela Infantil La Curva (calle Donantes de Sangre, 1).

Las solicitudes se pueden presentar en la secretaría hasta el 13 de septiembre

La Escuela Municipal de Idiomas reabre la inscripción para cubrir vacantes

Hasta el 13 de septiembre, la Escuela Municipal de Idiomas de Azuqueca de Henares (EMIA) abre un nuevo plazo de inscripción para cubrir las vacantes disponibles. Las personas interesadas pueden informarse sobre grupos, horarios y precios en la secretaría, ubicada en las instalaciones del instituto Profesor Domínguez Ortiz.

Las pruebas de nivel se realizarán a partir del día 17

y, en caso de que el número de solicitudes sea mayor al de plazas disponibles, se realizará un sorteo, previsto en la semana del 23 al 27 de septiembre.

Nuevos grupos

De cara al curso 2013/14, la EMIA ha vuelto a ampliar su capacidad hasta los 600 alumnos y ha creado nuevos grupos: KID1 (inglés) y A1 (inglés, francés e italiano).

Datos prácticos

Ubicación: La Escuela Municipal de Idiomas de Azuqueca de Henares desarrolla su actividad en las instalaciones del instituto Profesor Domínguez Ortiz (Avda. Siglo XXI).

Horario de apertura de la secretaría:

- Hasta el 13 de septiembre: de 10:30 a 12:30 h.
- A partir del 17 de septiembre: de 17 a 19 h.

Más información, en la página web www.emiidiomas.com, el correo electrónico secretaria@emiidiomas.com y el número de teléfono 608 089 060

HORARIOS Y PRECIOS

– Nivel 0-1 año

PSICOMOTRICIDAD FINA Y GRUESA: Lunes y miércoles, de 17 a 18 h., 25 euros al mes.

– Nivel 1-2 años

MUSICOTERAPIA: Martes y jueves, de 17 a 18 h., 25 euros al mes.

– Nivel 2-3 años

MUSICOTERAPIA: Lunes y miércoles, de 18 a 19 h., 25 euros al mes*.

NOS INICIAMOS EN EL INGLÉS: Martes y jueves, de 18 a 19 h., 30 euros al mes*.

*En caso de asistir a ambas actividades, se ofrece un precio reducido de 40 euros al mes.



Solicitud de otros servicios

Con el inicio del curso escolar, el Ayuntamiento de Azuqueca de Henares organiza los siguientes servicios:

♦ Cambio de muda

Para las familias que necesitan una persona que acuda al centro cuando los pequeños se ensucian. Precio: 17 euros/mes.

♦ Aula de Juegos

Para prolongar la jornada escolar en septiembre y junio, de 15 a 17 horas y el resto del curso, de 16 a 18 horas. El precio por mes varía según el número de días: todos los días de la semana, 37 euros; tres días, 32 euros y dos días, 22 euros. Los días sueltos cuestan 3 euros.

En ambos casos, las inscripciones están disponibles en las conserjerías de los colegios.

El período para inscribirse en las actividades se mantiene abierto hasta completar grupos

El Centro de Atención Integral a la Infancia lanza un programa lúdico, educativo y terapéutico

Azuqueca contará con un Centro de Atención Integral a la Infancia en el curso 2013/14. Este nuevo servicio, que se ubica en un local municipal de la calle Peña de Francia, esquina con Postas, pretende "dar respuesta a las posibles necesidades, tanto lúdicas, como educativas y terapéuticas de los niños y niñas con edades comprendidas entre los 3 y los 16 años, al tiempo que se crea un espacio de intercambio y encuentro para las familias", explica la edil de Educación y de Infancia, Elisa Cansado.

Música y movimiento (psicomotricidad a través de la música), MovRitmo (danza, baile español y moderno),

Taller de los Sentidos (pintura, cocina, manualidades y música), Arriba el Telón (teatro y musicales) y DiverSábados (juegos tradicionales, yoga, taichi, cuentacuentos), además de charlas y otras actividades con padres son las propuestas lúdicas. En el apartado educativo, el Centro acoge clases de inglés y de apoyo al estudio, mientras que la oferta terapéutica incluye fisioterapia, psicología, terapia ocupacional y logopedia.

La inscripción se mantiene abierta hasta completar los grupos y está previsto que las primeras sesiones comiencen a finales de septiembre. Más información en la web municipal www.azuqueca.es.

El inicio del curso se ha fijado para el mes de octubre

Las listas definitivas de los talleres anuales de Cultura se publican el 17 de septiembre

Desde el 17 de septiembre se va a poder consultar los listados definitivos de los alumnos admitidos en el curso 2013/14 de los talleres anuales del Centro Cultural.

Como novedad, se ha creado un grupo de Restauración de Muebles, que se suma a las sesiones habituales de Pintura (infan-

til, juvenil, adultos y perfeccionamiento), Escultura, Danza, Interpretación y Música (guitarra, jardín y lenguaje musical, flauta travesera y piano).

Al cierre de esta edición de AZUCAHICA, el plazo de matriculación se mantenía abierto, aunque se estima que el próximo curso superará los 500 alumnos.

Hasta el 26 de septiembre

El Centro Cultural acoge una muestra con los vertebrados de la Vega del Henares y la Campiña

ADAC (Asociación para el Desarrollo de la Alcarria y la Campiña) trae a Azuqueca la exposición 'Fauna de especies de vertebrados del Río Henares, su vega y la Campiña', que se puede visitar hasta el 26 de septiembre en el Centro Cultural. La muestra, en la que colabora la Fundación Gran Europa, se compone de paneles que repasan los diferentes mamíferos, anfibios, peces, aves y reptiles que habitan esta zona.

Por otra parte, el 5 de octubre, la compañía La Tartana presenta la obra infantil 'Monstruos en la maleta' dentro de la segunda temporada del Circuito de Títeres del Henares.

Concurso de carteles

El Ayuntamiento ha convocado un concurso para la elección del cartel del IV Ciclo de Cine en Valores. El diseño debe hacer referencia al cine como medio para contar historias sobre diferentes realidades y como transmisor de valores vinculados a la Igualdad, la Cooperación, la Sostenibilidad y la Juventud.

El certamen está abierto cualquier persona a partir de 14 años (los menores de edad requieren autorización) y el plazo de presentación en la conserjería del Centro Cultural se mantiene abierto hasta el 11 de octubre. Más información en la página web municipal www.azuqueca.es.



El patio del antiguo cuartel de la Guardia Civil acogió un año más las proyecciones de cine

Incluyó nueve películas y cuatro obras de teatro

Más de 700 personas disfrutaron del programa 'Cultura en la calle'

El programa 'Cultura en la calle', que ha ofrecido nueve películas y cuatro obras de teatro durante los meses de julio y agosto, ha superado los 700 asistentes. Esta iniciativa, que impulsa el Ayuntamiento de Azuqueca de Henares por tercer año,

pretende ampliar las propuestas de ocio en verano.

La concejala de Cultura, Sandra Yagüe, se muestra satisfecha con la respuesta obtenida. "Se buscaron propuestas para todas las edades y gustos", recuerda la edil azuquense.

Un centenar de alumnos en los talleres de verano

La oferta cultural para los meses de julio y agosto incluyó ocho talleres a los que asistieron un centenar de alumnos. "Se programaron actividades variadas y para todas las edades", destaca la concejala de Cultura, Sandra Yagüe, quien repasa los cursos impartidos: artesanía infantil con goma eva y fimo, marmoleado (foto), pintura de paisaje al natural, escuela de escritores, improvisación teatral y coreográfica, fotografía y decoración de baldosas de cerámica.



PSICOTECNICO CASTILLA

CERTIFICADOS MEDICOS

PERMISOS DE CONDUCIR
PERMISOS DE ARMAS
MARINA MERCANTE

DEPORTIVOS
SEGURIDAD PRIVADA
ETC...

Carretera de Torrelaguna, 13 · 19200 Azuqueca de Henares · Tel. 949 34 86 19

Se celebran los días 23, 24, 25, 26 y 20 de septiembre, en la Casa de la Cultura

Abierta la inscripción en las Jornadas de Animación a la Lectura

La Biblioteca Municipal mantiene abierta hasta el 20 de septiembre la inscripción en la quinta edición de las Jornadas de Animación a la Lectura. Bajo el lema 'Despertar la imaginación', educadores y padres y madres de niños entre los 0 y 8 años recibirán pautas para acercar la lectura y los libros a los más pequeños.

La actividad se va a desarrollar los días 23, 24, 25, 26 y 30 de septiembre, por las tardes, de 17 a 19 horas, en el Centro Cultural.

La cuota es de 5 euros para los titulares de la Tarjeta Ciudadana y de 5,80 euros, para el resto de solicitantes. Las plazas son limitadas y se cubrirán por orden de inscripción.

El 17 de septiembre, Bicicuento

El Club de Amigos del Cuento celebra el 17 de septiembre un nuevo Bicicuento. La salida se ha programado a las 18 horas en el parque de La Constitución, donde un grupo de contadores compartirán historias con los asistentes. Esta ruta continuará por el carril bici y hará paradas en los parques de La Quebradilla, Buero Vallejo y de los Almendros para escuchar más relatos.

Al cierre de esta edición de AZUCAHICA, el Club había iniciado el 3 de septiembre una nueva temporada con reuniones semanales (martes, de 17 a 18:30 h.) en la Biblioteca. Los interesados en participar pueden informarse en el blog unameriendadecuentos.blogspot.com.es. Además, estaba previsto que el 5 de septiembre se celebrara una nueva 'Merienda de cuentos'.

El plazo para presentar las solicitudes acaba el 18 de septiembre

La Biblioteca lanza una nueva edición del taller infantil 'Juegos, letras, canciones...'

Hasta el 18 de septiembre se admiten solicitudes en el taller 'Juegos, letras, canciones...' dirigido a bebés y niños de 0 a 3 años, acompañados de un adulto. La actividad, que impulsa la Biblioteca Municipal, pretende estimular la imaginación y la creatividad de los más pequeños a través del juego, la narración oral, las canciones populares y la poesía.

El taller cuenta con dos grupos: de octubre a enero y de febrero a mayo. En ambos casos, las sesiones serán impartidas por Luisa Borreguero los martes de 11 a 12 horas en la Bebeteca, un espacio de la sala infantil de la Biblioteca Municipal con un fondo de libros y

otros materiales pensados para los más pequeños.

Las inscripciones deben formalizarse en la Biblioteca y es necesario que los niños sean socios de estas instalaciones, con preferencia a los empadronados en la localidad. El precio es de 30 euros para los titulares de la Tarjeta Ciudadana y de 36 euros para el resto de solicitantes. Además, se descontarán 10 euros a los hermanos.

Las plazas por grupo se limitan a un máximo de 16 niños y, si la demanda es mayor, se realizará un sorteo el 20 de septiembre, cuando también se publicará la lista de admitidos. La matrícula se podrá formalizar entre los días 23 y 27.

Presentación del último libro de María Lara.— La azundense María Lara presentó en junio su último trabajo, el ensayo 'Brujas, magos e incrédulos en la España del Siglo de Oro', en el Centro Cultural. La escritora también habló de su primera novela, 'El velo de la promesa', que, con más de 2.000 ejemplares, ha agotado su quinta edición.



INICIO DE LOS CLUBES DE LECTURA

La periodista Lidia Casado será la encargada de abrir la nueva temporada de los Clubes de Lectura de la Biblioteca Municipal con la conferencia 'Las tendencias de la literatura actual: una novela sin fronteras'. La charla, abierta al público en general, se ha programado el 1 de octubre, a las 19 horas, en el Centro Cultural.

La Biblioteca cuenta con los siguientes clubes:

- **Novela:** martes, de 15:30 a 17 h. y de 20 a 21 h., miércoles, de 15:30 a 17 h., y jueves, de 15:30 a 17 h.
- **Cine y literatura:** martes, de 19 a 20:30 h.
- **Novela en inglés:** lunes, 19 a 21 h.

Como novedad, se ha puesto en marcha un grupo en horario de mañana (jueves, de 11 a 12 h.) para atender la demanda. Información e inscripciones en la Biblioteca.

ESTUDIA UNA PROFESIÓN CON FUTURO

Próximo curso de quiromasaje

Con el respaldo de la Federación Española • Grupos reducidos para garantizar la enseñanza

PRÓXIMO COMIENZO

Infórmate en: www.gentesana.net

o en los telfs.: 91 881 48 45 • 670 40 97 40



GenteSana
Medicina Natural

Avanza la adjudicación de la segunda fase del Equipamiento Integrado

Al cierre de esta edición de AZUCAHICA, estaba a punto de completarse la adjudicación de las obras de la segunda fase del Equipamiento Integrado de Azuqueca, que engloba la estructura del edificio y la geotermia. El presupuesto de licitación de esta actuación, que se está llevando a cabo en una parcela de la avenida del Siglo XXI, es de 874.047,2 euros (IVA incluido). El concejal de Desarrollo Sostenible, José Luis Blanco, ha recordado que el Equipamiento Integrado cuenta con financiación del fondo europeo FEDER, "que aportará 2,1 millones de euros, el 70 por ciento del total de la inversión".

Ampliación FEDER

Por otra parte, el Ayuntamiento de Azuqueca de Henares ha enviado al

Ministerio de Hacienda un documento que certifica que en el marco del plan que supuso la remodelación del casco entre 2009 y 2010, el Ayuntamiento ejecutó con recursos propios las obras de la plaza del General Vives. Blanco, ha explicado que "algunos ayuntamientos no llegaron a ejecutar las obras incluidas en esa convocatoria de los FEDER y el Ministerio ha decidido que quienes sí sacaron adelante los proyectos puedan optar al dinero que no se invirtió". En este sentido, Blanco ha reseñado que "Azuqueca cumple con ese requisito y que la actuación de la plaza del General Vives (financiada con dinero municipal) estaba incluida en la memoria del proyecto que se presentó a la convocatoria del FEDER en su día".



Un nuevo espacio público, junto a la plaza de Asia.– El Ayuntamiento de Azuqueca ha acondicionado este verano una zona de recreo y descanso junto a la plaza de Asia. Una parcela municipal de unos 600 metros cuadrados, se ha convertido en una zona estancial, con bancos, farolas, papeleras y una fuente de agua potable, además de una cerca perimetral en el límite de la parcela con las viviendas. La actuación se completará con la plantación de cinco nuevos árboles.

Breve



Una charca para anfibios en el Aula de la Naturaleza.– La docena de voluntarios del campo de trabajo organizado por el Ayuntamiento de Azuqueca en julio construyó una charca para anfibios en el Aula Municipal de la Naturaleza. El nuevo espacio, de seis metros de ancho por diez de largo, pretende facilitar la presencia de anfibios en este equipamiento de educación ambiental. "Con esta actuación, se pretende catalizar la mejora de la biodiversidad de la zona, ya que los anfibios, presentes ya en el estanque del insectario, contribuyen además al desarrollo de insectos y de aves", explicaba el concejal de Desarrollo Sostenible, José Luis Blanco. En el interior de la charca se plantaron distintas especies vegetales y en el exterior se ha acondicionado un refugio para sapos y otros reptiles. El Aula de la Naturaleza, como el resto de equipamientos ambientales del Ayuntamiento de Azuqueca se puede visitar gratuitamente. Información e inscripciones, en el correo electrónico equipamientosambientales@azuqueca.net.

Mejoras en el parque de La Constitución.– Operarios municipales y trabajadores del Plan de Empleo Municipal han realizado distintas mejoras en el parque de La Constitución este verano. La actuación principal se ha centrado en la zona de paseo del parque, con la instalación de solado de pizarra, reutilizando las lajas que ya había en este parque. También se han realizado mejoras en la pista deportiva.



gafas mó graduadas
con cristales
antirreflejantes

beslayt 67€

**Que los
reflejos
no escondan
cómo eres.**

Gafas graduadas (montura + lentes) por 67€. Válido en el establecimiento que lo publicite hasta 31 diciembre de 2013 para una selección de monturas mó señaladas en el establecimiento con lentes graduadas monofocales orgánicas antirreflejantes Beslayt 1.5 AR; cilindro + 2, esfera + 2 a - 4. No acumulable a otras ofertas o promociones.



Carretera de Alovera, 22
(junto a Musicalia)
T. 949 048 930
Azuqueca de Henares
Guadalajara

MULTIÓPTICAS
Azuqueca

Fiestas de septiembre de 2013

El Ayuntamiento ha vuelto a contar con la colaboración de las Peñas Públicas y de distintos colectivos para conformar las actividades que se desarrollarán entre los días 14 y 22

Santiago Casas: “Estas son más que nunca las fiestas de la participación y de la austeridad”

“La participación de asociaciones y ciudadanos ha sido una de las claves, de las señas de identidad, de las fiestas de Azuqueca desde siempre, pero en los últimos años y, especialmente en este 2013, esa colaboración con el Ayuntamiento ha sido fundamental para confeccionar el programa de actividades que proponemos a los vecinos para la semana grande”. De este modo, agradece Santiago Casas, el concejal de Fiestas de Azuqueca, su implicación a las Peñas Públicas, pero también a las distintas asociaciones que han ofrecido actividades para las fiestas. “Estas son, más que nunca, las fiestas de la participación y de la austeridad”, añade Casas, que confirma que el Ayuntamiento ha vuelto a rebajar el presupuesto destinado a actos festivos durante todo el año. “Este equipo de gobierno tiene muy claro que en momentos tan difíciles como los que estamos pasando, con muchas familias atravesando por verdaderas dificultades en el día a día, es prioritario destinar recursos a ayudar a estas personas”. Casas afirma que “las peñas y los representantes de asociaciones en las distintas comisiones de fiestas han entendido perfectamente las circunstancias y comparten el criterio del Ayuntamiento”.



Santiago Casas, concejal de Fiestas

Las carrozas

El acto más multitudinario de las Fiestas volverá a ser el Desfile de Carrozas elaboradas por las peñas. “Es el máximo ejemplo de la participación, de la implicación de nuestros vecinos en una actividad que concentra a muchísimos ciudadanos por las calles de Azuqueca, la gran mayoría vecinos de aquí, pero también visitantes de otros municipios”.

Una de las novedades de esta edición de las Fiestas es la inclusión del Día del Caballo, que se celebra tradicionalmente en las fiestas de mayo y que este año, debido a la lluvia, tuvo que suspenderse.

“Será el primer sábado de fiestas, el día 14, desde las 11 de la mañana, con salida desde el Centro de Ocio y recorrido hasta la plaza de toros, donde habrá distintas actividades”, adelanta el edil.

En el capítulo musical, la actuación central será la protagonizada por El Langui y el azudense Korazón Crudo, acompañado por ‘Niños Velcro’ (sábado 14, desde las 23 horas, en la carpa del Ferial). “Tendremos además a María Gracia y Rafa Garcel, actividades para los más pequeños, un concierto de La Línea y la Muestra de Músicos de Azuqueca, además de teatro y otras actividades”, enumera Casas.

Del programa festivo, el responsable municipal de Fiestas destaca también “los actos religiosos en honor de la Virgen de La Soledad, los numerosos actos deportivos y culturales y todas las propuestas de las Peñas Públicas y los distintos colectivos que se han implicado en las fiestas”.

“Es cierto que tenemos un programa mucho más modesto que en años anteriores, pero estamos convencidos de que las propuestas van a satisfacer a nuestros vecinos y a nuestros visitantes en una semana tan especial”, sostiene Santiago Casas, que ha animado a los vecinos “a disfrutar de las fiestas y de la amistad y a compartir las propuestas del programa festivo elaborado por el Ayuntamiento”.

Los días 11 y 18 de septiembre no habrá mercadillo

Con motivo de la celebración de las fiestas de septiembre, los miércoles 11 y 18 no se instalará el mercadillo semanal de Azuqueca. “La colocación de los puestos en su ubicación habitual, en la avenida de Alcalá, no es posible porque a lo largo de esa vía pública se sitúan las talanqueras que delimitan los recorridos de los encierros”, explica el concejal de Fiestas, Santiago Casas.

Por otra parte, este año los puestos de la feria dedicados a la venta de artesanía y regalos se ubicarán en la avenida de Alcalá, en el exterior del Recinto Ferial. “Se dará más ambiente a la zona, y, al tiempo, podremos ordenar mejor el resto de puestos, chiringuitos y atracciones en el interior del recinto”, señala Casas.

Refuerzo del servicio de limpieza en el municipio

El servicio de limpieza del municipio volverá a reforzarse durante las Fiestas. Santiago Casas ha explicado que “cada mañana, los operarios limpiarán en primer lugar los lugares en los que más personas se concentran, como las zonas próximas a las carpas de las Peñas Públicas o el Recinto Ferial”. Se ha previsto además un dispositivo especial de limpieza en la plaza de La Constitución y zonas cercanas al término del pregón inaugural de fiestas y a lo largo de todo el recorrido del Desfile de Carrozas.

Se instalarán en distintos puntos del municipio 30 contenedores de residuos sólidos urbanos de refuerzo y se ubicarán baños públicos portátiles, que estarán conectados a la red de agua en zonas como el Recinto Ferial o las inmediaciones de las Peñas Públicas.

Plan especial de Seguridad, durante las Fiestas

Agentes de la Policía Local de Azuqueca, y de la Guardia Civil, apoyados por voluntarios de las agrupaciones locales de Protección Civil y Cruz Roja van a participar en el dispositivo especial de Seguridad diseñado para la semana de Fiestas.

Además, los bomberos del parque de Azuqueca se sumarán al dispositivo para evitar incidentes durante la celebración de los fuegos artificiales, el domingo 22. “En los festejos taurinos contaremos con los servicios médicos necesarios, entre ellos un quirófano y una UVI móvil y, además, para reforzar la seguridad en distintos espacios y actos, dispondremos de la colaboración de trabajadores de empresas especializadas en seguridad, contratadas por el Ayuntamiento”, añade Casas.

Fiestas de septiembre 2013

El Popular de las Fiestas, para las asociaciones sanitarias

Cuatro asociaciones del municipio que centran su actividad en el ámbito sanitario, la Asociación de Enfermos del Corazón (AECAH), la Asociación de Enfermos Reumáticos y de Fibromialgia (AERFA), Luz en la Oscuridad y Buscando una Esperanza, van a ver reconocido su trabajo en el municipio con el premio 'Popular', que entrega el Ayuntamiento de Azuqueca de Henares cada año coincidiendo con el inicio de las fiestas de septiembre.

El alcalde azudense, Pablo Bellido, ha destacado "el magnífico trabajo que desarrollan estos colectivos durante todo el año para tratar de mejorar las condiciones de vida y la atención que reciben sus socios, pero también, por extensión, para mejorar la atención sanitaria que recibimos todos los vecinos y vecinas de Azuqueca de Henares".

En este sentido, el primer edil ha recordado que estos cuatro colectivos se han implicado "muy activamente en los últimos meses en la defensa de la sanidad pública", y han realizado distintas actuaciones para "evitar que las políticas de recortes que están aplicando los gobiernos central y regional tengan efectos negativos sobre las personas que más lo necesitan, precisamente porque tienen algún problema de salud".

Pablo Bellido ha ofrecido el apoyo del Ayuntamiento a las cuatro asociaciones y ha recordado que todas ellas disponen de espacios municipales para desarrollar sus actividades, sus reuniones y para informar a sus socios y al resto de ciudadanos.

Los representantes de los colectivos premiados recogerán la placa de 'Popular 2013' en el transcurso de un Pleno extraor-



Imagen tomada del 4 de febrero, a las puertas de la delegación de la Junta, donde las representantes de las asociaciones sanitarias de Azuqueca, acompañadas por el alcalde y la concejala de Promoción de la Salud, presentaron 5.403 firmas de vecinos de Azuqueca contra los recortes en la sanidad pública

dinario que se celebrará en el Ayuntamiento de Azuqueca el viernes 13 de septiembre, a las 19 horas.

Actividades durante todo el año

Las asociaciones sanitarias de Azuqueca de Henares desarrollan distintas actividades a lo largo de todo el año, como charlas informativas sobre distintos aspectos

relacionados con la salud, instalan mesas para concienciar a la población y para realizar distintos controles, colaboran con el Ayuntamiento en la organización de las Jornadas anuales de Promoción de la Salud e incluso organizan actividades solidarias para recaudar fondos destinados a las personas con menos recursos.

Un grupo de anderos portará la imagen de la Virgen de la Soledad estas fiestas

La imagen de la Virgen de la Soledad saldrá a las calles de Azuqueca de Henares durante estas fiestas de septiembre en andas, tal y como ya ocurrió la pasada Semana Santa. En el seno de la Hermandad, se ha formado un grupo de anderos, que portará a la Virgen en hombros en los distintos actos religiosos.

Los actos religiosos en honor de la patrona de Azuqueca comenzarán el domingo 8 de septiembre, con el traslado de la imagen de la Virgen desde la ermita hasta la iglesia de San Miguel. En este templo se

celebrará el septenario en su honor.

El sábado 14, a las 19 horas, se celebrará la tradicional procesión, acompañada por las peñas, desde la iglesia de San Miguel, hasta la de la Santa Cruz. Al día siguiente, el domingo (tercero de septiembre), a mediodía tendrá lugar la misa solemne en la Santa Cruz, cantada por la Coral Azuqueca, con la colaboración de la soprano Akemi Alfonso. Ya por la tarde, a las 19 horas, se celebrará la procesión desde la Santa Cruz hasta San Miguel y al día siguiente, el lunes (fes-



Salida de la imagen de la Virgen desde la iglesia de la Santa Cruz en las fiestas de 2013

tividad local), tras la misa de difuntos en San Miguel cantada por la Coral Azuqueca

(a las 11,30 horas), tendrá lugar la subida de la Virgen hasta la ermita (a las 12,15).

Fiestas de septiembre 2013

Las peñas empezaron a trabajar en sus creaciones a primeros de julio

Todo listo para el XXXVIII Desfile de Carrozas

Las veinticinco peñas públicas de Azuqueca de Henares ultimaban al cierre de esta edición de AZUCAHICA los detalles de las carrozas que desfilarán por las calles de la localidad el primer domingo de las fiestas de septiembre, el día 15, a partir de las 21 horas. El concejal de Fiestas, Santiago Casas, ha agradecido a las peñas "su esfuerzo, su creatividad y su empeño para mantener, renovar y relanzar cada año" una actividad que está a punto de sumar 38 ediciones.

"Es el acto más importante de nuestras fiestas, el más multitudinario y el que ejemplifica el espíritu participativo de las fiestas de Azuqueca, porque sin la participación de las peñas no sería posible este

modelo tan nuestro", insiste Casas. "A diferencia de otras localidades, el desfile de las fiestas de Azuqueca es posible gracias al trabajo artesanal, la imaginación y el esfuerzo de los peñistas que cada año consiguen superarse y sorprendernos con sus creaciones", afirma con orgullo el concejal de Fiestas.

La edición de este año del Desfile cumple su primer lustro como 'Fiesta de Interés Turístico regional', calificación "más que merecida", a juicio del responsable municipal de Fiestas, que ha confirmado que el Desfile seguirá el modelo de otros años: saldrá las 21 horas del domingo 15 de septiembre desde la calle Río Henares y seguirá por el recorrido habi-



La carroza ganadora del desfile del 2012 fue el 'Homenaje a Andalucía' de El Trébol

tual -a través de la carretera de Alovera y de las avenidas de Torrelaguna y de Francisco Vives-, hasta llegar a la plaza de La Constitución, frente al Ayuntamiento.

El jurado valorará a lo largo del recorrido la puesta en escena, la idea y el trabajo realizado en cada carroza.

Para facilitar la preparación del Desfile, el Ayuntamiento

puso a disposición de las peñas una nave de 3.000 metros cuadrados el pasado 1 de julio. "Hay mucho trabajo por hacer y los peñistas estarán hasta unos minutos antes de que comience el Desfile trabajando y ultimando la puesta en escena final de un espectáculo único y del que nos sentimos muy orgullosos en Azuqueca", finaliza Casas.

ORDEN DE PEÑAS EN EL DESFILE

1. ALCATRAZ
2. LAS TORRES
3. PSIQUIÁTRICO
4. LOS BRAVOS
5. LA CALAVERA
6. EL PALIKE
7. EL FELPUDILLO
8. LA RHUYNÁ
9. LA FUNERARIA
10. LA MOSCA GAO
11. LA PERRERA

12. LA 22
13. EL CATRE
14. EL PENDÓN
15. LOS DALTON
16. EL TRÉBOL
17. LOS CACHIMBAS
18. LA AMISTAD
19. AZIKUÉKANOS
20. EL BOLLO
21. AKELARRE
22. ER' BIBERÓN
23. LA CHILABA
24. EL CEBOLLÓN
25. LOS CHUPICHUSKY'S

Unas fiestas muy participativas

Buena parte de las actividades incluidas en el programa festivo de septiembre en Azuqueca están impulsadas o cuentan con la colaboración de distintas asociaciones del municipio. "Las peñas son el ejemplo más claro de ese espíritu colaborador y participativo, pero no el único", destaca el responsable municipal de Fiestas, Santiago Casas, que agradece "a todos los colectivos y también a algunos ciu-

dadanos a título particular su disposición para hacer posible unas fiestas que sentimos más nuestras precisamente por la implicación de nuestros ciudadanos en la preparación, en el desarrollo y, por supuesto, en el disfrute".

El concejal ha agradecido además a los colectivos de voluntarios de Protección Civil y Cruz Roja su trabajo durante estos días "para conseguir que todo salga a pedir de boca".

VI Concurso Fotográfico 'Desfile de Carrozas'

Por sexto año consecutivo, el Ayuntamiento de Azuqueca de Henares, en colaboración con la empresa Saint Gobain Isover, convoca el concurso fotográfico 'Desfile de Carrozas', para seleccionar las mejores imágenes tomadas durante el desfile del 15 de septiembre. Los autores de las tres fotografías que seleccione el jurado recibirán premios de 450, 225 y 125 euros. "El objetivo de la convocatoria -explica el concejal de Fiestas, Santiago Casas- es conseguir que, a través de las imágenes captadas por fotógrafos aficionados o profesiona-

les se prolongue en el tiempo el acto más significativo de nuestras fiestas, el Desfile de Carrozas, que dura sólo unas horas, aunque los peñistas invierten muchísimo tiempo, trabajo, ingenio e ilusión en los preparativos y en su desarrollo".

Como en las ediciones anteriores, la técnica es libre y los participantes podrán presentar un máximo de tres instantáneas (a color, en blanco y negro, sepia, con retoques o efectos, siempre que estos no alteren la esencia original de la fotografía). No se admitirán fotomontajes.

El plazo de admisión se abrirá el 30 de septiembre y se cerrará el 18 de octubre. Las fotografías se podrán entregar en la conserjería del Ayuntamiento de Azuqueca, de 9 a 20 horas, o a través de correo certificado a la Concejalía de Fiestas.

Los premios se entregarán el 5 de noviembre, a las 19 horas, en el Centro de Ocio 'Río Henares'. Ese día se inaugurará también una exposición que se podrá visitar hasta el día 17 del mismo mes y que recogerá las obras premiadas y las seleccionadas por el jurado.

Fiestas de Septiembre de 2013



El Langui, en una imagen tomada de su página en Facebook

El Día del Caballo, que se suspendió en mayo debido a la lluvia, se celebrará también el día 14

El Langui, Korazón Crudo y Niños Velcro, el sábado 14 en la carpa del Ferial

El artista madrileño El Langui encabeza la actuación musical programada para el primer sábado de fiestas de septiembre en Azuqueca, en la carpa del recinto ferial. El Langui compartirá escenario con el azudense Korazón Crudo, que interpretará sus versos con música en directo de Niños Velcro. "Este concierto será gratuito", señala el concejal de Fiestas, Santiago Casas, que ha recordado que en el capítulo musical pasará también por Azuqueca durante las fiestas la orquesta La Línea (domingo 22, a las 0:00 horas, también en la carpa del Ferial) y los artistas María Gracia y Rafa Garcel, en el homenaje a Antonio Molina que contará con la colaboración de Miguel Molina (martes 17, a las 20

horas, en el polideportivo de La Paz).

"Tendremos también la Muestra de Músicos de Azuqueca, que repite escenario en el antiguo cuartel de la Guardia Civil y que se desarrollará el miércoles y jueves". El primer día actuarán 'La vida es demasiado corta para que suene mal', 'Kelsen', 'Posición Shabak', 'Kontaminación Akústica' y 'Special Guest', mientras el jueves 19 se subirán sobre el escenario 'Oblivión', 'The Cold Sweat', 'Fungicide Infection', la charanga 'Los Gañanes' y 'Stilness'.

Además, en estas fiestas de septiembre, el sábado 14, se celebrará el Día del Caballo, que no se pudo celebrar en las fiestas de mayo debido a la lluvia.

Tres novilladas y una clase técnica, en el cartel taurino

Tres novilladas, una sesión de clases técnicas a cargo de alumnos de la Escuela Taurina de Guadalajara, cinco encierros y la suelta de vaquillas de la madrugada del lunes conforman el programa taurino de las fiestas de septiembre en Azuqueca. "Los precios se mantienen como el año pasado y hemos podido celebrar

tres novilladas porque hemos contado con el apoyo económico de dos empresas, Comercial Prifer y Grupo GMG, para la celebración del festivo del sábado", explica el concejal de Fiestas, Santiago Casas, quien destaca además que "el acceso a la sesión de clases técnicas del domingo 22 será gratuito".

Novilladas

- **LUNES 16 DE SEPTIEMBRE, 17:30 h.** Se lidiarán 6 novillos de la ganadería de Sandra Sopena para los novilleros, Álvaro Casillas, Cristian Chía Trillo y Curro de la Casa.
- **VIERNES 20 DE SEPTIEMBRE, 17:30 h.** Se lidiarán 6 novillos de la ganadería de Alejandro Vázquez para los novilleros Rafael Cerro, Javier Jiménez y José Antonio Heredia.
- **SÁBADO 21 DE SEPTIEMBRE, 17:30 h.** Se lidiarán 6 novillos de la ganadería de Monte de la Ermita, para los novilleros Juan Antonio Medina, el azudense Fernando Lomeña y Carlos Galván.

Otros espectáculos

- **DOMINGO 22 DE SEPTIEMBRE, 17:30 h.** Clases técnicas a cargo de los alumnos de la Escuela Taurina de Guadalajara. Entrada gratuita.
- **LUNES 16 (8 h.), JUEVES 19 (9,30 h.), VIERNES 20 (9,30 h.), SÁBADO 21 (9,30 h.) y DOMINGO 22, (8 h.):** encierros por el recorrido habitual.
- **LUNES 16, 2 h.** Suelta de vaquillas, en la plaza de toros.

Tarifas

- **Abonos**
- GENERAL 30 euros
- PEÑISTAS, PENSIONISTAS, JUBILADOS, E INFANTIL (DE 11 A 16 AÑOS)..... 20 euros

- Entradas individuales

- Novilladas..... 15 euros
- Entrada gratuita para niños de hasta 10 años

Los abonos y las entradas para las novilladas, se podrán adquirir los días 14 y 15 de septiembre, de 12:00 a 21:00 h. en el Bar Calleja (Plaza General Vives, 11)

El programa íntegro de actividades de Fiestas se distribuye a través de una publicación especial editada por el Ayuntamiento, que se buzonea por los domicilios de Azuqueca.

Además, el programa está disponible en la página web del Ayuntamiento de Azuqueca, www.azuqueca.es y se puede acceder a él con dispositivos electrónicos, a través del código QR adjunto



Código QR para la descarga del programa de fiestas

Abierta la inscripción hasta el día 18

El Ayuntamiento organiza cuatro nuevos cursos de informática

El Ayuntamiento de Azuqueca de Henares ha organizado cuatro nuevos cursos gratuitos de informática, dirigidos "a personas que quieran tomar contacto con las nuevas tecnologías y, muy especialmente con el abanico de posibilidades que se abre con internet", según explica el concejal de Nuevas Tecnologías, José Luis Escudero.

Los cursos, de diez horas, se desarrollarán en el aula de internet de la Casa de la Cultura, entre el 23 de septiembre y el 4 de octubre y entre el 7 y el 18 de octubre, en horario de 9,30 a 11,30 horas y de 12 a 14 horas. Los interesados pueden formalizar su inscripción en la Casa de la Cultura hasta el día 18 de septiembre.

"En total -detalla Escudero-, ofrecemos en esta convocatoria 60 plazas, 15 en cada uno de los grupos, por lo que si la cifra de solicitudes es superior, se realizará un sorteo", añade el responsable municipal de Nuevas Tecnologías. Está previsto que las listas definitivas de admitidos se publiquen en la Casa de la Cultura el día 19 de septiembre, a partir de las 12 horas.

Contenido del curso

Los participantes en los cursos recibirán formación básica relacionada con el manejo del ordenador en entorno Windows, utilización del correo electrónico, acceso a internet y aplicaciones web del Ayuntamiento de Azuqueca. Escudero ha insistido en que "en el marco de la estrategia de apoyo y de impulso a la administración electrónica, desde el Ayuntamiento de Azuqueca, se planteó como esencial la formación de los ciudadanos, a través de cursos gratuitos de este tipo para evitar la denominada brecha digital".

Las instalaciones de la piscina municipal abrían de 21 a 1 horas

Más de 3.000 personas han disfrutado de los 'Viernes a la luna' este verano

La tercera edición del programa municipal 'Viernes a la luna', que ha ofrecido cinco sesiones de ocio en las noches del verano en la piscina municipal ha sumado más de 3.000 personas. "Estamos muy satisfechos por el interés que ha despertado esta propuesta, ya que hemos duplicado con creces la participación del año pasado", destaca la concejala de Juventud, Sagrario Bravo.

'Viernes a la luna' es una iniciativa del Ayuntamiento de Azuqueca de Henares con la que se pretende "enriquecer la oferta de ocio y tiempo libre en el municipio, pensando en el público en general, pero, sobre todo, en los más jóvenes", explica Bravo. Para ello, la piscina de verano ha abierto por las noches, desde las 21 horas y hasta la 1 de la madrugada, y los usuarios, además del baño libre, han podido asistir a conciertos y participar en distintas actividades, al precio de 2,50 euros.



Participantes en una de las veladas de 'Viernes a la luna', en la piscina

El programa incluyó en julio dos actuaciones musicales: Niños Velcro (día 5), a la que asistieron más de 500 personas, y la charanga El Conejo de la Loles (día 19), que reunió a 950. Ya en agosto, se impartió el día 2 una clase de buceo con 370 participantes, el DJ Javier Montero amenizó la cita del día 9 (620 asistentes) y, por último, el programa se cerró el día 23 con un espectáculo de fuego y percusión (más de 400 personas).



La charanga 'El conejo de la Loles' atrajo a 950 personas

Juventud abre un nuevo plazo para cubrir vacantes en los talleres

Los jóvenes interesados en participar en los talleres anuales que organiza el Ayuntamiento de Azuqueca de Henares pueden solicitar en septiembre las plazas vacantes. Las clases, que engloban enseñanzas de guitarra, batería, *funky* y danza del vientre, comenzarán en octubre. El precio por trimestre en el caso de guitarra y batería es de 87,89 euros para los titulares de la Tarjeta Ciudadana y de 103,40 para quienes no tengan este título, mientras danza del vientre y *funky* cuestan por trimestre 62,04 y 72,38, respectivamente. Los interesados deben dirigirse a la Oficina Municipal de Información Juvenil (OMIJ), en El Foro.

Talleres monográficos

Por otra parte, el Ayuntamiento ha convocado dos talleres monográficos centrados en la fotografía (cámara *reflex* y

revelado digital) y en la caracterización, respectivamente. Las inscripciones están abiertas y el precio es de 35 euros para el taller de fotografía y de 10 para el de caracterización.

La concejala de Juventud, Sagrario Bravo, ha señalado que "a la hora de definir las propuestas, desde el Ayuntamiento se tienen muy en cuenta las sugerencias y las inquietudes de los jóvenes".

En este sentido, la edil ha recordado que en septiembre se celebrará un torneo de fútbol *Soccer Street*, "a propuesta de un grupo de usuarios" y también, en el marco de las fiestas se ha programado un torneo *Magic*.

Otros servicios para jóvenes en El Foro son la Ocioteca, la sala de juegos -que retoma la normalidad el 17 de septiembre-, la sala de estudios y el centro Eurodesk, además de la OMIJ.

TALLERES ANUALES:

- Guitarra (niveles de iniciación, medio y avanzado)
- Batería
- *Funky hip hop* (niveles de iniciación y avanzado)
- Danza del vientre

TALLERES MONOGRÁFICOS:

- Cámara *reflex* y revelado digital
- Taller de caracterización

OCIOTECA

- 5 de septiembre: **nuevos juegos**
- 12 de septiembre: **bol de confeti**
- 26 de septiembre: **imanes para nevera**

OTROS:

- Torneo *Magic* de fiestas (día 21 de septiembre)
- Torneo de fútbol *Soccer Street* (9 al 12 de septiembre)
- Sala de juegos, Rincón del arte, sala de estudios y Eurodesk.

Actividades para los jóvenes



Jesús de la Cruz Basanta, 'El Chuli', impulsor de la Asociación de Amigos de la Ronda de Azuqueca

“Las tradiciones son parte de la historia de los pueblos”

Jesús de la Cruz, 'El Chuli' como es conocido en la calle, es un enamorado de las tradiciones, de la música de la tierra y del río Henares. Nacido en Azuqueca, es uno de los pilares de la Asociación de Amigos de la Ronda, con la que ofrece una veintena de actuaciones cada año. Los mayos, la muestra de rondas de San Isidro y la ronda de las fiestas de septiembre son tres de los actos que llevan a la Ronda a llevar su música y sus bollos a las calles de Azuqueca. Para El Chuli, lejos de ser algo aburrido y antiguo, la tradición es “parte de la historia de los pueblos”. “Siempre es bonito e interesante saber cosas del sitio donde vives y, además, te ayuda a integrarte”, dice.

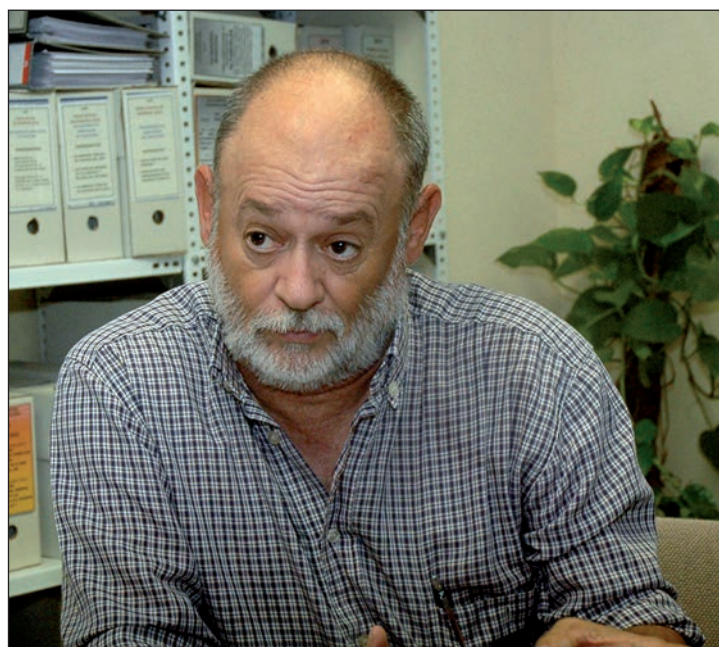

AZUCAHICA: ¿En qué momento de su vida toma conciencia de la importancia de la tradición?

Respuesta.- Desde muy joven la he tenido en cuenta. Unas veces, porque participaba en esas cosas de la tradición y otras, porque me lo contaba mi padre. Sí es cierto que cuando eres muy joven, esas cosas no las valoras, pero cuando llegas a cierta edad, hacia los 25 o 30 años y tienes hijos que te preguntan, empiezas a interesarte más por lo que había pasado en el pueblo.

A la mayoría de la gente joven, la tradición le suena a antiguo, no a todos, pero sí a muchos. Yo mismo, tengo muchas fotografías y muchas cosas de Azuqueca, pero si hubiera empezado a recopilarlas cuando tenía 15 años, tendría muchas más. En esos momentos, no las valoras, y con el tiempo te dices: “¡si yo tuve eso y lo dejé pasar!”.

P.- Sin embargo, ahora en la Escuela de Folclore de Guadalajara hay muchos jóvenes.

R.-Es verdad. Y además muy interesados no sólo en el folclore, sino en las cosas antiguas de la provincia, en la his-

toria de su pueblo. Las tradiciones son parte de la historia de los pueblos y siempre es bonito saber cosas del sitio donde vives y, además, te ayuda a integrarte.

En el tema de los instrumentos tradicionales, hay algo que sucede siempre: grupos que aparecen con gente muy joven, y que desaparecen porque estar en un grupo requiere de una responsabilidad; pero cuando pasan diez o quince años, vuelven otra vez.

P.- Azuqueca cuenta con un grupo de dulzaineros, 'El pico del Lobo'. ¿Esto había sucedido antes?

R.- Es el primer grupo de este tipo. Es gente que ha venido de la Escuela, pero que es de aquí. La gaita castellana, la dulzaina, es un instrumento que en Azuqueca no ha tenido el arraigo que en otras zonas de la provincia. Pero desde hace diez o quince años hay gente muy preparada en la Escuela

que lo está sacando para adelante.

P.- ¿Cómo surgió la idea de recuperar la Ronda de Azuqueca?

R.- El punto de partida fue el programa de Radio Azuqueca 'El Catarranas', en el que poníamos música tradicional y hablábamos de las tradiciones de Azuqueca. Después, como nos juntábamos gente a quienes nos gustaban todas estas cosas, nos animamos a recuperar la Ronda.

P.- ¿A recuperar la ronda y también los mayos?

R.- Los mayos no se llegaron a perder porque la gente relacionada con la Hermandad [de la Virgen de La Soledad] los cantaba. Recuerdo en el año 80-81, que en la iglesia de Las Doscientas, el cura Jesús Recuero con un grupo de jóvenes y a través de un abuelo tío mío, a base de guitarras y palmas los recuperaron. Después, llegó Ángel Fuentes y él hizo la

partitura y se empezaron a cantar los mayos en la ermita. Nosotros lo que hemos hecho ha sido añadirnos ahí. Ángel va todos los años con algún músico y nosotros lo que hacemos es poner la parte musical. Lo que ha hecho esto ha sido consolidarlo y conseguir que vaya más gente.

P.- ¿Cuántas personas hacen la Ronda?

R.- Somos unos 18 o 19. Tenemos todos los instrumentos tradicionales: bandurrias, guitarras, laúdes y todo tipo de percusiones (botella, huesos, hierros, zambomba cuando lo requiere, sonajas...).

P.- ¿Qué actividades hacen?

R. En las fiestas de San Isidro, en mayo, hacemos la Muestra de Rondas, a la que va mucha gente. Llevamos ya varios años, tenemos relación con varios grupos y es una buena muestra del folclore de Guadalajara.

Nos dimos a conocer sobre todo a raíz de grabar el disco 'Azuqueca, la del agua cantarina'. Después, preparamos la exposición 'El sonido a golpes' en 2011 y veremos qué podemos preparar para el año que viene.

“Hay gente de Azuqueca que no conoce el río y cuando se lo enseñas, se sorprende”



ENTREVISTA

P.- ¿Qué canción de las de Azuqueca les ha costado más recuperar?

R.- Todavía tenemos algunas pendientes de hacer las partituras y cantarlas. Los mayos estaban ya hechos. De la jota de Azuqueca hicimos nosotros la partitura porque no existía. Del pasodoble de Azuqueca, sí teníamos partitura porque la hizo un antiguo médico y se cantaba mucho en los coros parroquiales, pero nunca había salido a la calle, y de los villancicos estaban las letras.

P.- ¿Se han encontrado con algún caso en el que hayan recuperado letras distintas para una misma canción de Azuqueca?

R. Sí. El mayo tiene dos letras diferentes. Nosotros cantamos la que se ha cantado siempre, pero unos vecinos del barrio de Cantarranas, Luz y su marido, nos la cantaron con el mismo tono, pero con estrofas distintas. Había también otras personas que nos decían cosas distintas de las estrofas, pero en esencia, más o menos, era lo mismo.

P. ¿No se ha planteado nunca hacer un libro sobre la tradición de Azuqueca?

R.- Es verdad que no hay nada publicado, pero para mí sería muy difícil. Si alguien me pide cualquier cosa, no hay ningún problema. Las cosas hay que hacerlas bien y un trabajo de ese tipo necesita documentarse y muchas de las cosas que tengo yo son de palabra y oído. Por ejemplo, nosotros tenemos una jota hecha de las fuentes de Azuqueca y eso me sirve de recuerdo de donde estaban esas fuentes, que yo he conocido, aunque seguramente hubo más. En casa tengo hecha una composición con fotos de cada una de las fuentes, también de las nuevas y los lavaderos.

También me han interesado siempre los puentes: el puente colgado –que sigue existiendo pero está muy deteriorado–, otro en La Acequilla que lo utilizaban para pasar con los tractores y que ya no está y otro más que hubo antes de llegar a Miralcampo; el puente de Chiloeches, yo siempre había pensado que se había

construido después de la guerra, pero un día, hablando con mi padre, me contó que él lo recordaba de cuando era chico, de los años 30. Había además vados que la gente usaba para cruzar el río y mucho tiempo antes, la barca.

P. Usted ha visto el declive del río y, afortunadamente, su recuperación en los últimos años.

R.-Sí, había gente cuando yo era niño que pescaba en el río y vivía de eso y nosotros disfrutábamos del río. Había también gente que vivía del rebusque. Cuando le hablas de todo esto a la gente que no lo conoce y se lo enseñas, le sorprende.

P. Una de las tradiciones recuperadas es la Fiesta de la Espiga.

R.-Sí. Se recuperó en el año 79 y yo antes ni siquiera la había conocido. Antiguamente era una fiesta muy importante, ligada a la tradición de los mayos: cuando se cantaba la ronda de los mayos a una chica, esta estaba obligada a bailar con el chico que lo había cantado y si no, se pagaba una especie de canon. La fiesta de la Espiga era la ratificación ya de esa relación. La Espiga tenía además otros elementos muy bonitos, porque la gente iba a buscar a los músicos a la estación, subía con ellos a las eras para hacer el baile y allí se entregaba la espiga.

P. También desde la peña El Bollo a la que usted pertenece reivindican la tradición.

R. Sí. Hemos hecho algunas carrozas como la del puente colgado, acompañada de una octavilla para que la gente supiera donde estaba; otra con

Un disco y medio millar de ediciones del programa de radio ‘El Cantarranas’.

–‘Azuqueca, la del agua cantarina’ es el título del CD grabado por La Ronda de Azuqueca en el año 2008, que recopila 15 temas musicales tradicionales y que incluye en su libretto las letras de las jotas, villancicos, pasacalles y mayos de cada una de ellos.

En 1998, diez años antes de que saliera a la luz este disco –hasta el momento el único grabado por la Ronda,– comenzaban en Radio Azuqueca las emisiones del programa ‘El Cantarranas’. Jesús de la Cruz cuenta que fue el entonces director de la emisora municipal, Radio Azuqueca, Maximino Rodríguez, quien le animó a ponerse al frente de un programa que se hiciera eco de la tradición del municipio. “Poníamos música tradicional y el espacio daba pie para hablar durante una hora a la semana de cosas de la provincia, de folclore”, recuerda. Radio Azuqueca mantuvo en su parrilla de programación este espacio hasta su cierre y una emisora de Mérida emitió también medio centenar de ediciones. “Hicimos unos quinientos programas, que conservo grabados, algunos de ellos en cinta y los más recientes en formato digital y en ellos hay testimonios muy interesantes”, señala El Chuli. “Este programa, en el que hablábamos de cosas de Azuqueca, fue el germen de la Ronda, porque de ese interés por la música, se formó el grupo”, recuerda.

El río Henares fue protagonista en varios ‘Cantarranas’. “Cuando le pusimos al disco de la Ronda el nombre ‘Azuqueca, la del agua cantarina’, reivindicábamos la relación de Azuqueca con el agua. Tenemos el río, el canal, el arroyo del Vallejo, la cantidad de fuentes que había. Y para los que nacimos aquí hace años, era una alternativa de ocio. A los que nos gustaba pescar, por supuesto que íbamos al río, pero había mucha gente que iba allí a pasar el rato. En El Cantarranas está todo eso recogido: la cangrejera, los puentes...”

la antigua calle del encierro, que reivindicamos...

En origen, la peña El Bollo es una peña taurina y en todas las carrozas hay un toro, además de nuestros famosos patos. Nuestra verbena de la madrugada del lunes se ha convertido en una tradición de las fiestas.

P. ¿Cuál se su tradición favorita de Azuqueca? ¿Puede elegir alguna?

R. No sabría. A mí me gusta mucho la ronda que hacemos en las fiestas de septiembre, en la noche del martes al miércoles. Llevamos nuestros bollos, cantamos y disfrutamos, pero también me gustan otros actos.



La ronda, en una actuación en la calle. Jesús de la Cruz, el primero por la izquierda



Imagen de la concentración convocada frente al Ayuntamiento

El Ayuntamiento convocó una concentración y el Pleno guardó un minuto de silencio

Azuqueca mostró su apoyo y solidaridad con los afectados por el accidente de tren de Santiago

Medio centenar de personas se sumaron a la concentración que el Ayuntamiento de Azuqueca de Henares convocó el 25 de julio en señal de duelo por el trágico accidente de tren ocurrido en Santiago de Compostela en la noche del 24 y en el que fallecieron 79 personas.

El alcalde azudense, Pablo Bellido, acompañado de los concejales de los tres grupos

municipales representados en el Ayuntamiento, así como de trabajadores municipales y vecinos de la localidad, guardaron cinco minutos de silencio para mostrar el apoyo y la solidaridad de Azuqueca de Henares con los afectados y las familias.

Además, por la tarde, la sesión plenaria convocada para ese día se inició con un minuto de silencio.

Breve

El PP denuncia manipulación en la revista municipal.— El portavoz del Partido Popular en Azuqueca de Henares, José Luis Moraga, acompañado de los ediles José Luis González y Silvia García, denunció en una rueda de prensa celebrada en julio en la sede del partido en Guadalajara que el alcalde de la localidad, Pablo Bellido, manipula “sin escrúpulos” la revista municipal AZUCAHICA “con fines claramente partidistas, mermando y despreciando en reiteradas ocasiones las informaciones que publica o se facilitan desde el propio partido”. Moraga recordó que la revista nació como un cauce de información entre el Ayuntamiento y los vecinos recogiendo actividades, labor que “se ha ido desvirtuando para centrarse en otros temas, principalmente para servir de vehículo de propaganda y altavoz de las ideas de un único partido”.

Sucesos

Dos detenidos con 106 prendas de vestir falsificadas.

La Guardia Civil detuvo el 17 de julio a dos personas en Azuqueca de Henares, como presuntos autores de un delito contra la propiedad industrial, al ser sorprendidos cuando transportaban 106 polos falsificados de primeras marcas comerciales, que pretendían vender en el mercadillo de la localidad.



Recuperadas 13 bicicletas robadas.— La Guardia Civil recuperó en Azuqueca 13 bicicletas que habían sido sustraídas para su posterior venta en Marruecos. Los agentes observaron a una persona que cargaba un gran número de bicicletas en una furgoneta y, al preguntar por su origen, esta no pudo acreditar su lícita procedencia y fueron intervenidas. Realizadas las correspondientes investigaciones, se comprobó que al menos dos de las bicicletas habían sido sustraídas.

Intento de robo en una iglesia bautista.— El 21 de julio, la Guardia Civil detuvo a dos personas en Azuqueca como presuntas autoras de tentativa de robo en la iglesia bautista de la localidad. Esta actuación fue posible gracias a la llamada de un ciudadano al 062 informando de ruidos en un edificio cercano a su domicilio. Varias patrullas se dirigieron al lugar y sorprendieron a dos personas que huían a pie y a las que detuvieron unos minutos después. Los sospechosos no lograron sustraer ningún objeto gracias a la comunicación del ciudadano y a la rápida actuación de los agentes.

Detenidos en el polígono Miralcampo.— El 30 de julio, tras recibir el aviso de un ciudadano, varias patrullas de la Guardia Civil detuvieron a tres personas cuando estaban robando en una nave del polígono industrial Miralcampo de Azuqueca. En concreto, trataron de sustraer 12 ventanas de aluminio, 4 puertas de acero y la cubierta metálica de la nave.

Trataron de forzar un semirremolque cargado con bicicletas.— Dos personas fueron detenidas el 1 de julio después de ser sorprendidas por la Guardia Civil mientras intentaban robar un semirremolque estacionado en una calle del polígono Miralcampo. A los detenidos, que rajaban las lonas de los camiones para ver la mercancía y, si les interesaba, posteriormente la sustraían enganchando una cabeza tractora que llevaban ellos mismos, se les imputan varios delitos: de robo con fuerza en las cosas, contra el patrimonio y el orden socioeconómico, de daños a dos semirremolques estacionados en una empresa del polígono Los Picones de Alovera y no se descarta su implicación en otros hechos de la misma naturaleza.

Azuqueca Televisión



La Tele de Azuqueca

www.azuqueca.tv

**Bodas
Bautizos
Comuniones
Eventos**

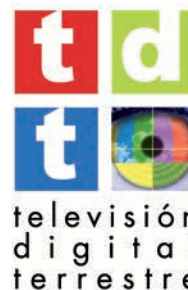

televisión
digital
terrestre

MUCHO MÁS QUE TÚ TELEVISIÓN

Avda. Museo del Prado, 57
Asfain - Azuqueca de Henares

644 466 358 • informacion@azuqueca.tv

Breves

Informática para mujeres.— El Centro de la Mujer mantiene abierto el plazo de inscripción en los cursos gratuitos de informática básica. Las interesadas deben dirigirse al propio Centro (calle Peña de Francia, 4; teléfono 949 27 73 46) para solicitar plaza.

Lactancia materna.— En el marco de la XIII Semana de la Lactancia Materna, la asociación Lactavida ha organizado una actividad el 30 de septiembre en el Centro de Ocio 'Río Henares' que incluirá la inauguración de una exposición (a las 18 horas) así como un cuentacuentos y un taller (18,30 h.). Por otra parte, la asociación 'El país de la luna creciente' ha programado un taller de 'lactancia materna y libertad emocional' y un grupo de acompañamiento a la maternidad y paternidad. En el primer caso, habrá una charla gratuita el 2 de octubre, en el Centro de ocio Río Henares, así como un taller de tres días en octubre (información sobre precios, en el teléfono 658 32 54 98 o en el correo contacto@elpaisdelalunacreciente.es). En cuanto al grupo de acompañamiento, 'Criando, creciendo, creando', habrá una charla gratuita el 7 de octubre, a las 18 h., en el Centro de Ocio y un taller entre octubre y diciembre (más información, teléfonos 626 91 91 13 y 646 08 90 06).

Gracias al convenio suscrito entre el Ayuntamiento de Azuqueca y La Caixa

Catorce menores víctimas de violencia de género reciben atención psicológica especializada

Un total de catorce menores con edades comprendidas entre los 4 y los 17 años están recibiendo atención psicológica especializada a través del programa puesto en marcha en Azuqueca de Henares el pasado 1 de julio, gracias a un convenio de colaboración suscrito por el Ayuntamiento y La Caixa. La concejala de Igualdad, Sandra Yagüe, ha destacado que "éste es, en este momento, el único dispositivo público de toda Castilla-La Mancha que presta un servicio gratuito de estas características, cuyo objetivo básico es que es los menores que arrastran problemas por haber sido testigos o víctimas de violencia de género reciban un tratamiento y una atención adecuadas para conseguir su completa recuperación".

Diez de los menores incluidos en el programa han sido derivados desde el Centro de la Mujer de Azuqueca de Henares, mientras el resto han llegado al programa desde la Casa de Acogida.

El profesional que atiende a los menores en



El psicólogo asignado a este servicio trabaja en El Foro

Azuqueca, el psicólogo Pablo Nieva, ha explicado que "desde el inicio de la intervención, se han podido observar avances en la sintomatología (ansiosa, depresiva a nivel emocional) y también mejoras a nivel conductual, con una disminución de los conatos de agresividad y la inversión de roles con sus madres, así como una mayor integración social con sus iguales".

Más varones

En cuanto al perfil de los

menores atendidos a través de este programa, la mayoría son varones. "Es lo normal en este tipo de servicios, ya que la sintomatología que suelen manifestar por identificación con el agresor es más llamativa", señala el psicólogo, quien añade que "eso no significa que, aunque las niñas manifesten menos síntomas a nivel de conductual, no necesiten atención psicológica".

El proceso terapéutico incluye también a la madre de los menores. "Las sesiones son semanales y, en función de la edad y de las circunstancias de cada uno, son individuales, con la madre o con otros hermanos, si los hay". La madre recibe a su vez atención especializada por parte de la psicóloga del Centro de la Mujer y, al menos una sesión al mes del programa de menores se celebra con ella, con el fin de "darle pautas de compartimiento en su relación con los hijos".

Sandra Yagüe ha recordado que este programa se ha podido recuperar desde julio, gracias al apoyo económico de La Caixa.

"Que tu hogar no se convierta en tu prisión. Con ayuda, podrás salir de esa relación dañina y controlar tu propia vida"

016: Teléfono gratuito de atención a mujeres maltratadas (24 horas)

900 100 114: Teléfono gratuito de atención a víctimas de violencia de género (24 horas)

062: Guardia Civil

949 27 73 46: Centro de la Mujer de Azuqueca de Henares

desde **99.000€** + I.V.A

GARAJE Y TRASTERO INCLUIDOS

ALZA |

Cocina amueblada

Elija entre diferentes acabados*

Zonas infantiles

Fachada ventilada

607 110 336

www.alzarealestate.com

* La elección de materiales será posible en función del nivel de ejecución de obra

* Financiación sujeta a los requisitos de concesión de riesgos de la entidad

una Casa a tu medida

Azuandarines

En el año 2011, un grupo de amigos aficionados a andar se planteó completar las diez etapas recogidas en un libro dedicado al Camino de Santiago a su paso por la provincia de Guadalajara. Mientras organizaban la actividad, pensaron que sería interesante abrirla a más gente y, así, nació Azuandarines. “No somos un club ni una asociación, sólo un grupo de amigos que comparte lo que hace”, aclara Beni, uno de sus impulsores



Las imágenes que ilustran este reportaje, cedidas por Azuandarines, muestran diferentes momentos de varias salidas organizadas por este grupo

Andar para hacer deporte y disfrutar del campo

Más de 150 personas, no sólo de Azuqueca de Henares, sino también de municipios cercanos de Guadalajara y Madrid, han participado desde el año 2011 en alguna de las etapas organizadas por Azuandarines. “No somos un club ni una asociación, no tenemos estatutos ni cuotas ni sede social; sino que somos un grupo de amigos que nos gusta compartir lo que hacemos: andar”, explica Beni, uno de sus impulsores. “Nuestra activi-

dad está abierta a cualquier persona, sólo pedimos conocerla previamente un poco para asegurarnos de que cuenta con la preparación necesaria porque, aunque esto es una afición, no dejamos de planteárnoslo como un deporte y, sin llevar un ritmo exagerado, sí nos gusta que sea ligero”, matiza.

Beni repasa la evolución de este grupo. “Los dos primeros años, preparábamos rutas más largas, cada quin-

ce días y caminábamos muy rápido, pero como había gente que tenía problemas para seguirnos, esta temporada optamos por celebrar salidas mensuales, siempre de febrero a julio, ir más despacio y dividir los recorridos en dos partes con la finalidad de dar la opción de parar en un punto intermedio a quienes no podían completar toda la distancia, al tiempo que se les ayudaba a coger el vicio de andar para,

cuando estén preparados, hacer las etapas completas”.

La edad media de los Azuandarines se sitúa en torno a los 35 o 40 años, “aunque nos han acompañado desde chavales de 14 años a mayores de 70 años”, matiza Beni, quien añade que “la mayoría son personas con compromisos y familia, lo que dificulta organizar salidas de fin de semana y, por tanto, todas son de un día, no muy lejos”. Además, añade con

Una forma diferente de conocer la provincia

“Siempre nos gusta buscar un hilo argumental”, explica Beni, uno de los impulsores y organizadores de Azuandarines. En concreto, 2011, año de creación de este grupo, se dedicó al Camino de Santiago a su paso por Guadalajara y sus integrantes atravesaron la provincia de sur a norte, desde Cuenca a Soria, en diez etapas.

Al año siguiente, se plantearon cruzar Guadalajara de este a oeste. “Cogimos el trazado del GR 10 –Gran Recorrido que comienza en Orihuela del Tremedal, en Teruel, y llega hasta Pontón de la Oliva, en Madrid, atravesando tierras alcarreñas–, pero lo desvirtuamos un poco porque nos apetecía acabar en Azuqueca, así que en Cogolludo continuamos por el canal del Henares para llegar al municipio”, explica.

En 2013, han organizado seis etapas, incluidas dos que tenían pendientes del GR 10, una que ya hicieron en 2011, pero que no disfrutaron por culpa de la lluvia, y una nocturna a la Senda de las Vagonetas (Tamajón).



De cara a la próxima temporada, como novedad, Azuandarines se plantea celebrar dos etapas en otoño (octubre y noviembre), que se sumarán a las seis que hacen con carácter mensual entre febrero y julio. “No hay nada cerrado, pero es posible que las rutas de otoño estén relacionadas con la micología, mientras que para las restantes estamos pensando en una ruta circular al embalse del Atazar y en ver algo de la sierra de Madrid”, avanza.

Azuandarines

orgullo que “casi todo el que ha probado, ha vuelto a repetir, al menos, una vez más”.

Organización previa

La preparación de cada salida es meticulosa. “Cuando vas con gente, hay que organizar todo muy bien porque no te puedes arriesgar a que alguien se pierda”, reconoce Beni. Por ello, Azuandarines cuenta con un núcleo, integrado por Rosa, Luis, Juan, Jesús y el propio Beni, que se encarga de recorrer la ruta con anterioridad para establecer sus necesidades y grado de dificultad, fijar las coordenadas de GPS, marcar las zonas dudosas y, en general, recopilar toda la información que pueda resultar útil. “Dos semanas antes de la fecha elegida, todos esos datos se ponen a disposición de los posibles interesados a través del blog azuandarines.blogspot.com. es y se abre el plazo de inscripción, que se formaliza a través de un comentario en el propio blog a la entrada explicativa de la ruta y se cierra el miércoles previo”. Además, antes de cada salida, los jueves, se celebra una reunión, cuyo contenido (detalles de la ruta, necesidades especiales, previsión meteorológica, etc.) también se difunde a través del blog.

En función del número de participantes, hay dos opciones para el desplazamiento:

en autobús –“es más fácil porque nos lleva, acude al punto intermedio de la ruta y nos trae de vuelta”– o en coche –“utilizamos los de varios participantes y repartimos quien se monta en cada uno; además, los que organizamos nos turnamos para conducir y siempre hay un coche de acompañamiento por si alguien se accidenta o no quiere seguir”.

Ya el día de la ruta, normalmente se sale a las 8 de la mañana desde la plaza del Ayuntamiento y, después del desplazamiento, de una hora y media como máximo, se empieza a caminar. “Intentamos hacer etapas de unos 25 kilómetros que pasen por pueblos y buscamos uno que esté hacia la mitad para hacer una parada que sirva para retomar fuerzas”. “Solemos acabar a eso de la una y media o dos; si está lejos donde hemos ido, comemos allí, ya sea en un restaurante o con lo que cada uno lleve, y, si está cerca, volvemos a casa”.

Risas y charlas

Esos momentos de convivencia, a la hora del descanso o en la comida, también marcan el espíritu de Azuandarines. “Andar es muy bonito, pero también lo es, cuando acabas, tomar unas cervecitas y comentar las anécdotas de la jornada”, afirma Beni.



En primera persona

Juanele: “Se ayuda en todo lo necesario”

Descubrió su afición por andar en 2007 con el Camino de Santiago y, desde la creación de Azuandarines, en 2011, participa de manera esporádica en las salidas. Juanele valora el trabajo previo a las rutas –“las recorren antes, marcan los cruces para evitar confusiones e informan de cuestiones relacionadas como el clima que se espera”– e insiste en que “es gente que se involucra mucho y de manera voluntaria”. Mirando hacia atrás, Juanele reconoce que “se han ido adaptando y este año han bajado el ritmo de caminar para que todo el mundo aguante, aunque, si es necesario, se espera, aquí no se deja a nadie tirado y se ayuda en todo lo necesario”.

Charo: “Hay un ambiente muy bueno”

Charo se ha sumado a Azuandarines este año. “Siempre me ha gustado el senderismo y caminar. Buscaba un grupo para salir de manera organizada, no quería ir a la aventura, y, a través de un amigo, descubrí Azuandarines”, explica a AZUCAHICA. “Lo he pasado fenomenal y ha sido una experiencia muy buena porque es una actividad sana, al aire libre, en contacto con la naturaleza y que permite descubrir rincones muy bonitos”, añade. Charo destaca que “son todos gente muy sociable y hay un ambiente muy bueno”. Por todo ello, de cara a la nueva temporada, “iré a todas las etapas que pueda”, concluye.

Luis: “Más que andar, es un acto social”

Conoce Azuandarines desde sus inicios y, en el último año, se ha integrado en el grupo que organiza las etapas. “Más que andar, es un acto social que permite conocer gente nueva, cada uno con sus diferencias, aunque, a la hora de completar la ruta, todos somos iguales”, afirma Luis, quien insiste en que “las personas están por encima del deporte, se viene a disfrutar, no a sufrir”. Por eso, en el último año se optó por reducir la frecuencia (una al mes y no cada quince días), así como la distancia y la velocidad. Este ‘azuandarin’ recomienda probar a todo el que lo desee –“lo pasamos bomba”– y aclara que “lo ideal es que cada salida reúna a unas treinta personas para así alquilar un autobús, que facilita los traslados y ahorra tiempo”.

Toda la información y fotos, en internet

De manera paralela a su puesta en marcha, Azuandarines se planteó la creación de un blog donde “difundir la información relativa a cada etapa para que la gente interesada tenga un fácil acceso y pueda disponer de ella en cualquier momento”, explica Beni, uno de los impulsores de este grupo. En la dirección azuandarines.blogspot.com.es, además se pueden formalizar las inscripciones: “basta con hacer un comentario en la entrada donde se explica la ruta programada”. Asimismo, se pueden ver fotos: “tenemos imágenes de todas las rutas hechas, pero, por falta de capacidad del blog, las vamos actualizando con las más recientes”.





Participantes en el Campus Multideporte de la primera quincena del mes de julio

Los cursos de natación, pádel, multideporte y tenis, las actividades más demandadas

El programa Azuverano rondó los 1.200 usuarios

Cerca de 1.200 personas han participado en el programa Azuverano, que oferta actividades deportivas y acuáticas durante el período estival. "Año tras año, esta iniciativa municipal despierta un gran interés entre nuestros vecinos, en especial niños y jóvenes, ya que permite que sigan practicando su deporte favorito durante las vacaciones", señala el concejal del área, José Luis Escudero.

En el caso de las actividades deportivas, se matricularon unas 550 personas. La

mayor demanda se registró en pádel y tenis, que contaban con grupos infantiles y de adultos, y el campus multideporte, para niños y jóvenes de 6 a 16 años. La oferta se completaba con los campus de fútbol y baloncesto.

Las propuestas acuáticas rondaron los 600 alumnos, repartidos entre las clases de natación para todas las edades, *aquafitness*, *aquagym*, sesiones con carácter terapéutico y grupos específicos para premamá, discapacitados y personas mayores.

Para las categorías Absoluto, Veteranos, Cadete e Infantil, masculina y femenina

Hasta el 1 de octubre, se admiten inscripciones en el I Open Solidario de Tenis

Ya está abierto el plazo de inscripción en el I Open Solidario de Tenis, que organiza el Club de la localidad en colaboración con el Ayuntamiento, a beneficio de la Asamblea Local de Cruz Roja de Azuqueca. La competición cuenta con las categorías Absoluto, Veteranos, Cadete e Infantil, masculino y femenino.

La participación se puede formalizar hasta el 1 de octubre a través de la página web www.puntodeset.com. El precio, que varía según la categoría y de si es socio o no del Club, oscila entre los 5 y los 20 euros.

El sorteo de los cruces se realizará el 2 de octubre y el Open se disputará del 5 al 27 de ese mes, los sábados por la tarde y los domingos durante todo el día en las pistas del San Miguel. Hay premios en metálico en Absoluto y, además, se entregarán trofeos a los campeones y subcampeones de todas las categorías.

ASUQUECA OPEN SOLIDARIO DE TENIS
FILA CERO
 2100 8757 49 2200035691 CRUZ ROJA
 #AzuquecaSolidaria
CLUB DE TENIS ASUQUECA DE HENARES
Del 5 al 27 de Octubre
 FIN DE SEMANA: Sábado y Domingo Mañana y Tarde
 Patrocinadores: AUXMISAL, ASITEC, CASTILLA, JARCASA, Calderon, Cruz Roja Española, La Caixa, etc.

INSCRIPCIONES
 Del 2 de Septiembre al 1 de Octubre hasta las 23:59h.
 Sábados de 10h a 14h y Domingos de 10h a 14h.
 Inscripción: 10,00 € (10€ para socios y socios de honor).

CATEGORÍAS
 ABSOLUTO, VETERANOS, CADETE E INFANTIL, MASculino y Femenino.

PREMIOS
 ABS. MASculino y Femenino:
 * Campeón: 200 €
 * Subcampeón: 100 €
 * Tercer puesto: 50 €
 * Consolador: 25 €

TROFEOS A LOS CAMPEONES Y SUBCAMPEONES
TODO EL BENEFICIO QUE GENERE EL OPEN SE DONARÁ A CRUZ ROJA

Cartel del Open Solidario

Fila 0

Por otra parte, se ha habilitado una fila 0 para quienes deseen hacer un donativo a través de la cuenta 2100 8757 49 2200035691. "Es un placer poder colaborar con Cruz Roja", señala José Antonio Delgado, presidente del Club de Tenis, que también agradece el apoyo municipal.



La piscina de verano superó los 21.300 baños-tas. Entre el 15 de julio y el 1 de septiembre, más de 21.300 personas acudieron a la piscina de verano de Azuqueca de Henares para combatir las altas temperaturas. Como en temporadas pasadas, niños, jóvenes y familias fueron el público mayoritario. "Teniendo en cuenta que los menores de 3 años acceden al recinto de manera gratuita, la cifra real de usuarios es mayor", señala el concejal de Deportes, José Luis Escudero.

CMC BIKES

**venta y reparacion
de bicicletas**
 C/ SANTIAGO FERRER 8, LOCAL
 AZUQUECA
 ☎ 696 775 327

www.cmcbikes.es

Official
SHIMANO
Point

MEGAMO **STEVENS** **BKOOOL** Convert 1000
MULTIPOWER **asics** **TOKEN** High Performance Bike Parts



Breve

Trabajos de mantenimiento en el San Miguel. Aprovechando los meses de verano, el Ayuntamiento de Azuqueca de Henares llevó a cabo trabajos de mantenimiento en el complejo San Miguel. En concreto, se actuó en los diferentes campos de césped artificial con que cuenta este recinto deportivo, para fútbol 11 y 7, mediante el uso de una máquina de cepillado y regulación de caucho.

Para niños a partir de 7 años

La piscina climatizada crea una Escuela de Tecnificación

Como novedad del nuevo curso, la piscina climatizada de Azuqueca de Henares ha puesto en marcha una Escuela de Tecnificación de Natación dirigida a niños y niñas a partir de 7 años. Los alumnos, además de entrenar tres días a la semana, participarán en diferentes competiciones.

Además, se está estudiando la posibilidad de crear grupos de natación sincronizada en caso de que exista demanda. Las personas interesadas pueden informarse escribiendo un correo electrónico a la dirección deportes@alamedaagua.es.

Sorteo de vacantes

Por otra parte, el 11 de septiembre, a las 10 horas, se va a celebrar el sorteo de las plazas vacantes para la próxima temporada. Los nuevos alumnos deberán formalizar su matrícula a partir del viernes día 13 en la piscina (c/ Zurbarán, 1).

El inicio del curso se ha previsto a partir del 30 de septiembre y el programa de actividades incluye clases de natación a partir de los 6 meses de edad y en los niveles de aprendizaje y perfeccionamiento, así como sesiones terapéuticas, de *aquafitness*, *aguagym* y otras específicas para mayores de 65 años, personas discapacitadas y premamás.

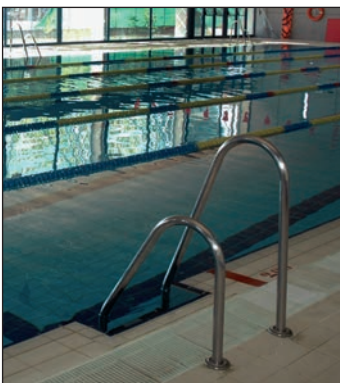

Las clases darán comienzo el día 30

El 12 de septiembre se reabre la inscripción en el curso deportivo 2013/14

A las 17 horas del jueves 12 de septiembre, el Servicio Municipal de Deportes abre un nuevo plazo de inscripción en la temporada deportiva 2013/14 con el fin de cubrir las vacantes disponibles. Las personas interesadas pueden informarse en el Servicio Municipal de Deportes, ubicado en el pabellón Ciudad de Azuqueca.

La oferta del próximo curso se compone de dieciséis modalidades para todas las edades. En el caso de niños de 3 a 5 años, se imparten clases de habilidades deportivas, mientras que los niños y jóvenes de 6 a 17 años pueden asistir a las Escuelas Municipales

de atletismo, baloncesto, esgrima, fútbol sala, fútbol, gimnasia rítmica, kárate, multideporte, patinaje, pádel, tenis, tiro con arco y voleibol. Por último, las propuestas para los adultos son pádel, pilates, tenis, tiro con arco y yoga.

Cerca de 1.500 inscritos

A falta de conocer los datos del nuevo plazo de inscripción para cubrir vacantes, un total de 1.465 personas ya han formalizado su matrícula en la temporada deportiva 2013/14. Las clases darán comienzo el 30 de septiembre y está previsto que finalicen el 21 de junio.

El plazo finaliza el 13 de septiembre

Ya se puede formalizar la participación en la XV Liga de Fútbol 7

Hasta el 13 de septiembre, permanece abierto el plazo de inscripción en la XV Liga Municipal de Fútbol 7. La competición, que organiza el Ayuntamiento de Azuqueca de Henares, se va a disputar entre los meses de octubre y junio en los campos del complejo San Miguel.

Los equipos interesados deben dirigirse al Servicio Municipal de Deportes, en el pabellón Ciudad de Azuqueca (c/ Ana María Matute). La cuota de inscripción es de 114,43 euros, a los que se suman otros 114,43 euros en concepto de fianza. Además, por cada jugador se debe abonar 41,36 euros para los titulares de la Tarjeta Ciudadana y 58,87 euros para quienes carezcan de este documento municipal.

Entrega de trofeos

Por otra parte, al cierre de esta edición de AZUCAHICA estaba previsto que el martes 24 de septiembre, a las 20 horas, se celebrara en el Centro de Ocio una reunión informativa para los equipos inscritos. Además, servirá para hacer entrega de los trofeos a los campeones de la Liga y Copa de la temporada pasada.

IV Ránking de Pádel

El Ayuntamiento de Azuqueca de Henares lanza una nueva edición del Ránking de Pádel. El plazo de inscripción se abre del 23 de septiembre al 1 de octubre en la oficina del Servicio Municipal de Deportes, que se encuentra en la primera planta del pabellón Ciudad de Azuqueca.

Esta competición, que se puso en marcha en el año 2010, cuenta con tres categorías –absoluta, mixta y femenina– y se divide en tres fases. Al final de cada una de ellas, se producen dos ascensos y dos descensos por grupo. Los partidos se juegan entre los meses de octubre y junio en las pistas municipales del complejo San Miguel y la zona deportiva Arroyo del Vallejo.

De manera previa al inicio del Ránking, se va a celebrar una reunión informativa y para la entrega de trofeos de la temporada pasada, aunque al cierre de esta edición de AZUCAHICA no se había cerrado la fecha.

CMC BIKES



venta y reparacion
de bicicletas

C/ SANTIAGO FERRER 8, LOCAL
AZUQUECA

696 775 327

www.cmcbikes.es

Official
SHIMANO
Point



Deporte ciudadano

Un guardia civil de Azuqueca, subcampeón del mundo de Ciclismo en Ruta.

Fernando Sánchez, guardia civil destinado en Azuqueca de Henares desde 2010, consiguió la medalla de plata en la prueba de Ciclismo en Ruta de los Juegos Mundiales de Policías y Bomberos celebrados en Belfast (Irlanda del Norte) del 1 al 10 de agosto. En la carrera participaron más de 150 ciclistas de todo el mundo y Sánchez se impuso en un apretado *sprint* entre un grupo de unos treinta corredores. Foto cedida por la Comandancia de Guadalajara.



Daniel Molina, campeón de Madrid.

El triatleta paralímpico y subcampeón del mundo Daniel Molina volvió a la competición el 14 de julio, cuando se proclamó campeón de Madrid de acuatlón paralímpico (en la foto, tomada de la cuenta de Twitter @danimoli2). Fue su primera prueba tras la caída sufrida en mayo y que le impidió acudir a los campeonatos de España y Europa. Ya en agosto, el día 24 participó en el Triatlón de Pareja, donde completó un tiempo de 2 horas, 21 minutos y 42 segundos, para preparar su presencia en el Mundial de Paratriatlón que acoge Londres el 13 de septiembre.

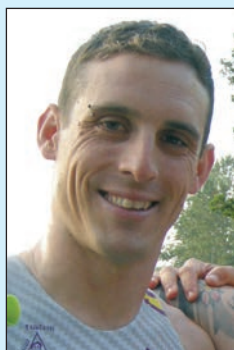
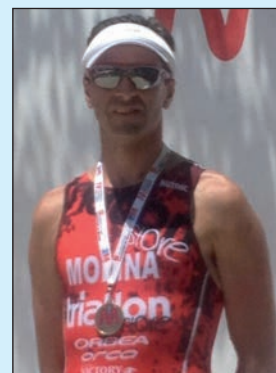

Alberto Codinach completa el Challenge de Roth en menos de 9 horas.

Con un tiempo de 8 horas y 54 minutos, Alberto Codinach, policía local de Azuqueca (en la foto, cedida), se ha convertido en el primer castellanomanchego que ha completado el *Challenge* de Roth (Alemania) en menos de nueve horas. Codinach finalizó en la posición 33 en la general y undécimo en su categoría (M30). Este triatlón,

con distancias de *Iroman*, se celebró el 14 de julio y contempla 3.800 metros de natación, 180 kilómetros en bicicleta y 42,2 kilómetros de carrera. En esta misma prueba, también participó otro policía local de Azuqueca, Alberto Pomar, que acabó el número 54 con una marca de 9:11:22. Por otra parte, el 28 de julio, Codinach compitió en el Triatlón de Palmas, donde se proclamó campeón por equipos, mientras que en la clasificación general cruzó la meta en la posición 16 con un tiempo de 2:56:39.

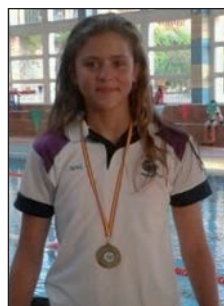

Laura Torralba, campeona de España.

La nadadora azudense Laura Torralba, del Club Natación Guadalajara, logró la medalla de oro en la prueba de 50 metros Socorrista Infantil en el Campeonato de España Alevín, Infantil y Cadete disputado en Alicante del 27 al 30 de junio. Con un tiempo de 00:27.99, Laura batió el récord de España, que desde 2010 estaba fijado en 29:06. Esta joven

azudense también se proclamó campeona de España en 25 metros de Arrastre de Maniquí con una marca de 00:22.15 y, por equipos, logró un oro en el relevo de tubo y una plata en el relevo de aletas. Foto cedida.

Manuel Torvisco, decimosegundo en el Campeonato de España de Atletismo Veterano.

El atleta azudense Manuel Torvisco, participó el 13 de julio en el Campeonato de España de Atletismo Veterano celebrado en Vitoria. Torvisco, que tomó parte en la prueba de 800 metros, acabó decimosegundo, con una marca de 2'04''04.

Segundo puesto para Maribel Gallego en Pareja.

Maribel Gallego, presidenta del Club Triatlón Azuqueca, finalizó en segundo lugar en la prueba Super Sprint de Pareja, disputada el 24 de agosto. Esta cita contó con la representación de otros cinco atletas del Club. Más información sobre el club e inscripciones en www.triatlonazuqueca.com y el correo triatlonazuqueca@gmail.com.

Keko Matey se retira de la prueba Madrid-Gijón-Madrid.

El 19 de agosto, el azudense Keko Matey participó en la III Marcha Madrid-Gijón-Madrid, que supone completar un recorrido de 1.200 kilómetros en bicicleta. Matey se retiró en el control de Cangas de Onís (km. 529) debido a problemas con la organización, según explicó Matey, y después de haber pedaleado más de 20 horas sin descanso.

En Marzo Estrenamos NUEVA CARTA

¡¡ No te la puedes perder !!

ESPECIALIDAD EN TAPAS Y HAMBURGUESAS

84 tapas diferentes a elegir

La Celes Tapas

AZUQUECA DE HENARES

C/ CUENCA, 18 949 87 46 63

AVDA. DE LA PAZ, 9 949 34 89 03

www.lacelestapas.es

El partido se juega el 28 de septiembre, a las 18:15 horas, el polideportivo La Paz

El Gran Canaria, primera cita del Basket Azuqueca

El Alza Basket Azuqueca comienza el 28 de septiembre su tercera temporada en EBA con un partido en casa en el que se medirá al Gran Canaria. De cara al nuevo curso, Pepe Peinado, que sigue al frente del banquillo rojinegro, va a contar con un equipo joven –la media de los jugadores es de 22,3 años–, pero con experiencia.

En concreto, al cierre de esta edición de AZUCAHICA, se había confirmado la renovación de Carlos García, Rafa Molina, Sergio de la Rúa, Jorge Barra, Álvaro Rojas y Cristian Santiago. Además,

Tomasz Mrozowski vuelve al equipo tras un año de estudio en el extranjero y, como nuevas incorporaciones, han llegado Alberto Gil (escolta) y Carlos Gómez (base).

Por otra parte, el club mantiene los precios de abono del curso pasado: 30 euros, el individual para mayores de 16 años, y 50 euros, el familiar (dos personas). Además, al retirar el carné, se entrega un recuerdo exclusivo y, cada día de partido, los socios podrán disfrutar de una consumición gratuita en la cervecería 'La botica del Abuelo'.

Los locales jugarán el primer partido de liga en noviembre

El Avangreen Balonmano ya prepara la temporada

El 2 de septiembre, el Avangreen Balonmano Azuqueca comenzó a entrenar, aunque no comenzará a jugar la liga de Segunda División Estatal hasta el 9 de noviembre, cuando recibirá en casa al Tomelloso.

Por el momento, los locales ya han cerrado dos amistosos: el 21 de septiembre, a las 18 horas, contra el Coslada en el polideportivo

Arroyo del Vallejo y el 12 de octubre, en Manzanares, contra el equipo local.

Nuevo entrenador

El conjunto azudense cuenta con un nuevo entrenador, Alberto Peco, que sustituye a Gema Paredes, quien, después de tres años al frente del banquillo, pasa a ser directora deportiva del club.

Han caído ante el Almansa y el Atlético Ibañés

Los rojinegros comienzan la liga con dos derrotas

La victoria se le resiste al Club Deportivo Azuqueca, que acumula dos derrotas en el inicio de la temporada. En concreto, los rojinegros, que militan en Tercera División, perdieron 3-2 en su visita al Almansa, mientras que el recién ascendido Atlético Ibañés se impuso 0-1 en el campo municipal del San Miguel. Pese a la falta de puntos, el técnico azudense, Miguel López, se muestra confiado por el buen juego mostrado en los encuentros.

En cuanto a la plantilla, los centrocampistas Álvaro Baeza y Borja Escoms, el delantero David Moreno y el portero Sergio Sánchez son



Partido de pretemporada contra el Deportivo Guadalajara

las novedades, que se suman a la continuidad de Alonso, Fuentenebro, Olcina, Mañanas, París, Ureña, Morcillo, Espada, Martín, Tena, Robledo y Miguelón.

El 14 de septiembre, a las 18 horas

El Fútbol Sala se estrena en casa contra el Menasalbas

El primer equipo del Club Fútbol Sala Azuqueca, que entrena José Luis Moraga, comienza a jugar la liga de Tercera División el sábado 14 de septiembre con un partido contra el Menasalbas en el polideportivo Arroyo del Vallejo, a las 18 horas.

Frente a las bajas de Jorge González, Sergio, Iñaki y Joel, que continúa vinculado al club como auxiliar, el equipo ha incorporado nuevos juga-

dores y cuenta además con el apoyo de los juveniles.

"El año pasado fue complicado, pero este año tenemos la ilusión de competir y de luchar por estar en la parte alta", afirma el presidente del club, Marcos González.

En la pretemporada, los locales ganaron el torneo de las Fiestas de Alovera al imponerse 1-7 al equipo local y también se impusieron 1-5 al Almonacid.



Rumanía gana el V Mundialito de Fútbol de Integración. – La selección de Rumanía se impuso por 3 goles a 2 a la de Camerún en la final del V Mundialito de Fútbol de Integración celebrada el 21 de julio. La competición, que comenzó el 16 de junio, se disputó en el campo del San Miguel y contó con la participación de diez conjuntos más: Argentina, Uruguay, Brasil, Perú, Bulgaria, Colombia, España Multiétnica (azudense), España, Ecuador y República Dominicana. El concejal de Cohesión Social y Deportes, José Luis Escudero, destaca "el gran ambiente y la alta participación" de los encuentros y ha ofrecido a la organización las instalaciones municipales para la próximas ediciones.

CALENDARIO DEPORTIVO DE SEPTIEMBRE Partidos en casa

NOTA: El Alza Basket Azuqueca juega en el polideportivo La Paz (ctra. de Alovera); el C.D. Azuqueca, en el campo del Complejo San Miguel; y el C.F.S. Azuqueca, en el polideportivo Arroyo del Vallejo (c/ Poeta Manuel Martínez).

SÁBADO 14. Jornada 1, liga de Tercera División Nacional. 19 h. CLUB FÚTBOL SALA AZUQUECA – FS Menasalbas

DOMINGO 15. Jornada 4, liga de Tercera División Nacional. CD AZUQUECA – Albacete Balompié SAD B

SÁBADO 28: Jornada 1, liga EBA. 18:15 h. ALZA BASKET AZUQUECA – Gran Canaria 2014

Jornada 3, liga de Tercera División Nacional. 19 h. CLUB FÚTBOL SALA AZUQUECA – Puertollano Deportes Zeus

DOMINGO 29. Jornada 6, liga de Tercera División Nacional. CD AZUQUECA – CF Gimnástico Alcázar

Agenda

DESTACADO

Fiestas de Azuqueca 2013

Del 14 al 22 de septiembre

- XXXVIII Desfile de Carrozas (domingo 15, 21 h.)
- Actos religiosos
- Eventos deportivos
- Música
- Feria taurina
- Actividades de las peñas y asociaciones locales

Más información, en páginas 15 a



Juventud

Talleres monográficos:

- ♦ **CARACTERIZACIÓN:** Inscripciones en la Oficina Municipal de Información Juvenil (OMIJ) de El Foro hasta el 25 de septiembre. Fechas: del 30 de septiembre al 9 de octubre (lunes, miércoles y viernes, 18 a 20 h.). Precio: 10 euros.
- ♦ **FOTOGRAFÍA:** Inscripciones en la OMIJ hasta el 4 de octubre. Fechas: del 14 de octubre al 3 de diciembre (martes y jueves, 19 a 21 h.). Precio: 35 euros.

Ocioteca (actividades gratuitas para mayores de 12 años, en El Foro):

- ♦ **Jueves 12 de septiembre, de 17 a 19 h:** Creación de un bol de confeti.
- ♦ **Jueves 26 de septiembre, de 17 a 19 h:** imanes para la nevera.

Torneo de Magic Bosster Draft: Sábado 21 de septiembre, 17:30 h., en el Centro de Ocio. Inscripción hasta el 13 de septiembre en la OMIJ. Precio: 6 euros. Plazas limitadas.

Deportes

- **XV Liga Municipal de Fútbol 7:** Inscripciones hasta el 13 de septiembre. Reunión informativa y entrega de trofeos de la edición pasada y la copa: 24 de septiembre, 20 h., en el Centro de Ocio.

- **IV Ranking de Pádel:** Inscripciones del 23 de septiembre al 1 de octubre.

- **Vacantes del curso deportivo 2013/14:** el plazo de inscripción se abre el jueves 12 de septiembre, a las 17 h. Inicio de las clases: el 30 de septiembre.

- **Open Solidario de Tenis:** INSCRIPCIONES hasta el 1 de octubre en la página web www.puntodeset.com. A beneficio de la Asamblea Local de Cruz Roja. El torneo se juega del 5 al 27 de octubre en las pistas del San Miguel.

Más información en el Servicio Municipal de Deportes (pabellón Ciudad de Azuqueca). Teléfono: 949 27 75 28. Correos electrónicos: smd@azuqueca.net y oficinadedeportes@azuqueca.net.

Biblioteca Municipal

• **Bicicuento:** 17 de septiembre, con salida a las 18 horas desde el parque de La Constitución y paradas en los parques de La Quebradilla, Buero Vallejo y de los Almendros.

• **V Jornadas de Animación a la Lectura 'Despertar la imaginación'**, dirigidas a educadores y padres y madres de niños entre los 0 y los 8 años.

FECHAS: 23, 24, 25, 26 y 30 de septiembre, de 17 a 19 horas, en el Centro Cultural.

PRECIO: 5 euros para los titulares de la Tarjeta Ciudadana y 5,80 euros, para el resto de solicitantes.

INSCRIPCIÓN: hasta el 20 de septiembre.

• **Taller infantil 'Juegos, letras, canciones...'**, para bebés y niños de 0 a 3 años acompañados de un adulto.

GRUPOS: de octubre a enero y de febrero a mayo, con sesiones los martes, de 11 a 12 horas.

PRECIO: 30 euros con Tarjeta Ciudadana y de 36 euros sin ella. Además, se descontarán 10 euros a los hermanos.

INSCRIPCIÓN: hasta el 18 de septiembre. En caso de ser necesario, se realizará un sorteo el día 20 y, al finalizar, se publicará el listado de admitidos. La matrícula debe formalizarse entre los días 23 y 27.

• **Inicio de los Clubes de Lectura:** el 1 de octubre, la periodista Lidia Casado ofrecerá a las 19 horas, en la Casa de la Cultura, la conferencia 'Las tendencias de la literatura actual: una novela sin fronteras'. Actividad gratuita abierta al público en general.

Más información, en página 13

Centro Cultural

- **Hasta el 26 de septiembre:** EXPOSICIÓN 'Fauna de especies de vertebrados del Río Henares, su vega y la Campiña', de la Asociación para el Desarrollo de la Alcarria y la Campiña.

- **5 de octubre:** TÍTERES 'Monstruos en la maleta', de la compañía La Tartana.

- **Hasta el 11 de octubre:** CONCURSO DE CARTELES del IV Ciclo de Cine en Valores. A partir de 14 años.

Más información, en página 12



Educación

• **Actividades infantiles para bebés y niños de 0 a 3 años:** inscripción hasta el 23 de septiembre, en la conserjería del Ayuntamiento.

• **Vacantes en la Escuela Municipal de Idiomas,** inscripciones hasta el 13 de septiembre en la secretaría (instituto Profesor Domínguez Ortiz).

• **Centro de Atención Integral a la Infancia,** con actividades lúdicas, educativas y terapéuticas. Inscripción en la conserjería del Ayuntamiento.

• **Cambio de muda y Aula de Juegos:** solicitud en las conserjerías de los colegios.

Más información, en página 11

TELÉFONOS ÚTILES

SERVICIO DE ATENCIÓN A LA CIUDADANÍA (SAC) 010

Ayuntamiento	949 34 80 32
Biblioteca	949 34 84 60
Bomberos	949 26 75 38
Centro Cultural	949 34 84 60
Centro de la Mujer	949 27 73 46
C. de Día 'Las Acacias'	949 26 72 50
C. Ocio 'Río Henares'	949 26 79 83
Centro de Empresas	949 27 71 28
Centro de Salud	949 26 24 59
Centro de Especialidades	949 34 88 00
Complejo San Miguel	949 26 17 43
Correos	949 26 72 96
Cruz Roja (asam. local)	949 26 23 24
El Foro	949 27 73 10
Guardia Civil	949 26 09 46
Juzgado de Paz	949 26 22 03
Oficina de Agenda 21	949 34 80 34
OMIC	949 27 84 86
Pab. Ciudad de Azuqueca	949 36 22 28
Piscina Climatizada	949 27 80 21
Policia Local	092
Polideportivo La Paz	949 26 26 38
Polidep. Arroyo Vallejo	949 88 30 45
Protección Civil	949 26 67 14
Revista Azucahica	949 34 85 02
Oficina de Empleo	949 27 88 30
Of. Promoción econ./Empleo	949 27 71 28
Servicio Munic. Deportes	949 27 75 28
Urbanismo	949 34 82 84
Urgencias	949 26 22 66
Veterinario	949 27 73 10

**LAS EMERGENCIAS SE
CENTRALIZAN EN EL
TELÉFONO 112**

CENTROS EDUCATIVOS

El 8 de Marzo	949 26 61 34
El La Noguera	949 26 40 18
El Elvira Lindo	949 88 34 93
El La Curva	949 26 06 99
El La Campiña	949 26 08 05
CEIP La Paz	949 26 13 92
CEIP Maestra Plácida	949 26 04 66
CEIP Siglo XXI	949 26 49 74
CEIP Virgen de la Soledad	949 26 19 89
Giovanni A. Farina	949 26 12 50
CEIP La Paloma	949 24 91 93
CEIP La Espiga	949 88 33 51
IES Arcipreste de Hita	949 26 04 32
IES Prof. Domínguez Ortiz	949 27 71 49
IES San Isidro	949 26 11 81
Centro de Adultos	949 26 22 35

TAXIS

Esteban, Agustín	619 31 23 65
Martíño, Antonio	669 45 48 47
Rodríguez, Ignacio	659 70 86 70
Encinas, Luis Manuel	620 78 89 81
Senén, Manolo	689 41 65 15
Radiotaxi La Campiña	949 10 10 50

GUADALAJARA

Parada (Pº Ferrocarril)	949 88 70 80
Policia	949 24 84 00
Estación de autobuses	949 24 72 77
Hospital Universitario	949 20 92 00

HORARIOS DE AUTOBUSES

Alsa

Azuqueca-Alcalá-Azuqueca (45 minutos)

Salidas desde la Casa de la Cultura de Azuqueca: 7.24, 8.24, 9.24, 10.24, 11.24, 12.24, 13.24, 14.24, 15.24, 16.24, 17.24, 18.24, 19.24, 20.24, 21.24 y 22.24

Salidas desde Alcalá: 7.00, 8.00, 9.00, 10.00, 11.00, 12.00, 13.00, 14.00, 15.00, 16.00, 17.00, 18.00, 19.00, 20.00, 21.00 y 22.00

Paradas: polideportivo 'La Paz' (ctra. de Alovera), Casa de la Cultura, avda. de Alcalá, polígono Miralcampo

Astra

Azuqueca-Guadalajara-Azuqueca (30-35 minutos)

Salidas de lunes a viernes laborables

- **Desde la estación de Renfe de Azuqueca:** 7.20, 7.50, 8.20, 8.50, 9.20, 9.50, 10.50, 11.50, 12.50, 13.50, 14.50, 15.50, 16.50, 17.50, 18.50, 19.50, 20.50, 21.50 y 22.50

- **Desde el Hospital de Guadalajara:** 6.55, 7.25, 7.55, 8.25, 8.55, 9.55, 10.55, 11.55, 12.55, 13.55, 14.55, 15.55, 16.55, 17.55, 18.55, 19.55 y 20.55

Salidas sábados laborables

- **Desde la estación de Renfe de Azuqueca:** 7.25, 13.55 y 16.55

- **Desde el Hospital de Guadalajara:** 8.20, 14.50 y 17.50

Paradas: plaza de América, plaza de España, estación de Renfe, avda. de Torrelaguna, ctra. de Alovera

Alsa

Azuqueca-Madrid-Azuqueca (45 minutos)

Salidas desde Azuqueca: 6.00, 7.30, 9.30, 11.10, 13.00, 15.00, 17.30 y 19.15

Salidas desde Madrid (intercambiador de Avenida de América): 6.45, 8.30, 9.30, 11.00, 13.00, 15.00, 17.30, 18.15 y 20.00

Parada: confluencia de la Avda.Siglo XXI y la ctra. de Villanueva

NOTA: Horarios facilitados por las empresas. AZUCAHICA no se hace responsable de las posibles modificaciones

Línea Urbana 1

Renfe-Vallehermoso-Asfain-Renfe (30 minutos)

Salidas de lunes a viernes desde la estación de Renfe: 7.00, 7.30, 8.00, 8.30, 9.00, 9.30, 10.00, 10.30, 11.00, 11.30, 12.00, 12.30, 13.00, 13.30, 14.00, 14.30 y 15.00

Paradas: estación de Renfe, avda. Ferrocarril (El Foro), pza. Barca, c/ Poeta Manuel Martínez, c/ Navarrosa, c/ Chueca, avda. del Norte, c/ Río Ebro, avda. Agricultor, c/ Bélgica, avda. de Enmedio, c/ Museo del Prado, c/ Murillo, avda. Escritores (2) y estación de Renfe

HORARIOS DE TRENES

AZUQUECA-GUADALAJARA: 6.01, 6.16, 6.31, 6.41, 6.52, 7.10, 7.25, 7.40, 7.55, 8.07, 8.24, 8.38, 8.55, 9.08, 9.24, 9.38, 9.54, 10.08, 10.24, 10.38, 11.09, 11.37, 12.09, 12.38, 13.09, 13.37, 14.09, 14.38, 14.53, 15.09, 15.23, 15.31 (C), 15.38, 15.54, 16.01 (C), 16.08, 16.23, 16.38, 16.53, 17.08, 17.23, 17.38, 17.53, 18.08, 18.24, 18.38, 18.53, 19.08, 19.23, 19.38, 19.53, 20.08, 20.24, 20.38, 20.53, 21.08, 21.39, 22.08, 22.38, 23.08, 23.38, 00.07, 00.38

AZUQUECA-CHAMARTÍN: 5.10, 5.26, 5.40, 5.55, 6.07, 6.19, 6.28 (C), 6.31, 6.43, 6.55, 7.07, 7.19, 7.28 (C), 7.31, 7.42, 7.55, 8.04 (C), 8.07, 8.19, 8.31, 8.43, 8.55, 9.09, 9.25, 9.40, 10.10, 10.39, 11.10, 11.40, 12.10, 12.40, 13.10, 13.25, 13.41, 13.55, 14.10, 14.25, 14.40, 14.55, 15.10, 15.25, 15.40, 15.55, 16.10, 16.40, 16.55, 17.10, 17.25, 17.40, 17.55, 18.10, 18.25, 18.40, 18.55, 19.10, 19.25, 19.40, 19.55, 20.10, 20.26, 20.40, 21.12, 21.40, 22.10, 22.40, 23.13

NOTA: Los CIVIS (C) son trenes semidirectos a Chamartín.

FARMACIAS DE GUARDIA - SEPTIEMBRE

En los turnos de guardia, solamente se dispensan medicamentos de urgencia

Domingo 1: Antonio López Rodríguez. C/ Constitución, 14

Lunes 2: José Cayetano López Goñi, C/ Pobos, 3

Martes 3: Elena María Ródenas Bleda. Avda. Alcalá, 2

Miércoles 4: María Pilar Villa Pérez. C/ Vallehermoso, 5

Jueves 5: Sagrario Ortega González. C/ Toledo,6

Viernes 6: Raúl Campoamor Martínez. C/ Antonio Pérez Ruiz, 2

Sábado 7: Mª Teresa Barnes Romero. C/ Sigüenza, 2

Domingo 8: Mª Teresa Barnes Romero. C/ Sigüenza, 2

Lunes 9: Antonio López Rodríguez. C/ Constitución, 14

Martes 10: Mª Teresa Barnes Romero. C/ Sigüenza, 2

Miércoles 11: María José Martínez Gadea. C/ Río Gadiana, s/n

Jueves 12: Guadalupe de la Rosa Gil. Bul. de Las Acacias, 55-57

Viernes 13: Fernando Urbina Casillas. Avd Europa, 11 Esq Holanda

Sábado 14: María José Martínez Gadea. C/ Río Gadiana, s/n

Domingo 15: María José Martínez Gadea. C/ Río Gadiana, s/n

Lunes 16: Antonio López Rodríguez. C/ Constitución, 14

Martes 17: María Pilar Manresa Logroño. C/ Molina de Aragón, 1

Miércoles 18: Ignacio Barrera Serrano. C/ Trinidad Tortuero, 1

Jueves 19: José Cayetano López Goñi, C/ Pobos, 3

Viernes 20: Elena María Ródenas Bleda. Avda. Alcalá, 2

Sábado 21: Guadalupe de la Rosa Gil. Bul. de Las Acacias, 55-57

Domingo 22: Guadalupe de la Rosa Gil. Bul. de Las Acacias, 55-57

Lunes 23: María Pilar Villa Pérez. C/ Vallehermoso, 5

Martes 24: Sagrario Ortega González. C/ Toledo,6

Miércoles 25: Raúl Campoamor Martínez. C/ Antonio Pérez Ruiz, 2

Jueves 26: Antonio López Rodríguez. C/ Constitución, 14

Viernes 27: Mª Teresa Barnes Romero. C/ Sigüenza, 2

Sábado 28: Fernando Urbina Casillas. Avd Europa, 11 Esq Holanda

Domingo 29: Fernando Urbina Casillas. Avd Europa, 11 Esq Holanda

Lunes 20: María José Martínez Gadea. C/ Río Gadiana, s/n



**PROTECCIÓN Y PREVENCIÓN
DE INCENDIOS**

www.a2j.es • a2j@a2j.es
C/ Marcelino Orozco, 4 local • 19200 Azuqueca de Henares
Tels: 663 846 911 - 949 260 729

- ABASTECIMIENTO DE AGUA PCI
- EQUIPOS DE PRESIÓN, BIES, HIDRANTES
- EXTINCIÓN FIJA MEDIANTE GASES
- EXTINTORES PORTÁTILES
- DETECCIÓN Y ALARMA DE INCENDIOS
- SECTORIZACIÓN Y PUERTAS CORTAFUEGOS
- IGNIFUGACIONES
- PLANES DE EMERGENCIA



Arias
PLATERÍA - RELOJERÍA - JOYERÍA

- En la misma calle a 50 metros de nuestra antigua tienda
- Realizamos y montamos sus propios diseños
- Todo en plata de ley y piedras semipreciosas
- Abrimos nuevo establecimiento a su servicio con mayor superficie y mayor variedad de artículos

Platería Arias
Ermida, 16
Azuqueca de Henares
19200 Guadalajara
949 263 601 / 615 238 262

VERÁS SEPTIEMBRE CON OTRA CARA

49€

Montura
+ lentes
orgánicas
endurecidas



CUIDAMOS
TU BOLSILLO,
SIN ARRIESGAR
TU SALUD

GUADALAJARA:

Centro Comercial Eroski. 949 20 21 74.

AZUQUECA:

Avd. Guadalajara, 8. 949 27 74 35.
(Frente a Edificio Pizarro)

SÍGUENOS EN:  

Oferta válida hasta el 30 de septiembre de 2013 para lentes blancos de +-4 Esf.-2Cil.
Consultar monturas a elegir. IVA incluido. No acumulable a otras promociones.

Central Óptica
tiene que ver contigo