



azuqueca

REVISTA INFORMATIVA MUNICIPAL - AÑO XXXI
IX ÉPOCA - NÚMERO 315 - JUNIO 2022



**Azuqueca celebra el
Premio Nacional del Deporte**

CARTAS
A LA
REDACCIÓN



NOTA DE LA REDACCIÓN: La Redacción de AZUCAHICA no comparte necesariamente el contenido de las cartas publicadas en esta sección, ni se hace responsable de las opiniones vertidas en ellas. Los textos, que deberán ir firmados, no deben sobrepasar las 40 líneas mecanografiadas y en los sobres debe figurar el encabezamiento "Cartas a la Redacción". Además, la persona remitente debe adjuntar fotocopia del D.N.I. y número de teléfono. AZUCAHICA se reserva el derecho de publicar, resumir o extraer las cartas. En el caso de que las cartas se envíen por correo electrónico (a la dirección azucahica@azuqueca.net), se deberá hacer llegar a la Redacción de AZUCAHICA una copia del DNI del autor o autora.

Nota: No se ha recibido en la redacción ninguna carta para su publicación en esta sección del número del mes de junio de la revista municipal AZUCAHICA.



- Avisos
- Sugerencias
- Propuestas
- Incidencias
- Solicitudes
- Consultas

Línea de Whatsapp
Ayuntamiento de Azuqueca de Henares
Seguimos a tu servicio

628 931 367

#ESTE
VIRUS
LO
PARAMOS
UNIDOS

SERVICIO DE RECOGIDA PARA RESTOS VEGETALES DE PODA Y JARDINERÍA

¿Qué es este Servicio?

Es un Servicio gratuito que pone en funcionamiento el Ayuntamiento de Azuqueca de Henares para la recogida a domicilio de restos vegetales de poda y jardinería.

¿Cómo acogerse a este servicio?

Cada vecino que necesite recogida de restos tiene que escribir un WhatsApp o llamar al 683 45 00 33 en horario de 9 a 14 horas, donde se dará cita para la recogida.

¿Qué beneficios tiene este servicio?

Mejoramos la gestión de residuos vegetales, simplificando la recogida colectiva puerta a puerta para su reutilización.

Con ello se mejora la limpieza del municipio y se consigue una ciudad más sostenible.

"PUERTA A PUERTA"

Para más información: 683450033

Azuqueca de Henares

GABINETE DE COMUNICACIÓN DEL AYUNTAMIENTO DE AZUQUECA DE HENARES

Ayuntamiento de Azuqueca de Henares. Plaza de La Constitución, S/N
19200 Azuqueca de Henares (Guadalajara)

REVISTA AZUCAHICA
azucahica@azuqueca.net
Tfno: 949 34 85 02

REDACCIÓN
Gabinete de Comunicación

FOTOGRAFÍA
Ayuntamiento de Azuqueca

PUBLICIDAD E IMPRESIÓN
987 27 27 27

EDITORIAL MIC

EDITA:
AYUNTAMIENTO DE AZUQUECA DE HENARES
Depósito Legal nº GU-66-1981
Prohibida la reproducción total o parcial de las informaciones publicadas en este número, salvo autorización expresa del Gabinete de Comunicación del Ayuntamiento de Azuqueca

Tirada: 13.000 ejemplares

Sumario

- El programa municipal 'En Azuqueca, nace un bebé, nace un árbol' supera los 4.000 árboles plantados desde su puesta en marcha en 2017 (pág. 4)
 - El Pleno del Ayuntamiento aprueba el inicio de la contratación de las obras de ampliación de la Casa de la Cultura (pág. 5)
 - El Ayuntamiento pone en marcha nuevas medidas de apoyo al comercio local (pág. 11)
 - Abierta la inscripción en el programa municipal Azuverano (pág. 13)
 - Celebración del Día de Europa y de la Semana Europea de la Juventud (pág. 15)
 - El Ayuntamiento lanza una nueva aplicación para teléfonos móviles que fomenta la movilidad sostenible (pág. 21)
 - Se completan las obras de mejora en el polideportivo La Paz (pág. 27)
 - Actualidad de deportistas y equipos azudenses (págs. 28 y 29)
 - Comienza la transformación del espacio exterior del Learning Center (pág. 7)
 - Usman Garuba y José María Alaña, nombrados Hijos Predilectos de Castilla-La Mancha (pág. 8)
 - El Ayuntamiento facilita que el alumnado de Primaria use la piscina climatizada (pág. 9)
- Y ADEMÁS... Álbum fotográfico de las Fiestas de San Isidro 2022 (págs. 16 a 19, 23 y 24)**

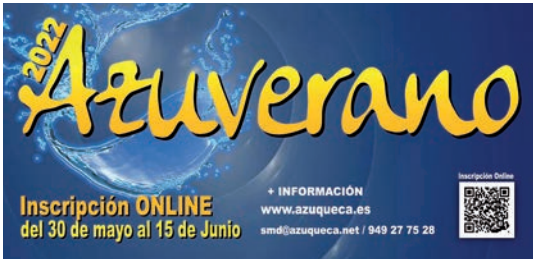

Audífonos digitales inteligentes

89*€ AL MES

Última generación

Intraauriculares casi invisibles

Recargables y sin pilas

Conectividad con tu móvil

Óptica y Audiología

OÍR BIEN, ES VIVIR MEJOR

CENTROS AUDIOLÓGICOS
C/ Virgen de la Soledad, 16 · 949 211 610 · GUADALAJARA
C/ Bélgica, 5 · 949 277 435 · AZUQUECA DE HENARES

coguada.com   

* Financiación sin intereses | Cuota mensual financiación a 3 años en 36 mensualidades | Cuota mensual válida para 2 audífonos de gama baja (Consulte cuotas y tipo de financiación para audífonos de gama media y alta)

> Desde 2017, con el programa ‘En Azuqueca, nace un bebé. nace un árbol’, único en España y que fomenta la sostenibilidad y el sentimiento de pertenencia

El Ayuntamiento de Azuqueca ya ha plantado 4.000 árboles para las niñas y niños de la ciudad

El programa del Ayuntamiento de Azuqueca de Henares ‘En Azuqueca, nace un bebé, nace un árbol’ ha permitido que la ciudad cuente con 4.000 nuevos ejemplares desde 2017. Los días 21 y 22 de mayo, se llevaron a cabo las dos últimas plantaciones previstas en esta temporada. Entre las dos jornadas, se incorporaron 200 ejemplares más al patrimonio arboreo de la ciudad. Pinos, pinos piñoneros, cedros del Himalaya, fresnos y olivos se distribuyeron en el nuevo desarrollo SUR I11, entre la autovía y la N-320. Como en todas las citas de este programa, participaron familias de la ciudad con niñas y niños que recibieron su ‘título de enraizamiento’.

“Este programa demuestra el compromiso del Ayuntamiento con la sostenibilidad y la cohesión social, ya que contribuimos a tener una ciudad más verde y con mejor calidad del aire, y a que haya un mayor sentimiento de pertenencia y de comunidad entre nuestras y nuestros pequeños y sus familias”, decía el alcalde, José Luis Blanco, que también destacaba el “notable incremento del número de árboles en Azuqueca”. •



Imagen de archivo de una de las plantaciones realizada esta temporada

> Concedido por la Asociación Técnica para la Gestión de Residuos y Medio Ambiente

Azuqueca gana el premio nacional ‘Escoba de Plata’ por la limpieza y el cuidado de zonas verdes

El Ayuntamiento de Azuqueca de Henares va a recibir el premio Escoba de Plata que concede la Asociación Técnica para la Gestión de Residuos y Medio Ambiente (ATEGRUS) por “sus iniciativas ambientales” y “los esfuerzos realizados para estimular los avances tecnológicos y de concienciación que sirven para ir mejorando nuestra calidad de vida y la sostenibilidad”.

El alcalde, José Luis Blanco, mostraba su satisfacción tras recibir la noticia del premio. “Estoy muy orgulloso porque se reconoce el enorme esfuerzo que realizan los empleados municipales y las personas participantes en el Plan de Empleo para hacer que nuestra ciudad tenga excelentes cotas de limpieza y podamos contar con zonas verdes tan bien cuidadas”. El regidor destacaba la valoración del jurado técnico al programa ‘En Azuqueca, nace



Trabajadores municipales y del Plan de Empleo, en una imagen tomada el pasado mes de marzo

un bebé, nace un árbol’ como catalizador de una “ciudad más cohesionada y comprometida con el medioambiente”. El acto de entrega del premio Escoba de

Plata tendrá lugar el miércoles 15 de junio en el auditorio Sur de IFEMA.

El alcalde ha destacado que

este año, el Ayuntamiento va a invertir “más de seis millones de euros en limpieza, lo que representa un 34 por ciento más que en 2020”, recuerda. •



Imagen que recrea el aspecto del futuro edificio de ampliación de la Casa de la Cultura

> “Destinamos 4 millones de euros a un proyecto fundamental y transformador para la ciudad”, dice el alcalde

El Ayuntamiento inicia la contratación de las obras de ampliación de la Casa de la Cultura

El Pleno del Ayuntamiento de Azuqueca de Henares aprobó el 26 de mayo el proceso de contratación de las obras de ampliación de la Casa de la Cultura, frente al edificio actual en la avenida de Francisco Vives (donde estuvo el antiguo cuartel de la Guardia Civil). Votaron a favor los concejales del equipo de gobierno (PSOE); en contra, IU y el PP y se abstuvieron Vox y Ciudadanos. Durante el debate, el alcalde, José Luis Blanco, afirmó que se pretende hacer realidad este equipamiento, “necesario, fundamental y transformador de la ciudad”, de la forma más eficiente y funcional. Blanco señaló, en respuesta a IU que había criticado que no se hayan contemplado suficientes criterios medioambientales, que el edificio contará con un sistema de geotermia y que se está estudiando la posibilidad de dotar al edificio de sistemas de generación de energía, con cargo a los fondos europeos *Next Generation*.

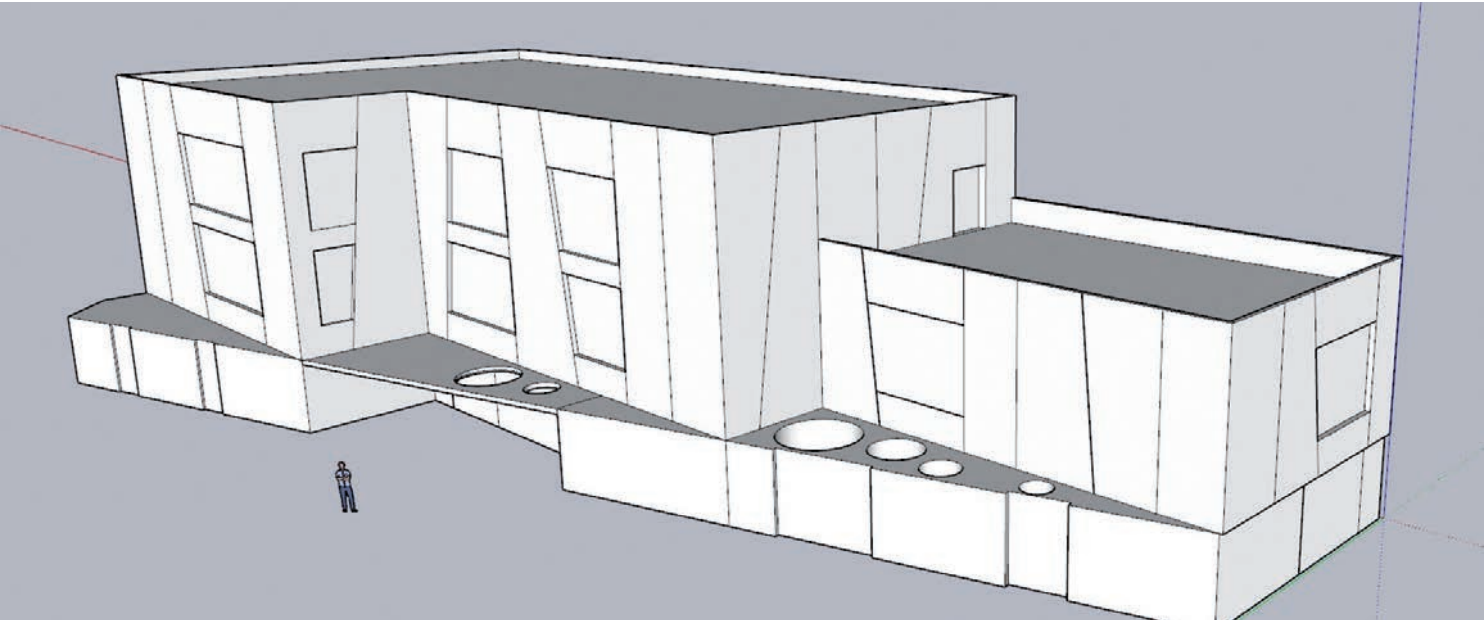
El proyecto del edificio, redactado por Martín Fernández Cortés y con un presupuesto de ejecución de 3.989.737,59 euros, había sido aprobado en el Pleno del 10 de mayo. Votó a favor el PSOE; se abstuvieron IU, Vox y Ciudadanos; y votó en contra el PP. Se contempla un edificio de dos plantas, con nuevas técnicas que abaratan costes y reducen plazos de construcción. Se ha previsto una terraza en la planta superior que permitirá desarrollar actividades al aire libre



Recreación de la fachada de la Casa de la Cultura

y la futura ampliación del edificio, si fuera necesario. La concejala de Innovación Urbana, Yolanda Rodríguez, explicó que, a través del técnico municipal de Cultura se han recogido “las necesidades de los talleres municipales que se impartirán en él”. En cuanto al acondicionamiento exterior, la edil adelantó que habrá una zona de carga y descarga, aparcamientos y un espacio ajardinado, al tiempo que destacó la accesibilidad del edificio.

Asuntos económicos

En materia económica, el Pleno del 26 de mayo aprobó la utilización de los 5,5 millones de euros del remanente del préstamo a largo plazo concertado por el Ayuntamiento de Azuqueca de Henares el año pasado para inversiones previstas en este ejercicio 2022. Votaron a favor los ediles del gobierno municipal y en contra, los grupos de la oposición, que acusaron a Blanco de electoralismo. El alcalde explicó que ese remanente existe porque no se ejecutaron obras previstas en el presupuesto del año pasado que se van a realizar este ejercicio, como la ampliación de la Casa de

la Cultura, La Caja o mejoras en calles del municipio, entre otros proyectos. El regidor añadió que ese remanente permite aminorar el préstamo previsto para este año desde los 11,7 millones de euros hasta los 6,2 millones.

Por otra parte, el Pleno del 10 de mayo acordó por unanimidad someter a información pública durante 20 días la propuesta de estructura de costes presentada por cuatro de los cinco de los operadores a los que el Ayuntamiento se dirigió para revisar los precios de los pliegos del contrato de mantenimiento, conservación y depuración de la Estación Depuradora de Aguas (EDAR) de Azuqueca.

En esta misma sesión, se desestimó una alegación presentada al Presupuesto municipal para 2022 aprobado inicialmente en el Pleno del 31 de marzo. Votaron a favor de la desestimación PSOE y Ciudadanos; se abstuvieron PP y Vox y votó en contra IU.

Mociones

En el apartado de mociones, en el Pleno del día 26 se aprobó por

unanimidad una propuesta de Vox instando a mejorar la atención presencial en entidades bancarias del municipio, especialmente, a colectivos vulnerables. La concejala de Igualdad de Oportunidades, Piedad Agudo, recordó que el Ayuntamiento ha realizado dos talleres para ayudar a las personas mayores en el uso de la banca digital. También se aprobó por unanimidad otra propuesta de Vox para implantar la plataforma Bizum para pagos municipales, cuando sea posible técnicamente, dado que ahora Bizum no cumple con los requerimientos del sistema Cuaderno 60 que se utiliza para registrar los pagos en el Ayuntamiento de Azuqueca, ya que, entre otros aspectos, no permite el registro de los titulares ni de los ingresos.

La propuesta del PP para aplazar la construcción del edificio multifuncional La Caja y destinar el presupuesto a unas nuevas dependencias para la Policía Local fue desestimada, con los votos a favor los grupos de la oposición y el rechazo del equipo de Gobierno, que defendió la necesidad de ambos proyectos en la ciudad.

Por último, se retiró del debate la moción presentada por el PSOE con motivo del Día Internacional contra la Homofobia, la Transfobia y la Bifobia. El alcalde explicó que “se buscará la unanimidad para que Azuqueca se posicione” sobre este asunto. •

> José Luis Blanco asistió a la presentación del Plan Funcional del centro hospitalario, a cargo del presidente regional, Emiliano García Page, y del consejero de Sanidad

El alcalde muestra su “enorme satisfacción por la reforma del ‘Hospital de Azuqueca’ situado en Guadalajara”

El alcalde de Azuqueca de Henares, José Luis Blanco, acudió a la presentación del plan funcional de la reforma del Hospital Universitario de Guadalajara, a cargo del presidente de Castilla-La Mancha, Emiliano García-Page, y del consejero de Sanidad, Jesús Fernández, el pasado 25 de mayo, en Guadalajara. “Es una magnífica noticia para Azuqueca y para la provincia en general porque esta actuación va suponer un gran salto de calidad en la sanidad de Guadalajara, tanto en la mejora de las instalaciones, como de los servicios que ofrece”, afirmó el regidor azudense, que expresó su “enorme satisfacción”.

El plan funcional de la reforma permitirá adaptar el antiguo edificio del hospital, que entró en funcionamiento en 1982, para



El alcalde azudense, José Luis Blanco, conversando con el presidente regional, Emiliano García Page, durante la presentación del Plan Funcional del Hospital

que se sume al nuevo edificio. De este modo, se va a duplicar la superficie sanitaria actual y a incrementar el número de camas, consultas, unidades especiales y servicios.

“Una ciudad hospitalaria”
García-Page afirmó que, con la ampliación ya acometida y la reforma prevista, Guadalajara tendrá “una ciudad hospitalaria”, como La Paz, en Madrid. Asimismo,

mo, destacó que “ya no serán necesarios desplazamientos a Madrid para pruebas y tratamientos”. Según los plazos adelantados por el presidente regional, se pretende que el proyecto se licite el próximo mes de septiembre y que las obras se inicien en 2024.

El Hospital Universitario de Guadalajara da cobertura a más de 250.000 pacientes potenciales y, con la reforma, además de una mejor atención a usuarios y usuarias, se facilitará el trabajo del equipo de profesionales que trabajan allí.

En cuanto a la ampliación, una vez completada, se está procediendo al equipamiento de las nuevas instalaciones y al traslado de las primeras unidades y servicios médicos. •

Cambia la **prioridad** en el acceso **a Azuqueca** desde la A2 a la altura del kilómetro 44

Con el fin de mejorar la seguridad y la fluidez del tráfico, se ha modificado la prioridad de entrada de vehículos en la glorieta situada en la salida 44 de la A2, en sentido Madrid, a la altura de Azuqueca. De este modo, se pretende evitar potenciales riesgos ya que con frecuencia se producían retenciones que llegaban a afectar al tronco de la autovía.

El alcalde, José Luis Blanco, recuerda que **el Ayuntamiento pidió a Tráfico la adopción de medidas en este punto**, que constituye uno de los accesos más utilizados a la ciudad y a la zona industrial desde la autovía a Azuqueca.

Este cambio es uno de los adoptados por la Dirección General de Tráfico (DGT), junto con la Demarcación de Carreteras del Estado en Madrid y la Unidad de Carreteras del Estado de Guadalajara, para la mejora de la seguridad vial en distintos puntos de la autovía A-2 a fin de tratar de evitar siniestros, mejorar la fluidez del tráfico y evitar potenciales situaciones de riesgo para la circulación, según ha informado el Gobierno.

> “Es una reivindicación histórica debido a la importancia de la comunicación con Madrid”, señala el alcalde azudense

José Luis Blanco celebra el aumento de trenes CIVIS a partir de septiembre

El alcalde de Azuqueca de Henares, José Luis Blanco, se ha mostrado satisfecho por el incremento de trenes CIVIS a partir de septiembre, tal y como anunció el 6 de mayo el consejero de Fomento, Nacho Hernando. De este modo, se pasará de ocho a 24 trenes. Los CIVIS unen Guadalajara y Azuqueca con Madrid (Chamartín) a través de la vía de contorno y contemplan nueve paradas –frente a las 19 de la línea convencional, la C2-: Guadalajara, Azuqueca, Meco, Alcalá Universidad, Alcalá de Henares, Torrejón de Ardoz, San Fernando, Fuente de la Mora y Chamartín.

“Con este aumento de CIVIS, se da respuesta a una demanda histórica de este Ayuntamiento”, recuerda el regidor, quien agradece a la Junta de Comunidades de Castilla-La Mancha, así como al Gobierno de España y a Renfe las gestiones realizadas para alcanzar este acuerdo. “Hace más de cuatro años, en abril de 2018, cuando el exministro de Fomento Íñigo de la Serna presentó el Plan de Mejora de Cercanías, ya planteamos la necesidad de mejorar esta línea, tanto en infraestructuras como en frecuencias”, recuerda Blanco. “Posteriormente, con Emiliano García-Page como presidente regional, desde el Ayuntamiento, hemos abordado en diferentes



ocasiones la necesidad de mejorar la movilidad en Azuqueca y el Corredor, conversaciones que ahora están dando sus frutos con este refuerzo del tren”, añade el alcalde.

“Una buena comunicación con Madrid es fundamental no solo para Azuqueca, sino también para toda la comarca porque son muchas las vecinas y vecinos de la zona que necesitan desplazarse a la capital por diferentes motivos como trabajar o estudiar”, explica. “El tren es una opción que debemos fomentar como alternativa al transporte por carretera porque es un medio más sostenible y limpio y con menor impacto ambiental”, apunta José Luis Blanco. •



> El proyecto contempla la creación de una nueva zona verde y un campus al aire libre

Comienza la transformación del espacio exterior del *Learning Center*

La actuación proyectada por el Ayuntamiento de Azuqueca de Henares en el espacio exterior del *Learning Center* (El Foro), delimitado por las calles Segovia y Pobos y la avenida del Ferrocarril, comenzó en mayo con la demolición de las estructuras actuales. La inversión asciende a 445.825 euros, impuestos incluidos, y cuenta con financiación del Fondo Europeo de Desarrollo Regional (FEDER) para el 80 por ciento del total.

El nuevo espacio (recreación en la imagen superior) plantea el acondicionamiento bioclimático de esta zona con el fin de generar un campus al aire libre, es decir, una zona más verde y atractiva y de estancia. Para ello, se introducirá vegetación, principalmente arbolado de bajo consumo hídrico y porte suficiente para producir sombra y, además, se crearán pantallas vegetales para tapar las vistas hacia las vías del tren. •

El Ayuntamiento instala 120 nuevas papeleras

El Ayuntamiento de Azuqueca de Henares va a instalar 120 nuevas papeleras en distintos puntos de la ciudad. Antonio Expósito, el concejal de Ciudad Sostenible, explica que “para zonas muy transitadas, se han elegido trece islas de reciclaje que permitirán separar los residuos”. En concreto, se ubican en la plaza del Espacio Joven Europeo (EJE), en el parque del Norte y en el complejo deportivo San Miguel.



“Queremos contribuir a concienciar de la importancia de reciclar los residuos también en el entorno urbano, pensando especialmente en la población con menor edad, para que sea consciente de la necesidad de cuidar y mantener limpia la ciudad”, explica el edil.

También se están instalando 107 papeleras convencionales en las zonas donde habían sido solicitadas por los vecinos o donde el Ayuntamiento había detectado carencias de estos elementos de mobiliario urbano.

> En primavera y otoño se pondrán 15.000 plantas

Comienza la plantación de flores de temporada

El Ayuntamiento ha iniciado una campaña de plantación de flores de temporada denominada ‘Azuqueca Florece’. El concejal de Ciudad Sostenible, Antonio Expósito, explica que se plantarán casi 15.000 plantas con flor –más de 7.400 en primavera y otra cifra similar en otoño– distribuidas por toda la ciudad.

treintena de puntos como el bulevar de Las Acacias, el barrio de las 200, las plazas de las Avenidas, del Doctor Fleming, de la Igualdad y de La Constitución, la glorieta de la Estación, el parque del Norte, la avenida de Francisco Vives, y la carretera de Alovera”, concreta el edil.

“Queremos dar color a los jardines y vamos a actuar en una

La campaña ha sido contratada con la empresa Aema Hispanica, S.L. •



> Fueron reconocidos en el acto del Día de la Región del 31 de mayo

Usman Garuba y José María Alaña, Hijos Adoptivos de Castilla-La Mancha

Durante la entrega de distinciones con motivo del Día de la Región, que se celebró el 31 de mayo en Puertollano (Ciudad Real), Usman Garuba, jugador de la NBA –máxima competición de baloncesto de Estados Unidos- formado en la Escuela Municipal de Azuqueca, y José María Alaña, empresario que ha impulsado el crecimiento industrial de Azuqueca y del Corredor del Henares, fueron nombrados Hijos Adoptivos de Castilla-La Mancha.

“Es un orgullo para Azuqueca que se reconozca la incalculable contribución de Usman y Chema a nuestra región, dos personas con perfiles muy distintos, pero que ponen en valor lo mejor de nuestra ciudad; el trabajo por dar lo mejor de uno mismo con compromiso y ambición”, afirma el alcalde, que acudió al acto junto con la coordinadora del Equipo

de Gobierno, Susana Santiago; la concejala de Innovación Urbana, Yolanda Rodríguez, y el edil de Retos Deportivos, Enrique Pérez de la Cruz.

Usman Garuba, nacido en Madrid, pero que ha vivido en Azuqueca de Henares desde su infancia, se inició en el baloncesto en la Escuela Municipal de Deportes de Azuqueca hasta que fichó por las categorías inferiores del Real Madrid. Debutó en octubre de 2018 con el primer equipo blanco, donde compitió hasta que fue elegido con el número 23 en el NBA Draft 2021 y se incorporó a los *Houston Rockets*. Además, en el verano de 2021 fue convocado con la selección española Absoluta para participar en los Juegos Olímpicos de Tokio (Japón).

José María Alaña, por su parte, llegó a la provincia de Guadala-



Sobre estas líneas, Usman Garuba, y debajo, José María Alaña



jara desde el País Vasco movido por el potencial de desarrollo de la zona. Entre sus logros empresariales destaca su contribución a través de la colaboración públi-

co-privada con el Ayuntamiento de Azuqueca para la construcción y desarrollo del Puerto Seco de Azuqueca, el primero de toda España. •



Durante los meses de abril y mayo, el Ayuntamiento de Azuqueca de Henares ha impulsado un **dispositivo especial de limpieza de grafitis**. Para ello, “se ha reforzado la plantilla, que cuenta con seis personas, en concreto, dos operarios municipales de Limpieza Viaria y cuatro del Plan de Empleo, que se ocupan de retirar los grafitis con el apoyo de una máquina hidrolimpiadora y agua con alta presión”, detalla el concejal de Ciudad Sostenible, Antonio Expósito.

El Ayuntamiento de Azuqueca ha puesto en marcha una **campana para fomentar la tenencia responsable de animales**. Varias personas colaboradoras del programa Garantía +52 se ocupan del reparto en calles y zonas verdes de la localidad entre quienes pasean con sus mascotas de folletos y recipientes en forma de hueso con bolsas para la recogida de heces. Bajo el lema ‘Tú haces Azuqueca. ¡Cuidala!’, el folleto explica las sanciones de 100 a 750 euros por no recoger los excrementos caninos, entre otras recomendaciones.

> Sin coste para las familias, el nuevo programa municipal de 'Apoyo al deporte escolar' cuenta con un presupuesto de 100.000 euros

El alumnado de Primaria podrá ir a la piscina climatizada en horario de clase, gracias a una iniciativa del Ayuntamiento

El Ayuntamiento de Azuqueca de Henares ha presentado el nuevo programa municipal de 'Apoyo al deporte escolar' que permitirá que el alumnado de Primaria use la piscina climatizada, en horario lectivo y de manera gratuita, durante el próximo curso escolar. El alcalde, José Luis Blanco, y la concejala de Educación Global, Susana Santiago, presentaron la iniciativa -a la que el Ayuntamiento destina 100.000 euros- a los equipos directivos de los centros educativos y a las Asociaciones de Madres y Padres (AMPAs) el 12 de mayo.

"Con este programa, ponemos a disposición de los colegios la posibilidad de incluir la natación en la programación de la asignatura de Educación Física de Primaria, independientemente de la capacidad de las familias para llevar a sus hijos a la piscina climatizada



Reunión informativa con los centros educativos y las AMPAs

municipal", dijo el alcalde, que aclaró que el Ayuntamiento empezó a trabajar en esta iniciativa en 2019, pero se tuvo que paralizar debido a la pandemia.

El regidor reiteró la importante apuesta municipal por la práctica del deporte en todas las franjas de edad como elemento

de cohesión social, una apuesta que recientemente ha sido premiada con el Premio Nacional del Deporte y que cuenta con un abanico muy amplio de opciones que se resume en la oferta de las escuelas municipales y de los distintos clubes y asociaciones deportivas que trabajan con el Ayuntamiento de Azuqueca.

La concejala de Educación Global detalla que la empresa que gestiona la piscina, La Alameda Agua y Salud, reservará tres calles de la piscina para su uso en este programa de lunes a viernes, de 9 a 14 horas. Los centros podrán adaptar el programa a sus necesidades o intereses y podrán decidir, entre otros detalles, si su alumnado participa en el programa durante todo el curso o durante algún trimestre.

Durante la reunión con centros y AMPAs el alcalde reiteró la voluntad del Ayuntamiento de colaborar con los centros escolares. "Queremos que la ciudad se convierta en el mejor libro de texto de colegios e institutos con visitas a nuestras zonas verdes y equipamientos medioambientales, lecciones prácticas que coincidan con reparaciones y construcciones municipales y visitas a fábricas de localidad", afirmó. •

El Ayuntamiento instala hinchables en las fiestas de los colegios

Como novedad para el final de este curso escolar 2021/2022, el Ayuntamiento de Azuqueca de Henares tiene previsto instalar hinchables en los siete colegios de la ciudad -los CEIP Maestra Plácida Herranz, Virgen de la Soledad, La Paz, Siglo XXI, La Paloma y La Espiga, además del centro concertado Giovanni Antonio Farina-. "Queremos sumarnos a la despedida de las clases y dar la bienvenida a las vacaciones de verano, con una jornada lúdica en la que van a poder participar todos los niños y niñas de Educación Infantil y Primaria de Azuqueca", señala el alcalde, José Luis Blanco, quien agradece la colaboración de los centros en la organización de esta actividad.

MUEBLES DE COCINA

HASTA 24 MESES SIN INTERESES
NOS ADAPTAMOS A SUS NECESIDADES
DISEÑO, SERVICIO Y EXPERIENCIA



Cita previa en los teléfonos:

918860151 - 670641778

MEDICION Y DISEÑOS SIN COMPROMISO

INDUSTRIAS CARMONA

www.icarmona.es
info@icarmona.es



CURSO DE INGLÉS PARA NIÑOS DE 3-11 AÑOS CON EL MÉTODO EXCLUSIVO



50% Wow! english

¡SÓLO QUEDAN 10!

Información y reservas: C/ DINAMARCA 1, local 1. Azuqueca de H. Tlf.: 642 236 956

SUMMER CAMP 55€/SEMANA DE 09:00-14:00 PLAZAS LIMITADAS



Aire acondicionado - Calefacción
Electricidad (Mantenimiento) - Fontanería
Gas - Tratamiento del agua - S.A.T. Calderas
Quemadores - Grupos de Presión
Ingeniería y Proyectos
Instalación de gas - Revisiones y Legalizaciones

Carretera de Alovera nº 80 - nave 2
Azuqueca de Henares - 19200 Guadalajara
Telf: 949 261 959 - 949 262 672
info@servimanhena.es
www.servimanhena.es

> El alcalde asistió a la inauguración de la segunda edición del máster de CEFTRAL-CETM

Azuqueca, referente nacional en la formación digital en el Transporte y la Logística

El 23 de mayo, se inauguró la segunda edición del máster 'Programa de Transformación Digital de Empresas de Transporte y Logística' del Aula Digi-trans, en el que participan 18 jóvenes, tres de ellos de Azuqueca de Henares.

El alcalde, José Luis Blanco, destacó durante el acto el peso de la actividad logística y el transporte en la actividad económica. "La profesionalización y digitalización de este sector lo convierte en una de las áreas de negocio y empleo con más futuro, puesto que se trata de la 'columna vertebral' de toda nuestra actividad económica a nivel local, nacional y global", dijo el regidor, que recordó que Azuqueca mantiene "un crecimiento económico envidiable, al igual que otros municipios de la zona, gracias a las conexiones por tren, carretera y avión con el resto del país".

Puerto seco

Blanco se refirió a la apuesta de la ciudad de Azuqueca de Henares por este sector, al acoger hace 25 años el primer puerto Seco de España. "Esta decisión transformó Azu-



Un momento de la inauguración del máster, en las instalaciones del Centro de Formación de Azuqueca

queca y el Corredor", aseveró.

El alcalde -que estuvo acompañado por la concejala de Innovación Urbana, Yolanda Rodríguez, y por el edil Europa, Juan Pablo Román- agradeció a la Confederación Española de Formación del Transporte y la Logística CEFTRAL-CETM la labor desa-

rollada desde el Centro de Formación de Transporte de Mercancías ubicado en Azuqueca de Henares y destacó la colaboración del Fondo Social Europeo y de la Junta de Comunidades de Castilla-La Mancha en la cofinanciación del coste del curso y de las becas de ayuda al estudio que contempla también el programa formativo. •

Jornada formativa del POEFE.- El 25 de mayo, alrededor de medio centenar de personas asistieron a la jornada 'Motivación a personas con dificultad de acceso al empleo', incluida en la programación del POEFE (Programa Operativo de Empleo, Formación y Educación) de Azuqueca de Henares, que cuenta con financiación del Fondo Social Europeo (FSE). La jornada se desarrolló en las instalaciones municipales del Espacio Joven Europeo (EJE). El programa POEFE de Azuqueca tiene como objetivo facilitar la incorporación o el retorno al mercado de trabajo de personas desempleadas. Se ofrecen itinerarios de formación e inserción laboral, adaptados a la demanda de la zona. Los cursos -diseñados en función de las necesidades del mercado laboral- se dirigen de manera prioritaria a menores de 30 años, mayores de 55, mujeres y personas en situación de vulnerabilidad, aunque pueden solicitar su participación todos los desempleados de la ciudad. El programa se puso en marcha en el año 2020 y en estos momentos se está completando la segunda fase. Más información, en el Centro de Empresas 'Azuqueca emprende'.



> Con 8 alumnos y alumnas trabajadoras, docente y administrativo El 1 de julio, comenzará el nuevo RECUAL

El programa de Recualificación y Reciclaje Profesional (RECUAL) organizado por el Ayuntamiento de Azuqueca de Henares y titulado 'Acondicionamiento de la accesibilidad en espacios públicos urbanizados' empezará a funcionar el 1 de julio y se completará en lo que resta de 2022.

A lo largo de junio, se va a desarrollar el

proceso de selección de los participantes (ocho personas como alumnado trabajador -hay 27 aspirantes-, una encargada de la docencia -cuatro solicitantes- y otra que desempeñará funciones administrativas -6 candidaturas-).

La Junta de Comunidades de Castilla-La Mancha subvenciona estos programas cuyo

objetivo es facilitar la inserción laboral a través de la profesionalización. En este sentido, el alcalde, José Luis Blanco, ha destacado que "se trata de una magnífica oportunidad para personas desempleadas, ya que permite actualizar sus conocimientos de cara a su incorporación en el mercado laboral". Además de la parte formativa, el RECUAL contempla la inserción a través de la profesionalización de los participantes. •

> También se ha iniciado el proceso para dotar a la ciudad de quince papeleras inteligentes y de un autocompactador de desechos que se instalará en el mercadillo

El Ayuntamiento reforzará el comercio local con la instalación de cuatro pantallas informativas, con fondos ‘Next Generation’

El Ayuntamiento de Azuqueca de Henares ha puesto en marcha el proceso para la instalación de cuatro pantallas informativas destinadas a reforzar la actividad del comercio local. El presupuesto asciende a 43.000 euros y el plazo para que las empresas presentaran sus propuestas se cerró el 25 de mayo. El mismo día terminaba el plazo de presentación de ofertas para la instalación de un autocompactador solar y de quince papeleras inteligentes en Azuqueca. En este caso, la inversión prevista es de 161.714,3 euros.



Fotografía aérea con la zona industrial de Azuqueca al fondo

Estos proyectos municipales forman parte de proyecto ‘Azuqueca: comercio abierto, integrado y sostenible’, una iniciativa del Ayuntamiento que ha recibido una ayuda con cargo a los fondos europeos *Next Generation* de 499.162 euros, en el marco del Plan de Recuperación, Transformación y Resiliencia del Gobierno de España. El alcalde, José Luis Blanco, recuerda que “el presentado por el Ayuntamiento de Azuqueca es uno de los dos

proyectos de Castilla-La Mancha que van a recibir fondos para el apoyo al mercado urbano sostenible”. “Vamos a poner las bases de un entorno digital y sostenible sobre el que nuestro comercio local, tan importante para la economía y la vida en la ciudad, pueda seguir creciendo”, destacaba el primer edil. La iniciativa cuenta con un presupuesto de 623.953 euros, de los que, descontando

la ayuda recibida por los Fondos *NextGeneration*, el Ayuntamiento aportará 124.431 euros.

Campañas y ofertas

Las pantallas *led* (tres de doble cara y una simple) permitirán a los comerciantes mejorar la comunicación con la ciudadanía y su clientela. Se podrán utilizar para difundir campañas del comercio local, dar a conocer la

oferta comercial de la ciudad y desarrollar actuaciones de sensibilización para promover la economía circular, el reciclado y la reutilización de productos por parte de los establecimientos y la población.

En el caso del mobiliario, se va a adquirir un autocompactador de desechos -que funcionará con energía solar y se instalará en la zona del mercadillo- y diez papeleras compactadoras inteligentes alimentadas también con energía solar, para fomentar el reciclaje en distintos puntos de Azuqueca.

Otras medidas

El proyecto ‘Azuqueca: comercio abierto, integrado y sostenible’ contempla también la puesta en marcha de una *marketplace* -plataforma que sirve de intermediaria entre vendedores y clientes- denominada ‘Azumarket’. También se apuesta por la formación y sensibilización, tanto en habilidades, uso y gestión de herramientas tecnológicas en el comercio, como en estrategias de economía circular. •

> Para personas con cita previa, en el Centro de Ocio
Del 20 al 30 de junio, se puede renovar el DNI en Azuqueca

Las personas con cita previa -el plazo de solicitud se mantuvo abierto del 9 al 27 de mayo- podrán renovar el Documento Nacional de Identidad (DNI) en la oficina itinerante que la Policía Nacional va a instalar del 20 al 30 de junio en el Centro de Ocio Río Henares. “Con este medida se quiere facilitar este trámite a los vecinos y vecinas de Azuqueca y de la comarca”, indica el alcalde, José Luis Blanco.

Recogida dos días después
La oficina prestará servicio por las mañanas, de 10 a 13:30 horas, y las personas citadas deben acudir al Centro de Ocio el día y a la hora fijada. Una vez renovado el DNI, se recogerá dos días después en ese mismo lugar y horario. •

> Ubicada en el complejo San Miguel
La piscina municipal de verano abrirá a mediados de junio

Con el fin de ayudar a mitigar las altas temperaturas estivales, el Ayuntamiento de Azuqueca de Henares pone en marcha la piscina de verano, ubicada en el complejo San Miguel. El servicio se ha adjudicado por un importe de 97.051,68 euros, impuestos incluidos, a la empresa TDS Gestión Deportiva, S.L. Según recoge el pliego, las instalaciones permanecerán abiertas desde mediados de junio y hasta el 31 de agosto, ambos días y festivos incluidos, y se establecen los siguientes horarios: lunes a viernes, de 12 a 20:30 horas y sábados y domingos, de 11:30 a 20:30 horas.

Se mantienen los precios de 2021

En cuanto a los precios, el Ayuntamiento mantiene los del año pasado. De este modo, para titulares de Tarjeta Ciudadana el acceso cuesta 3,60 euros para adultos y 1,55 para infantil (menores de 13 años, mayores de 65 años y personas jubiladas y con discapacidad que acrediten un grado del 33 por ciento o superior). Para quienes carecen de



Imagen de archivo del año pasado

ese documento municipal, las tarifas son 5 y 2,20 euros, respectivamente. Los menores de 3 años acceden de manera gratuita y, además, se ofertan bonos de baño por 10 y 20 baños y de temporada en las modalidades de adulto, infantil y juvenil (de 14 a 17 años). •

> Se celebran del 12 al 19 de junio en el Espacio Joven Europeo

Las Jornadas de Escultura completan los Encuentros de Arte 2022

Los Encuentros de Arte cierran la edición de este año con una novedad: las primeras Jornadas de Escultura Arte Azuqueca 2022. Se celebrarán del 12 al 19 de junio en el Espacio Joven Europeo (EJE) e incluyen la exposición ‘El arte de los elementos’, además de exhibiciones de modelado y tala en vivo y un taller de iniciación.

Por otra parte, durante el mes de junio, se puede seguir visitando la muestra ‘Frágiles y rotas’ con fotografías en lonas colocadas en las farolas del bulevar de la avenida de Alcalá.

Los Encuentros de Arte comenzaron el 6 de mayo con otra novedad de esta edición: el ciclo de performances ‘Acción y expresi-

ón’ que incluyó cuatro sesiones. Además, se han proyectado cuatro películas en la sala del EJE dentro del Ciclo de Cine y Arte y el 8 de junio, a las 19 horas, se entregarán los Premios Encuentros. •



Performance del colectivo Nosotr@s

IX Orgullo LGBTI de Azuqueca

La asociación local EACEC y el Ayuntamiento azudense están ultimando el programa de actividades organizado para la celebración del IX Orgullo LGBTI de Azuqueca de Henares.

El viernes 24 de junio, en el exterior del EJE (Espacio Joven Europeo), habrá una fiesta, con la actuación de la saxofonista y actriz Tavi Gallart. Además, desde el 23 de junio, se podrá visitar en el EJE



la exposición del IV concurso de fotografía LGBTI, cuyo tema central es ‘Familia/s’.

CICLO DE CINE LGBTI

El 28 de junio se celebra el Día Internacional del Orgullo LGBTI y el Ayuntamiento de Azuqueca ha programado un ciclo de cine con estas proyecciones los viernes del mes de junio, a las 21 horas, en la sala del Espacio Joven Europeo:

- Viernes 3: *Benedetta*.
- Viernes 10: *Entre nosotras*.
- Viernes 17: *Sedimentos*.
- Viernes 24: *Verano del 85*.

Las entradas cuestan 1 euro y se pueden comprar en cajeros ciudadanos y en la web municipal www.azuqueca.es.



> A partir de las 18 horas y con Charo Pita como narradora invitada

El 3 de junio, la Casa de la Cultura acoge el Maratón de los Cuentos

El Maratón de los Cuentos visita de nuevo Azuqueca de Henares. En concreto, el viernes 3 de junio, desde las 18 horas, el salón de actos de la Casa de la Cultura acogerá la edición número 24 con Charo Pita como narradora invitada y con la temática ‘Europa: rutas y caminos’. La entrada es libre.

Los cuentos deben ser contados (no leídos), ya sea de manera individual o en grupo, y con una duración máxima de 5 minutos. Las personas interesadas en participar pueden inscribirse en la Biblioteca, o bien, a través del número de teléfono 949 34 84 67 o del correo electrónico biblioteca@azuqueca.net.

Una merienda de cuentos

Por otra parte, el martes 14



Cartel promocional

de junio, Una merienda de cuentos, para público infantil a partir de 3 años acompañado de un adulto, celebra su cita mensual en la Casita de los Cuentos, a las 17:30 horas. Las invitaciones se pueden retirar desde el día 7 en la sala infantil de la Biblioteca. •

Yellow Day

El 20 de junio, se celebra el *Yellow Day* o el Día más feliz del año, que se identifica con el color amarillo como símbolo de felicidad, optimismo, diversión, inteligencia y creatividad. Para conmemorarlo, la Biblioteca Municipal Almudena Grandes regalará ese día una “sonrisa” a los usuarios y usuarias del servicio de préstamo de la sala infantil.

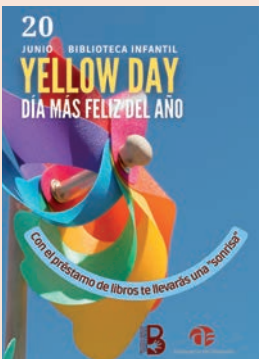

Como cierre a los actos organizados entre el 18 y el 22 de abril para conmemorar el Día del Libro 2022 en Azuqueca de Henares, el 5 de mayo, se hizo entrega de dos lotes de libros. Los premios se sortearon entre todas las personas que, en la categoría adultos, resolvieron correctamente un crucigrama literario y, en infantil, realizaron un dibujo sobre el lema de este año ‘Estampas rurales’.

En la imagen, los ganadores: Francisco Jaime Ayuso Rodríguez y Victoria Medina Hernández.



➤ Para antiguo y nuevo
alumnado del curso 2022/2023

Ya se pueden solicitar los talleres culturales

El Ayuntamiento de Azuqueca de Henares mantiene abierto hasta el 30 de junio el plazo para solicitar los talleres culturales de cara al curso 2022/2023. “Más de 650 personas asisten cada año a estas propuestas con las que se pretende dar respuesta a las inquietudes artísticas de la ciudadanía”, apunta el alcalde, José Luis Blanco.

La convocatoria se dirige al antiguo alumnado, que debe renovar la matrícula si desea continuar, y al nuevo alumnado, que debe formalizar la preinscripción. En ambos casos, la tramitación debe realizarse en la conserjería de la Casa de la Cultura en horario de 10 a 21 horas. •

Oferta 2022/2023

- **Pintura:** Artes plásticas infantil y juvenil y, para alumnado adulto, Procesos y procedimientos del dibujo, Procedimientos pictóricos, Lenguajes e investigación y Pintura libre.
- **Escultura**
- **Danza:** Ballet clásico y Danza contemporánea.
- **Interpretación**
- **Música:** Piano, Flauta travesera, Guitarra clásica y flamenca, Jardín musical, Teclados, Guitarra moderna y Batería.
- **Canto**
- **Restauración de muebles y objetos etnográficos**
- **Manualidades**
- **Cerámica**
- **Mimbre**

➤ Para facilitar la conciliación, ofrece un campus para menores de 3 a 17 años entre el 27 de junio y el 2 de septiembre

Abierta la inscripción en el programa municipal Azuverano

Hasta el 15 de junio, se admiten inscripciones en el programa Azuvero que impulsa el Ayuntamiento de Azuqueca de Henares. "Se trata de una medida con la que se da respuesta a dos demandas de nuestras vecinas y vecinos: por un lado, a las familias con menores entre los 3 y los 17 años, se les facilita la conciliación durante las vacaciones escolares y, por el otro, se ofrecen actividades lúdicas a la población en general, una vez finalizado el curso de las actividades deportivas y culturales municipales", explica el alcalde, José Luis Blanco.

La inscripción se debe realizar por *internet* en el enlace habilitado en la web municipal *www.azuqueca.net*. En el caso del campus Azudiervi, se admiten solicitudes hasta 10 días antes del inicio (si hay vacantes). Más información, en el correo *smd@azuqueca.net* y en el teléfono 949 27 75 28. •



2022 Azuverano

Inscripción ONLINE

del 30 de mayo al 15 de Junio

Inscripciones abiertas en CAMPIO AZUVERANO todos los viernes, hasta 13 días antes de su inicio (24 horas antes).

• INFORMACIÓN
WWW.AZUQUECA.es
am@azuqueca.es / 949 27 85 28



Inscripción ONLINE

Campus Deportivos Semanales
► Solo para usuarios de la Tarjeta Ciudadana Municipal

CAMPUS	FECHAS	EDADES
AZUVERANTE	del 27 de junio al 2 de septiembre	3 a 17 años
PERFECCIONAMIENTO EN BALONCESTO	del 4 de julio al 26 de agosto	6 a 17 años
PERFECCIONAMIENTO EN FUTBOL	del 4 de julio al 26 de agosto	6 a 17 años
PERFECCIONAMIENTO EN GIMNASIA RITMICA	del 4 de julio al 26 de agosto	6 a 17 años
PERFECCIONAMIENTO EN TENIS O PADEL	del 4 de julio al 26 de agosto	6 a 17 años

HORARIOS Y PRECIOS	HORARIO	PRECIO POR SEMANA
CAMPUS	09:00 a 14:00 horas	30 €
CAMPUS + CAMPUS	07:00 a 14:00 horas	35 €
CAMPUS + COMIDA	09:00 a 15:00 horas	40 €
DEZUVERANO + CAMPUS + COMIDA	07:00 a 15:00 horas	45 €
DEZUVERANO + CAMPUS + COMIDA + ACTIVIDADES EXTRA	07:00 a 17:00 horas	50 €

Beneficiarios
Familia Numerosa
 25% AL P+ y 25% HMO
 50% AL TERCER HMO
 (por una familia numerosa)

Actividades Deportivas Quincenales

TENIS Y PADEL (Infantía y adultos) Incripciones ONLINE del 30 de Mayo al 15 de junio

Más información en www.azuqueca.es/servicios/deportes/

Actividades Acústicas Quincenales

Inscripciones del 30 de Mayo al 26 de junio en la Piscina Climatizada Municipal
 (C/ Zurbarán, 1) - Tf: 949 27 80 21 Más información en www.ajamendezazuca.es

Talleres Culturales



Azuqueca de Henares

Más información en www.azuqueca.es/servicios/cultura/

Campus deportivos semanales (solo para titulares de Tarjeta Ciudadana)

- Del 27 de junio al 2 de septiembre: **Azudiverte.** De 3 a 17 años.
- Del 4 de julio al 26 de agosto: **Perfeccionamiento en baloncesto, fútbol, gimnasia rítmica y tenis o pádel.** De 6 a 17 años.

Horarios y precios por semana: de 9 a 14 horas (campus), 30 euros; de 7 a 14 horas (desayuno y campus), 35 euros; de 9 a 15 horas (campus y comida), 40 euros; de 7 a 15 horas (desayuno, campus y comida), 45 euros y de 7 a 17 horas (desayuno, campus, comida y actividades extra), 50 euros. Se aplican bonificaciones a familias numerosas del 25 por ciento al primer y segundo hijo y del 50 por ciento al tercer hijo (en una misma semana).

Actividades deportivas quincenales: tenis y pádel. Infantil y adultos.

Actividades acuáticas quincenales. Inscripciones hasta el 26 de junio en la piscina climatizada municipal (c/Zurbarán, 1), teléfono: 949 27 80 21.

Talleres culturales. Más información, en la sección de Cultura de la web municipal www.azuqueca.es.



Centro autorizado por la
consejería de Educación,
Cultura y Deportes de
Castilla La Mancha.

CENTRO DE EDUCACIÓN INFANTIL

**CAMPAMENTO DE
VERANO 2022**

MÉTODO EDUCATIVO PROPIO
MATRÍCULA
GRATUITA



Graduaciones en los institutos de Azuqueca

El alcalde de Azuqueca de Henares, José Luis Blanco, junto con la coordinadora del Equipo de Gobierno y concejala de Educación, Susana Santiago, y la edil de Igualdad de Oportunidades, Piedad Agudo, asistió en mayo a las ceremonias de graduación de los tres institutos públicos de la ciudad: los IES San Isidro, Arcipreste de Hita y Profesor Domínguez Ortiz (este último, celebró el acto en el frontón cubierto del complejo San Miguel cedido por el Ayuntamiento).

José Luis Blanco felicitó al alumnado que ha completado esta fase de formación en el instituto por su "trabajo, esfuerzo y compromiso para crecer tanto en estos años" y les animó a "alcanzar vuestra mejor versión". El regidor azudense también trasladó la enhorabuena a la dirección de los centros, al personal docente y a las familias porque "en la educación, la implicación de todas las partes resulta fundamental para seguir avanzando en el objetivo de conseguir la igualdad de oportunidades para todas y todos", afirmó Blanco, quien renovó el apoyo del Ayuntamiento a la comunidad educativa.



IES San Isidro



IES Arcipreste de Hita



IES Profesor Domínguez Ortiz



Un grupo de cuatro estudiantes del centro concertado Giovanni Antonio Farina de Azuqueca de Henares se proclamó **campeón de la V Olimpiada Regional 'EntreREdes'** en la categoría de 1º de la ESO. La competición se celebró el 13 de mayo en el Museo de las Ciencias de Castilla-La Mancha (Cuenca) y ha clasificado al equipo azudense para la fase nacional, que se celebra en junio. 'EntreREdes' es un juego digital creado por Red Eléctrica en 2015 como herramienta educativa para que el alumnado de Educación Secundaria conozca cómo funciona el sistema eléctrico de forma amena y divertida. Fotografía: perfil de *Twitter @gaf_Azuqueca*.

Nuevos ciclos de FP en el IES Profesor Domínguez Ortiz y el CEPA Clara Campoamor

De cara al curso 2022/2023, la Junta de Comunidades de Castilla-La Mancha amplía la oferta de Formación Profesional en la provincia de Guadalajara, según anunció el 19 de mayo el delegado de Educación, Cultura y Deportes, Ángel Fernández-Montes. En el caso de Azuqueca de Henares se van a poner en marcha tres nuevos ciclos. En concreto, el IES Profesor Domínguez Ortiz va a impartir el Grado Superior de Electromedicina Clínica y el Grado Medio de Cuidados Auxiliares de Enfermería. Además, el CEPA Clara Campoamor acogerá las clases del Grado Básico de Cocina y Restauración.

El IES San Isidro participó en la muestra 'El teatro viene de la escuela'

El instituto San Isidro de Azuqueca de Henares es uno de los doce centros educativos que han participado en la edición número 25 de la muestra 'El teatro viene de la escuela', cita recuperada después de dos años sin celebrarse debido a la situación sanitaria de la COVID-19. Las representaciones tuvieron lugar en el Teatro Moderno de Guadalajara entre el 3 y el 25 de mayo. En concreto, subieron al escenario nueve colegios y tres institutos.

>Celebraciones europeas



700 ESCOLARES CELEBRAN EL DÍA DE EUROPA

Coincidiendo con el **Día de Europa**, que se conmemora cada 9 de mayo, el Ayuntamiento de Azuqueca de Henares organizó en el Espacio Joven Europeo (EJE) distintas actividades en las que participaron más de 700 estudiantes de los centros educativos de la ciudad. Durante la mañana, el alumnado de los colegios de la ciudad participaron en juegos, talleres y concursos sobre Europa y, posteriormente, asistieron a la lectura del manifiesto, a cargo del alcalde, José Luis Blanco, acompañado por delegados y subdelegados de los institutos. Asimismo, estuvieron presentes los concejales y concejalas del Equipo de Gobierno y de la oposición.

En el manifiesto se afirmaba que “Europa representa paz, democracia y fraternidad”. “Aunque Azuqueca es diferente a otras ciudades, y España es diferente a otros países, en Europa todos somos vecinos y vecinas”, añadía.

Entre las peticiones que el Ayuntamiento planteaba a Europa, se recogía que “no existan guerras”, en referencia a que “es intolerable la invasión que está viviendo Ucrania de manos del Ejército Ruso y se debe hacer todo lo posible para ayudar al pueblo ucraniano”; que las ciudades se construyan sobre los valores de “democracia, derechos humanos, solidaridad, igualdad de género y respeto al estado de derecho” o la necesidad de “un nuevo modelo de desarrollo”.

El manifiesto también detallaba los compromisos del Ayuntamiento para “promover debates y programas europeos para que la ciudadanía, y especialmente nuestros jóvenes, participen activamente en la construcción de Europa”; “intensificar la colaboración con las instituciones y otros ayuntamientos de Europa para impulsar un modelo de desarrollo sostenible” y “movilizar a nuestras vecinas y vecinos en la Agenda 2030 y la lucha contra el cambio climático”.

Semana Europea de la Juventud

El Ayuntamiento de Azuqueca organizó entre el 26 y el 29 de mayo varias actividades en el Espacio Joven Europeo (EJE) con motivo de la Semana Europea de la Juventud. En la tarde del viernes 27, se celebró **‘Euro-pa Suena’ (imagen superior)** con talleres, batucada, información de programas europeos, la posibilidad de fotografiarse en otros países sin salir del EJE y la proyección de la película ‘Retrato de una mujer en llamas’, premiada en el Festival de Cannes. Además, el sábado 28 y el domingo 29, se desarrolló el **concurso Trivium Digital ‘Rumbo a Bruselas’ (imagen inferior)** con preguntas sobre Europa. La pareja ganadora, ‘Mambojambo’, compuesta por David Walfrido González y Guillermo García, recibieron como premio un viaje a Bruselas (Bélgica) durante un fin de semana. Exposiciones y un concurso de fotografía completaron la programación.



>San Isidro 2022

Nuevo Punto Violeta municipal

Coincidiendo con las fiestas de San Isidro, que se desarrollaron entre el 13 y el 16 de mayo, el Ayuntamiento de Azuqueca de Henares puso en funcionamiento un nuevo Punto Violeta para la atención a posibles víctimas de cualquier tipo de agresión sexista y realizar acciones informativas dirigidas al conjunto de la población. “Azuqueca es una ciudad con tolerancia cero frente a estos comportamientos”, afirmó el alcalde, José Luis Blanco, en una visita realizada a este punto el 13 de mayo junto con la coordinadora del Equipo de Gobierno, Susana Santiago, y la concejala de Igualdad de Oportunidades, Piedad Agudo.

El Ayuntamiento ha acondicionado un antiguo autobús municipal para albergar este recurso. “El exterior se ha pintado de color violeta y se ha rotulado con las frases ‘Azuqueca libre de agresiones machistas’ y ‘Diversión sin agresión’, mientras que el interior se ha adaptado”, detalla Piedad Agudo, quien añade que estuvo atendido por profesionales con formación adecuada. Durante las fiestas de San Isidro, el Punto Violeta se ubicó en el Recinto Ferial y funcionó el viernes 13 y sábado 14, de 21 a 3 horas; el domingo 15, de 21 a 00 horas y el lunes 16 de mayo, de 21 a 23 horas.

Para la puesta en marcha de este servicio, el Ayuntamiento cuenta con financiación del Pacto de Estado contra la Violencia de Género.



Como actividad prefestiva de San Isidro, el 7 de mayo, se celebró en la carpa del Recinto Ferial un **acto benéfico a favor de la Asociación Española Contra el Cáncer (AECC)**, organizado por el Ayuntamiento de Azuqueca de Henares y con la colaboración de las Casas Regionales de Extremadura, Andalucía y Asturias, así como Delega Eventos, Escuela de Danza Carmen Maty y la Asociación de Comerciantes, Empresarios y Profesionales de Azuqueca (ACEPA). Desde las 11 y hasta las 17 horas, el programa incluyó hinchables, zumba, distintas actuaciones musicales y de danza, monólogos, migas y una rifa. Como cierre, se entregó a la AECC un cheque con la recaudación de la venta de *tickets* para las migas por un importe de 2.800 euros (en la imagen).





Verbena ‘para nuestros mayores’ en el parque de La Constitución.

José Soto, participante del programa ‘A tu vera’, de Castilla-La Mancha Televisión, presentó el espectáculo **‘Coplas de ayer y de hoy’** el 13 de mayo en la Casa de la Cultura.



En el apartado musical de San Isidro, la carpa instalada en el Recinto Ferial acogió el domingo 15 de mayo, un **tributo a Alejandro Sanz** (foto inferior) y, como cierre de las fiestas, el lunes 16, la cantante Stella Dalí, vecina de Azuqueca, puso voz como Ana Torroja en el **tributo a Mecano ‘Ai Dalí’** (foto de la derecha: perfil de Facebook *Ai Dalí Tributo a Mecano*).





>San Isidro 2022



> Azuqueca recuperó esta tradición después de dos años de suspensión por la COVID-19

Más de 3.000 personas participaron en la Fiesta de la Espiga

El acto central de las Fiestas de San Isidro en Azuqueca de Henares, la Fiesta de la Espiga, declarada de Interés Turístico Provincial, volvió el 15 de mayo a las calles de la ciudad, tras dos años de suspensión debido a la pandemia por COVID-19.

Más de 3.000 personas se sumaron al recorrido desde el Ayuntamiento hasta el parque de La Ermita. “En el parque, como es tradición, tuvimos la oportunidad de entregar las espigas a nuestros seres queridos y de disfrutar de las migas de la Casa de Extremadura”, recuerda el alcalde, José Luis Blanco.

Durante el trayecto, que estuvo amenizado con la música de los dulzaineros locales ‘El Pico del Lobo’, personajes caracterizados de labradores repartieron bollos y mosto.

Además de la ciudadanía y visitantes, la fiesta reunió a numerosas autoridades como la ex ministra de Trabajo y diputada en el Congreso, Magdalena Valerio; el presidente de las Cortes regionales, Pablo Bellido; el consejero de Desarrollo Sostenible, José Luis Escudero; el delegado de la Junta de Comunidades en Guadalajara, Eusebio Robles; y Sonsoles Rico, en representación de la Diputación Provincial. •



1. Reparto de espigas en el parque de La Ermita. 2. Autoridades y personajes caracterizados de labradores, en la plaza de La Constitución, antes del inicio de la Fiesta de La Espiga. 3. Reparto de bollos y mosto. 4. Transporte de las espigas. 5. La Casa de Extremadura preparó migas.

Coincidiendo con la festividad de San Isidro, el 15 de mayo, se celebró la **Misa Solemne** en la iglesia de San Miguel. A continuación, se procedió a la tradicional **bendición de campos** (en la imagen) acompañada por la Banda de Música de Azuqueca. Asistieron, entre otros, representantes de la corporación municipal con el alcalde José Luis Blanco a la cabeza, Pablo Bellido y los consejeros del gobierno regional José Luis Escudero y Bárbara García Torijano.



>San Isidro 2022



Entre las actividades programadas por el Ayuntamiento de Azuqueca de Henares con motivo de las Fiestas de San Isidro, el público infantil pudo disfrutar durante el fin de semana de **títeres inclusivos (foto 1)** e **hinchables (foto 2)** en distintos puntos de la ciudad: el parque de La Constitución, el parque de La Quebradilla y la plaza 3 de Abril. Además, se volvió a instalar en el Recinto Ferial el **‘Espacio de sensaciones’**, dirigido a menores con diversidad funcional. Precisamente, la carpa del Recinto Ferial acogió el 15 de mayo la actuación infantil de Zascanduri **(foto 3, perfil de Facebook Zascanduri)**.



El **Club Deportivo Quebradilla** de petanca celebró el 16 de mayo una comida de fiestas.



El parque de La Quebradilla acogió el 14 de mayo la tercera edición de la **comida de fraternidad entre las Peñas Públicas de Azuqueca y azudenses**. Cientos de vecinos y vecinas se unieron a esta cita con comida preparada en el propio parque o llevada desde casa. La jornada se completó con la animación de música y charangas.



La plaza del General Vives acogió el sábado 14 la edición número 14 de la **Muestra de Encaje de Bolillos**, con una clase abierta sobre esta técnica. Como complemento, también se expusieron trabajos de la asociación El Arte del Encaje de Bolillos, organizadora de la actividad, con la colaboración con el Ayuntamiento de Azuqueca.



La **Casa de Andalucía** en Azuqueca de Henares organizó varias actividades durante las Fiestas de San Isidro en el Recinto Ferial, donde abrió una caseta de feria. Vermú flamenco, la actuación de un coro rociero o un aperitivo popular de ‘pescaito’ frito son algunas de las citas celebradas.

>San Isidro 2022





Vecinos y vecinas de todas las edades acompañaron en la tarde del 14 de mayo en el **pasacalles de la XXII Muestra de Rondas Tradicionales de Azuqueca de Henares**. El alcalde, José Luis Blanco; Pablo Bellido, presidente de las Cortes Regionales; y Sonsoles Rico, vicepresidenta 5ª de la Diputación Provincial de Guadalajara, completaron el recorrido que, después de varias paradas en distintos puntos de la ciudad, finalizó en el Casa de la Cultura. Una vez allí, se repartieron bollos y recuerdos al público y actuaron los Gaiteros de Mirasierra, la Ronda de Chiloeches, la Ronda de Corpa, la Ronda Las Acacias, el Grupo Albazor, la Casa de Extremadura de Azuqueca, el Grupo Palacio de la Cotilla de Guadalajara, Con Raíz Castellana y la Ronda de Azuqueca.

El alcalde de Azuqueca de Henares, José Luis Blanco; la coordinadora del Equipo de Gobierno y concejala de Educación Global, Susana Santiago, y el edil de Economía Circular, Sergio de Luz, entregaron el 13 de mayo **los Premios Locales Villa de Azuqueca 2022** coincidiendo con la inauguración de la exposición con las obras galardonadas y seleccionadas por el jurado. La muestra se pudo visitar hasta el 28 de mayo en la entrada de la Casa de la Cultura.

En la categoría de Artes Plásticas, que alcanzó la edición número 38, el primer premio, dotado con 600 euros, fue para 'Gilitos Ultras', de José Antonio Salguero, y el segundo, dotado con 300 euros, para 'Goodbye my love', de Valentín Romero.

El premio de 500 euros del concurso de Fotografía, que desde esta edición, la 26, comienza a denominarse Álvaro Díaz Villamil, en homenaje al fotógrafo fallecido el pasado



mes de enero y que colaboró durante años con el Ayuntamiento de Azuqueca, recayó en Natalia Gliwinsky por 'Luz'.

Como novedad, en esta edición, se convocó el primer Premio Local de Escultura, donde se reconoció con 600 euros a Alicia Rubio y su obra 'Paseantes' y con 300 euros a José Medina y su 'Babel'. Además, se concedieron dos accésit, sin dotación económica, a Rocío Soria, que presentó 'Metamorfosis', y a Milagros Marcos, autora de 'Cariátide'.

Por cuarto año, la comparsa de Alcalá de Henares volvió a protagonizar en la mañana del 14 de mayo el **Desfile de Gigantes y Cabezudos**. La comitiva, formada por un total de 15 gigantes -con figuras tan reconocibles como El Quijote o Sancho Panza- y 6 cabezudos, estuvo animada por música desde la salida en el parque de La Ermita y hasta la plaza de La Constitución con varias paradas. En la imagen, parte de las figuras participantes con público infantil que las acompañó en el recorrido.





> Organizado por la FEMPCLM y el Ayuntamiento

Azuqueca acogió un curso sobre violencia de género

Cerca de 70 personas asistieron al curso ‘Detección y procedimiento en casos de violencia de género’ que impartió Carmen Oliver el 1 de junio en el Espacio Joven Europeo (EJE) de Azuqueca de Henares. La jornada, organizada por la Federación Española de Municipios y Provincias de Castilla-La Mancha (FEMPCLM) en colaboración con el Ayuntamiento, contó con la presencia del alcalde azudense, José Luis Blanco; la subdelegada del Gobierno en Guadalajara, Mercedes Gómez; la delegada provincial de Igualdad, Elena Cañeque, y Lydia

Paterna, en representación de la FEMPCLM, además de ediles del Ayuntamiento, personal técnico municipal, sindicatos, asociaciones y otras autoridades.

“La igualdad real y efectiva entre hombres y mujeres es uno de los pilares básicos en la acción de gobierno en el Ayuntamiento de Azuqueca”, afirmó el alcalde, quien avanzó que próximamente “la Junta Local de Seguridad de Azuqueca ratificará el protocolo de colaboración entre la Guardia Civil y la Policía Local VIOGEN para una mejor protección de las víctimas”. •

El Ayuntamiento recuerda a los propietarios de parcelas que deben desbrozarlas

Con el objetivo de prevenir incendios durante la época más calurosa del año, el Ayuntamiento de Azuqueca de Henares ha enviado una carta a los propietarios de parcelas y solares del término municipal para recordarles la obligación de que realicen labores de mantenimiento y limpieza. El concejal de Ciudad Sostenible, Antonio Expósito, detalla que se han enviado notificaciones a los 211 propietarios registrados. “Recordamos a los titulares de las parcelas que deben desbrozar, eliminar y recoger la vegetación seca o cualquier otro elemento inflamable, así como los escombros, porque un deficiente estado de limpieza y mantenimiento supone un riesgo de incendio que se acrecienta con el calor”. En caso de incumplimiento, el Ayuntamiento puede actuar de manera subsidiaria y sancionar a los propietarios.

Una estudiante de Azuqueca recibe una beca Agustín Prado para estudiar un curso en EEUU

Myriam Román Beltrán, que ha cursado sus estudios de 4º de la ESO en el IES Arcipreste de Hita de Azuqueca de Henares, va a estudiar 1º de Bachillerato en un centro público de Estados Unidos, con una beca Agustín Prado. En el proceso de selección de los becados se valora el expediente académico, la capacidad de adaptación, la motivación y el nivel de inglés de los aspirantes.



En la Reserva, para celebrar el Día Mundial de las Aves Migratorias.-

Medio centenar de personas participaron el 14 de mayo en la visita guiada a la Reserva Ornitológica de Azuqueca de Henares, coincidiendo con el Día Mundial de las Aves Migratorias. Los asistentes -entre los que estuvo el alcalde, José Luis Blanco, acompañado de varios concejales del gobierno municipal- tuvieron la oportunidad de recorrer el humedal y recibieron información del técnico municipal encargado de la Reserva. El concejal de Buen Gobierno, Álvaro Cuevas, se muestra muy satisfecho ante la acogida de la población a estas actividades de divulgación. “Muchas personas no conocen el equipamiento, pero también tenemos a muchas otras que repiten visita porque la naturaleza hace que en cada momento del año el humedal presente aspectos distintos”. La Reserva Ornitológica Municipal, que está declarada Refugio de Fauna y Zona Sensible de Protección Concertada, está junto a la depuradora de agua de Azuqueca y forma parte de la Red Natura 2000. Ocupa una superficie de casi 100.000 metros cuadrados, de los que 60.000 se corresponden con las cuatro lagunas interconectadas. Otro de los elementos significativos



de la Reserva es el arboreto, con las especies más representativas del bosque de ribera. El equipamiento cuenta también con un Centro de Interpretación y puntos de observación.



Azuandarines, por el sendero GR167.-

El club deportivo Azuandarines hizo los días 7 y 8 de mayo la primera marcha del sendero GR 167 que discurre entre los ríos Sorbe y Bornova. Participaron en el recorrido 45 personas aficionadas al senderismo con edades comprendidas entre los 14 y los 72 años. La ruta, promovida por Azuandarines, ha sido realizada por Voluntariado del GR 167 en cooperación con el Parque Natural Sierra Norte de Guadalajara. El sendero estará terminado de señalizar, con paneles informativos en todos los pueblos por los que pasa, este mes de junio de 2022, según informa Azuandarines. Más información de la ruta, en la página web del Parque Natural Sierra Norte de Guadalajara.

➤ En el marco de los proyectos municipales ‘Caminos escolares seguros’ y ‘Metrominuto’ también se ha instalado una pantalla táctil en la puerta del Ayuntamiento y un cartel informativo en La Quebradilla

Azuqueca lanza una aplicación para móviles que fomenta la movilidad sostenible

Ya está en funcionamiento ‘Azuqueca Caminos Escolares MM’, la aplicación (app) para dispositivos móviles que abarca los proyectos del Ayuntamiento de Azuqueca de Henares ‘Caminos Escolares Seguros’ y ‘Metrominuto’. “En materia de movilidad, llevamos tiempo trabajando desde el Ayuntamiento para fomentar los desplazamientos más sostenibles en la ciudad, que son los desplazamientos a pie”, recuerda el alcalde, José Luis Blanco, que destaca también la apuesta municipal por la bicicleta para reducir el uso de vehículos privados en la ciudad, unida a la gratuidad del transporte público en autobús urbano para los titulares de la Tarjeta Ciudadana.

“El Ayuntamiento de Azuqueca apuesta por el desarrollo saludable y por la innovación y las nuevas tecnologías, y esta aplicación es un ejemplo claro de esa doble vertiente”, ha dicho el alcalde, que ha resaltado que “con esta iniciativa se promueve y fomenta la movilidad a pie, lo que es bueno para la salud de cada persona, y deriva en un beneficio colectivo al reducir el tráfico y, por tanto, las emisiones contaminantes a la atmósfera”.

La app incluye lugares, descripciones y multimedia de distintos emplazamientos de la ciudad y herramientas para llegar a ellos,



Responsables municipales y de la empresa que ha desarrollado la aplicación, junto a la pantalla táctil instalada en la puerta del Ayuntamiento

así como rutas e itinerarios. Por otra parte, a través de esta aplicación, se puede informar del deterioro de algún elemento de movilidad, tramitar la suscripción a noticias del Ayuntamiento por categorías y beneficiarse del programa de premios que se conseguirán por sumar kilómetros caminando. “Hemos creado un apartado para caminar que se podrá activar para registrar esa información, de modo que por cada 50 kilómetros caminados, se obtendrán entradas para el cine municipal en el EJE y el uso de las pistas municipales de tenis y pádel”, detalla el concejal de Buen Gobierno, Álvaro Cuevas.

El desarrollo de esta app lo ha llevado a cabo la empresa Pumpún Dixital, SL, adjudicataria del servicio por un importe de 59.500



Código QR para descargar la aplicación

euros. El Fondo Europeo de Desarrollo Regional (FEDER) cofinancia el 80 por ciento mediante el Programa Operativo Plurirregional de España 2014-2020, en el marco de la EDUSI (Estrategia de Desarrollo Urbano Sostenible Integrado) de Azuqueca, mientras que el Ayuntamiento aporta el 20 por ciento restante.

Pantalla táctil, cartel y trípticos informativos

Como complemento, se ha instalado una pantalla táctil en la puerta del Ayuntamiento (exterior) y donde se puede consultar la información de la app. “Cualquier persona puede consultar en esta pantalla cómo llegar hasta otro punto del municipio y podrá ver la ruta para ir caminando, consultar las últimas noticias o ver las rutas de los Caminos Escolares Seguros”. Además, se ha colocado en la puerta del parque de La Quebradilla un panel informativo de 2x3 metros con datos de Caminos Escolares Seguros y Metrominuto.

El proyecto ‘Caminos escolares seguros’ recopila cinco rutas señalizadas por la ciudad que, con punto de inicio en la plaza de La Constitución, permite llegar a pie o en bicicleta a todos los centros educativos de Azuqueca y otros puntos de interés de la ciudad como polideportivos, el Espacio Joven Europeo (EJE), la Casa de la Cultura o la estación de tren.

Metrominuto es “un mapa que mide distancias entre varios puntos y especifica las distancias y los tiempos medios que se tarda en desplazarse entre ellos, teniendo en cuenta una velocidad media de 5 kilómetros por hora, con el fin de animar a la ciudadanía a desplazarse a pie por la ciudad”, detalla Álvaro Cuevas. •

Regalo de ACEPA a niñas y niños refugiados de Ucrania

La Asociación de Comerciantes, Empresarios y Profesionales de Azuqueca de Henares (ACEPA) regaló el 29 de abril un paquete con juguetes, un cuaderno y pinturas a las niñas y niños refugiados de Ucrania que acoge la ciudad. “Es un bonito gesto que ayuda a hacer ciudad y a la integración de este colectivo”, indicó el alcalde, José Luis Blanco, que participó en la entrega de este detalle, junto con la coordinadora del Equipo de Gobierno, Susana Santiago, y el concejal de Derechos y Libertades, David Pinillos. Además, esa misma tarde, ACEPA también repartió en la plaza del General Vives 800 petunias dentro de la campaña por el Día de la Madre, en la que, por compras superiores a 20 euros en comercios asociados, se entregaba un cupón para su canje por una flor.



La Junta de Comunidades de Castilla-La Mancha va a acometer obras en cinco centros de día de Guadalajara por un importe superior a los 577.000 euros. Según ha informado el delegado de la Junta, Eusebio Robles, una de las actuaciones previstas se va a acometer en el **Centro de Días Las Acacias** de Azuqueca de Henares. En concreto, se va a mejorar la climatización de los espacios mediante la instalación de Agua Caliente Sanitaria (ACS) solar, la impermeabilización parcial de la cubierta y la instalación de equipos de renovación del aire.



La Casa de Asturias de Azuqueca, con la colaboración del Ayuntamiento, organizó el 21 de mayo la **primera Ruta Motera Moto Astur** a beneficio de la asociación Caminando y que contó con cerca de un centenar de participantes.

BREVES

Fiscalidad.- La portavoz del grupo municipal del Partido Popular en el Ayuntamiento, Aure Hormaechea, critica “la política fiscal del Gobierno socialista” de Azuqueca de Henares. “Lamentablemente los impuestos recaudados no se emplean para cubrir las necesidades de los azudenses, sino que son derrochados en fiestas [...] y proyectos faraónicos e innecesarios que tienen más que ver con las elecciones que con las necesidades de los vecinos”, asegura.

“Improvisación”.- El grupo municipal de Ciudadanos de Azuqueca de Henares afirma que la forma de gobierno y la política económica del Equipo de Gobierno del Ayuntamiento “están marcadas por la improvisación”. Asimismo, muestra “su rechazo profundo a la política económica municipal del PSOE que no sólo sube la presión fiscal sobre los bolsillos de los azudenses, sino que tira de sus ahorros cuando se dan cuenta de que algunas partidas se quedaron cortas”, apunta el portavoz de Cs, Manuel Delgado.

Incendio en el depósito de vehículos de la Policía Local

Bomberos del parque de Azuqueca de Henares participaron en la tarde del 4 de mayo en la extinción de un incendio menor localizado en el depósito de vehículos abandonados de la Policía Local y que se ubica en el polígono Comendador. Fotografía: perfil de *Instagram @ceisguadalajara*.

Confirmada la sentencia de 14 y 12 años de prisión a dos jóvenes por agresión sexual

La Sala de lo Penal del Tribunal Supremo confirmaba a finales de mayo las condenas de 14 y 12 años de prisión a dos jóvenes por un delito de agresión sexual a una menor de edad que tuvo lugar en una residencia abandonada de Azuqueca de Henares en marzo de 2018. La sala ha desestimado, por tanto, los recursos de casación interpuestos por los condenados contra la sentencia del Tribunal Superior de Justicia de Castilla-La Mancha, que a su vez confirmaba la dictada por la Audiencia Provincial de Guadalajara. Además de las penas de cárcel, se les impuso el pago de una indemnización de 5.000 euros por daño moral.

Dos detenidos por el hurto de palés valorados en 3.000 euros

La Guardia Civil de Guadalajara detuvo el 27 de abril a dos personas en Azuqueca de Henares como presuntas autoras de un delito continuado de hurto cometido en una empresa de la localidad. En febrero, el responsable de una empresa de logística denunció la sustracción de palés. Finalmente, se pudo identificar a los presuntos responsables: un trabajador de la empresa y un transportista, ambos con domicilio en la Comunidad de Madrid, que repartían las ganancias, que habrían ascendido a unos 3.000 euros.

Desmantelado un grupo criminal dedicado al cultivo de marihuana

En el marco de la operación Alambra, la Policía Nacional desmanteló en mayo una plantación *indoor* de marihuana para su posterior distribución al por mayor. El cultivo ilegal se localizó en el interior de una vivienda unifamiliar en Azuqueca de Henares y en una nave industrial en un polígono de Guadalajara capital. En total, se procedió a la detención de tres personas y la aprehensión de 731 plantas de marihuana en avanzado estado de floración con un peso de 384 kilogramos. También se desmanteló e incautó toda la infraestructura necesaria para la producción y elaboración de la droga. Asimismo, se intervinieron cerca de 5.000 euros en metálico, teléfonos móviles y un vehículo. Durante uno de los registros, se localizó a una menor de corta edad, hija de un varón y una mujer detenidos, y se dio cuenta a la Fiscalía de Menores de Guadalajara al considerar que se encontraba en riesgo. A los detenidos, se les imputa la comisión de un delito contra la salud pública, pertenencia a grupo criminal y de defraudación del fluido eléctrico.

Detenidos en Azuqueca por dos robos con violencia e intimidación en Pioz y Meco

Agentes de la Guardia Civil de Guadalajara detuvieron en mayo a dos personas en Azuqueca de Henares tras el registro de su domicilio como presuntos autores de dos robos con violencia e intimidación y de un vehículo a motor -sustraído en marzo en Madrid-. En concreto, el 28 de abril, cometieron presuntamente el atraco a una farmacia de Pioz, donde, tras amenazar e intimidar a las empleadas con una pistola simulada, se apoderaron de la recaudación de la caja registradora. Además, uno de los detenidos también sería el responsable de un robo con violencia e intimidación cometido el 29 de abril en Meco (Madrid) y en el que asaltó a un ciudadano en la vía pública con una pistola y le arrebató un teléfono móvil de alta gama, así como dinero en efectivo.

Cobró un cheque bancario de 11.325 euros con datos falsos en Azuqueca

Un hombre ha sido detenido por la Guardia Civil en el municipio de Torreblanca (Castellón) como presunto autor de varios delitos, en concreto, de estafa bancaria, revelación de secretos y falsificación de documento mercantil. Uno de los hechos que se le imputan tuvo lugar en Azuqueca de Henares, donde supuestamente habría cobrado un cheque bancario de 11.325 euros falsificando los datos.

>San Isidro 2022. Deportes



Salida de la XIV Media Maratón Azuqueca Chemo-Liconsa

> Como novedad, en esta edición, las distancias de 10 y 21,097 kilómetros estaban homologadas

Juan Manuel Campos y María Lorenzo ganaron la XIV Media Maratón

La Media Maratón Azuqueca Chemo-Liconsa, que organiza el Ayuntamiento y la asociación Azuatletismo, volvió a celebrarse el domingo 8 de mayo, después de dos ediciones en las que, debido a la situación sanitaria de la COVID-19, tuvo que suspenderse. “Hemos retomado esta cita con mucha ilusión e importantes novedades como la homologación por parte de la Real Federación Española de Atletismo de las dos distancias disponibles: 10 y 21,097 kilómetros”, señala el alcalde, José Luis Blanco, quien agradece “la labor de Policía Local, Protección Civil y Cruz Roja para el correcto desarrollo de la prueba”.

El concejal de Retos Deportivos, Enrique Pérez de la Cruz, detalla que “cerca de 550 personas se animaron a participar, en concreto, 324 se inscribieron en la media maratón, con dos vueltas a un circuito urbano, y 224, en los 10 kilómetros –una vuelta–”.

A beneficio de AECC
El edil también destaca el carácter solidario de la Media Maratón ya que parte de la recaudación se entregará a la Asociación Española Contra el Cáncer (AECC), que cuenta con sede en Azuqueca para el desarrollo de distintas actividades y programas de apoyo a personas enfermas y a sus familiares. •



Podio local masculino de la media maratón



Podio local femenino de la media maratón

Clasificaciones

Media maratón (21,097 kilómetros, dos vueltas)

- **General masculina:** Juan Manuel Campos (1:12:41), David Pérez (1:13:04) y José Antonio Muro (1:13:22).
- **General femenina:** María Lorenzo (1:26:20), Elena González (1:33:59) y Ana Sánchez (1:39:54).
- **Local masculina:** Juan Manuel Campos, Sergio Rojas (1:18:22) y Alberto León (1:19:09).
- **Local femenina:** Angélica Duque (1:43:45), Laura García (1:45:18) y Diana de la Rúa (1:48:32).

10 kilómetros (una vuelta)

- **General masculina:** Israel Ropero (33:13), Alejandro Torralbo (33:52) y David Domínguez (34:08).
- **General femenina:** Beatriz Bienvenido (41:23), Cristina Hierro (44:48) y Dori Mateos (45:06).
- **Local masculina:** Álvaro Rojas (34:57), Crithian García (37:25) y Jesús Cerro (43:39).
- **Local femenina:** Montserrat Fernández (50:06), Sheila Lorenzo (53:40) y María Carrasco (54:24).

Clubes con más participantes: Crossfit Ídem y Chemo Challenge (de la empresa patrocinadora de la prueba Chemo-Liconsa).



Organización, personal voluntario y AECC

>San Isidro 2022. Deportes



Más de 800 personas participaron el 15 de mayo en el **Día Popular de la Bicicleta 'José Antonio Espinosa'**, organizado por la Peña Ciclista José Luis Viejo y el Ayuntamiento azudense. En la imagen, salida desde la plaza 3 de Abril.



Torneo de Bádminton de las Fiestas de San Isidro, organizado por el Club Bádminton Azuqueca el 7 de mayo en el polideportivo Arroyo del Vallejo.



BAZU Baloncesto Azudense, con la colaboración del Ayuntamiento, organizó el 13 de mayo un **Torneo 3x3** para todas las categorías en el polideportivo La Paz.



Torneo benéfico de pádel a favor de la Asociación de Personas con Diversidad Funcional (ASPADIF), que se jugó el 7 y 8 de mayo en las pistas del complejo San Miguel en categorías masculina, femenina y mixta.



El Recinto Ferial acogió el 7 de mayo la **Crazy Fun Run**, una carrera con polvos de colores, hinchables, cañones de espuma, música y animación.



Las finales de los **Partidos Europeos** de Liga Municipal de Fútbol 7 se jugaron el 15 de mayo en el complejo San Miguel. En la **Champions League**, El Combo La (L)la Botica se impuso a Cons. El Corredor / Bar Rafa's (foto 1), mientras que en la **Europa League**, Crossfit Ídem ganó a La Charanga (foto 2) y en la **Conference League**, Viejas Glorias venció a Olympiacojos (foto 3).



Partidas simultáneas en el **Torneo de Ajedrez** celebrado el sábado 14 de mayo en el polideportivo Ciudad de Azuqueca.





1

Más de 5.200 personas participaron en la fiesta del Premio Nacional del Deporte

Con motivo del Premio Nacional del Deporte, el Ayuntamiento de Azuqueca de Henares organizó el 6 de mayo una fiesta en el complejo San Miguel. Más de 5.200 personas participaron en una jornada que sirvió para “celebrar los éxitos, el compromiso y la forma de entender la vida de todas y todos los azudenses”, afirmó el alcalde, José Luis Blanco. La fiesta contó con música, gymkhanas, un hinchable de más de 600 metros cuadrados, sorteos y también deporte con zonas para practicar, entre otros, ajedrez, lacrosse o fútbol chapas.

“Este premio reconoce al Ayuntamiento por sus iniciativas para el fomento del deporte, por la promoción y la organización de actividades y por la dotación de

instalaciones deportivas municipales”, explicó el regidor azudense, quien aclaró que “es el resultado de las políticas en apoyo del deporte de toda la historia de Azuqueca”. En este sentido, estuvieron presentes en la fiesta los anteriores tres alcaldes democráticos de la ciudad -Florentino García Bonilla, José Luis Moraga y Pablo Bellido-, así como parte de los concejales y concejala del área desde 1979, año en que se constituyó el primer Ayuntamiento de la democracia.

Cohesión social

José Luis Blanco insistió en la importancia del deporte como “elemento de cohesión social” y como herramienta para “enseñar desde edades tempranas valores como la igualdad, el trabajo en equipo o el respeto”. •



2

1. Ambiente en el complejo San Miguel durante la celebración de la fiesta del Premio Nacional del Deporte. 2. Los cuatro alcaldes de Azuqueca de la democracia: Florentino García Bonilla, José Luis Moraga, Pablo Bellido y José Luis Blanco. 3. Chicos y chicas de ADA. 4. Práctica de lacrosse en la zona con carpas para los clubes de Azuqueca



3



4



El alcalde Azuqueca, José Luis Blanco, y la alcaldesa de Alovera, Purificación Tortuero, en el corte de cinta de la salida

> Se celebró el 29 de mayo, con salida y llegada en Azuqueca

Cerca de 300 participantes en la VI Marcha Cicloturista José Luis Viejo

La Marcha Cicloturista José Luis Viejo reunió en su sexta edición, celebrada el 29 de mayo, a cerca de 300 participantes, incluidos el alcalde de Azuqueca de Henares, José Luis Blanco, y el concejal de Retos Deportivos, Enrique Pérez de la Cruz. La prueba se recuperó después de dos años de suspensión debido a la situación sanitaria de la COVID-19.

El regidor azudense recordó que José Luis Viejo fue “el deportista más importante de la historia de Azuqueca”. En este sentido, el ciclista mantiene el récord de la escapada con mayor ventaja sobre el segundo clasificado conseguido en el Tour de Francia en 1976.

El recorrido, con una distancia de 99 kilómetros, partió y finalizó en la plaza que el Ayuntamiento dedicó en 2014 a este ciclista, nacido en Yunquera de Henares y vecino de Azuqueca desde su infancia, después de pasar por Fontanar, Yunquera

de Henares, Humanes, Robledillo, Malaguilla, Málaga del Fresno, Yunquera de Henares y Alovera.

Subida a Robledillo

La prueba, a pesar de su carácter no competitivo, entregó un trofeo especial en el tramo de la subida al aeródromo de Robledillo. En masculino, los más rápidos fueron Alejandro Gómez (14:06.45), Sergio Maty (14:13.24) y Miguel Ángel García (14:24.46), mientras que, en femenino, destacaron Isabel Martín (19:33.01), María Alonso (19:38.86) y Noelia Tejón (20:26.79).

La marcha volvió a ser solidaria y, por cada inscripción, se donaron 2 euros a ADA (Asociación de Padres, Familiares y Amigos de Personas con Discapacidad Intelectual y/o del Desarrollo de Azuqueca) y otros 2 euros, a la asociación Todos Somos Iván, para la financiación de proyectos de investigación del cáncer infantil y enfermedades raras. •



Organizadores y colaboradores, una vez concluida la prueba



Participantes en la **ceremonia de cambio de cinturones del Kung Fu Club**, del Maestro Senna, celebrada el 8 de mayo en el polideportivo Ciudad de Azuqueca y que contó con la asistencia del alcalde azudense, José Luis Blanco; la coordinadora del Equipo de Gobierno, Susana Santiago; el concejal de Retos Deportivos, Enrique Pérez de la Cruz, y la edil de Igualdad de Oportunidades, Piedad Agudo.



Cerca de cien personas disputaron el 7 y 8 de mayo el **IV Open Sara Fuentes Fútbol Chapas** en el polideportivo Arroyo del Vallejo de Azuqueca.

La asociación **Todos Somos Iván** celebró el 7 de mayo una **prueba de fondo 2022** en Azuqueca de Henares. Rubén Sierra completó en bicicleta 615 kilómetros sin parar (tres vueltas a un circuito de 205 kilómetros) para recaudar fondos para la investigación del cáncer infantil.



Azuqueca de Henares acogió el 7 de mayo la **Copa de España de Trial**. La prueba reunió a un centenar de pilotos repartidos en doce categorías diferentes -masculinas, femeninas y mixtas- en el circuito municipal de la avenida de la Industria.

> Las obras, por un importe superior a los 73.000 euros, se han acometido en la planta baja

El polideportivo Laz Paz estrena vestuarios y un baño para personas ostomizadas

El alcalde de Azuqueca de Henares, José Luis Blanco, y el secretario de la asociación Ostomizados de Castilla-La Mancha, Juan Franco Gómez, visitaron el 5 de mayo el polideportivo La Paz con motivo de la recepción de las obras acometidas en la planta baja. “Con esta actuación, mejoramos el que fue el primer polideportivo de nuestra ciudad, adaptándolo a las necesidades actuales y dando un salto de calidad que responde a nuestras políticas de promoción y apoyo al deporte, reconocidas recientemente con el Premio Nacional del Deporte”, señaló el regidor azudense, que estuvo acompañado por la concejala de Innovación Urbana, Yo-

landa Rodríguez, y el concejal de Retos Deportivos, Enrique Pérez de la Cruz.

La obra, acometida por la empresa Grupo Falcon 7, S.L., ha supuesto una inversión municipal de 73.434,90 euros, impuestos incluidos. “El proyecto contemplaba la reforma de los antiguos vestuarios, con duchas individuales, y del baño independiente con el fin de aumentar el confort de la zona, mejorar la accesibilidad y conseguir una mayor ahorro energético”, explica la concejala de Innovación Urbana.

Duchas colectivas

“Ha sido necesario demoler esta zona y cambiar la distribución”,



Visita para la recepción de los nuevos vestuarios del polideportivo La Paz

detalla Yolanda Rodríguez. “Ahora, se han instalado duchas colectivas, lavabos independientes y bancos”, repasa. También se ha habilitado un módulo de aseo y vestuario con ducha accesible independiente y uso compartido, y se ha incorporado un aseo con instalación adaptada a personas ostomizadas, “siguiendo las indicaciones y aportaciones realizadas por la asociación Ostomizados de Castilla-La Mancha”.

Por su parte, el responsable municipal de Retos Deportivos, Enrique Pérez de la Cruz, recuerda que “el polideportivo La Paz tiene muchas actividad ya que es sede de las Escuelas Municipales de Baloncesto y Karate, de las actividades para adultos de Yoga y Pilates y también acoge los entrenamientos de los diferentes equipos y categorías del BAZU Baloncesto Azudense, además de eventos de todo tipo”. •

Selecciones de España de baloncesto



La Federación Española de Baloncesto volvió a elegir Azuqueca de Henares para la celebración de concentraciones, en este caso, de equipos femeninos, que entrenaron en las instalaciones del polideportivo La Paz y recibieron la visita del alcalde, la coordinadora del Equipo de Gobierno y el concejal de Retos Deportivos. Del 10 al 14 de mayo, la **selección U20F** (foto superior) visitó la ciudad y, posteriormente, los equipos **U17F y U18F** (foto inferior) tomaron el relevo del 14 al 18 de mayo.

> La inscripción se mantiene abierta hasta el viernes 10

El Maratón de Fútbol Sala se juega del 17 al 19 de junio

Hasta el 10 de junio, se puede formalizar la inscripción en la edición de 2022 del Maratón de Fútbol Sala Emilio Moreno, que organizan la Unión Deportiva Azuqueca Fútbol Sala y el Ayuntamiento. La competición, abierta a mayores de 16 años, se desarrollará el fin de semana del 17 al 19 de junio en el polideportivo La Paz.

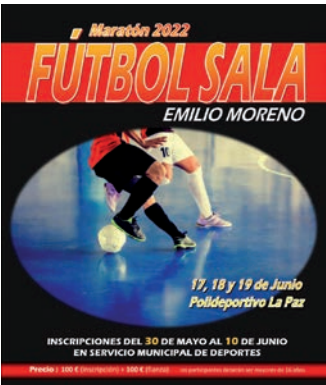

El precio de inscripción es de 100 euros por equipo y, además, hay que abonar otros 100 euros en concepto de fianza. Puede tramitarse en el Servicio Municipal de Deportes

(SMD), ubicado en el polideportivo Ciudad de Azuqueca (teléfono: 949 27 75 28), y en el correo electrónico smdl@azuqueca.net. •

CLINICA DENTAL



LA PAZ

Travesía de la Flor, 1
AZUQUECA DE HENARES

HORARIO DE LUNES A
VIERNES DE 9 A 22 H.
SÁBADOS DE 10 A 14 H.
Financiación 48 meses
sin intereses

Tel.: 949 26 56 79
Móvil: 717 783 987



KUNG-FU
Escuela de Artes Marciales
Shaolin & Wudang
626 992 139
Carretera de torrelaguna, 8 Azuqueca



> Entre el viernes 10 y el domingo 12, con Miguel Ríos, Melendi y Lola Índigo

Van 10.000 entradas vendidas para el festival ‘Azuqueca, vívela’

El complejo San Miguel acogerá el fin de semana del 10 al 12 de junio la primera edición del festival ‘Azuqueca, vívela’, que incluye la actuación de Miguel Ríos, Melendi y Lola Índigo. “Lanzamos esta nueva propuesta cultural con el objetivo de acercar a las y los azudenses, y a todas aquellas personas que se animen a visitarnos, artistas de primer nivel, de gran éxito nacional e internacional y, además, del gusto de varias generaciones”, destaca el alcalde azudense, José Luis Blanco. El complejo San Miguel es el escenario elegido para los conciertos, que ofrecen precios más económicos para titulares de la Tarjeta Ciudadana de Azuqueca.

Miguel Ríos estrena ‘Azuqueca, vívela’ el viernes 10 de junio, a las 22 horas. El precio para titulares de Tarjeta Ciudadana es de 10 euros y para el resto de público, 18 euros. La cita del sábado 11 es con Melendi a partir de las 22 horas. El precio es de 15 euros con Tarjeta Ciudadana y de 22 euros sin este documento municipal. Para cerrar el festival, el domingo 12, a las 21 horas, sube al escenario Lola Índigo. En este caso, las entradas cuestan 10 euros con Tarjeta Ciudadana y 18 euros, sin ella.

Diez mil entradas vendidas
Al cierre de esta edición de AZUCAHICA, se habían vendido 10.000 entradas entre los tres



concursos. La venta continúa en la página web www.emotionalevents.es y en puntos físicos de Azuqueca de Henares, Cabinillas del Campo, Alovera, Guadalajara y, en Madrid, Meco y Alcalá de Henares. Los titulares de Tarjeta Ciudadana solo podrán adquirir las entradas –una por tarjeta– en puntos físicos de Azuqueca y presentando el documento municipal. Los puntos habilitados son: Musicalia (C/ Eras, 9), Grupo Intercom (Avda. Alcarria, 3), Albor II (Avda. Guadalajara, 10) y Golden Line Tatoo (Avda. Guadalajara, 25).

Servicio de autobús
Para facilitar la llegada al complejo San Miguel, se han habilitado dos rutas de autobús: una, que une Guadalajara y Azuqueca, y otra, entre Madrid y Azuqueca. Más información sobre paradas, horarios y precios, en www.emotionalevents.es.

>Deportistas azudenses

KARATE

Óscar García Cuadrado, vecino de Azuqueca de Henares, participó en abril en varias citas de karate. En concreto, sumó dos medallas de oro: una, en Kata Sub21 masculino en la primera fase de la Liga Nacional celebrada el 9 de abril en Talavera de la Reina (Toledo) y la segunda, por equipos, en Kata Sénior masculina en el Campeonato de Madrid (30 de abril y 1 de mayo en Boadilla del Monte). También logró una medalla de plata en Kata Sénior masculina representando a la Universidad Complutense de Madrid en el Campeonato de España Universitario 2022, que se disputó en Murcia el 30 de abril. Por último, acudió a la Premier League de Karate 1, que tuvo lugar en Matosinhos (Portugal) del 22 al 24 de abril. Fotografía cedida, con el oro logrado en la Liga Nacional.



ATLETISMO

La Escuela Municipal de Atletismo se proclamó subcampeona de Castilla-La Mancha en la categoría Infantil Femenina por equipos en la tercera jornada del Campeonato Regional de Deporte en Edad Escolar (14 de mayo, en Cuenca). En la imagen, cedida, Carlota González, Claudia Expósito, Alba García, Gabriela Carracedo, Inés Sánchez, Ana Isabel Callejo, Safaa Aklouh e Iria Cajoto, integrantes del equipo.



TENIS

Anabel Carmona, alumna de la Escuela Municipal de Tenis de Azuqueca de Henares, se proclamó campeona provincial en la categoría Alevín femenino en la final jugada el 8 de mayo en Guadalajara. Con este resultado, se clasificó para disputar el Campeonato Regional (21 y 22 de mayo, Albacete), donde fue eliminada en el primer cruce. Fotografía cedida.



CICLISMO

Varios corredores azudenses de Team Pedernal de CMC Bikes participaron el 14 de mayo en la contrarreloj de San Martín de la Vega. Keko Matey acabó noveno en la general y tercero en Máster 40; Plácido Rodríguez terminó 21 en la general y duodécimo en Máster 40 y Juan Carlos Hernando, 31º en la general y cuarto en Máster 50. Fotografía cedida.



GIMNASIA RÍTMICA



La Escuela Municipal de Gimnasia Rítmica participó el 7 de mayo en las fases escolar y preferente de la Liga Interpueblos de Guadalajara celebrada en polideportivo Ciudad de Azuqueca.



➤ Ha acabado segunda en la clasificación de Primera Autonómica Preferente

La UD Azuqueca Fútbol Sala Bormioli jugará en Tercera División

Con una victoria en la última jornada de la liga de Primera Autonómica Preferente, la Unión Deportiva Azuqueca Fútbol Sala Bormioli selló el 28 de mayo su ascenso de categoría a Tercera División. Los locales se impusieron por 3 a 9 en su visita al Peñas de San Pedro y, de este modo, se aseguraron el segundo puesto de la clasificación con 56 puntos, uno menos que el líder, el Balazote FS, y dos más que el tercero, el Salvatierra FS.

El alcalde, José Luis Blanco; la coordinadora del Equipo de Gobierno, Susana Santiago, y el concejal de Retos De-

portivos, Enrique Pérez de la Cruz, recibieron al equipo a su vuelta de Albacete para felicitarles por el logro. “Estamos muy orgullosos porque este ascenso llega después de una fantástica temporada”, afirma el primer edil. En este sentido, la UD Azuqueca FS Bormioli ha acumulado en la temporada 2021/2022 un total de 18 victorias, 2 empates y 6 derrotas.

Enrique Pérez de la Cruz también ha destacado los resultados del equipo femenino de Primera Autonómica, la Unión Deportiva Azuqueca Fútbol Sala Chemo, que ha terminado segundo con 39 puntos. •



➤ El equipo además se ha proclamado subcampeón de Primera Autonómica

El BAZU logra el ascenso a la liga Comunitelia

El primer equipo del BAZU Baloncesto Azuquense cierra una gran temporada después de conseguir el ascenso a la liga Comunitelia (Primera Nacional) y proclamarse subcampeón de Primera Autonómica.

El polideportivo La Paz acogió el 7 y 8 de mayo la fase final de Primera Autonómica. Los locales se impusieron por 69 a 52 al CD Salesianos Guada-

lajara Electium y lograron el ascenso, mientras que en el partido por el título de campeón, cayeron 75 a 90 ante el Basket Globalcaja Quintanar. El alcalde de Azuqueca, José Luis Blanco, ha felicitado “a jugadores, equipo técnico y directiva por el trabajo y el esfuerzo realizados durante la temporada”. “Tampoco me olvido de la afición, que ha apoyado con mucha ilusión al club en su primer año”, añade. •

A falta de una jornada para el final de competición, el Azuqueca Manacalor se proclamó campeón de la Primera División de la Liga de Guadajajara de Frontenis.



Finalmente, los locales han acabado el curso 2021/2022, con 100 puntos -12 más que el segundo clasificado, el Sacecorbo- y un balance de 50 victorias y 13 derrotas.



El filial del CD Azuqueca sube a Primera Autonómica Preferente

De cara a la temporada 2022/2023, el filial del Club Deportivo Azuqueca ha ascendido y jugará en Primera Preferente. “Estamos muy orgullosos de este logro, que es fruto del esfuerzo, el compromiso y la constancia”, destaca el alcalde, José Luis Blanco. Los rojinegros hicieron valer su ventaja en el partido de ida en el que se impusieron por 3-0 al CD Sonseca en el campo municipal del San Miguel y, en la vuelta, el CD Azuqueca cedió 2-0 en su visita a los toledanos. A pesar de esta derrota, se consiguió el ascenso en la que ha sido “una temporada excepcional”, en palabras del regidor azudense.

El concejal de Retos Deportivos, Enrique Pérez de la Cruz, destaca además el buen curso realizado por los locales, que acabaron “terceros en la clasificación de Primera Autonómica con 67 puntos -uno menos que el primero y el segundo-”.

XXII LIGA MUNICIPAL DE FÚTBOL 7

Clasificaciones a fecha del 30/5/2022

PRIMERA DIVISIÓN: El Trankal [54 puntos]

SEGUNDA DIVISIÓN: Aston Birra [51 puntos]

TERCERA DIVISIÓN: El Combo La [L]a Botica [53 puntos]

Agenda



1m² contra la Basuraleza

Sábado 11 de junio, en la zona del Arroyo del Vallejo (entre la avenida Florentino García Bonilla y la carretera de Alovera). **Salida a las 10 horas desde el aparcamiento del CEIP Maestra Plácida Herranz.** Actividad del proyecto LIBERA, que impulsan la ONG SEO/BirdLife y Ecoombes, con la colaboración del Ayuntamiento de Azuqueca de Henares. No se requiere inscripción previa. El personal voluntario recibirá bolsas de basura y guantes y estará acompañado por la Agrupación Local de Protección Civil.

MTB BICIAZU

En el marco del programa municipal 'Azuqueca medioambiental', el Ayuntamiento organiza el **domingo 5 de junio, de 10 a 14 horas, en el parque de La Quebradilla**, la cuarta carrera de bicicleta de montaña MTB BiciAzu.

La prueba contempla categorías **desde los 4 años**, con trofeos a los tres primeros, en femenino y masculino.

Inscripción gratuita en www.azuqueca.es hasta el 3 de junio.

Fin de curso de talleres culturales

Exposiciones:

Entrada de la Casa de la Cultura

- Pintura libre (Nuria): del 1 al 9 de junio.
- Cerámica (Mónica): del 10 al 24 de junio.
- Dibujo (Cruz): del 27 de junio al 8 de julio.

Learning Center (El Foro)

- Pintura infantil (Cristina y Gloria): del 6 al 17 de junio.

Festivales en el salón de actos de la Casa de la Cultura:

- Jueves 2 de junio:

- 17 h: 'Hotel balneario Singapur' del **grupo A de Interpretación**.
- 19:30 h: 'Los Excluidos' del **grupo B de Interpretación**.

- Martes 7 de junio, 19:30 h: 'Todos estamos bien' del **grupo C de Interpretación**.

- Jueves 9 de junio, 19 h: **Guitarra clásica y española** (Álex del Río).
- Martes 14 de junio, 18:30 h: **Canto** (Antonio Tomás).
- Viernes 17 de junio, 19 h., y **sábado 18 de junio, 19 h: 'El príncipe que no quería ser rey'** de **Danza** (Mercedes del Castillo).
- Martes 21 de junio, 19 h: **Piano y Flauta travesera** (David Ortiz).

Actuación del Coro de Azuqueca

Sábado 25 de junio, en la Casa de la Cultura.

Royal Academy of Dance (festival de fin de curso)

Jueves 30 de junio, 19 horas, en la Casa de la Cultura: 'Pedro y el lobo y los grandes ballets'. Entrada libre con invitación.

Vive la primavera en Azuqueca

Calendario de junio

Sábado 4. Bulevar de las Acacias

- 17 a 21:30 h: Taller 'Fabricación de una harmónica'.
- 20 h: Espectáculo familiar *La Súper Patrulla*.



Domingo 5. Bulevar de las Acacias

- 11 a 14 h: Taller 'Creación de oveja multicolor'.

Sábado 11. Parque de La Ermita

- 17 a 21:30 h: Taller 'Fabricación de una pandereta'.
- 20 h: Musical familiar *Recordando a Coco*.



Domingo 12. Parque de La Ermita

- 11 a 14 h: Taller 'Creación de un llavero puño de mono'.

Sábado 18. Plaza 3 de Abril

- 17 a 21:30 h: Taller 'Fabricación de zambombas'.
- 20 h: Concierto de *Manny Calavera*.

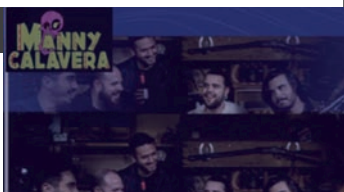

Domingo 19. Plaza 3 de Abril

- 11 a 14 h: Taller 'Creación de un cohete espacial'.

Además, cada día de actividades, hinchables y juegos familiares, deportivos, de habilidad y populares.

Descuentos para titulares de la Tarjeta Ciudadana en parques temáticos de Madrid

Parque Warner. **Sábado 18 y domingo 19 de junio.** Entradas: 24 euros por persona (sin descuento, la tarifa aplicable sería de 47,90 euros, lo que supone una rebaja del 49 por ciento).



Faunia. **Sábado 25 y domingo 26 de junio.** Entradas: 18 euros por persona (precio sin descuento, 29,95 euros). Si se opta por una entrada con menú, el precio es 27,50 euros (el precio habitual es 40,85 euros, lo que supone un descuento del 36 por ciento).



Aquopolis. **Sábado 2 y domingo 3 de julio.** Entradas: 16,90 euros por persona (precio sin descuento, 26,90 euros, lo que supone una reducción del 36 por ciento).



Estos descuentos serán válidos para personas empadronadas en Azuqueca de Henares y poseedores de la Tarjeta Ciudadana y hasta un máximo de 3 acompañantes.

Será imprescindible presentar en las taquillas de cada uno de los parques la Tarjeta Ciudadana.

El descuento aplicado en los Días Especiales no será acumulable a otros descuentos y/o promociones.

TELÉFONOS ÚTILES

SERVICIO DE ATENCIÓN A LA CIUDADANÍA (SAC) 010

Ayuntamiento	949 34 80 32
Biblioteca	949 34 84 60
Bomberos	949 26 75 38
Centro Cultural	949 34 84 60
Centro de la Mujer	949 27 73 46
Centro Social	949 27 73 48
C. de Día 'Las Acacias'	949 26 72 50
C. Ocio 'Río Henares'	949 26 79 83
Centro de Empresas	949 27 71 28
Centro de Especialidades	949 34 88 00
C. Especialidades (urgencias)	949 26 22 66
Correos	949 26 72 96
Cruz Roja [asam. local]	949 34 80 90
El Foro	949 27 73 10
Guardia Civil	949 26 09 46
Juzgado de Paz	949 26 22 03
Agenda 21	949 34 80 34
OMIC	949 27 84 86
Pab. Ciudad de Azuqueca	949 36 22 28
Piscina Climatizada	949 27 80 21
Policía Local	092
Polideportivo La Paz	949 26 26 38
Polidep. Arroyo Vallejo	949 88 30 45
Protección Civil	949 26 67 14
Revista Azucahica	949 34 85 02
Oficina de Empleo	949 27 88 30
Of. Promoción econ./Empleo	949 27 71 28
Servicio Munic. Deportes	949 27 75 28
Urbanismo	949 34 82 84
Urgencias	949 26 22 66
Veterinario	949 27 73 10

LAS EMERGENCIAS SE CENTRALIZAN
EN EL TELÉFONO 112

HORARIOS DE TRENES. Lunes a viernes no festivos

AZUQUECA-GUADALAJARA: 6:07, 6:18, 6:35, 6:47, 7:03, 7:08, 7:25, 7:31, 7:44, 8:01, 8:14, 8:23, 8:38, 8:43, 8:51, 9:11, 9:14, 9:30, 9:36, 9:44, 10:00, 10:14, 10:36, 10:44, 11:15, 11:34, 11:44, 12:17, 12:34, 12:44, 13:16, 13:26, 13:42, 14:16, 14:35, 14:44, 15:15, 15:26, 15:44, 15:58, 16:14, 16:44, 16:56, 17:14, 17:29, 17:35, 17:44, 18:14, 18:30, 18:41, 18:44, 19:14, 19:25, 19:44, 19:56, 20:14, 20:40, 21:14, 21:34, 21:45, 22:15, 22:35, 22:44, 23:15, 23:44, 00:15 y 00:44.

AZUQUECA-CHAMARTÍN: 5:04, 5:21, 5:36, 5:50, 6:04, **6:11**, 6:21, 6:35, **6:42**, 6:51, 7:02, 7:12, **7:21**, 7:34, 7:47, **7:56**, 8:03, 8:15, 8:33, 9:05, **9:12**, 9:36, 10:04, **10:21**, 10:35, 11:06, **11:19**, 11:36, 12:04, **12:19**, 12:36, 13:04, **13:18**, 13:21, 13:35, 13:51, 14:04, 14:21, **14:26**, 14:35, 14:51, 15:04, **15:25**, 15:36, **15:54**, 16:04, **16:26**, 16:36, **16:55**, 17:04, 17:35, **17:40**, 18:05, **18:25**, 18:34, 19:04, **19:26**, 19:36, 20:04, **20:25**, 20:37, 21:06, **21:12**, 21:37, 22:04, **22:19**, 22:36 y 23:08.

En negrita, servicio especial de trenes semidirectos por la vía de contorno de O'Donnell.

FARMACIAS DE GUARDIA. Junio 2022

Miércoles 1: M^a Olga Utrilla Fernández. C/ Molina de Aragón, 1 (9:30 a 21:30 h.) y Raúl Campoamor Martínez. C/ Antonio Pérez Ruiz, 2 (21:30 a 9:30 h. del día siguiente). **Jueves 2:** Delia Pérez Sánchez. C/ Sigüenza, 2. **Viernes 3:** Elena María Ródenas Bleda. Avda. Alcalá, 2 (9:30 a 21:30 h.) y M^a José Martínez Gadea. C/ Río Gadiana, s/n (21:30 a 9:30 h. del día siguiente). **Sábado 4 y domingo 5:** Antonio López Rodríguez. C/ Constitución, 14. **Lunes 6:** María Pilar Villa Pérez. C/ Vallehermoso, 5 (9:30 a 21:30 h.) y Carlos Guillén López. Bulevar de Las Acacias, 55-57 (21:30 a 9:30 h. del día siguiente). **Martes 7:** Laura González Santiago. Avda. de Europa, 11. **Miércoles 8:** M^a Olga Utrilla Fernández. C/ Molina de Aragón, 1. **Jueves 9:** Farmacia Las Torres C.B. C/ Toledo, 6 (9:30 a 21:30 h.) e Ignacio Barrera Serrano. C/ Trinidad Tortuero, 1 (21:30 a 9:30 h. del día siguiente). **Viernes 10:** Antonio López Rodríguez. C/ Constitución, 14 (9:30 a 21:30 h.) y José Cayetano López Goñi. C/ Pobos, 3 (21:30 a 9:30 h. del día siguiente). **Sábado 11 y domingo 12:** Delia Pérez Sánchez. C/ Sigüenza, 2. **Lunes 13:** María Pilar Villa Pérez. C/ Vallehermoso, 5. **Martes 14:** Farmacia Las Torres C.B. C/ Toledo, 6. **Miércoles 15:** Delia Pérez Sánchez. C/ Sigüenza, 2 (9:30 a 21:30 h.) y Raúl Campoamor Martínez. C/ Antonio Pérez Ruiz, 2 (21:30 a 9:30 h. del día siguiente). **Jueves 16:** Carlos Guillén López. Bulevar de Las Acacias, 55-57. **Viernes 17:** Antonio López Rodríguez. C/ Constitución, 14. **Sábado 18:** M^a Olga Utrilla Fernández. C/ Molina de Aragón, 1 (9:30 a 21:30 h.) y Laura González Santiago. Avda. de Europa, 11 (21:30 a 9:30 h. del día siguiente). **Domingo 19:** Laura González Santiago. Avda. de Europa, 11. **Lunes 20:** Delia Pérez Sánchez. C/ Sigüenza, 2. **Martes 21:** Laura González Santiago. Avda. de Europa, 11 (9:30 a 21:30 h.) y M^a José Martínez Gadea. C/ Río Gadiana, s/n (21:30 a 9:30 h. del día siguiente). **Miércoles 22:** Laura González Santiago. Avda. de Europa, 11. **Jueves 23:** M^a Olga Utrilla Fernández. C/ Molina de Aragón, 1 (9:30 a 21:30 h.) e Ignacio Barrera Serrano. C/ Trinidad Tortuero, 1 (21:30 a 9:30 h. del día siguiente). **Sábado 25 y domingo 26:** Carlos Guillén López. Bulevar de Las Acacias, 55-57. **Lunes 27:** Elena María Ródenas Bleda. Avda. Alcalá, 2 (9:30 a 21:30 h.) y José Cayetano López Goñi. C/ Pobos, 3 (21:30 a 9:30 h. del día siguiente). **Martes 28:** Elena María Ródenas Bleda. Avda. Alcalá, 2. **Miércoles 29:** María Pilar Villa Pérez. C/ Vallehermoso, 5. **Jueves 30:** Farmacia Las Torres C.B. C/ Toledo, 6.

En los turnos de guardia, solo se dispensan medicamentos de urgencia

HORARIO DE AUTOBUSES

ALSA. AZUQUECA-ALCALÁ-AZUQUECA (45 MINUTOS)

Salidas desde la carretera de Alovera (polideportivo La Paz): lunes a viernes laborables, 8.21, 10.21, 12.21, 14.21, 16.21, 18.21, 20.21 y 22.21. Sábados y domingos, 7.51, 9.51, 11.51, 13.51, 15.51, 17.51, 19.51 y 21.51. **Salidas desde Alcalá:** de lunes a viernes laborables, 7.00, 7.06, 9.00, 9.06, 11.00, 11.06, 13.00, 13.06, 15.00, 15.06, 17.00, 17.06, 19.00, 19.06, 21.00 y 21.06. Sábados y domingos, 8.30, 8.36, 10.30, 10.36, 12.30, 12.36, 14.30, 14.36, 16.30, 16.36, 18.30, 18.36, 20.30, 20.36, 22.30 y 22.36. **Paradas:** polideportivo 'La Paz' (ctra. de Alovera), Casa de la Cultura, avda. de los Escritores y polígono Miralcampo. Los horarios del resto de paradas se pueden consultar en la web alsa.es.

ASTRA. AZUQUECA-GUADALAJARA-AZUQUECA (30-35 MINUTOS)

• **Salidas de lunes a viernes laborables. Desde la estación de Renfe de Azuqueca:** 5:50, 6:20, 6:50, 7:20, 7:35, 8:20, 8:50, 9:20, 10:20, 11:20, 12:20, 13:20, 14:20, 15:20, 16:00, 16:20, 17:20, 18:20, 19:20, 20:20, 21:20, 22:20 y 23:20. **Desde el Hospital de Guadalajara:** 6:22, 6:52, 7:22, 7:52, 8:17, 8:52, 9:22, 9:52, 10:52, 11:52, 12:52, 13:52, 14:32 (solo no lectivos), 14:42 (lectivos), 14:52, 15:52, 16:32, 16:52, 17:52, 18:52, 19:52, 20:52 y 21:52.

• **Sábados, domingos y festivos. Desde la estación de Renfe de Azuqueca:** 7:10, 9:20, 12:10, 15:10, 19:10, 20:10, 21:20 y 23:30. **Desde el Hospital de Guadalajara:** 7:53, 10:02, 12:53, 15:42, 19:53 y 22:03.

Paradas: CEPA Clara Campoamor, avenida de los Escritores, estación de Renfe, avda. de Torrelaguna y ctra. de Alovera.

ALSA

AZUQUECA-MADRID-AZUQUECA (45 MINUTOS)

Salidas de lunes a viernes laborables

- **Desde Azuqueca:** 6.00, 7.25, 9.45, 11.15, 13.15, 14.21 y 15.15.
- **Desde Madrid (intercambiador de Avenida de América):** 8.15, 11.00, 13.00, 15.05, 17.20, 18.20, 20.00 y 21.00.

Paradas: confluencia de la Avda. Siglo XXI y la ctra. de Villanueva y Avda. de los Escritores (cerca de la Avda. de Alcalá). Los horarios del resto de paradas se pueden consultar en la web alsa.es.

LÍNEA URBANA

RENFE-VALLEHERMOSO-ASFAIN-RENFE

DIRECCIÓN VALLEHERMOSO. Paradas: **01.** Estación de ferrocarril. **02.** Avda. del Ferrocarril, esquina con C/ Segovia (El Foro). **03.** Plaza de la Barca (institutos). **04.** C/ Poeta Manuel Martínez. **05.** C/ Navarrosa, esquina C/ Postas. **06.** C/ Chueca (colegio Maestra Plácida Herranz). **07.** Avda. del Norte, esquina C/ Río Turia. **08.** C/ Río Ebro (Centro de Salud). **09.** Avda. del Agricultor, esquina Ctra. de Villanueva. **10.** Avda. Siglo XXI (Espacio Joven Europeo). **11.** Avda. de Europa (colegio La Espiga. **12.** Avda. Siglo XXI, esquina Avda. de Meco. **13.** Avda. Meco, esquina Travesía de Alcalá. **14.** Avda. de La Constitución (Centro de Especialidades, Diagnóstico y Tratamiento). **15.** Estación de ferrocarril.

SALIDAS DE LUNES A VIERNES, DESDE LA ESTACIÓN DE RENFE: 7.00, 7.20, 7.50, 8.10, 8.40, 9.00, 9.30, 9.50, 10.20, 10.40, 11.10, 11.30, 12.00, 12.20, 12.50, 13.10, 13.40, 14.00, 14.30, 14.50, 15.20, 15.40, 16.10, 16.30, 17.00, 17.20, 17.50, 18.10, 18.40, 19.00, 19.30, 19.50, 20.20, 20.40, 21.10, 21.30, 22.00 y 22.20.

DIRECCIÓN ASFAIN. Paradas: **15.** Estación de ferrocarril. **16.** Avda. de La Constitución (Centro de Especialidades, Diagnóstico y Tratamiento). **17.** Avda. de Meco (Ayuntamiento). **18.** Avda. de Madrid (colegio La Paloma). **19.** Avda. de Enmedio (Plaza de España). **20.** Avda. de Enmedio (Plaza Cristina Morató). **22.** Avda. de Alcalá (pabellón Ciudad de Azuqueca). **23.** Avda. de Alcalá (Plaza de Europa). **24.** Paseo de la Estación (colegio Virgen de la Soledad). **01.** Estación de ferrocarril.

SALIDAS DE LUNES A VIERNES, DESDE LA ESTACIÓN DE RENFE: 7.30, 7.50, 8.20, 8.40, 9.10, 9.30, 10.00, 10.20, 10.50, 11.10, 11.40, 12.00, 12.30, 12.50, 13.20, 13.40, 14.10, 14.30, 15.00, 15.20, 15.50, 16.10, 16.40, 17.00, 17.30, 17.50, 18.20, 18.40, 19.10, 19.30, 20.00, 20.20, 20.50, 21.10, 21.40, 22.00 y 22.30.

TARIFAS. Gratuito para titulares de la Tarjeta Ciudadana. Billete sencillo: 0,64 €. Bono de 10 viajes: 4,50 €. Bono de 10 viajes joven (menor de 25 años), estudiantes universitarios y personas con discapacidad: 3,21 €. Abonos mensuales (uso ilimitado de viajes. Adquisición: 3,05 €). General: 11,48 €. Joven (menor de 25 años), estudiantes universitarios y personas con discapacidad: 7,61 €. Tarjeta Cero (adquisición: 3,09€) para personas con una discapacidad igual o superior al 65 por ciento, mayores de 65 años, jubilados y discapacitados intelectuales: 0 €.

Punto de venta: Librería Nuria (plaza Azafrán, 2. Tel: 949 26 12 14)

Audífonos digitales **inteligentes**

89* € AL MES



Última generación

Audífonos digitales
con la tecnología
más avanzada
del mercado



Intraauriculares casi invisibles

Colocados en el
interior del conducto
auditivo para mayor
discreción



Recargables y sin pilas

Con batería y cargador
para que no tengas
que cambiar las pilas
de manera rutinaria



Conectividad con tu móvil

Puede combinarse con
tus dispositivos Apple o
Android, con aplicaciones
y accesorios.

CG
Óptica y Audiología

OÍR BIEN, ES VIVIR MEJOR

CENTROS AUDIOLÓGICOS

C/ Bélgica, 5 · 949 277 435 · AZUQUECA DE HENARES

C/ Virgen de la Soledad, 16 · 949 211 610 · GUADALAJARA

coguada.com   

* Financiación sin intereses | Cuota mensual financiación a 3 años en 36 mensualidades | Cuota mensual válida para 2 audífonos de gama baja (Consulte cuotas y tipo de financiación para audífonos de gama media y alta)