

azucahica

REVISTA INFORMATIVA MUNICIPAL - AÑO XXXII

IX ÉPOCA - NÚMERO 328 - NOVIEMBRE 2023



XXXIX MUESTRA NACIONAL DE TEATRO ESPIGA DE ORO

AZUQUECA DE HENARES ... NOVIEMBRE 2023

Sábado 4. **Ay Carmela**, producciones Faraute y Pentación espectáculos
Domingo 5. **El Sonido Oculto**, Talycual, Txalo, La Leona Madre y La Alegría
Sábado 11. **Entrevista con mi hija Mary**, Mejor Hablar
Domingo 12. **Las que limpian**, A Panadaria
Sábado 18. **Burro**, Ay Teatro
Domingo 19. **Lorca en Nueva York**, Alberto San Juan y la Banda
Sábado 25. **Hechos y Faltas**, Talycual y Mejor Teatro
Domingo 26. **Una semana nada más**, Soñando producciones



CARTAS
A LA
REDACCIÓN



NOTA DE LA REDACCIÓN: La Redacción de AZUCAHICA no comparte necesariamente el contenido de las cartas publicadas en esta sección, ni se hace responsable de las opiniones vertidas en ellas. Los textos, que deberán ir firmados, no deben sobrepasar las 40 líneas mecanografiadas y en los sobres debe figurar el encabezamiento "Cartas a la Redacción". Además, la persona remitente debe adjuntar fotocopia del D.N.I. y número de teléfono. AZUCAHICA se reserva el derecho de publicar, resumir o extraer las cartas. En el caso de que las cartas se envíen por correo electrónico (a la dirección azucahica@azuqueca.net), se deberá hacer llegar a la Redacción de AZUCAHICA una copia del DNI del autor o autora.

Nota: No se ha recibido en la redacción ninguna carta para su publicación en esta sección del número del mes de noviembre de la revista municipal AZUCAHICA.

- Avisos
- Sugerencias
- Propuestas
- Incidencias
- Solicitudes
- Consultas

Línea de Whatsapp
Ayuntamiento de Azuqueca de Henares
Seguimos a tu servicio

628 931 367

#ESTE
VIRUS
LO
PARAMOS
UNIDOS

SERVICIO DE RECOGIDA PARA RESTOS VEGETALES DE PODA Y JARDINERÍA

¿Qué es este Servicio?

Es un Servicio gratuito que pone en funcionamiento el Ayuntamiento de Azuqueca de Henares para la recogida a domicilio de restos vegetales de poda y jardinería.

¿Cómo acogerse a este servicio?

Cada vecino que necesite recogida de restos tiene que escribir un WhatsApp o llamar al 683 45 00 33 en horario de 9 a 14 horas, donde se dará cita para la recogida.

¿Qué beneficios tiene este servicio?

Mejoramos la gestión de residuos vegetales, simplificando la recogida colectiva puerta a puerta para su reutilización.

Con ello se mejora la limpieza del municipio y se consigue una ciudad más sostenible.

"PUERTA A PUERTA"

Para más información: 683450033

Azuqueca de Henares

GABINETE DE COMUNICACIÓN DEL AYUNTAMIENTO DE AZUQUECA DE HENARES

Ayuntamiento de Azuqueca de Henares. Plaza de La Constitución, S/N
19200 Azuqueca de Henares (Guadalajara)

REVISTA AZUCAHICA
azucahica@azuqueca.net
Tfno: 949 34 85 02

REDACCIÓN
Gabinete de Comunicación

FOTOGRAFÍA
Ayuntamiento de Azuqueca

PUBLICIDAD E IMPRESIÓN
987 27 27 27
EDITORIAL MIC

EDITA:
AYUNTAMIENTO DE AZUQUECA DE HENARES
Depósito Legal nº GU-66-1981
Prohibida la reproducción total o parcial de las informaciones publicadas en este número, salvo autorización expresa del Gabinete de Comunicación del Ayuntamiento de Azuqueca

Tirada: 13.000 ejemplares

Sumario

- Todos los coches patrulla de la Policía Local tienen desfibrilador (pág. 4)
 - Hasta el 16 de noviembre, está abierto el plazo para participar en el proceso selectivo de 10 agentes de la Policía Local (pág. 5)
 - El 'Pago Fácil' municipal se puede solicitar hasta fin de año (pág. 6)
 - La Junta anuncia una inversión de 1,4 millones de euros para el Centro de Formación Profesional Dual de Azuqueca (pág. 7)
 - El Ayuntamiento pide un uso adecuado de los nuevos contenedores de residuos, para facilitar el reciclado (pág. 9)
 - Azuqueca y la empresa Hydro, ejemplo de los lazos entre España y Noruega (págs. 10 y 11)
 - Los clubes de Lectura de la Biblioteca Municipal Almudena Grandes han celebrado sus 35 años de historia (pág. 13)
- El Paseo de las Esculturas de la carretera de Alovera ya tiene sus dos primeras obras (pág. 14)
 - Empieza el programa Mayores Activos con una visita a Chinchón en noviembre (pág. 20)
 - El Ayuntamiento lanza la campaña 'Azuqueca SIEMPRE contra la Violencia de Género', coincidiendo con el 25 de noviembre (pág. 21)
 - En noviembre, comenzarán a aplicarse sanciones a quienes incumplan la ordenanza de Vehículos de Movilidad Personal (pág. 23)
 - El 6 de noviembre, se abre la inscripción en la XXXVII San Silvestre Alcarreña, que se correrá el 31 de diciembre (pag. 27)
 - Resumen de los últimos éxitos de los deportistas azudenses (pág. 28)
 - Actualidad y calendario de juego de los equipos de baloncesto, fútbol, balonmano y fútbol sala de Azuqueca (pag. 29)
- Y ADEMÁS... Especial XXXIX Muestra Nacional de Teatro Espiga de Oro (págs. 15 a 18)**



PRADA

LAS GAFAS PRADA QUE SON TENDENCIA ESTA TEMPORADA



DESCUBRE LA COLECCIÓN COMPLETA EN **SOL Y VISTA**





Óptica y Audiología

C/ Bélgica, 5
AZUQUECA DE HENARES
Tfno.: 949 277 435
GUADALAJARA
C/ Virgen de la Soledad, 11
C/ Virgen de la Soledad, 16
C.C. Ferial Plaza, planta baja

VEN A CENTRAL ÓPTICA, LA ÓPTICA MÁS PRECISA EN GUADALAJARA



coguada.com



essilor
EXPERTS
ANALISTAS

> Son aparatos semiautomáticos y han supuesto una inversión municipal cercana a los 5.000 euros

Todos los coches patrulla de la Policía Local disponen de desfibrilador

El Ayuntamiento de Azuqueca de Henares ha adquirido cuatro nuevos desfibriladores semiautomáticos para los coches patrulla de la Policía Local. "Se trata de una medida con la que mejoramos la seguridad y la atención a la ciudadanía ya que los agentes, que cuentan con la formación necesaria, podrán actuar de manera inmediata en caso de una emergencia sanitaria y como primera intervención, a la espera de la llegada de la ambulancia", afirma el alcalde, José Luis Blanco.

El concejal de Seguridad, Antonio Expósito, detalla que "estos nuevos cuatro aparatos se suman al que estaba en funcionamiento, por lo que, en estos momentos, los cinco coches patrulla de la Policía Local disponen de desfibrilador y, por tanto, son vehículos cardioprottegidos". La inversión municipal ha rondado los 5.000 euros.

"En muchas ocasiones, la Policía Local es la primera en acudir a los avisos y tener un

desfibrilador puede resultar fundamental", apunta el edil, quien recuerda la actuación del pasado 16 de julio, cuando "dos agentes atendieron a un varón que yacía en el suelo y, ante una posible parada cardiorrespiratoria, iniciaron maniobras de primeros auxilios con el apoyo de un desfibrilador semiautomático; cuando llegó la ambulancia, los sanitarios estabilizaron al hombre y lo trasladaron al Hospital Universitario y felicitaron a los policías porque esa primera atención salvó la vida de esa persona".

Antonio Expósito recuerda que "en Azuqueca, todos los colegios e institutos disponen de desfibrilador, al igual que las instalaciones deportivas y otros edificios municipales como el Ayuntamiento, el Centro de Ocio Río Henares, la Casa de la Cultura y el *Learning Center*". "Al dotar a los vehículos patrulla de un desfibrilador, damos cobertura sanitaria a toda la ciudad y, con ello, multiplicamos la seguridad de nuestras vecinas y vecinos", concluye el edil. •



Los coches patrulla de la Policía Local son vehículos cardioprottegidos

> En otra actuación previa, el Consistorio vació de ocupantes y cerró los accesos al edificio de la antigua residencia de mayores de El Vallejo

Primera intervención del Ayuntamiento en los edificios ocupados de la calle Navarrosa

Durante el mes de octubre, el Ayuntamiento de Azuqueca de Henares ha realizado dos intervenciones en edificios ocupados de manera ilegal en la ciudad, en concreto, en la antigua residencia de mayores ubicada en El Vallejo y en los bloques 3 y 5 de la calle Navarrosa. "Es muy importante hacer hincapié en la diferencia que existe entre los casos de vulnerabilidad y de problemas habitacionales con el fin de poder ser tratados por Servicios Sociales, de aquellas conductas delictivas que están provocando graves problemas de convivencia y que deben ser atajadas", afirma la concejala de Vivienda, María José Pérez.

En el caso de la calle Navarrosa, el día 18, la actuación consistió en "una primera toma de contacto para conocer el número de personas que actualmente viven en estos edificios de manera ilegal, así como la situación en la que se encuentran y sus necesidades", explica la edil, quien destaca que "la visita se realizó

en un ambiente tranquilo y de colaboración".

"Tuvimos la oportunidad de acceder a dos bloques de la calle Navarrosa y, en el número 3, se acometió la limpieza de las dos plantas del garaje y de las zonas comunes y, posteriormente, se procedió a su tapiado para evitar que vuelvan a acumularse basuras y, de este modo, mejorar la salubridad del edificio", detalla. "En el bloque 5, se pudo comprobar el uso y el estado de las viviendas y se está estudiando la posibilidad de proceder al cierre de aquellos pisos que se encuentran vacíos, así como de las zonas comunes", apunta María José Pérez.

Siete cámaras de videovigilancia en El Vallejo

Previamente, el 5 de octubre, la Policía Local notificó a las personas que ocupaban de manera ilegal la antigua residencia de mayores de El Vallejo que debían abandonar el inmueble. De manera inmediata, el Ayuntamiento



La intervención en la calle Navarrosa contó con la presencia de la Policía Local y de la Guardia Civil

procedió al refuerzo del cerramiento del inmueble para evitar la posible entrada de otras personas. Además, se han instalado siete cámaras de videovigilancia en El Vallejo, dando así respuesta a un compromiso del Ayuntamiento con los vecinos.

"El Ayuntamiento pudo actuar una vez que los propietarios de la antigua residencia presentaron la correspondiente denuncia

por ocupación", aclara la responsable municipal de Vivienda. El concejal Europa, Miguel Óscar Aparicio, señala que "desde los Servicios Sociales, se está realizando un seguimiento personalizado de cada caso para ofrecerles la atención más adecuada". En este sentido, detalla que "dos de las personas han sido derivadas a Proyecto Hombre, mientras que Servicios Sociales sigue en contacto con el resto". •

> Hasta el 16 de noviembre, de manera presencial o telemática

Abierto el plazo de presentación de solicitudes al proceso selectivo de 10 plazas de Policía Local

El 16 de noviembre acaba el plazo de presentación de solicitudes para participar en las pruebas selectivas convocadas por el Ayuntamiento de Azuqueca de Henares para cubrir 10 plazas de Policía Local -una vez cumplidos los 20 días hábiles que se iniciaron al día siguiente de la publicación del correspondiente anuncio en el Boletín Oficial del Estado el 18 de octubre-.

“Hemos iniciado ya este proceso con el objetivo de poder incorporar a esos 10 nuevos agentes a lo largo del próximo año 2024”, explica el alcalde azudense, José Luis Blanco. “Queremos que nuestras vecinas y vecinos tengan la mejor calidad de vida posible y, para ello, la seguridad es fundamental”, afirma. El regidor recuerda que “a esta primera ampliación de la plantilla de la Policía Local, seguirán otras en los próximos años para acabar la legislatura con 55 agentes, frente a los 38 actuales”. En concreto, en 2024 se pasará a 48 agentes; en 2025 a 51, en 2026 a 53 y en 2027 a 55.

Las personas interesadas pueden presentar las solicitudes de manera presencial en el Servicio de Atención a la Ciudadanía (SAC) del Ayuntamiento (lunes a jueves, de 8 a 19 h. y viernes, 8 a 15 h.), o bien, a través de la sede electrónica de la web municipal www.azuqueca.es o con arreglo a las formas previstas en la Ley 39/2015 de 1 de octubre del Procedimiento Administrativo Común de las Administraciones Públicas.

Los derechos de examen ascienden a 16,60 euros, que se ingresarán por el sistema de autoliquidación. Se aplica una bonificación



Imagen de archivo de la Policía Local de Azuqueca

del 50 por ciento a quienes acrediten encontrarse en situación de desempleo.

Entre otros requisitos, las personas aspirantes deben tener la nacionalidad española, tener cumplidos los 18 años y no exceder la edad de jubilación forzosa, estar en posesión o en condiciones de obtener el título de Bachiller, técnico de Formación Profesional o equivalente, y estar en posesión de los permisos de conducción de las clases B y de la clase A o A2.

Dos fases

En cuanto al sistema selectivo, consta de dos fases: oposición y curso selectivo. La oposición

contempla cuatro pruebas, todas ellas obligatorias y eliminatorias, en este orden: aptitud física, test de conocimientos, prueba psicotécnica y reconocimiento médico. Para adquirir la condición de funcionario de carrera, es preciso superar el curso selectivo que se imparte en la Escuela de Protección Ciudadana, salvo que la persona aspirante ya lo hubiera pasado con anterioridad y obtenga la correspondiente convalidación.

Toda la información relacionada con el proceso selectivo de diez agentes de la Policía Local se puede consultar en la web www.azuqueca.es, dentro del apartado Empleo, sección Empleo Público. •

La **Guardia Civil de Azuqueca de Henares** celebró la festividad de su patrona, la **Virgen del Pilar**, el 12 de octubre. La parroquia de la Santa Cruz acogió, como es habitual, una misa especial. Acompañaron a los representantes de la Benemérita el alcalde de Azuqueca, José Luis Blanco, varios concejales de la Corporación y también representantes de otros municipios del entorno.

El **jefe de la Policía Local de Azuqueca** de Henares, Florentino Adraos, recibió el 12 de octubre la **Cruz de la Orden del Mérito de la Guardia Civil** con distintivo blanco, en el acto organizado en Guadalajara el 12 de octubre con motivo de la festividad de la Virgen del Pilar. En la imagen, momento en el que el mando policial azudense (primero por la derecha) recibe la condecoración del instituto armado.

> 'Pago Fácil' distribuye los recibos en cinco plazos, sin intereses, y con un descuento del 2 por ciento

El fraccionamiento de impuestos y tasas del Ayuntamiento se puede solicitar hasta fin de año

El plazo para solicitar el sistema 'Pago Fácil' del Ayuntamiento de Azuqueca de Henares de cara a 2024 se mantiene abierto hasta final de este año, 2023. Mediante este modelo, el Consistorio distribuye en cinco plazos, sin intereses, los pagos correspondientes a los recibos municipales de los impuestos de Bienes Inmuebles (IBI), Actividades Económicas (IAE) y Vehículos de Tracción Mecánica, así como las tasas por recogida de basuras y por los vados. Además del cobro fraccionado sin intereses, el Ayuntamiento de Azuqueca aplica a través del 'Pago Fácil' un descuento del 2 por ciento (hasta un máximo de 15 euros).

El alcalde, José Luis Blanco, resalta que "pueden beneficiarse de este modelo de pago fraccionado no sólo las vecinas y vecinos de Azuqueca, sino también las comunidades de propietarios y las sociedades radicadas en la ciudad". El primer edil apunta que alrededor de un 35 por ciento de las familias de Azuqueca se benefician del 'Pago Fácil'.

Las personas interesadas pueden solicitar el alta en la página web municipal, www.azuqueca.es, o, de manera presencial en el Servicio de Atención a la Ciudadanía (SAC) del Ayuntamiento. Quienes tramiten el 'Pago Fácil' a partir del 1 de enero de 2024 no podrán beneficiarse de las ventajas de este modo de pago hasta 2025.

Novedades para 2024

Como novedades de cara a 2024, en la regulación del pago fraccionado se excluye la tasa por consumo de agua y los pagos pasan de seis a cinco anuales (se elimina el de febrero y se mantienen los de abril, junio, agosto, octubre y diciembre).

Estos cambios responden a necesidades planteadas por los técnicos municipales y figuran en la modificación de la Ordenanza Fiscal General de Gestión, Recaudación e Inspección de los tributos y otros ingresos de derecho público locales aprobada por el Pleno del Ayuntamiento de Azuqueca de Henares el pasado 28 de septiembre. •

Premio de Cecam para Valentín Sedano

Valentín Sedano, de la empresa Transportes Sedano, fue uno de los premiados en la XX Gala de los Premios Empresariales de Cecam (Confederación de Empresarios de Castilla-La Mancha) celebrada el 25 de octubre en el Teatro de Rojas de Toledo. Cecam destaca que Valentín Sedano -Premiado en representación de la provincia de Guadalajara- inició su actividad de forma autónoma, hasta que en 1981, tras un crecimiento exponencial del negocio, asumió el 100 por 100 de la compañía, y fijó la sede central en Azuqueca de Henares.

Su actividad se multiplicó en los años 90, Valentín Sedano adquirió dos empresas de transporte de mercancías por carretera, abrió varias delegaciones y desarrolló almacenaje y logística en Azuqueca de Henares y en Valencia. Paralelamente a su actividad empresarial, este empresario ocupa varios cargos representativos del sector del transporte.

Con estos premios, la Confederación Regional de Empresarios ha reconocido un año más la trayectoria destacada de un representante del empresariado por cada una de las provincias de Castilla-La Mancha y su contribución al desarrollo y crecimiento socioeconómico de Castilla-La Mancha. Foto: Cecam.



> Con tres nuevas charlas los días 6, 7 y 13 de noviembre

Continúa la formación sobre economía circular para comerciantes y hosteleros

En noviembre, el Ayuntamiento de Azuqueca de Henares organiza tres nuevas sesiones formativas sobre economía circular dirigidas a comerciantes y hosteleros de la ciudad. "Es una iniciativa que pusimos en marcha en octubre con el objetivo de potenciar la economía circular, así como el reciclado y la reutilización de productos y materiales", explica el alcalde azuquense, José Luis Blanco, quien recuerda que la participación es gratuita.

Después de las tres jornadas impartidas en octubre y centradas en la introducción a la economía circular, la temática de

noviembre consiste en por qué innovar en la economía circular. "De nuevo, se han programado tres fechas y en distintos horarios para facilitar la asistencia a los profesionales interesados", detalla el concejal de Sostenibilidad, Rodrigo Vasco. El edil destaca que "los comercios y empresas que adoptan modelos de economía circular mejoran su eficiencia y su éxito económico y aportan un plus de reputación a sus negocios".

Este ciclo formativo se financia en un 80 por ciento con fondos procedentes de la Unión Europea a través del programa *Next Generation EU*. •



Una de las tres sesiones impartidas durante el mes de octubre

Jornadas "Por qué innovar en la economía circular"

Fechas:

- Lunes 6 de noviembre, 8:30 horas.
- Martes 7 de noviembre, 20 horas.
- Lunes 13 de noviembre, 8:30 horas.

Lugar: Centro de Empresas Azuqueca Emprende (avenida de Los Escritores, 10-12).

Inscripción gratuita en correo electrónico promocioneconomica.tecnico@azuqueca.net, indicando nombre completo, DNI y fecha elegida para la formación. Plazas limitadas.

> El Gobierno regional también prevé invertir el próximo año 150.000 euros en la ampliación del comedor del CEIP Maestra Plácida Herranz

El proyecto de presupuestos de la Junta para 2024 incluye 1,4 millones de euros para el Centro de Formación Profesional Dual

El proyecto de Presupuestos de la Junta de Comunidades de Castilla-La Mancha para 2024 incluye partidas para el nuevo Centro Integrado de Formación Profesional Dual de Azuqueca y para la ampliación del comedor del CEIP Maestra Plácida Herranz. El anuncio de estas inversiones lo hacía el delegado de la Junta en Guadalajara, José Luis Escudero, el pasado 18 de octubre y, de manera inmediata, el alcalde agradecía las previsiones del Gobierno Regional en Azuqueca.

El Centro Integrado “es un proyecto muy importante para Azuqueca, pionero en Castilla-La Mancha, y va a suponer un salto en la calidad y la cantidad de las enseñanzas que se imparten en Azuqueca y, por extensión, de toda la provincia de Guadalajara”, destaca el primer edil. La Junta contempla una inversión total de 1.395.000 euros para este equipamiento, que se construirá en una parcela de uso dotacional en el barrio de La Paloma, en el sector SUR-R9.

El pasado mes de agosto, el alcalde y la concejala de Educación Global, Susana Santiago, presentaron la propuesta al consejero de Educación, Amador Pastor. Ahora, el Ayuntamiento está preparando los trámites para la cesión de ese suelo municipal a la Junta. La parcela tiene una superficie de 17.688 metros cuadrados y está delimitada por la avenida Manu Leguineche y la calle Clara Sánchez. “Es una zona de expansión de Azuqueca y, con la construcción de este nuevo centro, ampliamos la red educativa de la ciudad y creamos un nuevo espacio de



El consejero de Educación, el alcalde de Azuqueca y la concejala de Educación Global analizaron en agosto la parcela municipal de La Paloma para la construcción del Centro de Formación Profesional

formación en este punto de la ciudad”, indica José Luis Blanco. Se pretende que el centro acoja enseñanzas profesionales “con alta demanda en el Corredor del Henares”. “Son las propias empresas las que nos han comunicado la necesidad de este tipo de enseñanzas con el objetivo de dar respuesta a sus necesidades laborales”, recuerda el alcalde.

Maestra Plácida

En cuanto a la inversión prevista por la Junta en el Maestra Plácida, 150.000 euros, el alcalde recuerda que “es uno de los colegios más antiguos de Azuqueca y, por eso, sus instalaciones requieren adaptarse a las necesidades actuales”. “La construcción del comedor da respuesta a una demanda de las familias del centro”, señala Banco. •

> Se están colocando los paneles exteriores
La fachada de la ampliación de la Casa de la Cultura ya es visible

A lo largo de las últimas semanas, la empresa adjudicataria de las obras de ampliación de la Casa de la Cultura ha avanzado en el cerramiento exterior del edificio con la colocación de paneles autoportantes prefabricados de hormigón. Las piezas, muy pesadas, se colocan una a una, con la ayuda de una grúa. En la imagen, estado actual del edificio, desde la avenida del Agricultor en su confluencia con la calle El Silo. •



> Se han programado tres conferencias los jueves 9, 16 y 30 de noviembre

El Aula de la UNED de Azuqueca acoge el ciclo “Encuentros científicos”

La oferta formativa en el Aula de la UNED (Universidad Nacional de Educación a Distancia) de Azuqueca de Henares incluye durante el mes de noviembre el ciclo de conferencias “Encuentros científicos”. “Estas sesiones se suman a los cursos de Acceso a la Universidad y de Idiomas, así como a las asignaturas de UNED Sénior”, repasa el alcalde azudense, José Luis Blanco, quien recuerda que el Aula se ubica en el Learning Center (c/ Ciudad Real, 1).

El ciclo consta de tres conferencias de dos horas de duración en las que se abordarán distintos aspectos de la ciencia (más información, en el cuadro inferior).

Inscripción gratuita

Las tres sesiones comienzan a las 19 horas en el salón de actos del Learning Center. La asistencia es gratuita y se recomienda inscribirse previamente en el número de teléfono 949 215 260 y en el correo electrónico info@guadalajara.uned.es.



Cartel promocional del ciclo de conferencias de la UNED

Auxiliares de conversación nativos en tres centros educativos

Los CEIP La Paloma y Maestra Plácida Herranz, junto con el IES San Isidro son los tres centros educativos de Azuqueca de Henares que van a contar este curso 2023/2024 con auxiliares de conversación nativos, tal y como informó el 11 de octubre el delegado provincial de Educación, Cultura y Deportes, Ángel Fernández-Montes. En todos los casos, los auxiliares son nativos en inglés, licenciados o estudiantes de último curso.

Con este programa, la Junta de Comunidades de Castilla-La Mancha busca fomentar el bilingüismo entre el alumnado y reforzar las destrezas orales de los estudiantes a través de prácticas específicas de conversación. El auxiliar apoya en la enseñanza de las lenguas extranjeras y, en las clases, está acompañado por el profesorado del centro.

- **Jueves 9 de noviembre:** “El método científico aplicado a la Conservación del Patrimonio”. Ponentes: María Campoamor y Cecilia Hernández, restauradoras de la empresa R. Restauración de Bienes Culturales, S.L.
- **Jueves 16 de noviembre:** “El telescopio espacial James Webb y la astronomía del futuro”. Ponente: Rafael Bachiller García, director del Observatorio Astronómico Nacional.
- **Jueves 30 de noviembre:** “Las gafas matemáticas”. Ponente: Natalia de Lucas Alonso, divulgadora científica licenciada en Matemáticas.

Todas las conferencias comienzan a las **19 horas** en el salón de actos del **Learning Center** (c/ Ciudad Real, 1).

Oferta académica 2023/2024 Aula de la UNED en Azuqueca

Acceso a la Universidad

Martes, 20 a 21 h: Lengua extranjera: Inglés (tutora: Carolina Jiménez Jiménez).

Miércoles

- **18 a 19 h:** Comentario de texto o desarrollo de un tema general de actualidad (tutor: Carlos Alba Peinado).

- **19 a 21 h:** Lengua castellana (tutor: Carlos Alba Peinado).

Viernes, 18 a 20 h: Matemáticas aplicadas a las Ciencias Sociales (tutor: Daniel Viana Tejedor).

Cursos de Idiomas: Inglés (primer semestre, horarios para alumnado matriculado en la modalidad semipresencial).

Lunes, 18:30 a 20:30 h: Inglés avanzado B2 (tutora: Raquel Lázaro Gutiérrez).

Martes, 18 a 20 h: Inglés intermedio B1 (tutora: Carolina Jiménez Jiménez).

UNED Sénior (primer cuatrimestre)

El cine de los grandes maestros o cuando el pincel es la cámara (I): de Brueghel/Pasolini a Friedrich/Ridley Scott (hasta el 5 de



febrero de 2024, lunes, de 18 a 20 horas, en la sala de cine del Espacio Joven Europeo -avenida Siglo XXI, s/n-).

El arte como demostración del poder: usos y significados a lo largo de la Historia (hasta el 1 de febrero de 2024, jueves, de 17 a 19 horas, en el Learning Center).

TODA LA INFORMACIÓN Y ACTUALIDAD MUNICIPAL EN:



@AytoAzuqueca



Ayuntamiento de Azuqueca de Henares



aytoazuqueca

> Con el fin de garantizar un tratamiento adecuado y el reciclado de los distintos materiales: restos orgánicos, papel y cartón, envases, vidrio y resto

El Ayuntamiento solicita a la ciudadanía un uso correcto de los nuevos contenedores de residuos

Ya se ha completado la instalación de los nuevos contenedores de residuos en las calles de Azuqueca de Henares. “La Mancomunidad Vega del Henares, a través de la empresa adjudicataria del servicio de gestión de residuos, PreZero, ha instalado de manera progresiva los nuevos contenedores”, explica el alcalde, José Luis Blanco, que ha pedido a la población un uso correcto de los nuevos contenedores para facilitar el reciclado y tratamiento de los restos: orgánicos (identificados con color marrón), papel y cartón (azul), envases (amarillo), y resto (gris), además de los destinados a la recogida de vidrio (identificados con el color verde).

“Son unos cubos accesibles, de fácil apertura y, como novedad, contamos con contenedores de color marrón, destinados a la basura orgánica, es decir, a los restos de comida o de podas, por ejemplo”, detalla el alcalde. “Con esta medida, damos cumplimiento a los Objetivos de Desarrollo Sostenible, ya que al separar y reciclar la materia orgánica se genera empleo verde. Estos restos orgánicos se usan para compostar y crear un fertilizante natural, al mismo tiempo que se aprovechan mejor los recursos, se mitiga el cambio climático



Los nuevos contenedores ya están instalados

Casi 600 nuevos contenedores

En Azuqueca de Henares, se han renovado cerca de 600 contenedores habilitados para la recogida con camiones dotados de carga lateral: 148 identificados con color gris, 180 de color marrón, 155 de color amarillo y 111 de color azul, según los datos facilitados por el concejal Azuqueca Futuro, Enrique Pérez de la Cruz. “A estos, se suman los de carga trasera soterrada o en superficie hasta alcanzar los más de mil contenedores con que cuenta la ciudad, incluida la zona industrial”, añade. Se mantienen además 80 contenedores para la recogida de vidrio, que no han sido objeto de esta renovación.

y se reduce la cantidad de residuos que acaban en el vertedero”, destaca el regidor azudense.

Cada residuo, a su contenedor
Enrique Pérez de la Cruz, el edil de Azuqueca Futuro, repasa los

residuos que deben depositarse en cada contenedor: “en el amarillo, los envases ligeros, como botellas de plástico, bricks y latas; en el azul, papel y cartón y en el verde, vidrio de botellas, frascos y tarros”. “Como nove-

dad, en el marrón se deposita la basura orgánica: pieles y restos de frutas y verduras; huesos y restos de carne; cáscaras de huevo y frutos secos o restos de café o infusiones; espinas y restos de pescado y marisco; restos de poda y de jardinería domiciliarios; tapones de corcho y serrín y papel de cocina, pañuelos y servilletas sucios”, detalla el concejal.

En cuanto a los cubos de color gris, “se utilizan para residuos domésticos sanitarios –pañales, compresas, cuchillas, tiritas o gasas- y otros restos no reciclables como, por ejemplo, el polvo de barrer, las toallitas húmedas, la arena de gato, el cristal o la porcelana”.

Restos orgánicos

Enrique Pérez de la Cruz insiste en la importancia de utilizar el contenedor marrón de una manera adecuada: “el 41 por ciento de la basura de nuestro hogar es materia orgánica y puede aprovecharse y convertirse en compost con el que abonar campos o jardines”. Por eso, solicita la colaboración de toda la ciudadanía: “es un gesto sencillo que contribuye al cuidado del medio ambiente y, además, es obligatorio, tal y como marca la Unión Europea”. •

> La Mancomunidad Vega del Henares incorpora este servicio con el nuevo contrato de recogida

Los comercios ya pueden solicitar la recogida de cartón puerta a puerta

De cara a la puesta en marcha del nuevo servicio de recogida de cartón puerta a puerta dirigido a comercios, el Ayuntamiento de Azuqueca de Henares ha remitido una carta para que los interesados lo soliciten. “Somos conscientes de la importancia de llevar a cabo una gestión adecuada de los residuos, especialmente en lo que respecta al

cartón, dado su gran volumen y su impacto en el medio ambiente”, afirma en la misiva el alcalde de Azuqueca de Henares, José Luis Blanco, quien invita a los establecimientos a adherirse a través del correo electrónico eperez@azuqueca.net.

Este servicio, incluido en el nuevo contrato de recogida de residuos de la Mancomunidad

Vega del Henares con la empresa PreZero, se dirige a pequeños establecimientos, tiendas minoristas, pequeñas industrias y otros negocios que generen grandes cantidades de cartón. No supondrá ningún coste adicional para los locales. Para la eficaz prestación del servicio, los establecimientos deben comprometerse a sacar fuera de sus locales el cartón plegado y atado en el día y las horas que la mancomunidad establezca para la recogida.

Bueno para el medio ambiente

“Al promover la economía circular y el reciclaje de cartón, demostramos nuestro compromiso con el desarrollo sosteni-

ble y la preservación del medio ambiente, además de optimizar el espacio interno de las instalaciones”, explica el alcalde en la carta enviada a los establecimientos. “Los ayuntamientos nos aseguramos de que el cartón recogido se recicle de manera apropiada, contribuyendo así a la protección del medio ambiente y cumpliendo con las regulaciones y políticas de gestión de residuos”, añade Blanco.

La Mancomunidad Vega del Henares precisará a los inscritos en el servicio la información sobre el día y la hora de recogida del cartón, así como otros detalles de su funcionamiento. •

➤ El embajador noruego en nuestro país visitó la ciudad el 5 de octubre y asistió a una jornada organizada por la compañía de aluminio

Azuqueca y la empresa Hydro, un ejemplo de los lazos entre España y Noruega

La Casa de la Cultura acogió el 5 de octubre un acto organizado por Hydro Ibérica, S.A.U., empresa noruega afincada en Azuqueca de Henares desde 2001 y dedicada a la fabricación de lingotes de extrusión con aluminio reciclado. La cita contó con la presencia de, entre otras autoridades, el embajador de Noruega en España, Nils Haugstveit; el alcalde azudense, José Luis Blanco; el presidente de las Cortes de Castilla-La Mancha, Pablo Bellido; el delegado de la Junta en la provincia de Guadalajara, José Luis Escudero, así como Íñigo Aranguren, consejero delegado de Hydro.

En su intervención, el alcalde recordó que la relación entre Noruega y España comenzó en 1258, hace 765 años, cuando la princesa Cristina de Noruega se casó con un hermano del rey

Alfonso X El Sabio. En el caso de Azuqueca, la relación se concreta en la empresa Hydro Aluminium. "Se instaló hace 22 años en nuestro municipio y ha sido una de las empresas que siempre han colaborado con esta ciudad y con su Ayuntamiento", afirmó. En este sentido, el primer edil se refirió al "programa Iniciativa Puente, que permitió que jóvenes licenciados azudenses viajaran a Noruega y se formaran profesionalmente en sus factorías y, de hecho, una de esas estudiantes forma ahora parte de la plantilla de la fábrica de Hydro en Azuqueca".

"Un mismo proyecto"

José Luis Blanco también destacó que la empresa Noruega y Azuqueca comparten "un mismo proyecto, que apuesta por la innovación y la modernización, por la creación de empleo y por el desarrollo sostenible".



Intervención del alcalde de Azuqueca durante el acto organizado en la Casa de la Cultura por la empresa Hydro

El embajador de Noruega en España, Nils Haugstveit, por su parte, apuntó que "la fábrica de Hydro en Azuqueca es un ejemplo de buena colaboración" y detalló que Hydro es "la empresa noruega más emblemática a nivel mundial, que genera econo-

mía y empleo en 40 países y 140 comunidades de todo el mundo". También puso en valor que la compañía está comprometida con la "responsabilidad social y contribuye al bienestar de las comunidades donde se establece, tal y como sucede en Azuqueca".

Recepción en el Ayuntamiento al embajador de Noruega en España

El alcalde de Azuqueca de Henares, José Luis Blanco, recibió el 5 de octubre en el Ayuntamiento al embajador de Noruega en España, Nils Haugstveit, de manera previa al inicio del acto organizado por Hydro Ibérica, S.A.U., empresa noruega ubicada en la ciudad, en la Casa de la Cultura. También asistieron el presidente de las Cortes de Castilla-La Mancha, Pablo Bellido; el delegado de la Junta en la provincia de Guadalajara, José Luis Escudero, así como los concejales y concejalas del Equipo de Gobierno e Íñigo Aranguren, consejero delegado de Hydro.

En el Salón de Plenos, José Luis Blanco entregó una escultura de vidrio con la "a" de Azuqueca al embajador, que firmó en el Libro de Honor. "Un gran placer y un honor visitar Azuqueca de Henares. Gracias por su contribución a los lazos económicos y la amistad entre España y Noruega", escribió.

El presidente de las Cortes, Pablo Bellido, agradeció a Hydro su "inversión y apuesta, hace años, por Azuqueca para la generación de riqueza". Como regalo de las Cortes, entregó al embajador una edición especial de *El Quijote* y confió en que "los lazos literarios, económicos y sociales entre Noruega y España, la empresa y el municipio, la embajada y Castilla-La Mancha sigan creciendo y hermanando".



Sobre estas líneas, asistentes a la recepción al embajador noruego en España en el Salón de Plenos del Ayuntamiento. Debajo, un momento del acto.



En relación con el cambio climático, “un reto enorme”, “Hydro asume el desafío y camina hacia una transformación verde y la economía circular”. En este sentido, la empresa apuesta por el aluminio reciclado con la futura planta de Torija, “una gran inversión para Hydro, un gran beneficio para la sociedad local y un fortalecimiento del vínculo entre España y Noruega”. •

“Ya somos azudenses”

Íñigo Aranguren, consejero delegado de Hydro Ibérica, S.A.U., recordó que esta empresa noruega llegó a Azuqueca en 2001. “Después de 22 años, ya somos azudenses”, afirmó. Su planta, ubicada en el polígono Miralcampo, cuenta con una plantilla cercana a los 70 empleados. Su actividad se centra en el reciclaje de chatarra de aluminio y su producción anual es de 92.000 toneladas de lingotes de extrusión.



“Tenemos una posición de liderazgo en la producción de lingotes de extrusión de aluminio en España, liderazgo que se basa en nuestro compromiso con la sostenibilidad y el medio ambiente”, señaló. En cuanto a la empresa, “las últimas inversiones en Azuqueca, por un valor cercano a los 10 millones de euros, han permitido producir un producto único con menor huella de carbono y mayor porcentaje de aluminio reciclado”. Asimismo, mencionó el proyecto en Torija para construir una planta de reciclado de aluminio con una inversión estimada entre los 130 y los 140 millones de euros y la creación de unos 70 empleos directos.



Arriba, el embajador saludó a Florentino García Bonilla, alcalde de Azuqueca entre 1979 y 2007. Debajo, actuación del Cuarteto de Tango Noruego, que amenizó el acto de Hydro en la Casa de la Cultura



Se completa la construcción del centro logístico de Zanda Reim en Azuqueca

A mediados del mes de octubre, el gestor de inversiones inmobiliarias Zanda Reim completaba la construcción del centro logístico proyectado en Azuqueca de Henares, en el polígono Comendador, en concreto, en el número 9 de la calle Electrónica. La nueva plataforma cuenta con una superficie bruta alquilable de 36.374 metros cuadrados y dispone de 50 muelles de carga y de amplias playas de maniobra exteriores.

El proyecto ha supuesto una inversión cercana a los 30 millones de euros. Se calcula que, cuando el centro logístico esté plenamente ocupado, va a generar más de 250 empleos.

MUEBLES DE COCINA

HASTA 24 MESES SIN INTERESES
NOS ADAPTAMOS A SUS NECESIDADES
DISEÑO, SERVICIO Y EXPERIENCIA



Cita previa en los teléfonos:

918860151 - 670641778

MEDICIÓN Y DISEÑOS SIN COMPROMISO



www.icarmona.es
info@icarmona.es



CRISTALERÍA MARTÍN ROJAS

- MANUFACTURAS DE VIDRIO EN GENERAL:
ESPEJOS, TAPAS DE MESA, VIDRIOS PARA PUERTAS DE PASO, VIDRIERAS, VIDRIO ARTÍSTICO, VIDRIOS LAMINADOS DE SEGURIDAD, VIDRIOS DE COLOR, CLIMATUT...
- MAMPARAS DE BAÑO
- PUERTAS DE VIDRIO CORREDERAS
- ENMARCACIÓN

www.estudiomartinrojas.com • visítanos en:

C/ Postas, 2 - C/ Informática, 46 • 19200 Azuqueca de Henares • Tel./Fax. 949 26 11 09 • estudio@estudiomartinrojas.com

> En noviembre hay también varias actividades de cuentos

La biblioteca organiza un taller sobre Gloria Fuertes y presentará el libro ‘Construyendo Babel’

Cuando se cumplen 25 años del fallecimiento de la autora Gloria Fuertes, la Biblioteca municipal Almudena Grandes ha organizado un taller especial de poemas y dibujos, ‘Querida Gloria’, para recordar su figura. Se celebrará el viernes 17 de noviembre, de 16:30 a 17:30 horas y se dirige a niñas y niños a partir de 3º de Primaria. La participación es gratuita, pero es necesario hacer la inscripción previa, en la Biblioteca.

Por otra parte, el 9 de noviembre, Hilario J. Rodríguez presentará su libro ‘Construyendo Babel’, en la sala de conferencias de la Casa de la Cultura, a las 18:30 horas. Le acompañará en la presentación Isaac Begoña, autor de los libros ‘Londres-Sarajevo’ y ‘Perros de Tángier’.

La Biblioteca también ha organizado el taller ‘Crea tu propio libro’ para niñas y niños a partir de 3º de Primaria. Será el viernes 10 de noviembre, de 16:30 a 18:00 horas, en la Casita de los Cuentos Eva Ortiz. La actividad es gratuita, previa inscripción en la Biblioteca.

Cuentos

La narración oral tiene un peso importante en la programación de la Biblioteca en noviembre.

El día 3, se desarrollará el taller ‘Cuentos de otoño’, para niñas y niños a partir de 3º de Primaria. Será en la Casita de los Cuentos Eva Ortiz, a partir de las 16:30 horas y la actividad es gratuita, previa inscripción en la Biblioteca.

La sesión de noviembre de **Una Merienda de Cuentos** será el martes 14, a las 17:30 horas, en la Casita de los Cuentos Eva Ortiz. La propuesta se dirige al público infantil a partir de 3 años. Las invitaciones se pueden retirar en la Biblioteca infantil desde el 6 de noviembre.

Además, **Maísa Marbán** ofrecerá una doble sesión en la Casita de los Cuentos Eva Ortiz el 24 de noviembre: ‘Qué buena pregunta!’, a las 17:30 horas, para público a partir de 4 años (acompañado de una persona adulta); y ‘Primera persona del femenino plural’, a las 20 horas, para jóvenes y adultos. Para la sesión infantil, se podrán recoger las invitaciones desde el 16 de noviembre en la Biblioteca infantil y para la sesión de jóvenes y adultos la entrada es libre hasta completar aforo.

En los talleres y actividades familiares de cuentos, tendrán preferencia las personas titulares de la Tarjeta Ciudadana municipal. •

> Del 14 al 30 de noviembre, se podrá ver la exposición ‘Viajando con acuarelas’

Concierto de Santa Cecilia de la Banda de Música y la Coral de Azuqueca, el día 24 de noviembre

El tradicional concierto de Santa Cecilia de la Banda Municipal de Música y la Coral de Azuqueca con motivo de la festividad de la patrona de los músicos, Santa Cecilia, tendrá lugar el viernes 24 de noviembre, a las 20 horas, en la Casa de la Cultura. El repertorio incluye una selección de música española, zarzuela y pasodobles, además de algún tema de

música moderna. La entrada es libre.

Exposición de acuarelas

Además, del 14 al 30 de noviembre se podrá visitar en la Casa de la Cultura la exposición ‘Viajando con Acuarelas’, que recopila diferentes paisajes realizados por el alumnado de los talleres municipales de Pintura de Azuqueca de Henares. •

Actos para celebrar el Día de las Bibliotecas

Entre los días 20 y 27 de octubre, se desarrollaron las actividades organizadas en Azuqueca de Henares para conmemorar el Día de las Bibliotecas. El alcalde, José Luis Blanco, destacaba “el trabajo fundamental para la cultura, la educación y el saber que se desarrolla desde las Bibliotecas públicas durante todo el año” y agradecía su dedicación a la plantilla de la Biblioteca municipal Almudena Grandes, al tiempo que felicitaba a las usuarias y a los usuarios de este servicio.

El programa de actividades comenzaba el viernes 20, con una actividad de animación a la lectura en torno a la obra de Roald Dahl (Foto 1). El día 24 (jornada en la que se conmemora desde 1997 el Día de las Bibliotecas) se entregaron los premios a los mejores lectores en las categorías infantil y adulto (un diploma acreditativo y un lote de libros) y durante toda la jornada se obsequió con un marcapáginas editado para la ocasión a las personas que utilizaron el servicio de préstamo, tanto en la sala de adultos como en la infantil. Los premiados fueron en categoría Infantil Eliot Cabrera Hogg y en Adulto, Sara Tramullas Valderrey (Foto 2, junto a la concejala de Educación Global y la directora de la Biblioteca).

La escritora María Frisa, autora de “El nido de la araña”, una de las lecturas de los clubes de la biblioteca azudense, mantuvo un encuentro con sus lectoras y lectores el día 26 (Foto 3) y para cerrar las actividades, el viernes 27 el narrador Juan Gamba ofreció una doble sesión de cuentos: infantiles y para público joven y adulto.





Participantes en el acto celebrado en la Casa de la Cultura el 2 de octubre

➤ Los clubes de Lectura de la Biblioteca Municipal Almudena Grandes han celebrado su aniversario con distintas actividades a lo largo de octubre

35 años compartiendo lecturas y amistad

La Casa de la Cultura de Azuqueca de Henares acogió el pasado 2 de octubre el acto de apertura del curso 2023/2024 de los Clubes de Lectura de la Biblioteca Municipal Almudena Grandes, que cumplen 35 años en funcionamiento. El acto contó con la presencia, entre otras autoridades, del alcalde, José Luis Blanco, y los también azudenses Pablo Bellido, presidente de las Cortes de Castilla-La Mancha, y José Luis Escudero, delegado de la Junta de Comunidades en la provincia de Guadalajara.

“Todo está en los libros: amistad, compañerismo, viajes, aventuras, alegría, tristeza, risas, llantos, dolor, placer, sueño, ilusión... y mucho más”, afirmó el alcalde durante su intervención. José Luis Blanco también se refirió al papel de los Clubes de Lectura: “formar parte de ellos no solo te obliga a leer, sino a compartir los libros que has leído, a intercambiar puntos de vista, experiencias, ideas y sensaciones. Siempre hay alguien que te ayuda a descubrir algo nuevo”.

En este sentido, el regidor azuquense compartió su propia experiencia con “Cien años de soledad”. “Lo leí y, años después, fue Eva Ortiz, entonces directora de la Biblioteca, quien me aconsejó releer la novela de Gabriel García Márquez desde una perspectiva diferente, una perspectiva que

me cambió la forma de leer para siempre”, reconoció.

El alcalde insistió en la apuesta del Ayuntamiento por la Cultura. “Estamos convencidos de que es una herramienta clave para hacer una Azuqueca mejor”, afirmó. También aprovechó la ocasión para agradecer y felicitar a “todas las lectoras y lectores de los clubes; a Eva Ortiz, anterior directora de la Biblioteca e impulsora de los clubes, y a Luisa Lario, actual directora”.

Eva Ortiz repasó el origen y evolución de los Clubes de Lectura: “Comenzamos con un club de ganchillo para acercar la Cultura a las mujeres con un grupo y ocho integrantes y, poco a poco, fuimos introduciendo los libros, la idea gustó y fuimos creciendo y creando nuevos grupos”, recordó. También mencionó a la escritora Almudena Grandes. “La Biblioteca y los clubes tuvimos una relación muy especial con Almudena, que nos visitó en varias ocasiones para hablarnos de sus libros e, incluso, nos regaló su nombre para la biblioteca”, recordó.

Por su parte, Luisa Lario preparó una selección de fotografías sobre los clubes y actividades complementarias como los encuentros con autores, las salidas culturales, los intercambios con otras bibliotecas o las excursiones. También destacó que en la actualidad la Biblioteca cuenta con 9 grupos



Arriba, participantes en la visita a la Reserva. Debajo, asistentes a la proyección de cine en el EJE



–de narrativa, inglés y cine y literatura– y 162 participantes.

Para completar el acto, el actor-narrador Héctor Urién interpretó sobre el escenario la novela “Insolación”, de Emilia Pardo Bazán.

Otras actividades

La celebración de los 35 años de los clubes de lectura ha incluido

además otras actividades en octubre, como visitas a la Reserva Ornitológica Municipal y al Aula de la Naturaleza; una jornada de convivencia con cine, cena y baile; un encuentro con la autora María Frisa (ver fotografía en página 12); y una sesión de cuentos preparada especialmente por el narrador Juan Gamba, con motivo del aniversario de los clubes. •

> El Ayuntamiento pretende embellecer la zona y acercar el arte a la ciudadanía

El Paseo de las Esculturas de la carretera de Alovera se estrena con dos obras de artistas ganadores de los Premios Locales

Las dos primeras obras del Paseo de las Esculturas de la carretera de Alovera ya están instaladas. “A partir de ahora, las personas que paseen por esta zona, que son muchas, podrán disfrutar de los trabajos ‘Paseantes’, de Alicia Rubio, y ‘Babel’, de José Medina”, explicaba el alcalde, José Luis Blanco, el pasado 4 de octubre, durante la inauguración de esta zona peatonal, recientemente acondicionada por el Ayuntamiento.

“Con esta iniciativa, no solo embellecemos nuestra ciudad, sino que también acercamos esta expresión artística, la escultura, a toda la ciudadanía; ofrecemos un escaparate para que los artistas locales puedan dar a conocer su talento y, al tiempo, se fomenta la participación en los premios Villa de Azuqueca”, señalaba el regidor azudense, quien felicitó a los artistas cuyas obras se han incorporado al paseo por “la calidad y belleza” de los diseños.

La concejala de Educación Global, Susana Santiago, recuerda que “en las bases del premio convocado por el Ayuntamiento se contempla que las piezas presentadas, una por participante, tengan una medida máxima en cualquiera de sus dimensiones, ancho o alto, de 80 centímetros”. “Desde el Ayuntamiento, encargamos después una reproducción en metal de las obras ganadoras para poder exponerlas al aire libre en este Paseo de las Esculturas”, detalla.



‘Paseantes’ y ‘Babel’, las obras reconocidas con el primer y segundo puesto en el Premio Local de Escultura Villa de Azuqueca de 2022 se pueden ver en el Paseo de las Esculturas de la Carretera de Alovera. La primera de ellas es obra de Alicia Rubio (en la imagen de la izquierda, junto al alcalde) y la segunda, de José Medina (fotografía de la derecha). Una vez que se complete la reproducción en metal de las piezas, se incorporarán al paseo las obras ganadoras de la convocatoria de este año, 2023: ‘Navegantes’, de Valentín Romero Sánchez (primer premio) y ‘Equilibrio’, de Guadalupe Cano Bejarano (segundo premio).



Asistentes al acto de inauguración del Paseo de las Esculturas, el pasado 4 de octubre

“Nuestra intención es ir añadiendo cada año las obras finalistas del premio local de Escultura, una vez que se cuente con su reproducción en metal”, finaliza la edil.

Entre el 30 de septiembre y el 15 de octubre, se desarrollaron en el EJE las **II Jornadas de Escultura de Azuqueca de Henares**, una iniciativa del colectivo Arte Azuqueca. “Desde el Ayuntamiento, apostamos por la Cultura, mostramos nuestro apoyo a artistas locales, en este caso, con la cesión de un espacio para dar a conocer su obra y compartir sus inquietudes y experiencias”, afirmaba el alcalde, José Luis Blanco. En el marco de las jornadas, se pudo ver la exposición ‘Sobre la Transición y la Metamorfosis’ con obras del colectivo Arte Azuqueca, en concreto, de Alicia Rubio, Arancha Barrio, Guadalupe Cano y Valentín Romero, y se desarrollaron talleres, tertulias y exhibiciones.



> XXXIX Muestra Nacional de Teatro Espiga de Oro

> Ocho espectáculos en la Casa de la Cultura y cuatro propuestas de teatro en la calle conforman este año la programación de la Muestra Nacional de Teatro que se desarrollará en noviembre

José Luis Blanco: “La Espiga de Oro ha puesto a Azuqueca en el mapa del teatro”

Con el mes de noviembre, vuelve la Muestra Nacional de Teatro Espiga de Oro, que organiza el Ayuntamiento de Azuqueca de Henares y que alcanza este año su edición número 39.

Todos los fines de semana del penúltimo mes del año, los espectadores tendrán a su disposición una doble oferta: representaciones en el salón de actos de la Casa de la Cultura -los sábados y domingos, a las 20 horas- y propuestas de teatro de calle para acercar las artes escénicas a todos los públicos -los cuatro sábados del mes, a las 12 horas, en distintos lugares de la ciudad-.

En el mapa del teatro

“Esta Muestra ha puesto a Azuqueca en el mapa del teatro”, decía el alcalde, José Luis Blanco, durante la presentación de la propuesta cultural, el pasado 16 de octubre. El regidor se refería a la apuesta por la Cultura que hace el Ayuntamiento azudense durante todo el año -con más de 900 espectáculos programados a lo largo de 2022-. “El teatro es un espejo en el que se refleja la sociedad, con todas sus virtudes y con todas sus miserias; es una de las artes que traslada las inquietudes, que trata con total libertad los temas que nos ocu-



Un momento de la presentación de la Muestra

pan, nos preocupan y, algunos de ellos, nos incomodan”, dijo el alcalde.

“Desde el Ayuntamiento, estamos en contacto con los colegios e institutos para que el teatro forme parte de la educación”, añadió Blanco, que señaló también que la apuesta por la Cultura es un elemento fundamental del “Modelo Azuqueca, de colaboración y mejora continua de la ciudad”.

Durante la presentación de la Muestra, el alcalde recordó que el Ayuntamiento está construyendo La Caja, para ampliar

las posibilidades culturales de la ciudad. “Es un espacio que se utilizará para actividades de Cultura, pero también de ocio”, recordó y precisó que la obra podría estar finalizada y el edificio listo para su uso de cara a la próxima primavera.

Para todos los gustos

Del cartel de representaciones de la Espiga de Oro en la Casa de la Cultura, el regidor destacó ‘Burro’, con Carlos Hipólito, que llegará a Azuqueca el 18 de noviembre después de un primer pase en Valladolid; la presencia de jóvenes actores conocidos como Javier Pereira

o Mar Ayuso; la participación de Toni Acosta y también la participación del yunquerano Joaquín Notario. “Queremos dar gusto a todos los públicos y trabajamos para que el año que viene, con 40 años, la Muestra tenga una edición especial”, anunció el regidor.

Por su parte, la concejala de Educación Global, Susana Santiago, detalló que el presupuesto destinado por el Ayuntamiento a esta edición de la Muestra Nacional de Teatro Espiga de Oro asciende a 85.200 euros.

Los abonos para las ocho representaciones de la Casa de la Cultura [al precio de 50 euros para los titulares de la Tarjeta Ciudadana y 75 para quienes no tienen este título] se agotaron en menos de una hora. Las entradas sueltas que aún no se han vendido se pueden adquirir a través de los cajeros ciudadanos y de la web municipal (www.azuqueca.es) al precio de 8 euros para titulares de Tarjeta Ciudadana y de 12 euros para el resto.

El teatro de calle es gratuito y se desarrollará los sábados de noviembre, a las 12 horas, en distintos emplazamientos (más información, en el cuadro inferior y en página 18). •

Cartel de la XXXIX Espiga de Oro

- > Sábado 4 de noviembre: **Ay, Carmela** (Producciones Faraute y Pentación Espectáculos)
- > Domingo 5 de noviembre: **El sonido oculto** (Talycual, Txalo, La Leona Madre y La Alegría)
- > Sábado 11 de noviembre: **Entrevista con mi hija Mari** (Mejor Hablar)
- > Domingo 12 de noviembre: **Las que limpian** (A Panadaría Teatro)
- > Sábado 18 de noviembre: **Burro** (Ay Teatro)
- > Domingo 19 de noviembre: **Lorca en Nueva York** (Alberto San Juan y La Banda)
- > Sábado 25 de noviembre: **Hechos y faltas** (Talycual y Mejor Teatro)
- > Domingo 26 de noviembre: **Una semana nada más** (Soñando producciones)



Teatro de calle

- > Sábado 4 de noviembre: **Oníricus** (La Troupe Malabó), en el parque de La Constitución.
- > Sábado 11 de noviembre: **Kasumay** (Circo Los), en la plaza 3 de Abril.
- > Sábado 18 de noviembre: **Che Narute** (Markeliñe), en el parque de La Constitución.
- > Sábado 25 de noviembre: **Bang!** (El que ma queda de teatre), en el Bulevar de las Acacias.

> XXXIX Muestra Nacional de Teatro Espiga de Oro

Sábado 4 de noviembre

Ay, Carmela
Producciones Faraute y Pentación Espectáculos

Carmela vuelve una y otra vez. Vuelve su recuerdo contra el olvido. La evocamos para que su espíritu no se pierda en el cómodo mundo de la indiferencia. Vuelve a alertarnos, a gritarnos con su presencia que el huevo de la serpiente, que siempre ha estado ahí, se está rompiendo. Nuestro sueño de un mundo de tolerancia, de comprensión, de permisividad hacia lo diferente, de igualdad, de solidaridad, de justicia social se va resquebrajando y el mundo fascista de intransigencia, terquedad, obstinación, testarudez avanza tan incompresible como imparablemente. Carmela es nuestra memoria y nuestra culpa como lo es de 'El Paulino', el 'cagón'. ¿A quién nos recordará? Pero ahí está Carmela con su verdad, su vitalismo, su pasión y su valentía. Carmela: ejemplo de amor hacia la vida y hacia los demás, valores que están dentro del alma de las buenas personas. Carmela: reivindicación de la bondad tan denostada en estos días.

Reperto: María Adán y Joaquín Notario.
Dirección: José Carlos Plaza.
Duración: 100 minutos.



Domingo 5 de noviembre

El sonido oculto
Talcual, Txalo, La Leona Madre y La Alegría

Julia Martín es una profesora de escritura en la prestigiosa Universidad de Salamanca. Entre libros de Dostoyevski y el frío invierno castellano, conoce a Hugo Barroso, un misterioso estudiante que la visita buscando inspiración para su novela. Paradójicamente, será Hugo quien inspire a Julia para que ésta le pida un favor casi inconcebible. Julia y Hugo cargan cada uno con su propia historia: el misterio reside en cómo termina.

Thriller psicológico que ha sacudido al público de Broadway y a la crítica en Nueva York. Una función en donde nada es lo que parece y la línea entre la ficción y la realidad es casi invisible.

Reperto: Toni Acosta y Omar Ayuso.
Autor: Adam Rapp, finalista al Premio Pulitzer.
Versión y dirección: Juan Carlos Rubio.
Duración: 80 minutos.



Sábado 11 de noviembre

Entrevista con mi hija Mari
Mejor Hablar

En este espectáculo, Antonia San Juan hace una crítica feroz hacia el patriarcado y el machismo. Con giros y ocurrencias inteligentes y cercanas, y con una capacidad interpretativa que no deja indiferente a nadie por su manera tan original de caricaturizar y deformar una realidad, que ya está deformada de por sí, Antonia San Juan lanza una crítica a la desigualdad aún imperante en nuestra sociedad, recreando la intrahistoria de una mujer que, como tantas otras, viven el infierno tras la intimidad del hogar. Utilizando el formato de un programa testimonial, un personaje se sienta en un plató para abrirse en canal; el conductor del programa escucha a la invitada que viene a narrar sus problemas personales y a buscar su minuto de gloria; el entrevistador aportará datos y opiniones de personas allegadas, siendo sometida la invitada a un alto nivel de estrés; y siempre con bárbaras sentencias mediáticas, en la que la presunción de inocencia no existe porque está sometida a un juicio sumarísimo.

Reperto: Antonia San Juan y Yeyo Bayeyo.
Dirección: Antonia San Juan.
Duración: 80 minutos.



Domingo 12 de noviembre

Las que limpian
A Panadaría Teatro

Un cartel cuelga del manubrio de la habitación. 'Por favor, arregle el cuarto'. Al regreso de la playa, las camas hechas, las toallas limpias y el baño impoluto. Son "las que limpian", las invisibles que cargan a sus espaldas un sistema turístico precarizador. *Las que limpian* habla de la lucha organizada de las camareras de piso de los hoteles por conseguir unos derechos laborales y sociales justos. Frente a ellas, la avaricia voraz de los propietarios de las cadenas hoteleras.

En este nuevo espectáculo las fundadoras de A Panadaría se formulan estas preguntas: ¿es posible revalorizar este trabajo y desligarlo del género? ¿Existe un turismo sostenible? ¿Quién limpia la casa de la limpiadora? Hay personas que nunca han limpiado un váter y hay otras que limpian quinientos al mes. *Las que limpian* no habla sólo de trabajadoras de la limpieza, habla de mujeres y del suelo mojado sobre el que caminamos cada día.

Reperto, texto y dirección: Areta Bolado, Noelia Castro y Ailén Kendelman.
Duración: 80 minutos.



> XXXIX Muestra Nacional de Teatro Espiga de Oro

Sábado 18 de noviembre

Burro
Ay Teatro

En una finca vacía, un burro atado a una estaca le cuenta su vida a su sombra mientras se acerca un incendio forestal. Se inicia así un viaje tragicómico, divertido, tierno, poético y profundo que explora los grandes textos clásicos sobre el asno y la intensa relación entre el animal y el ser humano. La música en directo y el teatro más puro acompañan a este asno sin nombre, de seis mil años de edad, en un recorrido por sus aventuras, desventuras y peripecias a lo largo de la Grecia y la Roma clásicas, la Edad Media festiva y carnavalesca, el Siglo de Oro español e inglés, la Ilustración y la Modernidad. Un relato inspirado en las obras maestras de la literatura que giran en torno al asno y que lucha contra el olvido mientras se acerca el fuego. Una obra que deja huella... de pezuña.

Reperto: Carlos Hipólito, Fran García, Manuel Lavandera e Iballa Rodríguez.
Dirección técnica: Amalia Portes.
Duración: 100 minutos.

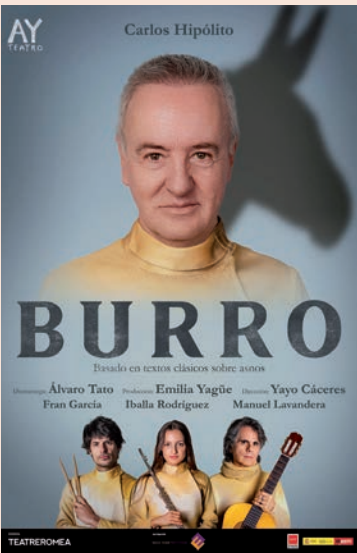

Domingo 19 de noviembre

Lorca en Nueva York
Alberto San Juan y La Banda

Lorca vivió en Nueva York desde junio de 1929 a febrero de 1930. Entonces viajó a Cuba, donde pasó tres meses, y, finalmente, regresó a España con los poemas del libro *Poeta en Nueva York*. La excusa del viaje fue matricularse como estudiante de inglés en la Universidad de Columbia. Los motivos reales eran otros. Lorca se había convertido en un autor muy famoso en España con el *Romancero gitano*, todo un éxito, y se le había atribuido un perfil casi folclórico del que quería alejarse. Además, acababa de sufrir una ruptura amorosa dolorosa con un hombre. El espectáculo *Nueva York en un poeta* es el encuentro de Lorca con el público en la Residencia de señoritas en el que por primera vez se escucharon esos poemas.

Reperto: Alberto San Juan, Claudio de Casas (guitarra), Pablo Navarro (contrabajo), Gabriel Marijuan (batería), Miguel Malla (saxo y clarinete).
Dirección: Juan Carlos Rubio.
Duración: 80 minutos.

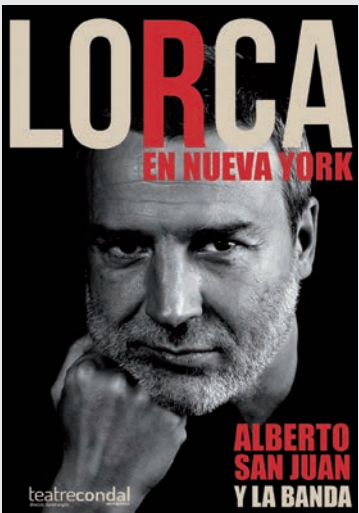

Sábado 25 de noviembre

Hechos y faltas
Talycual y Mejor Teatro

El reputado autor John D'Agata ha escrito una crónica sobre la tasa de suicidios en Las Vegas para una de las mejores revistas del país. Emily, su redactora jefa, encarga al becario Jim Fingal la verificación de hechos del escrito pero pronto se encuentra con un 'pequeño' problema: gran parte de ellos se los ha inventado. Lo que empieza como un trabajo más, pronto se convertirá en una hilarante historia sobre los límites que separan la libertad narrativa de la ficción.

Adaptación teatral del libro *What Happens There* que sintetiza el debate con acierto entre realidad y autenticidad y lo lleva a escena combinando magistralmente inteligencia, comedia y actualidad.

Reperto: Ángeles Martín, Antonio Dechent y Juan Grandinetti.
Autores: Jeremy Kareken, David Murrell y Gordon Farrel.
Versión y dirección: Bernabé Rico.
Duración: 75 minutos.



Domingo 26 de noviembre

Una semana nada más
Soñando Producciones

Sofía y Pablo viven juntos desde hace cuatro meses, pero Pablo ya no la aguanta. Pablo no quiere cargar con la ruptura, quiere que sea ella la que se marche. Sofía está loca por Pablo, adora su trabajo en una librería y no aguanta a Martín, el mejor amigo de Pablo, porque ocupa demasiado espacio en su relación. Martín es un buenazo y jamás entraría en un loco plan de Pablo para echar a Sofía de casa, pero, sin saber exactamente cómo, terminará siendo cómplice. Los tres tendrán que convivir una semana en una huida hacia delante cómica y cada vez más disparatada.

Reperto: Marina San José, Manu Baqueiro y Javier Pereira.
Autor: Michel Clement.
Dirección: Raquel Pérez.
Duración: 90 minutos.



Todas las representaciones comienzan a las 20 horas en el salón de actos de la Casa de la Cultura

> XXXIX Muestra Nacional de Teatro Espiga de Oro

TEATRO DE CALLE

Durante el mes de noviembre, con motivo de la edición número 39 de la Muestra Nacional de Teatro Espiga de Oro, el Ayuntamiento de

Azuqueca de Henares ha programado cuatro funciones de teatro de calle para cada **sábado**, con **entrada libre** e inicio a las **12 horas**.

Sábado 4 de noviembre

Oníricus (La Troupe Malabó)
Parque de La Constitución

Dos surrealistas y alocados mozos de circo que sueñan con convertirse algún día en verdaderos artistas se topan con el desahucio del circo italiano para el que trabajan. Solos ante la vida, deciden huir y rendirse, pero... ¿y si son ellos los que deciden asumir el papel principal? Gracias al público siguen adelante con su sueño porque los sueños nunca deben abandonarse. Aquí nace un nuevo circo, el espectáculo debe continuar. Duración: 55 minutos.



Sábado 11 de noviembre

Kasumay (Circo Los)
Plaza 3 de Abril

"Hola, ¿qué tal?" es el significado de la palabra de origen senegalés *Kasumay* y una forma perfecta para empezar cualquier relación. Tres personas muy diferentes entre sí se encuentran alrededor de una mesa. Es posible que estén esperando la llamada que cambiará sus vidas. Nos sorprenderán con sus reacciones y nos divertirán por el carácter de cada una de ellas. A veces es difícil lidiar con la personalidad y comportamiento de los demás, pero nada de lo que es humano nos es indiferente, así que nuestros tres personajes tendrán que aprender a convivir. *Kasumay* traslada a los espectadores a un universo particular y único, con el circo como vehículo idóneo, para contarnos la historia de cómo estos tres personajes lograrán por fin aceptarse, comprender que juntos vivimos mejor y que, sobre todo con humor, podemos superar cualquier obstáculo. Duración: 55 minutos.



Sábado 18 de noviembre

Chef Nature (Markeliñe)
Parque de La Constitución

"Chef Nature" es un restaurante al aire libre y con huerta propia. Los comensales dejarán de lado sus dispositivos móviles, portátiles y *tablets*, para reconectar con la naturaleza. El menú propuesto será mágico, sorprendente, terapéutico y muy divertido. Y para su elaboración, Markeliñe utilizará los ingredientes habituales en su cocina: ritmo, gestualidad y el uso imaginativo de diferentes materiales. Todo ello aderezado con una pizca de sal y locura. Duración: 55 minutos.



Sábado 25 de noviembre

Bang! (El que ma queda de teatro)
Bulevar de Las Acacias

Llegados directamente del Chicago de los años 20, Charles y Jeremiah Chubb, dos ladrones de bancos, aparecen en la plaza con una caja fuerte gigante. Sólo tienen un pequeño problema: ¿cómo abrir la caja que les hará ricos? Los ladrones lo intentan de todas las maneras posibles, pero... ¿lo conseguirán? *Bang!* es un espectáculo de calle que combina circo, magia y números clásicos de payaso. Duración: 45 minutos.



El 10 de noviembre, **títeres** en la Casa de la Cultura con la obra **"Efecto mariposa"**

La Casa de la Cultura acoge el viernes 10 de noviembre un nuevo montaje del Circuito de Títeres del Henares. Este mes, la compañía Teatro Sol y Tierra visita Azuqueca con la obra "Efecto mariposa", recomendada para un público familiar e infantil a partir de los 3 años de edad. La función, de 50 minutos de duración, aborda la deforestación y rinde homenaje al activismo ecologista, a los bosques y a las acciones en defensa del medio ambiente. Las entradas cuestan, con Tarjeta Ciudadana, 2 euros (público infantil) y 3 euros (público adulto) y, sin ese documento, 3 y 5 euros, respectivamente. Se pueden comprar en cajeros ciudadanos y en www.azuqueca.es.



> Para sensibilizar a la población frente al racismo y la xenofobia

El Ayuntamiento y Guada Acoge lanzan la campaña ‘Somos Azuqueca’

Con el lema ‘Somos Azuqueca’, el Ayuntamiento y la asociación Guada Acoge han puesto en marcha una campaña de sensibilización frente al racismo y la xenofobia. El concejal de Cohesión Social, Miguel Óscar Aparicio, destacaba durante la presentación de la iniciativa, el 26 de octubre, las virtudes de la diversidad. “Azuqueca la formamos todos, gente venida de fuera, gente de aquí y, a diferencia de otros municipios, Azuqueca siempre va a apostar por la integración fruto del trabajo diario”, afirmó el edil. “La diversidad nos enriquece como sociedad”, insistió Aparicio, que detalló que la

campaña difundirá a través de un vídeo y de cartelería una identidad común de los azuquenses. “Lo que nos une es más importante que lo que nos separa, vengamos de donde vengamos”, insistió el responsable de Cohesión Social.

Se ha editado un vídeo, disponible en la página web del Ayuntamiento, www.azuqueca.es, y en los perfiles municipales y de Guada Acoge en las redes sociales. La cartelería se podrá ver en distintos edificios y también en redes sociales y, además, se distribuirá un calendario de 2024 con la imagen de la campaña.



Un momento de la presentación de la iniciativa contra el racismo y la xenofobia

CAMPAÑA DE SENSIBILIZACIÓN

SOMOS AZUQUECA

JUEVES, 26 OCTUBRE 2023
A LAS 12.00 EN EL EJE



PRESENTACIÓN DEL VIDEO “SOMOS AZUQUECA”, CHARLA COLOQUIO CON LOS PARTICIPANTES DEL MISMO, PRESENTACIÓN CARTELERÍA Y OTRAS ACTIVIDADES.

LA DIVERSIDAD NOS ENRIQUECE COMO SOCIEDAD

ORGANIZA  **Guada Acoge**

FINANCIA  **Azuqueca de Henares**

Cartel de la campaña

Rebeca Acedo, de Guada Acoge, explicó que la iniciativa forma parte del programa ‘Atención a la convivencia y gestión de la diversidad’ financiado por el Ayuntamiento, cuyo objetivo es mejorar la convivencia. “Solemos utilizar actividades artísticas y de participación social en la que se implican los distintos colectivos”. Por su parte, Antonia del Olmo, presidenta de la asociación, incidió también en los valores que aporta la diversidad a las sociedades. •



NO LOS ABANDONES EN LA CALLE

RECOGIDA DE MUEBLES Y ELECTRODOMÉSTICOS VIEJOS

LÍNEA VERDE

 **949 215 881**
618 329 817

SERVICIO GRATUITO A DOMICILIO

> El lunes 13 de noviembre

El programa Mayores Activos organiza una visita a Chinchón

Dentro del programa municipal Mayores Activos, el Ayuntamiento de Azuqueca de Henares organiza el lunes 13 de noviembre una visita al municipio madrileño de Chinchón. “Nuestro colectivo de mayores es muy inquieto y tratamos de dar respuesta a sus necesidades e inquietudes con actividades de todo tipo: deportivas, asistenciales, cognitivas, para romper la denominada brecha digital y, por supuesto, también de ocio y tiempo libre”, afirma el alcalde, José Luis Blanco.



“La inscripción es gratuita”, explica la concejala de Igualdad de Oportunidades, Piedad Agudo, quien matiza que “también se ofrece la posibilidad de reservar una comida de menú por 15 euros en un restaurante de Chinchón”.

El autobús saldrá a las 10 horas desde la plaza de La Constitución (frente al Ayuntamiento). Las personas interesadas pueden inscribirse los días 2 y 3 de noviembre en el Centro de Ocio Río Henares. En caso de ser necesario, se realizará un sorteo para adjudicar las plazas disponibles. •

> Los días 5, 6 y 7 de diciembre

Azuqueca, primera parada de la campaña “Generación D” en la provincia de Guadalajara

La campaña “Generación D”, que impulsa el Gobierno de España a través de RTVE y cuenta con Fondos Next Generation de la Unión Europea, llega a la provincia de Guadalajara con una primera parada en Azuqueca de Henares los días 5, 6 y 7 de diciembre. “Se trata de una acción con la que se pretende desarrollar y mejorar las competencias digitales de la ciudadanía, aprovechar mejor las oportunidades de la digitalización y conocer nuevas herramientas”, explica el alcalde, José Luis Blanco.

El autobús “Generación D”, equipado con tecnología inmersiva, se ubicará en la plaza de La

Constitución y alberga distintas actividades prácticas. “Son propuestas pensadas para todos los públicos y con una duración de 30 a 40 minutos”, detalla la edil de Igualdad de Oportunidades, Piedad Agudo. “Se comienza con un test autodiagnóstico para conocer el nivel de conocimiento digital de cada persona y, a continuación, se plantean juegos y actividades sobre fake news, redes sociales y la identidad digital, entre otros temas”, avanza. “También hay una sala de escape para poner en práctica lo aprendido”, añade.

La unidad móvil se podrá visitar cada día en dos turnos: de 10 a 13:30 y de 17 a 20:30 horas. •

> 25 de Noviembre



Un momento de la reunión del Consejo del 11 de octubre

> Este órgano consultivo del Ayuntamiento hace un llamamiento a personas y a asociaciones

El Consejo Local de Igualdad quiere hacer nuevas incorporaciones

El Consejo Local de Igualdad de Azuqueca de Henares ha hecho un llamamiento a la incorporación de nuevas asociaciones de la ciudad y también de personas independientes. La concejala de Igualdad, Piedad Agudo, explica que “el objetivo de este órgano consultivo impulsado por el Ayuntamiento es fomentar la participación y conseguir una pluralidad de aportaciones, por lo que su composición debe ser variada y se hace un llamamiento a nuevas incorporaciones, tras la primera reunión del Consejo celebrada una vez constituido el nuevo Ayuntamiento”.

La reunión con la que se retomó la actividad del Consejo Local de Igualdad se celebró el miércoles 11 de octubre. Participaron representantes de los grupos muni-

cipales del PP, IU y PSOE y de las asociaciones ADA, EACEC y Vasi-ja, así como del Instituto de Educación Secundaria San Isidro. Agudo explicó tras el encuentro que, ante la próxima conmemoración del 25 de Noviembre, Día Internacional de la Eliminación de la Violencia contra las Mujeres, en este encuentro se empezó a trabajar en el texto de la moción que se propondrá al Pleno del Ayuntamiento.

Solicitudes, en el SAC

De cara a las nuevas incorporaciones al Consejo, la responsable municipal de Igualdad señala que tanto las asociaciones como las personas a título individual que estén interesadas deben presentar un escrito en el Registro municipal (en el Servicio de Atención a la Ciudadanía del Ayuntamiento de Azuqueca -SAC-). •

Teléfonos de interés

949 27 73 46 - Centro de la Mujer (lunes a viernes, de 9 a 14 h. Calle Peña de Francia, 4. Correo electrónico: centrodelamujer@azuqueca.net).

949 26 09 46 - Guardia Civil de Azuqueca (Avda. de Meco, 27).

949 26 42 40 - Policía Local de Azuqueca (Avda. del Agricultor, 2).

900 10 01 14 - Línea de atención permanente 24 horas del Instituto de la Mujer de Castilla-La Mancha.

016 - Servicio 24 horas de información y asesoramiento en materia de violencia de género de la Mujer.

112 - Emergencias.

> 25 de Noviembre

> Lema de la campaña impulsada por el Ayuntamiento con motivo del 25 de Noviembre

“Azuqueca, SIEMPRE contra la Violencia de Género”

En el marco del Día Internacional de la Eliminación de la Violencia contra las Mujeres, que se conmemora cada 25 de noviembre, el Ayuntamiento de Azuqueca de Henares ha diseñado una nueva campaña de sensibilización y concienciación. “La lucha contra esta lacra social, contra las agresiones, ya sean físicas, verbales, psicológicas o de cualquier tipo, así como la condena y el rechazo del asesinato de mujeres por el mero hecho de ser mujeres, es firme e indiscutible para este Ayuntamiento y, por eso, el lema de esta campaña es precisamente “Azuqueca, SIEMPRE contra la Violencia de Género”, que resume nuestro compromiso pasado, presente y futuro”, afirma el alcalde azudense, José Luis Blanco.

La concejala de Igualdad de Oportunidades, Piedad Agudo, explica que “con esta campaña no solo se quiere dejar constancia de que Azuqueca históricamente se ha posicionado contra la violencia de género, sino que también se busca desmontar algunos mitos e ideas erróneas que se asocian todavía con este tipo de violencia y que contribuyen a

mantenerla”. “Es muy importante informar sobre la violencia de género para frenar el auge de ideas negacionistas”, señala.

Cartelería

La campaña contempla cartelería que se colocará en las marquesinas del autobús urbano, así como en edificios públicos, centros de Educación Secundaria y comercios, entre otros puntos. “Además, como complemento, hemos preparado una exposición que recopila todos los carteles del 25 de Noviembre que ha impreso el Ayuntamiento con motivo de las distintas campañas contra la violencia de género”, apunta Piedad Agudo.

Pancarta e iluminación violeta

Para conmemorar el 25N, el Ayuntamiento de Azuqueca también organiza ese mismo día un acto institucional, con la colaboración y participación de distintos colectivos locales (más información, en el apoyo inferior). Además, “de manera previa, el viernes 24, se colocará una pancarta en el balcón principal del Ayuntamiento y, ya por la noche, se iluminará la fachada y varias fuentes de la ciudad

MITOS VS REALIDAD

25 DE NOVIEMBRE DÍA CONTRA LA VIOLENCIA DE GÉNERO

FALSO

Si ella no le deja es porque le gusta

FALSO

La mayoría de las denuncias son falsas

FALSO

Los maltratadores son enfermos o adictos

FALSO

A ella le pega pero con los niños es un buen padre

FALSO

Las mujeres habrán hecho algo para provocarles

FALSO

Es un problema de familias con pocos recursos

ESCANEA Y DESCUBRE LA REALIDAD

AZUQUECA SIEMPRE

CONTRA LA VIOLENCIA DE GÉNERO

Cartel de la campaña municipal

de color violeta, iluminación que se repetirá el sábado y el domingo”.

La Biblioteca Municipal Almudena Grandes también impulsa actividades conmemorativas y, además, en noviembre, se ha programado la proyección de tres películas en el EJE en el marco del Ciclo de cine contra la Violencia de Género. •

Biblioteca Municipal Almudena Grandes

¡QUÉ BUENA PREGUNTA!

por Maisa Marbán

24 de noviembre a las 17.30 h.
Casita de los Cuentos Eva Ortiz
Público infantil a partir de 4 años

PRIMERA PERSONA DEL FEMENINO PLURAL

por Maisa Marbán

24 de noviembre
20 h. Casita de los Cuentos
Espectáculo de narración para jóvenes y adultos

El **viernes 24 de noviembre**, la Biblioteca Municipal Almudena Grandes ha programado dos sesiones de cuentos, ambas a cargo de Maisa Marbán, en el marco del Día Internacional de la Eliminación de la Violencia contra las Mujeres:

- **17:30 horas, en la Casita de los Cuentos Eva Ortiz:** “¡Qué buena pregunta!”. Público infantil a partir de 4 años acompañado de un adulto. Invitaciones, desde el 16 de noviembre en la sala infantil.
- **20 horas, en la Casita de los Cuentos Eva Ortiz:** “Primera persona del feminismo plural”. Público juvenil y adulto. Entrada libre hasta completar aforo.

Ciclo de cine

Las películas se proyectan a las **21 horas** en la sala del Espacio Joven Europeo [EJE]:

- **Viernes 3:** “La traición de huda”.
- **Viernes 10:** “15 horas”.
- **Viernes 24:** “Alice, cariño”.

Precio: 1 euro. Venta en cajeros ciudadanos y en www.azuqueca.es.

CICLO DE CINE CONTRA LA VIOLENCIA DE GÉNERO

Viernes 3 de noviembre, 21 h:
-LA TRAICIÓN DE HUDA-

Viernes 10 de noviembre, 21 h:
-15 HORAS-

Viernes 24 de noviembre, 21 h:
-ALICE, CARIÑO-

Acto institucional

Coincidiendo con el Día Internacional de la Eliminación de la Violencia contra las Mujeres, el Ayuntamiento de Azuqueca de Henares organiza el sábado **25 de noviembre** un acto institucional en el **Centro de Ocio Río Henares**. Comenzará a las **12 horas** e incluye las siguientes actividades:

- Proyección de un **vídeo** de sensibilización y concienciación sobre la violencia de género.
- **Homenaje** a las mujeres asesinadas por violencia de género durante este año 2023 con la participación de asociaciones de Azuqueca.
- Lectura del **manifiesto** del Ayuntamiento en el Día Internacional de la Eliminación de la Violencia contra las Mujeres a cargo del alcalde de Azuqueca, José Luis Blanco.
- Lectura de **fragmentos literarios** que abordan la violencia contra las mujeres a cargo de los Clubes de Lectura de la Biblioteca Municipal Almudena Grandes.
- **Desmontando mitos sobre la violencia de género** con personas mayores que contarán su opinión, cómo viven y sienten la igualdad de género.
- **Performance** del colectivo de pintura “Nosotras” de Azuqueca.

“El acto está abierto al público en general”, aclara la concejala de Igualdad de Oportunidades, Piedad Agudo, quien agradece “el trabajo, la implicación y la colaboración del Centro de la Mujer, del Consejo Local de Igualdad y de distintos colectivos locales como las asociaciones ADA, Caminando y Guada Acoge; los Clubes de Lectura de la Biblioteca, personas mayores o “Nosotras”, entre otros”.



NUEVA NORMATIVA VEHÍCULOS MOVILIDAD PERSONAL

10 CARRIL BICI

25 RESTO DE VÍAS

15 PROHIBIDA LA CIRCULACIÓN A MENORES DE 15 AÑOS

i DEBEN SER INSCRITOS EN EL REGISTRO MUNICIPAL DE AZUQUECA DE HENARES



EL USO DEL CASCO ES OBLIGATORIO



ES OBLIGATORIO UTILIZAR PRENDAS REFLECTANTES, LUZ Y TIMBRE



PROHIBIDO USAR AURICULARES MIENTRAS SE CONDUCE



PROHIBIDO USAR EL MÓVIL MIENTRAS SE CONDUCE

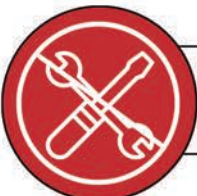

PROHIBIDO MANIPULAR. INMOVILIZACIÓN DEL VEHÍCULO



PROHIBIDO EL CONSUMO DE ALCOHOL Y DROGAS



PROHIBIDO CIRCULAR POR LAS ACERAS



PROHIBIDO CIRCULAR MÁS DE UNA PERSONA EN UN VMP



> Se han reforzado la información y los controles, antes de iniciar su aplicación

La Policía Local comienza a sancionar a quienes incumplan la ordenanza de patinetes

Con la llegada del mes de noviembre, finaliza el periodo informativo aprobado por el Ayuntamiento de Azuqueca de Henares para dar a conocer la ordenanza municipal que regula los Vehículos de Movilidad Personal (VMP) y la Policía Local empezará a aplicar las sanciones previstas.

La ordenanza se aprobó por unanimidad en el Pleno el pasado 27 de julio y el Ayuntamiento puso en marcha un periodo informativo, antes de iniciar su aplicación. Durante los últimos días de octubre, se reforzó la campaña informativa, así como los controles a las personas usuarias de este tipo de vehículos.

“Los agentes de la Policía Local pararon a quienes se desplazaban en VMP por las vías públicas para comprobar si cumplían la ordenanza, además de dar a conocer esta normativa municipal, aclarar las posibles dudas y explicar que los Vehículos de Movilidad Personal que sean propiedad de personas empadronadas en Azuqueca de Henares deben inscribirse en el registro municipal del Ayuntamiento”, recuerda el concejal de Seguridad, Antonio Expósito.

Registro gratuito y obligatorio

El registro es gratuito y puede tramitarse de manera presencial en el Servicio de Atención a la Ciudadanía (SAC), o bien, a través de la web municipal, www.azuqueca.es. “Hay que completar un formulario, donde, además de los datos identificativos del titular, se solicita la ficha técnica del VMP”,



Con el objetivo de dar a conocer la ordenanza municipal que regula el uso de los Vehículos de Movilidad Personal, el Ayuntamiento ha programado unas sesiones informativas impartidas por la Policía Local en los institutos de Azuqueca de Henares. En el transcurso de estas jornadas, se explican al alumnado de 3º y 4º de la ESO los aspectos más significativos de la normativa municipal y de la regulación de la Dirección General de Tráfico (DGT).

El programa comenzó el 30 de octubre, en el IES Arcipreste de Hita (fotografía superior). El concejal de Sostenibilidad, Rodrigo Vasco insistió en la necesidad de que los titulares de patinetes los registren en el Ayuntamiento. “Es un registro obligatorio, que, por un lado, facilitará la localización de estos vehículos en caso de robo -gracias a su trazabilidad- y, por otro, permitirá al Ayuntamiento saber cuántos vehículos de este tipo hay para adaptar la ciudad y desarrollar las políticas que sean precisas”, dijo Vasco. Por su parte, el responsable municipal de Seguridad, Antonio Expósito, destacaba “el excelente trabajo desarrollado por la Policía Local, tanto en la redacción de la ordenanza, como durante el periodo informativo”. “Lo que pretendemos es mejorar la seguridad y regular el uso de unos vehículos que son una realidad que ha venido a quedarse en nuestras calles”, señalaba Expósito.

detalla. “Solo las personas mayores de edad pueden formalizar el registro, por lo que los usuarios menores de edad –a partir de los 15 años- deben hacer este trámite acompañados del padre, madre o tutor legal”, aclara.

El registro anota altas, bajas y cambios de titularidad. “Una vez

rellenado el formulario, se entrega un resguardo que debe llevarse encima hasta que se reciba por correo la pegatina identificativa y personalizada que proporcionamos desde el Ayuntamiento a cada titular de VMP”, detalla Expósito. La pegatina deberá colocarse en un lugar visible en el vehículo. •

¿Qué establece la norma?

La ordenanza establece que los VMP son “vehículos de una o más ruedas dotados de una única plaza y propulsados exclusivamente por motores eléctricos que pueden proporcionar una **velocidad máxima entre 6 y 25 kilómetros por hora**”. Solo se permite su uso con **un ocupante**, que tendrá la consideración de conductor. “Está prohibido transportar a otras personas o circular dos o más personas en el VMP”. La edad mínima para conducir un VMP es de **15 años**.

Las personas usuarias deben llevar **chaleco reflectante** y usar un **casco** de protección homologado. Los vehículos deben contar con dispositivos de iluminación y retro reflectantes, timbre y sistema de frenado.

Los VMP están autorizados a circular por “carril-bici, carril acera-bici, pista-bici y senda ciclable y, en general, por todos los espacios donde se permite la circulación de bicicletas en vías urbanas del municipio”. El texto recoge expresamente que **no está permitida la circulación por la acera** y tampoco se autoriza la circulación en parques, plazas y zonas peatonales, salvo autorización expresa. En cuanto a la velocidad, por el carril-bici situado en acera, el límite de velocidad máxima es de 10 km/h y, por el resto de vías del municipio, de 25 km/h, respetando la señalización vial.

La ordenanza **prohíbe usar auriculares o el móvil** mientras se conduce, así como el consumo de alcohol y drogas.

El **alcalde de Azuqueca de Henares**, José Luis Blanco, asistió al **45º Pleno del Congreso de Poderes Locales y Regionales del Consejo de Europa**, celebrado del 24 al 26 de octubre en Estrasburgo (Francia). “Es un orgullo haber podido participar en este Pleno, donde alcaldes y alcaldesas de toda Europa nos hemos reunido para seguir trabajando y luchando por los derechos humanos y, sobre todo, para seguir fomentando la política municipal y de proximidad”, afirma José Luis Blanco. “En estos momentos, marcados por la guerra de Rusia contra Ucrania y el conflicto entre Palestina e Israel, la diplomacia de las ciudades es el futuro para buscar la paz en el mundo y la aplicación de los derechos humanos de una forma intensiva y extensiva a todo el planeta”, añade. Junto al alcalde azudense, formaba parte de la delegación española el vicepresidente de las Cortes de Castilla y León, Francisco Vázquez.



> Actualidad gráfica

Coincidiendo con el **Día de las Aves**, el Ayuntamiento de Azuqueca de Henares organizó el 30 de septiembre una **visita guiada a la Reserva Ornitológica Municipal (ROM)**. Más de 40 personas se sumaron a la actividad, donde el técnico de la Reserva explicó el estado del ecosistema, así como el final de la estancia de diferentes especies que habitan este humedal durante el verano. Este año, la ONG SEO/Bird-Life incluyó la visita a la Reserva en su catálogo de actividades nacionales.



El alcalde de Azuqueca de Henares, José Luis Blanco, y la segunda teniente de alcalde y concejala de Educación Global, Susana Santiago, asistieron el 8 de octubre al acto de **ingreso a la Real Academia Española de la escritora Clara Sánchez**, que ocupa la silla 'X'. La autora de *Últimas noticias del paraíso*, *Lo que esconde tu nombre* o *El cielo ha vuelto*, entre otras novelas, da nombre a una calle de la ciudad. En la imagen, Clara Sánchez, con la delegación azudense y la presidenta del Consejo de Estado, Magdalena Valerio.



El **Ecomuseo Municipal de las Apiculturas del Mundo** de Azuqueca de Henares fue uno de los tres museos seleccionados para participar en el **XI Congreso Nacional de Apicultura 2023**, que se celebró del 29 de septiembre al 2 de octubre en Málaga. Una de las actividades consistió en la presentación del Ecomuseo, así como del material que alberga.



Con motivo del **Día Mundial de la Salud Mental 2023**, Cruz Roja organizó el 10 de octubre una actividad de sensibilización y concienciación en el Centro de Ocio Río Henares de Azuqueca. Además, ese mismo día, por la tarde, el Espacio Joven Europeo (EJE) acogió la charla 'Cómo la psicología ayuda a resolver tus problemas', a cargo de la psicóloga Andrea García.



La Casa de la Cultura acogió el 6 de octubre un **homenaje a Máximo Serrano Romo**, vecino de Azuqueca de Henares fallecido en octubre de 2021. El acto, organizado por la asociación Azuqueca en la Senda del Tiempo, con la colaboración del Ayuntamiento y la Diputación Provincial de Guadalajara, consistió, por un lado, en la inauguración de la muestra "Maxi, el fotógrafo - Su exposición", con parte de las fotos que Maxi tomó a lo largo de su vida y de diferentes temáticas, y, por el otro, en la presentación del libro *Azuqueca de Henares. Imágenes para el recuerdo*, editado por la Diputación y que recopila fotos de la Azuqueca de antes del desarrollo industrial, anteriores a 1960. En la imagen, el alcalde, José Luis Blanco; la hija de Maxi, Esperanza, y la vicepresidenta primera de la Diputación, Susana Alcalde.



> El Ayuntamiento ha programado dos ediciones más que se impartirán en el primer semestre de 2024

Agotadas las 20 plazas del curso de monitor de actividades juveniles

Un total de 20 personas están asistiendo al curso de monitor de actividades juveniles organizado por el Ayuntamiento de Azuqueca de Henares en el Espacio Joven Europeo (EJE). “Es una propuesta formativa con muy buena acogida y que re-

petimos año tras año con varias ediciones porque genera mucha demanda”, señala el alcalde, José Luis Blanco, quien destaca que “es un título que mejora la empleabilidad de quienes lo obtienen y ayuda a abrir las puertas al mercado laboral”.

El curso se dirige a mayores de 16 años e incluye 100 horas teóricas y 150 horas prácticas. La primera edición comenzó el 20 de octubre y está previsto que acabe el 3 de diciembre. “Gran parte del alumnado son estudiantes y, para facilitar su asistencia, las clases se imparten fuera del horario lectivo, en concreto, los viernes por la tarde y los sábados, mañana y tarde”, aclara el concejal de Azuqueca Futuro, Enrique Pérez de la Cruz. Además, dentro de la formación, se incluye un fin de semana de actividades en el albergue de Condemios de Arriba.

Otras dos convocatorias en 2024

El Ayuntamiento ha programado dos convocatorias más del curso de monitor de actividades juveniles en 2024: la primera se desarrollará entre los meses de enero a marzo y la segunda, entre abril y junio.

El precio de inscripción es de 150 euros para titulares de la Tarjeta Ciudadana y de 200 euros para quienes carezcan de este documento. Las personas interesadas pueden informarse en la Oficina Municipal de Información Juvenil Europea (OMIJE), ubicada en el Espacio Joven Europeo (EJE), o bien, llamando al número de teléfono 608 10 59 13 o escribiendo al correo electrónico omiji@azuqueca.net. •

> Actualidad gráfica

El paso de la **borrasca Aline** por Azuqueca de Henares el 19 de octubre no provocó graves incidencias en la ciudad. De manera preventiva, desde primera hora de la mañana, se cerraron los parques de La Quebradilla, La Constitución, del Norte, del Arboreto y La Ermita, así como zonas y paseos con árboles de gran tamaño. No obstante, se registró la caída de cuatro árboles y ramas en las calles Poeta Manuel Martínez y Alfredo Di Stéfano y las avenidas Clara Campoamor y Ferrocarril. Por otra parte, fue necesario cortar el acceso al polígono Miralcampo por balsas de agua en la avenida del Conde de Romanones. También se localizaron acumulaciones de agua en las avenidas de Europa y de los Escritores y en la calle Francia. La Policía Local recibió 15 llamadas, incluidas las intervenciones en la calle Trinidad Tortuero, por desprendimiento parcial de una cornisa, y en la plaza 3 de Abril, con presencia de bomberos.



Más de 800 personas participaron el 15 de octubre en la segunda edición de la **Marcha contra el Cáncer de Azuqueca de Henares**, que organizaron la Asociación Española Contra el Cáncer y el Ayuntamiento. La marcha comenzó a las 12 horas con

salida desde la plaza 3 de Abril y consistió en completar un recorrido urbano de 3,5 kilómetros. Además, al finalizar, se ofreció una sesión de zumba. En total, se recaudaron 4.893 euros destinados a la financiación de la investigación contra el cáncer.



➤ Para la gestión de “la diversidad religiosa de una manera democrática, inclusiva y plural”

Azuqueca se suma al programa Municipios por la Tolerancia

El Ayuntamiento de Azuqueca de Henares se sumó en octubre al programa Municipios por la Tolerancia, que impulsa la Fundación Pluralismo y Convivencia en colaboración con la Federación Española de Municipios y Provincias (FEMP) con el apoyo del Instituto de Derechos Humanos de la Universidad de Deusto.

“El objetivo de este programa es ayudar a este Ayuntamien-

to, y al resto de gobiernos locales integrantes, a gestionar la diversidad religiosa de una manera democrática, inclusiva y plural”, explica el alcalde, José Luis Blanco. Para ello, “hay que aplicar una serie de principios y metas básicas recogidas en la Carta para la Gestión Municipal de la Diversidad Religiosa y, por otra parte, proporciona herramientas y recursos necesarios para mejorar la gestión cotidiana de esta realidad”, añade. •

Desalojado una planta de un bloque por un incendio sin heridos

Un incendio provocó en la tarde del 3 de octubre el desalojo de la primera planta de un bloque de viviendas ubicado en la calle Espliego de Azuqueca de Henares. El fuego se originó a las 20:06 horas en una cocina y pudo ser extinguido por los bomberos sin registrarse heridos, tal y como informó el servicio de emergencias 112 de Castilla-La Mancha. Al lugar de los hechos también acudieron Policía Local y una ambulancia de Urgencias en servicio preventivo.

Interceptado un camionero con una tasa de alcohol 7 veces mayor de la permitida

La llamada de un usuario de la A2 a la altura del kilómetro 44, en el término municipal de Azuqueca de Henares, permitió a los agentes del Subsector de Tráfico de la Guardia Civil de Guadalajara detener al conductor de un camión que circulaba de forma irregular haciendo zig-zag y que fue interceptado en el kilómetro 36 (Meco). El hombre, una vez realizadas las pruebas de impregnación alcohólica, arrojó un resultado positivo de 1,21 y 1,14 miligramos de alcohol por litro de aire espirado, lo que supone que superaba en más de 7 veces la tasa permitida. Los agentes instruyeron diligencias y puso a disposición judicial a esta persona en calidad de investigado como presunto autor de un delito contra la seguridad de tráfico por conducir un vehículo a motor baja la influencia de bebidas alcohólicas.

Inicio de la campaña de vacunación contra la Covid y la gripe

El 19 de octubre dio comienzo en Azuqueca de Henares, y en toda la provincia de Guadalajara, la campaña de vacunación frente a la Covid y la gripe 2023/2024. En esta ocasión, la Consejería de Sanidad de Castilla-La Mancha ha adquirido un total de 640.000 dosis con una inversión superior a los 7,6 millones de euros.

Como novedad, este año se recomienda la vacunación de la población infantil de seis a 59 meses (menores de 5 años) y a personas fumadoras. Además, la Junta de Comunidades ha adquirido para toda la región 40.000 dosis de una nueva vacuna intranasal que se aplica por inhalación para la población infantil de 2 años a 59 meses. Se aconseja la administración también a la población de 60 años en adelante, personas a partir de 5 años de centros de discapacidad, usuarios de residencias de mayores y otras personas institucionalizadas de forma prolongada. También se dirige a las personas de menos de 60 años con patologías que incrementen el riesgo de complicación en caso de contraer Covid o gripe, a embarazadas en cualquier trimestre de gestación, mujeres que hayan dado a luz recientemente y no se hayan vacunado durante el embarazo y hasta los seis meses tras el parto, y a personas que conviven con inmunosuprimidos. La vacunación también se recomienda al personal de centros sanitarios y sociosanitarios, a trabajadores de servicios públicos esenciales, personas de 5 a 59 años con mayor riesgo de complicaciones derivadas de la gripe, personas de entre 5 y 18 años en tratamiento prolongado con ácido acetilsalicílico, estudiantes en prácticas en centros sanitarios y sociosanitarios y trabajadores de granjas o explotaciones avícolas.



Cómo vacunarse

Las personas mayores de 60 años están siendo citadas por orden de prioridad, aunque también pueden, al igual que el resto de personas interesadas, solicitar cita en el centro de salud de Azuqueca o acudir a vacunarse, sin cita previa, al Punto de Vacunación Centralizado de la planta cero del edificio del centro de salud de El Ferial de Guadalajara. También ha comenzado la vacunación en residencias de mayores y centros para personas con discapacidad de la provincia.

Detención de un individuo con numerosos antecedentes en un vehículo sustraído

La Policía Local de Azuqueca de Henares, con el apoyo de la unidad canina, procedió a la detención de una persona en la madrugada del 24 de septiembre en el entorno del Recinto Ferial. Los agentes localizaron a un hombre con numerosos antecedentes en el interior de un vehículo sustraído. El sujeto presentó resistencia y, tras un forcejeo inicial, emprendió la huida, siendo interceptado rápidamente. Como consecuencia de esta intervención, un policía resultó herido leve porque durante las labores para la detención del individuo, éste tiró al suelo al agente y al perro de la unidad canina, que se levantó rápidamente, protegió a los agentes e impidió que la persona implicada en estos hechos pudiera volver a escapar.

> La carrera se celebra el domingo 31 de diciembre para categorías base y Absoluta

El 6 de noviembre, se abre la inscripción en la XXXVII San Silvestre Alcarreña

El Ayuntamiento de Azuqueca de Henares y la asociación Azuatletismo vuelven a colaborar un año más en la organización de la San Silvestre Alcarreña, que alcanza su edición número 37. “Es la prueba más longeva del atletismo provincial”, recuerda el alcalde, José Luis Blanco, quien afirma que “es una auténtica fiesta del deporte en la que participan niños, niñas, jóvenes y adultos, una fiesta con el valor añadido de la solidaridad, en esta ocasión, para apoyar a la Asociación Española Contra el Cáncer, que cuenta con una sede en Azuqueca”.

La carrera se celebra el domingo 31 de diciembre con salida a las 17 horas para las categorías base (nacidos entre 2008 y 2022, incluido) y a las 18:30 horas para la Absoluta. “Como es habitual, el circuito discurre por la ciudad con salida y meta en el Bulevar de Las Acacias y cuenta con distancias adaptadas a la edad de los participantes”, explica la concejala de Deportes, María José Pérez. En el caso de la categoría Absoluta, hay que completar dos vueltas por el casco antiguo (aproximadamente 7 kilómetros). “Los tiempos

se controlan con *chip* desechable de última generación y protegido con contraseña para agilizar el final de la prueba”, detalla.

Tramitación online o presencial

El plazo de inscripción permanece abierto entre el 6 de noviembre y las 23:59 horas del 29 de diciembre. En cuanto a los precios, se mantienen los del año pasado: 1 euro para categorías Base, 6 euros para Absoluta y 12 para el bono de grupo (2 dorsales de Absoluta y 2 de Base). La participación se puede tramitar *online*, en la página web www.sansilvestrealcarreña.es, o de manera presencial, en CMC Bikes (c/ Santiago Ferrer, 8, Azuqueca), Deportes Dean (Alcalá de Henares) y CM Nutrición (Guadalajara).

María José Pérez también pone en valor el carácter solidario de la San Silvestre Alcarreña. “Parte de la inscripción se va a donar a la Asociación Española Contra el Cáncer, que realiza una extraordinaria y generosa labor tanto en la prevención de esta enfermedad, como en el acompañamiento a las personas afectadas y a sus familias y en la recaudación



Cartel promocional de la carrera

de fondos con el fin de financiar la investigación que permite avanzar en los tratamientos”, apunta. Además, la Asamblea Local de Cruz Roja contará con un punto de recogida de alimentos no perecederos en la carpa que se instalará en la zona de meta, en el Bulevar de Las Acacias. •

> La primera fase se disputa entre octubre y diciembre Comienza el XIII Ranking de Pádel

Un total de 49 parejas están disputando la edición número 13 del Ranking de Pádel que organiza el Ayuntamiento de Azuqueca de Henares. La primera fase comenzó el 3 de octubre y está previsto que se prolongue hasta el 17 de diciembre.

La competición cuenta con dos categorías: Masculina y Mixta. En Masculina, participan 36 parejas repartidas en cuatro grupos de 9 parejas cada uno: G1, G2, G3.1 y G3.2. La categoría mixta suma 13 parejas divididas en dos grupos: G1, con siete,

y G2, con seis. En función de los resultados obtenidos, cada pareja va sumando puntos y, al final de la primera fase y de cara a la segunda, se producen ascensos y descensos. Los partidos se juegan en las pistas de pádel municipales del complejo San Miguel (6, en la foto) y de la zona deportiva Arroyo del Vallejo (8).

La información relativa al ranking se puede consultar en la página web www.azuqueca.es, en el apartado Servicios, sección Deportes. •



NUEVA UBICACIÓN

Calle del Plástico, nº5, nave 5 (Pol. Ind. Miralcampo)
19200 - Azuqueca de Henares

www.mhserviman.com

949 261 959

BTN 2023 CC-BY 4.0 ian.es

> Deportistas azudenses

KARATE

> Con el equipo de Kata masculino
Bronce para Óscar García Cuadrado en el Mundial

El azudense Óscar García Cuadrado se ha colgado la medalla de bronce en el Campeonato del Mundo que se ha celebrado en Budapest entre el 24 y el 29 de octubre. Óscar fue convocado por la Real Federación Española de Karate y Disciplinas Asociadas para formar parte del equipo de Kata masculino de la selección nacional, junto con Sergio Galán, Raúl Martín y Salvador Balbuena. En la imagen, Óscar con la medalla y el trofeo.



De manera previa, el joven azudense compitió el 23 de septiembre en la cuarta jornada de la segunda fase de la Liga Nacional de Karate que acogió la ciudad asturiana de Gijón. Óscar García Cuadrado se alzó con la medalla de plata en la categoría de Kata Sénior masculina.

PETANCA

Asier Vicente Sánchez, vecino de Azuqueca de Henares, participó del 6 al 8 de octubre en el Campeonato de España de Dúpletas, celebrado en Torrelavega (Cantabria). El joven azudense se proclamó campeón de España en la categoría Juvenil. Asier, formando pareja con Aarón González y en representación de la Escuela Madrileña de Petanca, se impuso en la final a la delegación alicantina con un resultado contundente de 13 a 3.

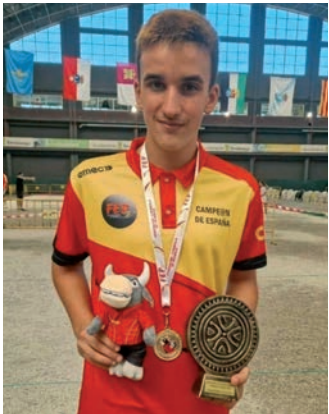

COMBATE MEDIEVAL

El castillo de Belmonte (Cuenca) acogió el 23 y 24 de septiembre el Campeonato Nacional de Combate Medieval, un deporte de contacto basado en los torneos de la Europa de los siglos XIV y XV. Entre los participantes, destacó José María Gutiérrez Laso, vecino de Azuqueca de Henares e integrante del equipo "Caballeros de la Alcarria". El duelista se colgó dos medallas de bronce en las modalidades de Espada y Escudo y en la de Espada y Broquel. En la fotografía -cedida-, José María, después de recibir una de las medallas.



CAMPO A TRAVÉS

Doble premio para el azudense Diego Hernando en el Campeonato de Castilla-La Mancha de Clubes de Campo a Través, que se corrió el 29 de octubre en Albacete. Por un lado, el atleta local, que compite con el Club Atletismo Cuenca, consiguió la medalla de bronce en la categoría Sub16 masculino con una marca de 9:37 (fotografía: Facebook "Diego Hernando Carrera"). Además, por equipos, consiguió el primer puesto. Con este resultado, Diego ha logrado la clasificación para participar en el Campeonato de España (19 de noviembre, Soria).



CROSS INTERNACIONAL

La azudense Nadia Lozano corrió el 22 de octubre la edición número 69 del Cross Zornotza Internacional. La joven, que milita en el club Atletismo Cuenca, se clasificó en segunda posición en la categoría Sub18 femenina con un tiempo de 18 minutos y 25 segundos -a tres segundos tan solo de la campeona- para completar la distancia de 4.700 metros. En la imagen (De Pedro Fotógrafos), Nadia con la copa de subcampeona.



TENIS



Buenos resultados para la Escuela Municipal de Tenis de Azuqueca de Henares. Alexandra Pascota (1) se alzó con el primer puesto del Campeonato Regional Absoluto, disputado en el Club de Tenis de Albacete el 30 de septiembre y el 1 de octubre. La azudense se impuso a su rival por 6-1 y 6-3. Además, Adrián Moreno (2, con camiseta amarilla) acabó segundo en el Campeonato Provincial Alevín de Guadalajara, que se disputó el 7 y 8 de octubre. Adrián ganó por 7-6 y 6-1 y se clasificó para jugar el Campeonato Regional de la categoría (21 y 22 de octubre, Cuenca). Por otra parte, César Montesinos y Daniel Nicolás acabaron primero y segundo en el Campeonato Provincial Infantil (13 de octubre, Guadalajara) con un balance de 6-1 y 6-4. Ambos lograron el pase para el Regional del 28 y 29 de octubre (3, César a la derecha y Daniel, a la izquierda). Fotografías cedidas.



El BAZU Baloncesto Azudense sigue adaptándose a la liga EBA

Mal arranque para el BAZU Baloncesto Azudense en su estreno en la categoría EBA. Después de jugarse las cinco primeras jornadas, los locales siguen sin conocer la victoria. En concreto, han perdido ante el *Sun Chlorella Dragons* por 106 a 51, el Real Canoe por 78 a 104, el Talavera por 88 a 59, el Alcalá por 73 a 83 (en la imagen, un momento del partido. Fotografía: www.bazu.es) y el Daimiel por 70 a 60. Con este balance, los rojinegros son penúltimos en la tabla de grupo B-A.



El equipo femenino, por su parte, ha comenzado la liga de Segunda de Castilla-La Mancha, con dos triunfos frente al Prado-Marianistas (44-54) y al Don Fadrique (65-34). El BAZU ocupa la tercera posición.

El CD Azuqueca se mantiene en la parte alta de la tabla

Después de jugarse la jornada número 8, el equipo de Tercera Federación del Club Deportivo Azuqueca ocupa la sexta posición de la tabla con un total de 14 puntos, a tan solo dos de los puestos de *play-off*. En las citas del mes de octubre, el equipo que dirige Mario Otero ha sumado 5 de los 15 puntos en juego. Los azudenses cayeron en sus visitas al Puertollano (4-2) y al Socuéllamos (2-1,) mientras que ganaron en el campo municipal San Miguel a La Solana (4-2) y empataron contra el Tomelloso (1-1) y el Torrijos (0-0). En la foto, un momento del partido de los rojinegros contra el Torrijos (perfil de Facebook “CD Multimarcas Torrijos”).



Por otra parte, el equipo se ha reforzado con la llegada del medio centro Junior. Además, Alberto Moraga y Borja Cabanillas fueron convocados por la Selección Absoluta de Castilla-La Mancha.

El Grupo Tititos BM Azuqueca suma puntos en la Segunda Nacional

Esta temporada 2023/2024, el Club Deportivo Balonmano Azuqueca cuenta con dos equipos sénior: uno juega en Segunda Nacional-Primera Territorial y el otro, en Segunda Territorial. En cuanto al primero, después de seis jornadas -con un partido aplazado-, el Grupo Tititos BM Azuqueca ocupa la sexta posición de Primera Territorial con un balance de una victoria -por 37 a 27 ante el Daimiel-, dos empates -a 24 ante el Herencia y a 23 ante el Olías- y dos derrotas, en ambos casos, por la mínima: 25-24 ante el Villarrobledo y 27-26 ante el Villafranca.

El conjunto de Segunda Territorial, el grupo Tititos BM Azuqueca B, ha despedido octubre en octavo lugar, después de ganar al Tribal por 29 a 24 y de perder ante el Bolaños (26-21) y el Prado-Marianistas (25-38).

En el campeonato Territorial femenino, después de seis jornadas, el Vitaldent BM Azuqueca cierra la tabla. El equipo rojinegro ha caído ante el Pozuelo de CVA (13-39), el Sonseca (24-35) y el Ciudad de Puertollano (27-13).

Primeras victorias de la UD Azuqueca FS Bormioli

La Unión Deportiva Azuqueca Fútbol Sala Bormioli, que disputa el Campeonato de Tercera División, consiguió la primera victoria de la temporada en la cuarta jornada, cuando se impuso por 5 a 3 al Villarrobledo en el polideportivo Arroyo del Vallejo -previamente, había cosechado dos derrotas y un empate-. En las siguientes citas de octubre, los locales volvieron a ganar en su visita al Salvatierra por 0 a 3, mientras que perdieron en casa contra el Valdepeñas B por 0 a 1. Con estos resultados, los locales son décimos en la clasificación con 7 puntos, los mismos que su predecesor, el Villarrobledo.

Pleno de victorias para el equipo femenino

Gran inicio de temporada para la UD Azuqueca FS Pulsar, que juega en el grupo 2 de la liga de Primera Autonómica. El equipo femenino ha ganado los cuatro partidos disputados hasta el momento contra el Mora B (0-3), el Puertollano B (3-2), el Yepes (0-10) y el Malagón (7-4). Debido a la diferencia de goles, las locales son segundas en la clasificación, por detrás del Consuegra, que también permanece invicto.

CALENDARIO DEPORTIVO DE NOVIEMBRE	
PARTIDOS EN CASA	
SÁBADO 4: Jornada 6, Liga EBA (Grupo B-A)	BAZU BALONCESTO AZUDENSE - CB Ciudad de Tacoronte
DOMINGO 5: Jornada 9, Tercera Federación (Grupo XVIII)	CD AZUQUECA - CD Tarancón
SÁBADO 11: Jornada 8, Tercera División de Fútbol Sala	UD AZUQUECA FS BORMIOLI - AD Calera FS
SÁBADO 11: Jornada 11, Segunda Nacional-Primera Territorial	GRUPO TITITOS BM AZUQUECA - Kiriko Deportivo Retamar
SÁBADO 18: Jornada 9, Tercera División de Fútbol Sala	UD AZUQUECA FS BORMIOLI - UD Racing Alcázar
SÁBADO 18: Jornada 8, Liga EBA (Grupo B-A)	BAZU BALONCESTO AZUDENSE - BT
SÁBADO 25: Jornada 9, Liga EBA (Grupo B-A)	BAZU BALONCESTO AZUDENSE - Itatel Alcobendas
DOMINGO 26: Jornada 12, Tercera Federación (Grupo XVIII)	CD AZUQUECA - Don Octavio CP Villarrobledo

NOTA: El CD Azuqueca juega en el campo municipal del complejo San Miguel; BAZU Baloncesto Azudense, en el polideportivo la Paz, y la UD Azuqueca FS, en el polideportivo Arroyo del Vallejo, y el CDBM Azuqueca, en el polideportivo Ciudad de Azuqueca.

Agenda



Obras de teatro. 20 horas, en la Casa de la Cultura.

- Sábado 4 de noviembre: "Ay, Carmela".
- Domingo 5 de noviembre: "El sonido oculto".
- Sábado 11 de noviembre: "Entrevista con mi hija Mari".
- Domingo 12 de noviembre: "Las que limpian".
- Sábado 18 de noviembre: "Burro".
- Domingo 19 de noviembre: "Lorca en Nueva York".
- Sábado 25 de noviembre: "Hechos y faltas".
- Domingo 26 de noviembre: "Una semana nada más".

Teatro de calle. 12 horas.

- Sábado 4 de noviembre: "Oníricus". Parque de La Constitución.
- Sábado 11 de noviembre: "Kasumay". Plaza 3 de Abril.
- Sábado 18 de noviembre: "Chef Nature". Parque de La Constitución.
- Sábado 25 de noviembre: "Bangl". Bulevar de Las Acacias.

Más información de la XXXIX Muestra Nacional de Teatro Espiga de Oro, en las páginas 15 a 18.

PROGRAMACIÓN - NOVIEMBRE 2023

BIBLIOTECA MUNICIPAL
ALMUDENA GRANDES
Azuqueca de Henares



TALLER "CUENTOS DE OTOÑO"
3 de noviembre de 16.30 a 17.30 h. Casita de los Cuentos.
Para niñas/os a partir de 3º Ed. Primaria
Inscripciones en Biblioteca



PRESENTACIÓN LIBRO "CONSTRUYENDO BABEL"
de HILARIO J. RODRÍGUEZ
9 de noviembre 18.30 h.
Sala de conferencias. Entrada libre hasta completar aforo



TALLER "CREA TU PROPIO LIBRO"
10 de noviembre de 16.30 a 18 h. Casita de los Cuentos
Para niñas/os a partir de 3º Ed. Primaria
Inscripciones en Biblioteca



MERIENDA DE CUENTOS
14 de noviembre 17.30 h. Casita de los Cuentos
Público infantil desde 4 años
Invitaciones desde el 6 de noviembre en la Biblioteca infantil



TALLER "QUERIDA GLORIA"
17 de noviembre 16.30 a 17.30 h. Casita de los Cuentos
Para niñas/os a partir de 3º Ed. Primaria
Inscripciones en Biblioteca



CUENTOS INFANTILES
"¿Qué buena pregunta" por Maísa Marbán
24 de noviembre 17.30 h. Casita de los Cuentos
Público infantil desde 4 años
Invitaciones desde el 6 de noviembre en la Biblioteca infantil



CUENTOS PARA JÓVENES Y ADULTOS
"Primera persona del femenino plural" por Maísa Marbán
24 de noviembre 20 h. Casita de los Cuentos.
Entrada libre hasta completar aforo.



@BiblioAzuqueca



Azuqueca de Henares

PROGRAMACIÓN CULTURAL Noviembre 2023



**XXXIX MUESTRA NACIONAL DE TEATRO
"ESPIGA DE ORO 2023"** (Casa de la Cultura, 20 h)
Sábado 4: AY, CARMELA (Faraute y Pentación Espectáculos)
Domingo 5: EL SONIDO OCULTO (Talycual, Txalo, La Leona Madre y La Alegrí)
Sábado 11: ENTREVISTA CON MI HIJA MARI (Mejor Hablar)
Domingo 12: LAS QUE LIMPIAN (A Panadaria teatro)
Sábado 18: BURRO (Ay Teatro y Teatre Romea)
Domingo 19: LORCA EN NUEVA YORK (Alberto San Juan y La Banda)
Sábado 25: HECHOS Y FALTAS (Talycual y Mejor Teatro)
Domingo 26: UNA SEMANA NADA MÁS (Soñando producciones)

TEATRO DE CALLE (Sábados a las 12h. Entrada libre)
4 de noviembre: "ONÍRICUS" (La Troupe Malabó)
En el parque de la Constitución.
11 de noviembre: "KASUMAY" (Circo Los)
En la plaza 3 de abril.
18 de noviembre: "CHEF NATURE" (Markeliñe)
En el parque de la Constitución.
25 de noviembre: "BANGI" (El que ma queda de teatre)
En el Bulevar de las Acacias.



Viernes 10 de noviembre, a las 19 horas en la Casa de la Cultura:
El Circuito de Títeres del Henares presenta...
EFFECTO MARIPOSA (Títeres Sol y Tierra)
Una plaza teatral para toda la familia sobre la deforestación que se centra en la lucha por salvar que corten un árbol... Pero este árbol representa todos los árboles del mundo. ¿Conseguirá salvarse esta vieja secuoya milenaria de la ambición sin límites?
-Entradas: 2 euros (público infantil con tarjeta ciudadana), 3 euros (público infantil sin tarjeta ciudadana), 3 euros (público adulto con tarjeta ciudadana), 5 euros (público adulto sin tarjeta ciudadana).
-Venta de entradas en cajeros habilitados y web municipal. Se deberá presentar la tarjeta ciudadana junto con la entrada.



CICLO DE CINE CONTRA LA VIOLENCIA DE GÉNERO
Viernes a las 21 horas en el cine del EJE.
3 de noviembre: LA TRAICIÓN DE HUDA
10 de noviembre: 15 HORAS
24 de noviembre: ALICE, CARIÑO
Entrada general: 1 euro. Venta en cajeros habilitados y web municipal.



MÚSICA
TRADICIONAL CONCIERTO DE SANTA CECILIA A CARGO DE LA BANDA MUNICIPAL Y LA CORAL DE AZUQUECA
Viernes 24 de noviembre a las 20 horas en la Casa de la Cultura.
Selección de música española, zarzuela y pasodobles.
-Entrada libre hasta completar aforo.



EXPOSICIÓN: "VIAJANDO CON ACUARELAS"
A través de diferentes paisajes se muestra el aprendizaje del alumnado de los talleres municipales de pintura.
Del 14 al 30 de noviembre en el hall de la Casa de la Cultura.



f Cultura Azuqueca
@AzuquecaCultura
@culturaazuqueca



Azuqueca de Henares

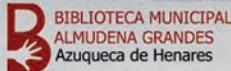

A partir del
2 de noviembre

HORARIO

BIBLIOTECA

Sala de adultos:

Lunes a viernes de 10 a 13 h.
de 16 a 20 h.

El mostrador cierra 10 minutos antes

Sala infantil:

Lunes a viernes de 16 a 20 h.

El mostrador cierra 10 minutos antes

SALA DE ESTUDIO

Sala de estudio en la Biblioteca

Lunes a viernes de 9 a 14 h. y
de 16 a 20 h.

Sala de estudio de la Planta baja

Lunes a viernes de 15 a 22 h.

Sábados de 9 a 14 h. y

de 16 a 20 h.

Domingos de 9 a 14 h.

Entrada: Plaza del Doctor Fleming

Los días festivos estarán cerrados ambos servicios

El horario podrá ampliarse según necesidades

VISITAS A EQUIPAMIENTOS AMBIENTALES

Reserva Ornitológica Municipal

Fechas: sábado 25 de noviembre.

Hora: 10 h.

Ubicación: carretera A2, salida del kilómetro 42, junto a la depuradora municipal.

Inscripción previa en el correo electrónico equipamientosambientales@azuqueca.net. Plazas limitadas.

Aula Apícola Municipal

Fechas: sábado 11 y 25 de noviembre.

Hora: 12 h.

Ubicación: avenida Siglo XXI, s/N (CEPA Clara Campoamor).

Inscripción previa: no es necesaria.

TELÉFONOS ÚTILES

SERVICIO DE ATENCIÓN A LA CIUDADANÍA (SAC) 010

Ayuntamiento	949 34 80 32
Biblioteca	949 34 84 60
Bomberos	949 26 75 38
Centro Cultural	949 34 84 60
Centro de la Mujer	949 27 73 46
Centro Social	949 27 73 48
C. de Día 'Las Acacias'	949 26 72 50
C. Ocio 'Río Henares'	949 26 79 83
Centro de Empresas	949 27 71 28
Centro de Especialidades	949 34 88 00
C. Especialidades (urgencias)	949 26 22 66
Correos	949 26 72 96
Cruz Roja [asam. local]	949 34 80 90
El Foro	949 27 73 10
Guardia Civil	949 26 09 46
Juzgado de Paz	949 26 22 03
Agenda 21	949 34 80 34
OMIC	949 27 84 86
Pab. Ciudad de Azuqueca	949 36 22 28
Piscina Climatizada	949 27 80 21
Policía Local	092
Polideportivo La Paz	949 26 26 38
Polidep. Arroyo Vallejo	949 88 30 45
Protección Civil	949 26 67 14
Revista Azucahica	949 34 85 02
Oficina de Empleo	949 27 88 30
Of. Promoción econ./Empleo	949 27 71 28
Servicio Munic. Deportes	949 27 75 28
Urbanismo	949 34 82 84
Urgencias	949 26 22 66
Veterinario	949 27 73 10

LAS EMERGENCIAS SE CENTRALIZAN
EN EL TELÉFONO 112

CENTROS EDUCATIVOS

El La Noguera	949 26 40 18
El Elvira Lindo	949 88 34 93
El La Curva	949 26 06 99
El La Campiña	949 26 08 05
CEIP La Paz	949 26 13 92
CEIP Maestra Plácida	949 26 04 66
CEIP Siglo XXI	949 26 49 74
CEIP Virgen de la Soledad	949 26 19 89
Giovanni A. Farina	949 26 12 50
CEIP La Paloma	949 24 91 93
CEIP La Espiga	949 88 33 51
IES Arcipreste de Hita	949 26 04 32
IES Prof. Domínguez Ortiz	949 27 71 49
IES San Isidro	949 26 11 81
Centro de Adultos	949 26 22 35

TAXIS

Martiño, Antonio	669 45 48 47
Rodríguez, Ignacio	659 70 86 70
Encinas, Luis Manuel	620 78 89 81
Senén, Manolo	689 41 65 15
Esteban, Agustín	619 31 23 65
Senén, Jose	648 52 11 14
Radiotaxi La Campiña	949 10 10 50

GUADALAJARA

Policía	949 24 70 72
Estación de autobuses	949 88 70 42
Hospital Universitario	949 20 92 00
Biblioteca provincial	949 88 52 25

HORARIO DE AUTOBUSES

ALSA. AZUQUECA-ALCALÁ-AZUQUECA (45 MINUTOS)

Salidas desde la carretera de Alovera (polideportivo La Paz): lu-
nes a viernes laborables, 8.21, 10.21, 12.21, 14.21, 16.21, 18.21, 20.21
y 22.21. Sábados y domingos, 7.51, 9.51, 11.51, 13.51, 15.51, 17.51,
19.51 y 21.51.

Salidas desde Alcalá: de lunes a viernes laborables, 7.00, 7.06,
9.00, 9.06, 11.00, 11.06, 13.00, 13.06, 15.00, 15.06, 17.00, 17.06, 19.00,
19.06, 21.00 y 21.06. Sábados y domingos, 8.30, 8.36, 10.30, 10.36,
12.30, 12.36, 14.30, 14.36, 16.30, 16.36, 18.30, 18.36, 20.30, 20.36,
22.30 y 22.36.

Paradas: polideportivo 'La Paz' (ctra. de Alovera), Casa de la Cultu-
ra, avda. de los Escritores y polígono Miralcampo. Los horarios del
resto de paradas se pueden consultar en la web alsa.es.

ASTRA. AZUQUECA-GUADALAJARA-AZUQUECA (30-35 MINUTOS)

• Salidas de lunes a viernes laborables

- Desde la estación de Renfe de Azuqueca: 5:50, 6:20, 6:50, 7:20,
7:35, 8:20, 8:50, 9:20, 10:20, 11:20, 12:20, 13:20, 14:20, 15:20, 16:00,
16:20, 17:20, 18:20, 19:20, 20:20, 21:20, 22:20 y 23:20.

- Desde el Hospital de Guadalajara: 6:22, 6:52, 7:22, 7:52, 8:17,
8:52, 9:22, 9:52, 10:52, 11:52, 12:52, 13:52, 14:32 (solo no lectivos),
14:42 (lectivos), 14:52, 15:52, 16:32, 16:52, 17:52, 18:52, 19:52, 20:52
y 21:52.

• Sábados, domingos y festivos

- Desde la estación de Renfe de Azuqueca: 7:10, 9:20, 12:10, 15:10,
19:10, 20:10, 21:20 y 23:30.

- Desde el Hospital de Guadalajara: 7:53, 10:02, 12:53, 15:42,
19:53 y 22:03.

Paradas: CEPA Clara Campoamor, avenida de los Escritores, esta-
ción de Renfe, avda. de Torrelaguna y ctra. de Alovera.

ALSA

AZUQUECA-MADRID-AZUQUECA (45 MINUTOS)

Salidas de lunes a viernes laborables

• Desde Azuqueca: 6.00, 7.25, 9.45, 11.15, 13.15, 14.21 y 15.15.

• Desde Madrid (intercambiador de Avenida de América): 8.15,
11.00, 13.00, 15.05, 17.20, 18.20, 20.00 y 21.00.

Paradas: confluencia de la Avda. Siglo XXI y la ctra. de Villanueva y
Avda. de los Escritores (cerca de la Avda. de Alcalá). Los horarios del
resto de paradas se pueden consultar en la web alsa.es.

LÍNEA URBANA

RENFE-VALLEHERMOSO-ASFAIN-RENFE

DIRECCIÓN VALLEHERMOSO. Paradas: 01. Estación de ferrocarril.
02. Avda. del Ferrocarril, esquina con C/ Segovia (El Foro). 03. Plaza de la
Barca (institutos). 04. C/ Poeta Manuel Martínez. 05. C/ Navarrosa, esquina
C/ Postas. 06. C/ Chueca (colegio Maestra Plácida Herranz). 07. Avda. del
Norte, esquina C/ Río Turia. 08. C/ Río Ebro (Centro de Salud). 09. Avda. del
Agricultor, esquina Ctra. de Villanueva. 10. Avda. Siglo XXI (Espacio Joven
Europeo). 11. Avda. de Europa (colegio La Espiga). 12. Avda. Siglo XXI, es-
quina Avda. de Meco. 13. Avda. Meco, esquina Travesía de Alcalá. 14. Avda.
de La Constitución (Centro de Especialidades, Diagnóstico y Tratamiento).
15. Estación de ferrocarril.

SALIDAS DE LUNES A VIERNES, DESDE LA ESTACIÓN DE RENFE: 7.00, 7.20,
7.50, 8.10, 8.40, 9.00, 9.30, 9.50, 10.20, 10.40, 11.10, 11.30, 12.00, 12.20, 12.50,
13.10, 13.40, 14.00, 14.30, 14.50, 15.20, 15.40, 16.10, 16.30, 17.00, 17.20, 17.50,
18.10, 18.40, 19.00, 19.30, 19.50, 20.20, 20.40, 21.10, 21.30, 22.00 y 22.20.

DIRECCIÓN ASFAIN. Paradas: 15. Estación de ferrocarril. 16. Avda. de
La Constitución (Centro de Especialidades, Diagnóstico y Tratamiento).
17. Avda. de Meco (Ayuntamiento). 18. Avda. de Madrid (colegio La Paloma).
19. Avda. de Enmedio (Plaza de España). 20. Avda. de Enmedio (Plaza Cris-
tina Morató). 22. Avda. de Alcalá (pabellón Ciudad de Azuqueca). 23. Avda.
de Alcalá (Plaza de Europa). 24. Paseo de la Estación (colegio Virgen de la
Soledad). 01. Estación de ferrocarril.

SALIDAS DE LUNES A VIERNES, DESDE LA ESTACIÓN DE RENFE:

7.30, 7.50, 8.20, 8.40, 9.10, 9.30, 10.00, 10.20, 10.50, 11.10, 11.40, 12.00, 12.30,
12.50, 13.20, 13.40, 14.10, 14.30, 15.00, 15.20, 15.50, 16.10, 16.40, 17.00, 17.30,
17.50, 18.20, 18.40, 19.10, 19.30, 20.00, 20.20, 20.50, 21.10, 21.40, 22.00 y
22.30.

TARIFAS. Gratuito para todas las personas usuarias.

HORARIOS DE TRENES. Lunes a viernes no festivos

AZUQUECA-GUADALAJARA: 6:07, 6:18, 6:35, 6:47, 7:03, 7:08, 7:25, 7:31,
7:44, 8:01, 8:14, 8:23, 8:38, 8:43, 8:51, 9:11, 9:14, 9:30, 9:36, 9:44, 10:00, 10:14,
10:36, 10:44, 11:15, 11:34, 11:44, 12:17, 12:34, 12:44, 13:16, 13:26, 13:42,
14:16, 14:35, 14:44, 15:15, 15:26, 15:29, 15:44, 15:58, 16:14, 16:44, 16:56,
17:14, 17:35, 17:44, 18:14, 18:30, 18:41, 18:44, 19:14, 19:25, 19:44, 19:56,
20:14, 20:40, 20:44, 21:14, 21:34, 21:45, 22:15, 22:35, 22:44, 23:15, 23:44, 00:15
y 00:44.

AZUQUECA-CHAMARTÍN: 5:04, 5:21, 5:36, 5:50, 6:04, 6:11, 6:21, 6:35, 6:42,
6:51, 7:02, 7:12, 7:21, 7:34, 7:47, 7:56, 8:03, 8:15, 8:27, 8:38, 9:05, 9:12, 9:36,
10:04, 10:21, 10:35, 11:06, 11:19, 11:36, 12:04, 12:19, 12:36, 13:04, 13:18,
13:21, 13:35, 13:51, 14:04, 14:21, 14:26, 14:35, 14:51, 15:04, 15:25, 15:36,
15:54, 16:04, 16:26, 16:36, 16:55, 17:04, 17:35, 17:40, 18:05, 18:25, 18:34,
19:04, 19:26, 19:36, 20:04, 20:25, 20:37, 21:06, 21:12, 21:37, 22:04, 22:19,
22:36 y 23:08.

**En negrita, servicio especial de CIVIS, trenes semidirectos por la vía de
contorno de O'Donnell.**

FARMACIAS DE GUARDIA. Noviembre 2023

Miércoles 1: José Cayetano López Goñi. C/ Pobos, 3. **Jueves 2:** Elena
María Ródenas Bleda. Avda. Alcalá, 2 (9:30 a 21:30 h.) y M^a José Martí-
nez Gadea. C/ Río Guadiana, s/n (21:30 a 9:30 h. del día siguiente).
Viernes 3: María Pilar Villa Pérez. C/ Vallehermoso, 5 (9:30 a 21:30 h.)
y Carlos Guillén López. Bulevar de Las Acacias, 55-57 (21:30 a 9:30 h.
del día siguiente). **Sábado 4 y domingo 5:** Antonio López Rodríguez.
C/ Constitución, 14. **Lunes 6:** Laura González Santiago. Avda. de Eu-
ropa, 11. **Martes 7:** M^a Olga Utrilla Fernández. C/ Molina de Aragón,
1. **Miércoles 8:** Farmacia Las Torres C.B. C/ Toledo, 6 (9:30 a 21:30 h.)
e Ignacio Barrera Serrano. C/ Trinidad Tortuero, 1 (21:30 a 9:30 h. del
día siguiente). **Jueves 9:** Elena María Ródenas Bleda. Avda. Alcalá, 2.
Viernes 10: María Pilar Villa Pérez. C/ Vallehermoso, 5. **Sábado 11 y
domingo 12:** Delia Pérez Sánchez. C/ Sigüenza, 2. **Lunes 13:** Farmacia
Las Torres C.B. C/ Toledo, 6. **Martes 14:** Antonio López Rodríguez. C/
Constitución, 14 (9:30 a 21:30 h.) y Raúl Campoamor Martínez. C/ Anto-
nio Pérez Ruiz, 2 (21:30 a 9:30 h. del día siguiente). **Miércoles 15:** Delia
Pérez Sánchez. C/ Sigüenza, 2 (9:30 a 21:30 h.) y M^a José Martínez Ga-
dea. C/ Río Guadiana, s/n (21:30 a 9:30 h. del día siguiente). **Jueves 16:**
Antonio López Rodríguez. C/ Constitución, 14. **Viernes 17:** Delia Pérez
Sánchez. C/ Sigüenza, 2. **Sábado 18 y domingo 19:** M^a José Martínez
Gadea. C/ Río Guadiana, s/n. **Lunes 20:** Laura González Santiago. Avda.
de Europa, 11 (9:30 a 21:30 h.) y Carlos Guillén López. Bulevar de Las
Acacias, 55-57 (21:30 a 9:30 h. del día siguiente). **Martes 21:** Laura
González Santiago. Avda. de Europa, 11. **Miércoles 22:** M^a Olga Utrilla
Fernández. C/ Molina de Aragón, 1. **Jueves 23:** M^a Olga Utrilla Fernán-
dez. C/ Molina de Aragón, 1 (9:30 a 21:30 h.) e Ignacio Barrera Serrano.
C/ Trinidad Tortuero, 1 (21:30 a 9:30 h. del día siguiente). **Viernes 24:**
Elena María Ródenas Bleda. Avda. Alcalá, 2 (9:30 a 21:30 h.) y José
Cayetano López Goñi. C/ Pobos, 3 (21:30 a 9:30 h. del día siguiente). **Sá-
bado 25 y domingo 26:** Carlos Guillén López. Bulevar de Las Acacias,
55-57. **Lunes 27:** Elena María Ródenas Bleda. Avda. Alcalá, 2. **Martes
28:** María Pilar Villa Pérez. C/ Vallehermoso, 5. **Miércoles 29:** Farma-
cia Las Torres C.B. C/ Toledo, 6. **Jueves 30:** María Pilar Villa Pérez.
C/ Vallehermoso, 5 (9:30 a 21:30 h.) y Raúl Campoamor Martínez. C/
Antonio Pérez Ruiz, 2 (21:30 a 9:30 h. del día siguiente).

En los turnos de guardia, solo se dispensan medicamentos de urgencia

TU CENTRO
ESPECIALIZADO EN
Audiología
EN AZUQUECA DE HENARES

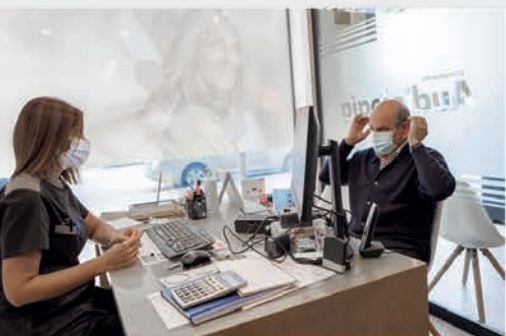

**PRUEBA AUDITIVA
GRATUITA**

**GARANTÍA
5 AÑOS**

**FINANCIACIÓN
SIN INTERESES**



En **Central Óptica Audiología** encontrará el apoyo necesario para solucionar su déficit auditivo. Nuestros centros cuentan con las mejores instalaciones, unos profesionales altamente cualificados y equipos técnicos de electromedicina de última generación, así como una amplia gama de soluciones para mejorar la percepción auditiva.



SOLUCIONES PERSONALIZADAS PARA CADA CLIENTE

Le atenderemos de forma personalizada realizando un estudio individual para luego hacer una valoración en función de las necesidades de cada paciente y sus posibles patologías y deficiencias auditivas.



CENTRO AUDIOLÓGICO EN AZUQUECA DE H.
C/ BÉLGICA, 5 • 949 277 435
JUNTO AL AYUNTAMIENTO Y EL BAR LA PINTA

TAMBIÉN EN GUADALAJARA: C/ V. de la Soledad, 16 • 949 211 610

OÍR BIEN, ES VIVIR MEJOR     coguada.com