

azucahica

REVISTA INFORMATIVA MUNICIPAL - AÑO XXXII

IX ÉPOCA - NÚMERO 330 - ENERO 2024





CARTAS A LA REDACCIÓN



NOTA DE LA REDACCIÓN: La Redacción de AZUCAHICA no comparte necesariamente el contenido de las cartas publicadas en esta sección, ni se hace responsable de las opiniones vertidas en ellas. Los textos, que deberán ir firmados, no deben sobrepasar las 40 líneas mecanografiadas y en los sobres debe figurar el encabezamiento "Cartas a la Redacción". Además, la persona remitente debe adjuntar fotocopia del D.N.I. y número de teléfono. AZUCAHICA se reserva el derecho de publicar, resumir o extraer las cartas. En el caso de que las cartas se envíen por correo electrónico (a la dirección azucahica@azuqueca.net), se deberá hacer llegar a la Redacción de AZUCAHICA una copia del DNI del autor o autora.

Nota: No se ha recibido en la redacción ninguna carta para su publicación en esta sección del número del mes de enero de la revista municipal AZUCAHICA.



- Avisos
- Sugerencias
- Propuestas
- Incidencias
- Solicitudes
- Consultas

Línea de Whatsapp
Ayuntamiento de Azuqueca de Henares
Seguimos a tu servicio

628 931 367

#ESTE
VIRUS
LO
PARAMOS
UNIDOS

SERVICIO DE RECOGIDA PARA RESTOS VEGETALES DE PODA Y JARDINERÍA

¿Qué es este Servicio?

Es un Servicio gratuito que pone en funcionamiento el Ayuntamiento de Azuqueca de Henares para la recogida a domicilio de restos vegetales de poda y jardinería.

¿Cómo acogerse a este servicio?

Cada vecino que necesite recogida de restos tiene que escribir un WhatsApp o llamar al 683 45 00 33 en horario de 9 a 14 horas, donde se dará cita para la recogida.

¿Qué beneficios tiene este servicio?

Mejoramos la gestión de residuos vegetales, simplificando la recogida colectiva puerta a puerta para su reutilización.

Con ello se mejora la limpieza del municipio y se consigue una ciudad más sostenible.

"PUERTA A PUERTA"

Para más información: 683450033

 Ayuntamiento de Henares

GABINETE DE COMUNICACIÓN DEL AYUNTAMIENTO DE AZUQUECA DE HENARES

Ayuntamiento de Azuqueca de Henares. Plaza de La Constitución, S/N
19200 Azuqueca de Henares (Guadalajara)

REVISTA AZUCAHICA
azucahica@azuqueca.net
Tfno: 949 34 85 02

REDACCIÓN
Gabinete de Comunicación

FOTOGRAFÍA
Ayuntamiento de Azuqueca

PUBLICIDAD E IMPRESIÓN
987 27 27 27

EDITORIAL MIC

EDITA:
AYUNTAMIENTO DE AZUQUECA DE HENARES

Depósito Legal nº GU-66-1981
Prohibida la reproducción total o parcial de las informaciones publicadas en este número, salvo autorización expresa del Gabinete de Comunicación del Ayuntamiento de Azuqueca

Tirada: 13.000 ejemplares

Sumario

- Entra en funcionamiento un nuevo sistema de gestión interna para facilitar el trabajo de la Policía Local (pág. 4)
 - La convocatoria de 2024 del Plan de Empleo de Azuqueca contempla 74 contrataciones temporales (pág. 5)
 - Entregados los premios Emprendimiento Joven "Azuqueca Emprendedora 2023" (pág. 7)
 - Renovado el convenio con el Colegio Oficial de Farmacéuticos de Guadalajara para el Sistema Personalizado de Dosificación (pág. 8)
 - El campamento urbano de Navidad atendió a 160 niños y niñas durante las vacaciones escolares (pág. 9)
 - Reunión del alcalde con el presidente de la Diputación provincial de Guadalajara (pág. 10)
 - La Mancomunidad Vega del Henares conmemoró en diciembre su 30 aniversario (pág. 11)
- Entrevista a José Luis Blanco, alcalde de Azuqueca de Henares (págs. 12 y 13)
 - El Ayuntamiento lanza en enero una nueva propuesta cultural: "AzuSoul y otras músicas" (pág. 15)
 - Repaso a las actividades programadas este mes por la Biblioteca Municipal Almudena Grandes (pág. 17)
 - La maqueta del Centro de Ocio, expuesta en Madrid hasta el 18 de marzo en la muestra "La construcción de un país" (pag. 19)
 - Resumen de los últimos éxitos de los deportistas azudenses (pág. 26)
 - Abierta la inscripción en la segunda fase del Ranking de Pádel (pag. 27)
 - Actualidad y calendario de juego de los equipos de baloncesto, fútbol, balonmano y fútbol sala de Azuqueca (págs. 28 y 29)

Y ADEMÁS... Especial Navidad 2023 (págs. 20 a 25)

35 ANIVERSARIO

CONSIGUE CON TUS COMPRAS un viaje de fin de semana en París Para 2 personas! (VUELO + HOTEL) *

LA GRAN OCASIÓN ¡vuela a París!

HASTA 70% de descuento

Y GANA PARTICIPACIONES CON TUS COMPRAS PARA EL SORTEO A PARIS

¡DESCUBRE TODAS LAS PROMOCIONES EN CONTRAPORTADA!

¡HASTA EL 29 DE FEBRERO!

Óptica y Audiología

C/ Bélgica, 5
AZUQUECA DE HENARES
Tfno.: 949 277 435
GUADALAJARA
C/ Virgen de la Soledad, 11
C/ Virgen de la Soledad, 16
C.C. Ferial Plaza, planta baja

VEN A CENTRAL ÓPTICA, LA ÓPTICA MÁS PRECISA EN GUADALAJARA

f i d x coguada.com

essilor
EXPERTS AMBASSADOR

> Los agentes disponen de 6 tablets para la tramitación de información desde la calle

La Policía Local estrena un sistema de gestión “más ágil, rápido y sencillo”

El Ayuntamiento de Azuqueca de Henares ha dotado a la Policía Local de un nuevo sistema de gestión interna. “Desde la primera semana de enero, las y los agentes están trabajando ya con este sistema, que da respuesta a las actuales necesidades del cuerpo y que permite recoger y tramitar la información que generan de una forma ágil, rápida y sencilla”, destaca el alcalde, José Luis Blanco.

“Queremos una Policía Local moderna y en consonancia con la realidad de Azuqueca y, para ello, además de aumentar y actualizar los medios con que trabajan, también estamos inmersos en un proceso para incorporar este año diez agentes más a la plantilla”, afirma.

El contrato para suministrar el nuevo sistema se adjudicó a la empresa *Eurocop Security Systems, S.L.* por un importe de 36.922,72 euros, impuestos incluidos.

“Es un proyecto que se enmarca

en el Objetivo Temático 2 de la EDUSI (Estrategia de Desarrollo Urbano Sostenible Integrado) para la modernización de la administración electrónica para la prestación de servicios municipales de manera más eficaz”, explica el concejal de Seguridad, Antonio Expósito. De este modo, el Fondo Europeo de Desarrollo Regional (FEDER) cofinancia el 80 por ciento del importe, mientras que el Ayuntamiento aporta el 20 por ciento restante.

Antonio Expósito aclara que “la Policía Local ya contaba con un sistema de gestión interna, pero se había quedado obsoleto y era necesario actualizarlo”. El contrato, además del *software*, servidor y copia de seguridad, también contemplaba el suministro de 6 dispositivos móviles –*tablets*–.

Un programa consolidado

“El nuevo sistema está instalado en muchas otras comisarias del país”, señala. “Es un programa consolidado que permite almacenar,



Los agentes ya trabajan con el nuevo sistema

gestionar y centralizar toda la información desde el primer momento”, añade. El edil destaca que “las 6 *tablets* llevan la oficina a la calle, lo que

agiliza todo el proceso ya que se vuelcan los datos directamente y, con ello, se reduce la labor administrativa y se facilita el trabajo diario”. •

> Las personas interesadas deben solicitar **cita previa** hasta el 12 de enero, de 9 a 14 horas, en el teléfono 682 15 90 60

La oficina itinerante del DNI estará en el Centro de Ocio Río Henares del 15 al 30 de enero

Entre los días 15 y 30 de enero, la Policía Nacional volverá a instalar en el Centro de Ocio Río Henares de Azuqueca de Henares la oficina móvil del Documento Nacional de Identidad (DNI). Las personas interesadas deben solicitar **cita previa hasta el día 12 de enero**, de 9 a 14 horas, en el teléfono **682 15 90 60**. Al pedir la cita, se debe facilitar el nombre de la persona solicitante, el número de DNI y un teléfono de contacto.

El alcalde azudense, José Luis Blanco, destaca que la instalación de este servicio “evita desplazamientos a muchas personas de Azuqueca”. “La acogida por parte de la ciudadanía en las ocasiones anteriores siempre ha sido muy positiva y el servicio, muy utilizado”.

Requisitos

En el caso de renovación, hay que aportar el



La oficina móvil del DNI estará en el Centro de Ocio Río Henares

documento antiguo y una fotografía reciente en color y con fondo blanco. La tasa es de 12 euros (gratuito para familias numerosas y cambio de domicilio con el documento en vigor). Si se trata de un cambio de domicilio,

hay que aportar además del DNI antiguo y una fotografía reciente en color y con fondo blanco, el volante de empadronamiento con una validez de tres meses. Para casos de sustracción y extravío, se pide una fotografía reciente en color (no es necesaria si tiene más de 90 días de vigencia, se realizará un duplicado del mismo) y una copia de la denuncia. La tasa es de 12 euros.

En el supuesto de primeras expediciones de DNI, los menores de 14 años tienen que acudir acompañados del padre, madre o tutor, que deberá presentar su DNI en vigor. Además, se requiere una fotografía reciente en color y con fondo blanco, la Partida Literal de Nacimiento (expedida por el Registro Civil con una validez de seis meses) y el volante de empadronamiento con una validez de tres meses. La tasa es de 12 euros. •

> Las personas que vayan a recibir formación se incorporarán, según las previsiones del Ayuntamiento, entre mayo y junio y aquellas que no la reciban, algo antes

El Plan de Empleo de 2024 permitirá contratar a 74 personas en Azuqueca de Henares

El Ayuntamiento de Azuqueca de Henares incorporará a 74 personas desempleadas o en situación de vulnerabilidad a distintos programas municipales, a través del Plan de Empleo 2023/2024 impulsado por la Junta de Comunidades de Castilla-La Mancha. Inicialmente, el Ayuntamiento solicitó la contratación de 125 personas en esta convocatoria, pero en la resolución del gobierno Regional se conceden 74 plazas.

El alcalde, José Luis Blanco, insiste en que “los planes de empleo son buenos para las personas que participan en ellos porque suponen una oportunidad laboral y también son buenos para el conjunto de la ciudad, porque, gracias a esta iniciativa, las calles de Azuqueca están más limpias; los parques y zonas verdes, más atendidos y otros servicios municipales también mejoran con el refuerzo que suponen estas trabajadoras y trabajadoras”. De cara a esta convocatoria, José Luis Blanco destaca que “se han previsto desde el Ayuntamiento actuaciones en las calles y zonas verdes de la ciudad y en espacios concretos como la Reserva Ornitológica, el parque de La Quebradilla o el barrio de El Vallejo”.

El concejal Europa, Miguel Óscar Aparicio, indica que “la previsión del Ayuntamiento es que las personas que vayan a recibir formación se incorporen entre los meses de mayo y junio y aquellas que no la reciban algo antes, entre los meses de marzo y abril”. El edil señala que “se informará sobre los plazos de solicitud y de resolución del

Los proyectos concedidos en Azuqueca

Los proyectos concedidos al Ayuntamiento de Azuqueca con el Plan de Empleo 2024 son:

- > ‘Coordinación y gestión de los proyectos del Plan de Empleo’. **2 contratos**
- > ‘Apoyo a la digitalización del comercio. Emprendimiento- control de equipos’. **4 contratos**
- > ‘Proyecto especial de limpieza viaria en zona ZIE’. **20 contratos**
- > ‘Mejoras del parque de La Quebradilla y su entorno’. **5 contratos**
- > ‘Adecuación del barrio de El Vallejo’. **10 contratos**
- > ‘Conservación de la reserva Ornitológica, zona Red Natura y Aula de la Naturaleza’. **4 contratos**
- > ‘Acondicionamiento del entorno de los polígonos industriales’. **9 contratos**
- > ‘Regulación de zonas verdes en las calles del municipio’. **10 contratos**
- > ‘Mantenimiento y habilitación de vías públicas’. **10 contratos**

proceso de selección en cuanto éstos estén fijados”.

Para la financiación de este programa en Guadalajara el Gobierno regional aportará casi el 61 por ciento del presupuesto (161.243,80 euros) y la Diputación Provincial completará el 39 por ciento restante (103.916,20 euros).

En esta convocatoria, se incorporan como beneficiarios nuevos colectivos: el LGTBI; las personas reconocidas con capacidad intelectual límite; las afectadas por trastornos del espectro autista; las víctimas de trata de personas y los jóvenes sin cualificación. Se mantiene abierta también la

convocatoria para personas desempleadas de larga duración, personas con discapacidad, víctimas de violencia de género, autónomos que hubieran cesado su actividad, personas alejadas del mercado laboral por atender familiares con dependencia y el colectivo de Bienestar Social. El 53 por ciento de las plazas se reservan a mujeres.

Como novedad, se contempla la formación obligatoria del 30 por ciento de las personas contratadas a través del Plan de Empleo y una línea dirigida a empresas que recibirán cheques de 8.000 o 10.000 euros por la formalización de contratos de formación o indefinidos, respectivamente.

> Se han recibido propuestas de 62 personas y de un club deportivo

La consulta ciudadana para los presupuestos ha registrado 63 participaciones

Entre el 28 de noviembre y el 31 de diciembre de 2023, el Ayuntamiento de Azuqueca de Henares realizó una consulta ciudadana de cara a la elaboración de unos presupuestos participativos para el ejercicio 2024. “Con esta medida, la ciudadanía ha tenido la posibilidad de plantear sus propuestas, que debían ceñirse a cuestiones de competencia municipal, tener relevancia e interés general y, por supuesto, ajustarse a la legalidad”, explica el alcalde, José Luis Blanco, quien recuerda que esta medida se aprobó por unanimidad en el Pleno del 2 de noviembre.

El concejal del área de Transparencia, Rodrigo Vasco, recuerda que la consulta se dirigía a personas empadronadas mayores de 16 años y a los colectivos de la ciudad (asociaciones, sindicatos, asociaciones empresariales, colegios profesionales o corporaciones, entre otros).

“En total se han registrado 63 participaciones, que se corresponden a 62 personas y un club deportivo, a través del cuestionario habilitado en la web municipal www.azuqueca.es y de los formularios en papel disponibles en el Centro de Ocio Río Henares”, detalla. •

Los datos

- **63 participaciones:**
 - 62 personas empadronadas: 28 mujeres y 33 hombres con una edad media de 46 años.
 - 1 club deportivo.
- **Áreas que se deben potenciar económicamente según Concejalías** (en la consulta, cada persona podía seleccionar hasta 3 áreas. Se recogen aquellas con un porcentaje por encima del 10 por ciento):
 - Seguridad y orden público: 35 votos (18 por ciento)
 - Limpieza y zonas verdes: 29 votos (15 por ciento)
 - Cultura y Educación: 21 votos (11 por ciento)
 - Urbanismo y vías públicas: 19 votos (10 por ciento)

No consideradas Concejalías, la ciudadanía también respalda que deberían ser importantes en materia de gestión política y económica las áreas de Infancia, Inmigración y asilo y Cooperación y relación entre administraciones.

- **Algunas propuestas:** Mejora al acceso al río Henares, inversión en salud mental, prevención de malos hábitos juveniles, peatonalización urbana, celebración de la “Noche Blanca”, revisión de señales viales y habilitación de zonas para ciclismo.



Consulta ciudadana

Intereses, proyectos, propuestas y vecindad



> Hasta el día 14 de abril

Prorrogado el plazo de las obras de ampliación de la Casa de la Cultura

El Pleno del Ayuntamiento de Azuqueca de Henares, en sesión extraordinaria y urgente celebrada el pasado 20 de diciembre, acordó estimar la segunda solicitud de ampliación del plazo de ejecución de las obras de ampliación de la Casa de la Cultura, a petición de la empresa constructora, AFC Construcciones y Contratas S.L. Votaron a favor en el Pleno los concejales del equipo de gobierno (PSOE e IU) y los de Vox y se abstuvieron los representantes del PP.

Se fija como nueva fecha de finalización del edificio el día 14 de abril de 2024. En los informes de la dirección facultativa de la obra y del servicio técnico de Urbanismo se reflejan problemas para la contratación de personal debido

a la situación del mercado laboral actual. En concreto, se destaca la “escasez de mano de obra de trabajadores cualificados para satisfacer las necesidades de la obra” y problemas de continuidad del jefe de obra.

La documentación también recoge la modificación que se ha planteado para limitar el acceso a la terraza del edificio únicamente para mantenimiento. Se hace referencia asimismo a los retrasos de suministros. La empresa argumenta “falta de entrega de materiales por el incremento de los combustibles y la energía eléctrica”, señala que las fuertes rachas de viento registradas en octubre obligaron a suspender la instalación del cerramiento y recuerda que el cerramiento de las calles durante las Fiestas de

Septiembre también condicionó los trabajos.

La inversión del Ayuntamiento de Azuqueca en este edificio supera los 3,2 millones de euros.

Condolencias

Al inicio del Pleno del 20 de diciembre, se guardó un minuto de silencio para condenar la violencia machista y como muestra de apoyo al entorno de la víctima registrada en España desde la sesión plenaria anterior.

El alcalde, José Luis Blanco, mostró también sus condolencias a la familia del trabajador fallecido en Guadalajara en un accidente laboral e hizo un llamamiento al cumplimiento de la normativa para evitar accidentes en el trabajo. •

Cursos de formación para el empleo de Modalidad II

El Ayuntamiento de Azuqueca de Henares va a programar dos cursos de formación para el empleo de Modalidad II, dirigidos a personas que tengan, como mínimo, la titulación de la ESO. La Junta de Comunidades de Castilla-La Mancha ha concedido al consistorio sendas subvenciones para estas acciones, que mejorarán la formación a 30 personas (15 en cada uno de los cursos).

El alcalde azudense, José Luis Blanco, ha mostrado su satisfacción al conocer la resolución de la Junta y ha destacado “el gran empeño del Ayuntamiento de Azuqueca por todo lo que tiene que ver con el empleo, empezando por la mejora de la formación como es este caso, y siempre pensando en las necesidades que plantean las empresas de la zona”. En este sentido, el concejal Europa, Miguel Óscar Aparicio, ha precisado que “uno de los cursos es “Actividades auxiliares de almacén”, de 250 horas y, el otro, de 430 horas, de “Organización y gestión de almacenes”. Para la organización del primero, la subvención concedida por parte de la Junta es de 20.850 euros y para el segundo, de 38.340 euros. El edil señala que ahora “empieza el proceso de elaboración de las bases y para la selección de las personas que impartirán las enseñanzas”. “El plazo para solicitar la participación en ambas formaciones se anunciará oportunamente”, finaliza.



Un momento de la sesión plenaria celebrada el 20 de diciembre en el Ayuntamiento azudense

Un grupo de doce personas ha completado el curso de **Iniciación práctica a la hostelería** que ha organizado la asociación **Vasija**, en el marco del **Plan Extraordinario por la Cohesión Social (PECS)** del **Ayuntamiento de Azuqueca de Henares**. La tercera teniente de alcalde, Yolanda Rodríguez, y el concejal responsable de Cohesión Social, Miguel Óscar Aparicio, participaron el 20 de diciembre en el acto de entrega de diplomas, tras seis semanas de clases en las instalaciones del CEPA Clara Campoamor. “Las personas que han participado en este curso han aprendido y puesto en práctica diferentes técnicas de corte, cocción, y emplatado, además del funcionamiento de una cocina de colectividades”, detalla el edil, que añade que, durante el curso, también se ha elaborado “un recetario internacional que les ha permitido profundizar en la cocina de otros países como Egipto, Marruecos o Japón”. El responsable de Cohesión Social ha resaltado la importancia de “la colaboración que mantiene el Ayuntamiento con distintas entidades para desarrollar diferentes programas formativos y llegar a toda la población en riesgo del municipio”. “Toda la formación que



las personas adquieren es una inversión en su futuro formativo y laboral”, afirma Aparicio, que destaca además que “gran parte de estos 12 alumnos y alumnas han mostrado interés por seguir formándose en el campo de la hostelería con futuros cursos o en los distintos Ciclos Formativos de Grado Medio de esta rama”.



Foto de familia, tras la entrega de los premios celebrada el pasado 15 de diciembre

➤ “Con estos premios, y con otras iniciativas de apoyo y ayuda a los emprendedores, estamos apostando por vosotros, por la juventud”, dijo el alcalde a los ganadores de ‘Azuqueca Emprendedora 2023’

El Ayuntamiento premia las ideas y proyectos de emprendimiento de cuatro jóvenes de Azuqueca

El 15 de diciembre, el Ayuntamiento entregó los premios Emprendimiento Joven “Azuqueca Emprendedora 2023”. El alcalde, José Luis Blanco, y la delegada provincial de Hacienda, Administraciones Públicas y Transformación Digital, Sonsoles Rico, fueron los encargados de entregar los reconocimientos.

En la categoría ‘Mejor Empresa Joven’, dirigida a personas físicas o jurídicas menores de 35 años que hayan iniciado su actividad empresarial -legalmente constituida- entre el 1 de enero de 2021 y el 30 de septiembre de 2023, se entregaron tres premios. El primero, dotado con 6.000 euros, a Ian Luengo Caballero, de Clínica Ian Luengo, donde “se ofrece un enfoque más avanzado de la fisioterapia con readaptación para una mejor atención”. En segundo lugar, Clara Aguado Lozano, de Centro de Estética Etérea, recibió 3.000

euros de premio. “Siempre me ha gustado la imagen personal y, aunque emprender no es fácil, me quedo con la satisfacción de los clientes con el trabajo que hago”. Por último, Alba Peralbo Ruiz, de Papelería Nuria, recogía 1.000 euros. “Era una papelería tradicional y, con el traspaso, quise actualizarla con la inclusión de las nuevas tecnologías, pero manteniendo el trato cercano y la confianza de los clientes”.

En la categoría ‘Mejor Idea de Negocio’, abierta al alumnado de los institutos públicos de Educación Secundaria de Azuqueca, el jurado reconoció con los 2.500 euros del primer premio el Proyecto AURA, presentado por Ana Karen Albarracín Jacho, estudiante del IES Profesor Domínguez Ortiz. “Mi idea consiste en un estuche inteligente que, mediante una aplicación instalada en el móvil y a través de un sistema de luces,

recuerde los momentos de uso y de desinfección de los aparatos de odontología”, explicó la joven premiada.

Apuesta por la juventud

“Con estos premios, y con otras iniciativas de apoyo y ayuda a los emprendedores, la ciudad de Azuqueca, estamos apostando por vosotros, por la juventud”, dijo el alcalde, para quien “sin el empuje de la juventud, cualquier ciudad se acaba muriendo”. “Para avanzar es necesario apostar por nuevas ideas y por nuevos proyectos, en manos de nuevos empresarios, de emprendedores, de gente como vosotros”.

Blanco felicitó a los ganadores, que forman “una parte esencial del Modelo Azuqueca”, al igual que el profesorado del IES Profesor Domínguez Ortiz. “Se trata de una red tejida con el trabajo de todo el abanico social: los vecinos, las empresas y las

instituciones, todos juntos, conformamos un modelo de sociedad activo y moderno en el que las nuevas tecnologías se dan la mano con las buenas ideas”, afirmó.

Por su parte, la delegada provincial de Hacienda, Administraciones Públicas y Transformación Digital, Sonsoles Rico, se refirió a la importancia de estas iniciativas emprendedoras para “hacer crecer la sociedad”. “Los jóvenes sois presente y, sobre todo, futuro”, dijo.

El acto, celebrado en el Centro de Empresas Azuqueca Emprende, ha contado asimismo con la asistencia de la primera y segunda teniente de alcalde, María José Pérez y Susana Santiago, respectivamente, el concejal Europa, Miguel Óscar Aparicio y el edil de Azuqueca Futuro, Enrique Pérez de la Cruz, y profesorado del IES Profesor Domínguez Ortiz.

> Colaboran el Ayuntamiento de Azuqueca y el Colegio Oficial de Farmacéuticos de Guadalajara

Renovado el convenio para el Sistema Personalizado de Dosificación en las farmacias

El Ayuntamiento de Azuqueca de Henares y el Colegio Oficial de Farmacéuticos de Guadalajara van a seguir colaborando para ofrecer el Sistema Personalizado de Dosificación (SPD) en las farmacias de la ciudad. José Luis Blanco, el alcalde, y Concepción Sánchez, la presidenta del Colegio, firmaban el 22 de diciembre la renovación del acuerdo que suscribieron por primera vez en 2022 para este servicio. “

medicamentos puedan identificar y tomarlos con seguridad y cumpliendo con las pautas de administración establecidas”, explicaba el alcalde azudense.

El servicio es gratuito para las personas usuarias. A través del convenio, el Ayuntamiento aporta 30.000 euros, mientras que el Colegio Oficial de Farmacéuticos de Guadalajara se compromete a seguir ofreciendo este servicio en las farmacias de Azuqueca.

Desde el Ayuntamiento, queremos mantener nuestro apoyo a esta iniciativa porque es buena, útil y necesaria para que nuestras personas mayores, aquellas que se encuentran en riesgo o situación de exclusión social o que deben tratarse con distintos

El SPD es un dispositivo similar a un blíster de comprimidos donde el farmacéutico dispone la medicación sólida que deben tomar los pacientes, de acuerdo con la posología prescrita, organizada por días y momentos del día en que debe ser ingerida.



Los responsables municipales y del Colegio Oficial de Farmacéuticos de Guadalajara, tras la firma del convenio

El sistema cuenta con la participación de ocho farmacias azudenses y presta atención a 90 usuarios, en este momento. Las personas que pueden acogerse al servicio deben ser usuarias del Servicio de Salud de Castilla-La Mancha (SESCAM) con prestación en Azuqueca, no estar institucio-

nalizados en un centro sociosanitario, tener más de 64 años o informe médico que indique la conveniencia del SPD, tomar cinco o más medicamentos de forma crónica y contar con propuesta de valoración e inclusión elaborado por los Servicios Sociales del Ayuntamiento. •



Recepción del camión grúa adquirido por el Ayuntamiento de Azuqueca

> Ha supuesto una inversión municipal cercana a los 118.000 euros

El Ayuntamiento incorpora un nuevo camión grúa para mantenimiento urbano

El alcalde de Azuqueca de Henares, José Luis Blanco, junto con el concejal de Mantenimiento Urbano, Antonio Expósito, y la tercera teniente de alcalde, Yolanda Rodríguez,

formalizó el 22 de diciembre la recepción de un nuevo camión grúa, que comenzó a prestar servicio de manera inmediata.

“Con esta incorporación, pre-

tendemos reforzar y modernizar la flota de vehículos con que cuenta el Ayuntamiento con el objetivo de ofrecer a los operarios municipales las mejores condiciones posibles para el de-

sarrollo de su trabajo”, destaca el regidor azudense.

La inversión municipal para la adquisición de este nuevo vehículo asciende a 117.975 euros y el contrato para el suministro fue adjudicado a la empresa Construcciones y Técnicas de Maquinaria, S.A.

Carga de 12 toneladas

Se trata de un camión basculante y una carga máxima de 12 toneladas. “La cabina dispone en su interior de plazas para tres personas y, además, está equipado con un grúa que puede levantar hasta un máximo de 4,6 toneladas de peso”, detalla Antonio Expósito. También cuenta con faros rotatorios en el techo “para una mejor identificación y visualización del camión cuando se encuentre parado”.

El edil aclara que “este vehículo se destina a los trabajos y servicios de mantenimiento en la ciudad de Azuqueca”. “Es un camión polivalente con el que se podrán realizar tareas diversas como, por ejemplo, el traslado de materiales o el montaje de escenarios”, detalla Antonio Expósito. •



Una de las actividades programadas en el campamento urbano municipal de Navidad consistía en patinar en la pista de hielo

➤ El Ayuntamiento organizó esta actividad durante las vacaciones escolares: del 26 al 29 de diciembre y del 2 al 5 de enero

El campamento municipal de Navidad atendió a 160 niños y niñas

Un total de 160 niños y niñas de segundo ciclo de Educación Infantil y de Primaria participaron en el programa municipal Azucam-

pa, que ofreció un campamento urbano organizado por el Ayuntamiento de Azuqueca de Henares durante las vacaciones escolares de Navidad (del

26 al 29 de diciembre y del 2 al 5 de enero). “Apostamos por la conciliación como una forma de dar respuesta a las necesidades tanto de los niños y niñas, como

también de las familias”, afirma el alcalde, José Luis Blanco.

El regidor azudense, acompañado por la concejala de Educación Global, Susana Santiago, y la edil del área de Fiestas, Charo Martín, visitó una de las actividades del campamento, que, el 4 de enero, desplazó a un grupo de 25 menores a la pista de hielo instalada en la calle Dinamarca por el Ayuntamiento durante la Navidad.

Azucampa se desarrolló en las instalaciones del CEIP La Espiga. “Además de talleres y juegos, se organizan salidas, por ejemplo, a la bolera, al cine o a esta pista de hielo”, explica la concejala de Educación Global, quien recuerda que, para una mejor atención, el campamento se ofertó en distintas franjas horarias: de 10 a 14 horas (actividades), de 7 a 14 (desayuno y actividades), de 7 a 16 horas (desayuno, actividades y comida) y de 10 a 16 horas (actividades y comida). La edil recuerda que “el precio varía en función de la franja horaria elegida y se aplica un descuento a las familias numerosas” y destaca que “es gratuito para los menores con diversidad funcional”.

➤ Consiste en una presentación para informar de la ordenanza reguladora de los VMP

Nueva campaña sobre los Vehículos de Movilidad Personal en los institutos

El Ayuntamiento de Azuqueca de Henares ha puesto en marcha una nueva campaña de sensibilización e información sobre la ordenanza municipal que regula el uso de los Vehículos de Movilidad Personal (VMP) en los institutos de la ciudad. “La Policía Local ya impartió charlas en los centros de Educación Secundaria el pasado mes de octubre y, ahora, reforzamos esas sesiones con una nueva presentación para que, si el alumnado ha recibido de regalo en Navidad un patinete, sepa cómo debe utilizarlo para sus desplazamientos por Azuqueca”, explica el concejal de Sostenibilidad, Rodrigo Vasco.

La presentación repasa, “de una manera sencilla y muy visual”,

los objetivos de la ordenanza, la definición de los VMP, los lugares de circulación, obligaciones, el registro municipal y las infracciones y sanciones.

La ordenanza establece que los VMP son “vehículos de una o más ruedas dotados de una única plaza y propulsados exclusivamente por motores eléctricos que pueden proporcionar una velocidad máxima entre 6 y 25 kilómetros por hora”. La edad mínima para conducir un VMP es de 15 años y, en todo caso, hay que llevar colocado sobre el cuerpo un chaleco reflectante y usar un casco de protección homologado. Los vehículos, por su parte, deben contar con dispositivos de iluminación y retro reflectantes, timbre y sistema de frenado.



Sensibilización de VMP

Ordenanza Reguladora de la utilización de Vehículos de Movilidad Personal por las vías urbanas de Azuqueca de Henares





Registro obligatorio para empadronados

La ordenanza municipal que regula el uso de los denominados Vehículos de Movilidad Personal (patinetes) recoge la obligatoriedad de inscribir estos VMP en el registro municipal cuando sus propietarios sean personas empadronadas en Azuqueca de Henares. El registro, que actualmente suma 73 entradas, es gratuito y puede tramitarse de manera presencial en el Servicio de Atención a la Ciudadanía (SAC), o bien, en www.azuqueca.es. En el formulario, además de los datos identificativos del titular -debe ser mayor de edad-, se solicita la ficha técnica. El registro anota altas, bajas y cambios de titularidad.



Un momento de la reunión entre el alcalde y el presidente de la Diputación, en el Ayuntamiento de Azuqueca

➤ José Luis Blanco se reunió con el presidente de la Diputación Provincial, José Luis Vega

El alcalde plantea construir un edificio multifuncional en Azuqueca entre Ayuntamiento, Diputación y Junta

El alcalde de Azuqueca de Henares, José Luis Blanco, planteó al presidente de la Diputación Provincial de Guadalajara, José Luis Vega, la construcción de un edificio multifuncional con la participación del Ayuntamiento, la Junta de Comunidades

de Castilla-La Mancha y la propia Diputación. Así lo propuso el regidor durante una reunión mantenida con Vega el 13 de diciembre en el Ayuntamiento azudense. "Ya hemos mantenido conversaciones previas con el gobierno regional para dotar a Azuqueca de un equi-

pamiento con espacio escénico y capacidad para 650 butacas que dé respuesta a las necesidades de la ciudad", explicó el alcalde, que propuso a José Luis Vega la posibilidad incorporar en este proyecto a la Diputación de Guadalajara.

"El uso de esta nueva infraestructura sería compartido entre las tres instituciones, lo que permitiría ampliar la oferta en Azuqueca y, por extensión, en la provincia", destacó Blanco. Además, una vez que entre en servicio la ampliación de la Casa de la Cultura, desde el Ayuntamiento se pretende que se incluya este espacio como uno de los destinos de las exposiciones itinerantes que llegan a Guadalajara a través del convenio que la Diputación Provincial mantiene con la Fundación Antonio Pérez.

Educación ambiental

Además, durante la reunión, el alcalde propuso a José Luis Vega la incorporación de la Reserva Ornitológica Municipal y del Aula Apícola a alguna red o programa de carácter provincial. "Son dos recursos de educación ambiental muy importantes y queremos acercarlos a toda la provincia de Guadalajara", resaltó el alcalde.

Por su parte, el presidente de la Diputación, José Luis Vega, mostró su disposición a seguir colaborando con el Ayuntamiento de Azuqueca. "Este encuentro de escucha activa nos ha permitido conocer mejor las inquietudes y necesidades de la ciudad y trabajaremos de manera conjunta en estos temas de interés", dijo Vega, que en su visita, firmó en el Libro de Honor del Ayuntamiento. •

➤ Los trabajos se iniciaron en noviembre y se prolongarán hasta principios de marzo

La campaña municipal de poda tiene previsto actuar en 1.000 árboles

El Ayuntamiento de Azuqueca de Henares puso en marcha el pasado mes de noviembre la campaña anual para la poda de árboles. "Los trabajos, según el objetivo marcado este año, se van a desarrollar en un millar de ejemplares", explica el concejal del área de Mantenimiento Urbano, Antonio Expósito.

La campaña se realiza con personal -cuatro cuadrillas- y medios propios del Ayuntamiento, con la colaboración de una empresa externa. Se prolongará hasta principios del próximo mes de marzo e incluye árboles ubicados en distintas zonas de la ciudad. "La elección siempre se

lleva a cabo siguiendo el criterio y la valoración de los técnicos municipales, aunque se está prestando una especial atención a ramas que generan molestias en viviendas y parcelas", aclara.

Mantenimiento y saneamiento

"La poda resulta fundamental para el mantenimiento y el saneamiento de los árboles, al tiempo que se trata de una medida de seguridad, para evitar el riesgo de caídas o desprendimientos de ramas, de estética y de control del tamaño de las copas para disminuir las posibles molestias a los vecinos y vecinas que viven o transitan por esas zonas", añade el edil azudense.



Trabajos de poda dentro de la campaña anual

Antonio Expósito recuerda que "durante todo el año, desde el Ayuntamiento, se revisa y trabaja en los parques y zonas verdes de la ciudad, además de atender las

incidencias que van surgiendo, aunque es en este periodo cuando se intensifican las labores ya que, en invierno, los árboles ralentizan su crecimiento". •



Responsables de la mancomunidad Vega del Henares, de la Junta, la Diputación y los Ayuntamientos, durante el accto de celebración del 30 aniversario de la constitución del organismo mancomunado

> El alcalde destacó durante el acto de celebración del 30 aniversario de este organismo su papel fundamental en los servicios de recogida de residuos urbanos y de gestión del Núcleo Zoológico

José Luis Blanco: “La Mancomunidad Vega del Henares ofrece una mejor atención a la ciudadanía”

El Centro de Ocio Río Henares acogió el 13 de diciembre el acto institucional organizado por la Mancomunidad Vega del Henares (MVH) con motivo de su 30 aniversario. Esta agrupación de municipios integrada por Azuqueca de Henares, Alovera, Cabanillas del Campo, Chiloeches, Fontanar, Marchamalo, Quer, Villanueva de la Torre y Yunquera de Henares (85.000 habitantes), es la encargada de gestionar la recogida de residuos urbanos y gestiona también el Núcleo Zoológico Hogar Amigo. El alcalde azudense, José Luis Blanco, que ocupó la presidencia de la Mancomunidad en el anterior mandato municipal, entre 2019 y julio de 2023, destacó que “una relación entre muchos miembros que dure mucho tiempo no es frecuente, lo que habla muy bien de la idea y de quienes la conforman”. En este sentido, se refirió a que “la existencia de un proyecto común y la necesidad de dar una respuesta eficaz en la recogida de los residuos es el mejor pegamento para que una relación intermunicipal sea duradera”.

La unión hace la fuerza

“Aquí no hay grandes ni pequeños, todos sabemos que la mejor manera de solucionar problemas es dialogando entre nosotros y unirnos para prestar un mejor servicio a un mejor precio para todos nuestros vecinos”, dijo. “La unión hace la fuerza y la sociedad actual nos exige más que nunca que los municipios seamos fuertes y tengamos capacidad de respuesta para dar una mejor atención, más rápida

Los objetivos de la Mancomunidad

El actual presidente de la Mancomunidad Vega del Henares, Rafael Esteban, se refirió en el acto de celebración del 30 aniversario del organismo a la puesta en marcha de una **grúa mancomunada**, como “uno de los principales objetivos” para 2024. También destacó la **unificación de tasas** para viviendas y empresas en los municipios y la construcción de nuevos puntos limpios. Más a corto plazo, el presidente de Vega Henares se refirió a la **incorporación de la última tecnología** a la estructura de recogida de residuos, que permitirá, entre otras cuestiones, saber en todo momento dónde

se localizan los camiones de recogida, el volumen depositado en cada una de las paradas de reciclaje o el nivel de llenado de los contenedores, parámetros que permitirán optimizar el servicio. Esteban destacó la importancia de estos avances para la recogida en los polígonos industriales. “Queremos dar un **tratamiento diferenciado a nuestras empresas**” y que permitirá, además, “reducir el número de impropios y, con ellos, los costes del precio por tonelada que aporta la Mancomunidad a la Planta de Tratamiento de Torija”, señaló. •

da y eficaz a las demandas de los ciudadanos”. “La Mancomunidad Vega del Henares fue un buen invento, un invento que ha funcionado bien, y también goza de buena salud, por lo que estoy seguro de que, por lo menos, tendrá otros 30 años más de vida”, concluyó.

También intervinieron en el acto del 30 aniversario de la Mancomunidad Vega del Henares la subdelegada del Gobierno en Guadalajara, Mercedes Gómez; el presidente de la Diputación de Guadalajara, José Luis Vega; el delegado de la Junta en Guadalajara, José Luis Escudero; el primer presidente del orga-

nismo mancomunado, Luis Mariano González –que remitió un vídeo desde Estados Unidos, lugar en el que reside–, y, como cierre, el actual presidente de la Mancomunidad y alcalde de Marchamalo, Rafael Esteban. Asistieron varios expresidentes, trabajadores y representantes del tejido social y económico de la provincia.

El acto incluyó una actuación musical a cargo de Reciclashhh!!!, un dúo que utiliza instrumentos contruidos con materiales reciclados. También se proyectó un vídeo sobre los servicios que presta la Mancomunidad Vega del Henares..

> Entrevista

José Luis Blanco Moreno, alcalde de Azuqueca de Henares

“El Centro de Arte, La Caja y el Centro Integrado de Formación Profesional cambiarán el ritmo vital de Azuqueca”

Con el inicio del nuevo año 2024, el alcalde de Azuqueca de Henares, José Luis Blanco, hace balance del ejercicio recién finalizado en 2023 y repasa los proyectos en los que está trabajando el actual Equipo de Gobierno, formado por 9 concejales del PSOE y 2 de IU, para que Azuqueca siga siendo “una ciudad viva, moderna, solidaria, igualitaria, comprometida y emprendedora”

Pregunta: Termina 2023 y, antes de hacer balance de la gestión, ¿nos podría resumir en tres adjetivos el año que ha pasado?

Respuesta: Diría que ha sido un año gratificante, distinguido y productivo.

P: ¿Por qué ha sido gratificante?

R: Por los proyectos cumplidos en este último año. La culminación de un proyecto, no solo es la satisfacción del deber cumplido, es el fruto del trabajo realizado. En este último año nos podemos sentir orgullosos de haber concluido las obras del **Learning Center** (antiguo Foro), que es ahora un edificio de encuentro y de plena actividad cultural y educativa y que, además, junto a la adecuación del Bulevar de las Acacias, ha transformado esa parte de la ciudad para uso y disfrute de los ciudadanos. Por no hablar del Paseo de las Esculturas o del programa “**Nace un bebé, nace un árbol**”, que es la imagen viva del crecimiento de esta ciudad, de las enormes perspectivas de futuro que tiene Azuqueca, con una población joven, participativa y emprendedora.



> “El Modelo Azuqueca es esa red que se teje entre los diferentes colectivos sociales, económicos, educativos, culturales, deportivos e institucionales”

P: Dice que ha sido distinguido.

R: Sí. Me refiero al reconocimiento que hemos recibido como ciudad. Gracias al trabajo de los miembros del Equipo de Gobierno del Ayuntamiento y a la aportación imprescindible de colectivos sociales, educativos y ciudadanos, Azuqueca ha sido reconocida con premios como la renovación del sello de **Ciudad Amiga de la Infancia de UNICEF** o el **Premio Menina 2023** del Gobierno de España por la lucha contra la violencia de género, destacando la iniciativa del Punto Violeta durante las Fiestas. O con un **Premio en el Día de la Enseñanza**, recibido por el CEIP Siglo XXI, por su trabajo con los alumnos con necesidades educativas especiales, o la gran cantidad de premios conseguidos por nuestros deportistas de manera individual y en equipo fuera de nuestro municipio.

Pero es que además hemos celebrado el 50 Aniversario de la Policía Local; el primero del Centro Materno-Infantil, los **400 años de la Hermandad de la Virgen de la Soledad** y los **35 de los Clubes de Lectura**. Todos tenemos algo que ver. Es decir, que ha sido un año distinguido para Azuqueca, en el que todos somos protagonistas, es la constatación de lo que me gusta llamar el **Modelo Azuqueca**.

P: ¿ En qué consiste ese Modelo Azuqueca?

R: No es ni más ni menos que el alma de nuestra ciudad, esa red que se teje entre los diferentes colectivos sociales, económicos, educativos, culturales, deportivos e institucionales que hace que Azuqueca sea una ciudad viva, moderna, solidaria, igualitaria, comprometida, emprendedora y que, por todo ello, sea admirada y envidiada, permítame la expresión, por otros municipios.

P: Y, por último, aseguraba que 2023 ha sido un año productivo.

R: Sí, porque hemos puesto en valor nuestra ciudad con iniciativas como “**Azuqueca Vive-la**”, que ha reunido a más de once mil personas en un solo concierto, el de Quevedo, o con la visita del embajador de Noruega de

lamano de la empresa Hydro, que nos trasladó su admiración por el despegue económico de nuestro polígono industrial y por la buena sintonía existente entre el tejido empresarial y el Ayuntamiento. También hemos recibido la visita de los responsables de la localidad ucraniana de Bohodukhiv que querían conocer el Modelo Azuqueca para la reconstrucción del país. Pero no solo eso, también hemos puesto en valor nuestro municipio con la adquisición de nuevos vehículos de limpieza, los puntos de carga para vehículos eléctricos o una nueva y pionera ordenanza para el uso de patinetes, por ejemplo.

P: Pensando ya en este 2024, ¿a qué retos se enfrenta Azuqueca? ¿Qué proyectos hay planteados?

R: Tenemos varias infraestructuras en marcha que cambiarán el ritmo vital de nuestra ciudad, como el **Centro de Arte**, que permitirá nuevos espacios, más modernos y adecuados, para el desarrollo de cursos y talleres de pintura, música, danza, etcétera. O **La Caja**, que posibilitará un nuevo espacio para celebrar eventos de todo tipo o el **Centro Integrado de Formación Profesional**, que aunque no abrirá sus puertas en 2024, ya cuenta

> Entrevista

con financiación para este año del Gobierno regional y que supondrá una manera diferente de encarar la relación entre el tejido empresarial y educativo de Azuqueca. Pero no solo eso, mejoraremos la seguridad con la **ampliación del número de policías** con la incorporación de 10 agentes más. O la aplicación en el próximo presupuesto de las vecinas y los vecinos de Azuqueca que han plasmado sus preferencias en la convocatoria de los **presupuestos participativos**.

P: Mencionaba que desde el Ayuntamiento también se apuesta por la Educación. Se ha referido a la puesta en marcha en un futuro próximo de un Centro Integrado de Formación Profesional...

R: A la gran labor desarrollada en los diferentes centros educativos de Azuqueca se va a sumar ese nuevo centro que permitirá que se impartan especialidades formativas a demanda de las empresas. Muchas veces las empresas asentadas en el Corredor necesitan mano de obra muy específica que no se puede obtener en la **Formación Profesional** tradicional. Este centro cubrirá esta carencia con nuevas especialidades “a la carta”, lo que facilitará la inserción de los alumnos en el mercado laboral.

> “El *Learning Center* es ahora un edificio de encuentro y de plena actividad cultural y educativa y, junto a la adecuación del Bulevar de las Acacias, ha transformado esa parte de la ciudad”

P: En materia de empleo, ¿en qué situación se encuentra Azuqueca?

R: Actualmente estamos en una tasa del 8,09 por ciento, muy por debajo de la media nacional, que es del 13 por ciento aproximadamente. Estas cifras nos hacen sentirnos orgullosos y hablan muy bien de esa conexión existente entre todos los actores que forman parte del tejido laboral como son las empresas, los trabajadores, los centros de formación y por supuesto las instituciones públicas, tanto el Ayuntamiento como el resto de instituciones que remamos a la vez para que cada mes disminuya la tasa del paro, llevando a cabo acciones como, por ejemplo, el **Plan de Empleo**, que permitirá en este 2024 en Azuqueca que 74 nuevas familias puedan recibir un sueldo en su casa durante al menos 6 meses.

P: Desde el Equipo de Gobierno, la Igualdad se considera una política transversal. ¿Qué acciones implica?

R: Desde hace años las políticas de conciliación laboral son prioritarias en este Equipo de Gobierno, por ejemplo, con los diferentes campamentos urbanos en período vacacional, las políticas de apoyo a la mujer a través del Centro de la Mujer con cursos formativos y políticas activas de empleo o las ayu-



das familiares que desde el Ayuntamiento otorgamos a aquellas personas que tienen algún hijo o hija con capacidades diferentes. Son algunos ejemplos de esa búsqueda por la igualdad que desde nuestras posibilidades tratamos de llevar a cabo.

P: De cara al ejercicio 2024, Azuqueca estrena presupuestos participativos. ¿Cómo valora la respuesta de la ciudadanía y las propuestas aportadas?

R: Muy positivamente, la población ha participado indicando sus preferencias destinadas a mejorar su idea de ciudad. En estos momentos estamos estudiando estas propuestas, que son muchas y tocan prácticamente todas las áreas, y pasarán a formar parte de los presupuestos 2024, siempre que se acojan al ámbito de acción municipal y sean realistas.

P: Azuqueca ha puesto en marcha un plan para aumentar de manera paulatina el número de agentes de la Policía Local. Ahora, en 2024, la previsión es incorporar 10 agentes y, a lo largo de esta legislatura, se quiere llegar a los 55.

R: Es una prioridad de este Ayuntamiento y forma parte del pacto de gobierno de coalición firmado con IU. Queremos llegar a contar con 55 agentes en esta legislatura, de hecho, la seguridad no solo es un tema sensible que aparece en los presupuestos participativos, sino que es prioritaria para nosotros como Equipo de Gobierno. Si queremos presumir de una ciudad moderna y en la que la libertad sea una de los estandartes, es imprescindible la seguridad. En este sentido, ya está en marcha el proceso para la incorporación de los 10 primeros agentes en los próximos meses. •

“El buen funcionamiento del Cercanías es fundamental, es un cordón umbilical esencial que nos ocupa y nos preocupa”

P: La comunicación con Madrid y Guadalajara resulta fundamental para Azuqueca y municipios próximos. El servicio de Cercanías viene experimentando retrasos y cancelaciones. Aunque no es una competencia municipal, el Ayuntamiento ha mostrado en otras ocasiones su preocupación por el empeoramiento del servicio. ¿Se están realizando gestiones en este sentido?

R: Hemos estado en el pasado mandato teniendo contacto permanente con la Gerencia de Cercanías de Renfe para tratar este asunto y otros que tienen que ver con la estación de tren y el servicio en general, y mantendremos ese contacto. Para Azuqueca es muy importante un buen funcionamiento de los trenes de Cercanías porque nos acercan al resto de municipios del Corredor del Henares, principalmente a Alcalá, a Guadalajara y a Madrid, y eso es bueno para nuestros vecinos y para las empresas que están aquí asentadas. Al mismo tiempo es un servicio usado por municipios cercanos como Villanueva de la Torre o Alovera, cuyos vecinos cuentan con este medio de transporte público para poder acercarse a sus puestos de trabajo. Sin duda, es un cordón umbilical esencial que nos ocupa y nos preocupa.

➤ Mediante un dispositivo telefónico móvil, se ofrece una respuesta permanente y rápida a las mujeres usuarias

La Comisión Técnica contra la Violencia de Género de Azuqueca abordó las novedades del servicio ATENPRO

El alcalde azudense, José Luis Blanco, destacó la importancia de la coordinación para combatir la violencia de género, durante la reunión celebrada el 12 de diciembre de la Comisión Técnica de Coordinación contra la Violencia de Género. "Todos somos necesarios", afirmó el regidor, en referencia a la necesaria colaboración entre instituciones y recursos: Ayuntamiento, Policía Local, Servicios Sociales municipales, la Guardia Civil, la Junta de Comunidades de Castilla-La Mancha y la Delegación del Gobierno en la región.

En el transcurso de la reunión, se abordaron las novedades de ATENPRO, un servicio telefónico de atención y protección para las víctimas de violencia contra las mujeres que gestiona la Federación Española de Municipios y Provincias (FEMP). "Es un dispositivo móvil dotado de la tecnología necesaria para atención inmediata y a distancia, asegurando una respuesta rápida a las eventualidades que puedan sobrevenir a las usuarias, las 24 horas del día, los 365 días del año y en cualquier lugar del territorio español", detalla la concejala de Igualdad de Oportunidades, Piedad Agudo.

"El Ayuntamiento de Azuqueca ya ofrecía este servicio, pero ahora se ha desarrollado un nuevo protocolo de actuación que permite ampliar su ámbito operativo para prestar servicio a las víctimas de todo tipo de violencias contra las mujeres", destaca la edil. En la sesión, se informó sobre el nuevo protocolo y sobre la nueva aplicación informática que se quiere desarrollar para la información de las víctimas usuarias y la participación de las entidades locales, informó Agudo.

La edil presentó en la Comisión el balance de las últimas acciones puestas en marcha por el Ayuntamiento azudense en materia de



A la reunión de la Comisión Técnica de Coordinación contra la Violencia de Género celebrada el 12 de diciembre asistieron el alcalde de Azuqueca de Henares, José Luis Blanco; la concejala de Igualdad de Oportunidades, Piedad Agudo; el edil de Seguridad, Antonio Expósito; la delegada provincial de Igualdad, Laura Gil; la jefa de la Unidad de Violencia de Género de la Subdelegación del Gobierno en Guadalajara, Marta García; guardias civiles del equipo VIOGÉN de la Comandancia de Azuqueca, agentes de la Policía Local y profesionales del Centro Integral, del Centro de la Mujer y del Centro de Especialidades, Diagnóstico y Tratamiento (CEDT).

Igualdad y de prevención de la violencia de género. Entre ellas, se refirió al Punto Violeta móvil, reconocido con un premio Menina 2023, y que en las Fiestas de Septiembre rondó los 600 participantes en las distintas actividades. "El 61 por ciento fueron menores y jóvenes y el 39 por ciento restante, adultos y familias", detalló la edil.

En relación con el 25 de Noviembre, Día Internacional de la Eliminación de la Violencia

contra las Mujeres, Piedad Agudo repasó las distintas acciones impulsadas desde el Ayuntamiento: la campaña "Azuqueca, SIEMPRE contra la Violencia de Género", la colocación en el balcón del Ayuntamiento de la pancarta con el lema '25N. Azuqueca contra las violencias machistas' y, el acto institucional en el Centro de Ocio Río Henares, donde "distintos colectivos de la ciudad mostraron su rechazo a cualquier tipo de violencia contra las mujeres". •

Primer premio para el dibujo de Lucía Tejedos, del CEIP La Paloma

Lucía Tejedos, alumna de 11 años del CEIP La Paloma de Azuqueca de Henares, ha ganado el primer premio del concurso de dibujo "Castellanomanchegas, mujeres transformando el mundo", convocado en toda la región por la Asociación de Investigación y Especialización sobre Temas Iberoamericanos (AIETI). En esta edición de 2023, han participado un total de 597 estudiantes de quinto y sexto de Educación Primaria de Castilla-La Mancha y a quienes se ha entregado un diploma acreditativo. Además, Lucía ha obtenido un premio valorado en 300 euros. El objetivo de este concurso es implicar al alumnado en la reivindicación del papel de las mujeres en la sociedad y promover la eliminación de actitudes discriminatorias. En la imagen, dibujo ganador, de la azudense Lucía Tejedos.



> A cargo de “TFMF Outsiders Ensemble” y de “Shirley Davis & The Silverbacks”

En enero, se estrena el festival “AzuSoul y otras músicas”

El Ayuntamiento de Azuqueca de Henares comienza la agenda cultural del año 2024 con una nueva cita musical. “Lanzamos este mes de enero el primer festival “AzuSoul y otras músicas” con ilusión y el objetivo de acercar el soul y otros estilos menos habituales al público azudense”, explica el alcalde, José Luis Blanco, quien añade que “es un prólogo al Mes del Jazz, que, como es habitual, llegará en febrero”.

La concejala de Educación Global, Susana Santiago, avanza el programa. “El festival incluye dos actuaciones, en concreto, para los sábados 20 y 27 de enero, a cargo de

‘TFMF Outsiders Ensemble’ y de ‘Shirley Davis & The Silverbacks’, respectivamente”, detalla. “Son dos grupos de gran calidad y con estilos que tienen raíces en la denominada música negra, sin ser jazz puro y ligados al soul, el blues o el gospel”, detalla la edil.

Ambos conciertos comienzan a las 20 horas en el salón de actos de la Casa de la Cultura. La entradas cuestan 8 euros para titulares de la Tarjeta Ciudadana y 12 euros, para quienes carecen de este documento municipal. Se pueden adquirir en los cajeros ciudadanos y en la página web municipal, www.azuqueca.es. •



Cartel promocional

Sábado 20 de enero

TFMF Outsiders Ensemble

Proyecto que reúne a cinco almas en el mundo musical en torno al *soul*, al *jazz* y al *hip hop*: Marco Rasa (teclas), Inoidel González (saxo), Maika Sitté (voz) y los azudenses Guillermo Chicharro (guitarra) y Sergio Rojas (*beats* y poemas).

Sábado 27 de enero

Shirley Davis & The Silverbacks

Shirley Davis está considerada la nueva diva europea del soul. Nacida en Londres de padres jamaicanos, ha vivido en Australia y, de vuelta a Europa, se unió a *The Silverbacks*, con los que ya ha grabado dos discos.

Los conciertos comienzan a las 20 horas en la Casa de la Cultura

Otras citas culturales

Ciclo de cine gastronómico

Durante el mes de enero, el Ayuntamiento de Azuqueca de Henares ha programado un nuevo ciclo de cine, en esta ocasión, centrado en la gastronomía.

Las proyecciones son los viernes, a las **21 horas**, en la sala de Espacio Joven Europeo (EJE).

Los tres títulos incluidos en este ciclo son los siguientes:

- “El menú” (día 12)
- “Hierve” (día 19)
- “La brigada de la cocina” (día 26)

Las entradas cuestan 1 euro y pueden adquirirse en la página web municipal www.azuqueca.es y en los cajeros ciudadanos.



Teatro: “Dolores y Esperanza”

Sábado 13 de enero, 20:30 horas, en la Casa de la Cultura. Montaje de la compañía Enredadera que introduce al espectador en el sombrío mundo de la prostitución, al tiempo que asiste a la hermandad, la complicidad y la risa entre las jóvenes protagonistas, Dolores y Esperanza. Las entradas cuestan 5 euros y se pueden adquirir en la web página municipal www.azuqueca.es y en los cajeros ciudadanos.



Títeres: “Marcelo el marciano”

Viernes 19 de enero, 19 horas, en la Casa de la Cultura. Propuesta de Circuito de Títeres del Henares. Las entradas, con Tarjeta Ciudadana, cuestan 2 euros para el público infantil y 3 para el adulto y, sin este documento municipal, 3 y 5 respectivamente. Venta, en la web www.azuqueca.es y en cajeros ciudadanos.



> Cuenta con financiación de los fondos europeos *Next Generation UE*

El Ayuntamiento edita un vídeo de sensibilización sobre economía circular

Con el fin de avanzar en la concienciación ciudadana sobre la importancia de la economía circular, el Ayuntamiento de Azuqueca de Henares ha editado un vídeo informativo dirigido a la población en general que está disponible en esta página la web municipal, www.azuqueca.es (sección Tu Ciudad, Sostenibilidad). Además, se editarán otros materiales audiovisuales dirigidos de manera específica a la población escolar y a los comerciantes del mercadillo semanal.

Rodrigo Vasco, el concejal de Sostenibilidad, recuerda que la “economía circular es un modelo de producción y consumo que implica reutilizar, reparar, renovar, reciclar, compartir o alquilar los materiales y productos para

conseguir un modelo más sostenible, donde las materias primas se mantengan todo el tiempo posible y se reduzca el desperdicio”. El edil recuerda que “el cambio de modelo es necesario porque el tradicional está provocando graves problemas que amenazan nuestra salud, el medioambiente y está esquilmando las materias primas debido a la sobreexplotación”

En el vídeo, se explican las diferencias entre el modelo tradicional de consumo de ‘usar y tirar’ y la economía circular, que pretende prolongar la vida de los productos y las materias, apostando por la reducción de residuos, la reutilización y el reciclado de materiales, al tiempo que se reduce el consumo de materias primas y de emisiones



Imagen extraída del vídeo editado por el Ayuntamiento, disponible en la web municipal, www.azuqueca.es

contaminantes a la atmósfera.

“Es preciso un cambio ciudadano por la sostenibilidad y transformar el sistema productivo y de consumo en un modelo eficiente. Desde el Ayuntamiento de Azuqueca, venimos trabajando en ese camino”, añade Vasco, que recuerda que se han celebrado desde noviembre distintas sesiones formativas sobre economía circular dirigidas de manera específica a comerciantes y hosteleros de Azuqueca. “Los profesionales que han participado,

han entendido que los comercios y empresas que adoptan modelos de economía circular mejoran su eficiencia y su éxito económico y aportan un plus de reputación a sus negocios”, añade Vasco.

Next Generation EU

Tanto el ciclo formativo como estos vídeos están financiados en un 80 por ciento por el Ministerio de Economía, Comercio y Empresa, en el marco del Plan de Recuperación, Transformación y Resiliencia - Financiado por la Unión Europea – *Next Generation EU*. •

El Ayuntamiento de Azuqueca de Henares organizó el 17 de diciembre un **taller gratuito incluido en el programa municipal de Educación Ambiental**, en el que participaron 34 personas. “La acogida fue muy buena con público de todas las edades y de distintos colectivos como ADA, Cruz Rojo y Foto-Flú”, resume el concejal de Sostenibilidad, Rodrigo Vasco. La actividad permitió revisar las cajas nido que se instalaron la pasada primavera. “De las 22 colocadas, 14 han sido ocupadas y, por el tamaño de los orificios de entrada y salida, han sido anidadas por especies como gorrión molinero y gorrión común, así como por petirrojo europeo”, explicaba Vasco. También se fabricaron comederos a partir de materiales reciclados (botellas de agua de plástico) que las personas participantes se llevaron a casa. “En invierno, las aves tienen más dificultad para alimentarse y, con estos comederos artesanales, se habilitan zonas de alimentación segura para las aves urbanas”, señala el edil. Con ese mismo fin, se instalaron varios comederos adquiridos por el



Ayuntamiento. Como complemento a las actividades, desde SEO Bird Life se impartió una charla coloquio.

A través de la iniciativa **‘Tú eres la llave’ de la Junta de Comunidades de Castilla-La Mancha**, los días 29 de diciembre de 2023 y 2 de enero de 2024 se desarrollaron en Azuqueca de Henares distintas actividades relacionadas con el medioambiente. El concejal del área de **Sostenibilidad**, Rodrigo Vasco, detalla que el día 29, en la plaza 3 de Abril “se llevaron a cabo propuestas divertidas, dirigidas a todos los públicos, con el objetivo de avanzar en la concienciación sobre cuestiones fundamentales como el agua, la energía, el reciclaje, y, por supuesto, el cambio climático”. La actividad incluyó un trivial ambiental y dos gymkanas: una de los ODS (Objetivos de Desarrollo Sostenible) y otra titulada ‘Mi especie favorita’. El martes 2 de enero, se ofrecieron rutas interpretativas por el parque de La Quebradilla en las que se explicaron curiosidades sobre la fauna y la flora de este pulmón verde de la ciudad. Todas las actividades fueron gratuitas.



> Se celebrará los días 9 y 10 de enero y los participantes ofrecerán dos sesiones para público infantil y para las personas mayores el día 11

Azuqueca repite como sede de la asamblea anual de Profesionales de la Narración Oral en España (AEDA)

La asamblea anual de la Asociación de Profesionales de la Narración Oral en España (AEDA) volverá a celebrarse este año, 2024, en Azuqueca de Henares. Las reuniones de los integrantes de este colectivo se celebrarán los días 9 y 10 de enero, en la Casita de los Cuentos Eva Ortiz, la misma ubicación en la que la organización ha celebrado sus asambleas anuales desde el año 2019.

El alcalde azudense, José Luis Blanco, ha mostrado su satisfacción por el hecho de que la ciudad acoga esta cita. “Narradores profesionales de toda España estarán en Azuqueca, algo que valoramos mucho desde un Ayuntamiento en el que apostamos fuerte por la narración oral con actividades organiza-



Carteles de las sesiones que ofrecerán profesionales de la narración oral el día 11, tras la asamblea de AEDA



das desde nuestra Biblioteca durante todo el año para todas las edades, como elemento cultural”.

Coincidiendo con la asamblea, AEDA realizará también talleres de formación para sus socios y socias en las instalaciones del

Centro de Ocio Río Henares.

Cuentos infantiles y para mayores
Como cierre de la asamblea, integrantes de AEDA ofrecerán en la tarde del jueves 11 de enero a las 17.30 horas una sesión de cuentos infantiles, ‘Cuentos de aquí y de allá’, dirigida a niños y niñas a partir de 4 años de edad, en la Casita de los Cuentos Eva Ortiz. Las invitaciones se podrán recoger en la sala infantil de la Biblioteca.

Además, habrá una sesión con los narradores Pep Bruno, Laura Escuela, Caxoto y Elia Tralará para las personas mayores. Será también el día 11, a las 18 horas, en el Centro de Ocio Río Henares. La entrada es libre hasta completar el aforo (no se permitirá el acceso una vez comenzada la sesión).

Cuentos en inglés

El alumnado de 2º de Educación Secundaria Obligatoria (ESO) de los Institutos de Enseñanza Secundaria de Azuqueca y del centro concertado Giovanni Antonio Farina va a participar en una sesión de historias contadas en inglés, ‘Tenn Story Time’, a cargo de Estibi Mínguez, en el marco de colaboración con el Plan Lector de los centros. Los casi 500 alumnos de 2º de ESO de los centros azudenses pasarán por la Casa de la Cultura entre los días 16, 17 y 18 de enero. La sesión incorpora historias en inglés, para público joven y con la tradición oral como base e hilo conductor y la utilización del álbum ilustrado. “Se trata de una serie de cuentos para hacer reír, reflexionar y disfrutar con la palabra dicha, una sesión en la que ante todo prima el establecer un diálogo de igual a igual con el alumnado”, anuncian desde la Biblioteca Municipal Almudena Grandes.

Nuevo club de lectura infantil

La Biblioteca municipal Almudena Grandes pone en marcha desde el 9 de enero un nuevo club de lectura infantil dirigido a niñas y niños de 3º y 4º de Educación Primaria. Las sesiones se celebrarán los martes, de 18:30 a 19:30 horas, en la Casita de los Cuentos Eva Ortiz. La participación es gratuita y las inscripciones se deben hacer en la Biblioteca municipal.



Y además...

Cuentos para comérselos. Especial invierno.
Viernes 12 de enero, de 16:30 a 18 horas, en la **Casita de los Cuentos Eva Ortiz.** Para niños y niñas de 6 a 10 años. **Inscripción gratuita** en la Biblioteca Municipal Almudena Grandes.

Cuentos de invierno.
Viernes 19 de enero, de 16:30 a 17:30 horas, en la **Casita de los Cuentos Eva Ortiz.** Para alumnado de primer y segundo curso de Educación Primaria. **Inscripción gratuita** en la Biblioteca Municipal Almudena Grandes.

Cuentos para jóvenes y adultos: “La estirpe de Eva”, a cargo de Margalida Alberti
Viernes 26 de enero, a las 20 horas, en la **Casita de los Cuentos Eva Ortiz.** **Entrada libre** hasta completar aforo.

Talleres de la Biblioteca Municipal Almudena Grandes:
- **Bebeteca: Juegos, letras, canciones...** Para niños y niñas de 0 a 3 años acompañados de un adulto, en la Casita de los Cuentos. **Preinscripción:** hasta el 25 de enero, en la Biblioteca. Las sesiones se desarrollan de febrero a mayo y hay dos grupos: lunes, de 11 a 11:45 horas, y miércoles, de 16:30 a 17:15 horas. **Precio:** 30 euros con Tarjeta Ciudadana y 36 euros sin este documento.
- **Leemos cuentos.** Plazas libres en el grupo de segundo curso de Educación Primaria (lunes, de 17 a 18 horas, en la Casita de los Cuentos). **Actividad gratuita.**
- **Leemos juntos.** Para familias con menores a partir de 5 años. Plazas libres en el grupo del segundo jueves de cada mes, de 17:30 a 18:30 horas, en la Casita de los Cuentos). **Actividad gratuita.**
- **Taller de cómic.** Para niños y niñas a partir de tercer curso de Educación Primaria. Las sesiones se imparten los lunes, de 18 a 19 horas, en la Casita de los Cuentos Eva Ortiz. **Actividad gratuita.**

> Se puede visitar en La Casa de la Arquitectura de Madrid hasta el 18 de marzo

La maqueta del Centro de Ocio Río Henares, en la exposición “La construcción de un país”

La maqueta del Centro de Ocio Río Henares forma parte de la exposición “La construcción de un país” que se puede visitar en La Casa de la Arquitectura, en la Arquería de Nuevos Ministerios de Madrid, hasta el 18 de marzo, organizada por el Ministerio de Vivienda y Agenda Urbana. “Es todo un orgullo que este edificio público impulsado por el Ayuntamiento de Azuqueca de Henares y diseñado por los arquitectos Ábalos y Sentkiewicz haya sido seleccionado como modelo para esta exposición”, destacaba el alcalde, José Luis Blanco, que acudía junto a la concejala de Igualdad de Oportunidades, Piedad Agudo, a su inauguración.

La exposición recopila alrededor de 65 maquetas, acompañadas de fotografías, de arquitectura española desde la Transición

hasta la actualidad. En la documentación de la muestra se afirma que se han seleccionado “obras que han marcado la historia reciente de la arquitectura española, tanto por la calidad y la singularidad de su propuesta como por el legado que ha podido dejar en otras obras y en generaciones posteriores”.

Sostenibilidad

José Luis Blanco recuerda que en el diseño de este edificio, se apostó por la sostenibilidad. “Con el fin de reducir el consumo de energía, se planteó con orientación Sur y una amplia cristalería y patios interiores para optimizar la iluminación natural”, repasa el alcalde, que añade que, de manera posterior, se han incorporado mejoras como la instalación de estores, actuaciones de accesibilidad o los trabajos acometidos en la cubierta del edificio” •

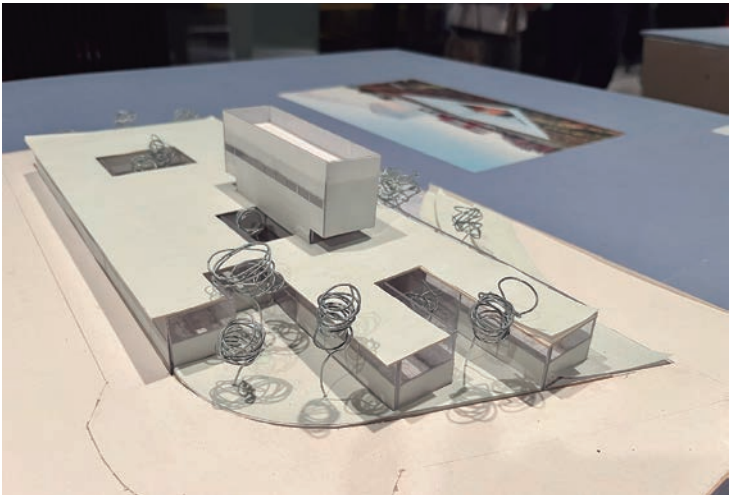

En funcionamiento desde 2011

El Centro de Ocio Río Henares empezó a prestar servicio en 2011. Ubicado en la calle Dinamarca, dispone una superficie de 1.566 metros cuadrados. La mayor parte de sus dependencias están en la planta baja, para facilitar su accesibilidad. Cuenta con un gran salón de actos, una zona expositiva y espacios destinados a su uso como biblioteca, sala de televisión, zona de billar, sala de ajedrez o gimnasio. En la planta inferior, el Ayuntamiento cuenta con distintos espacios de uso municipal, entre ellos, el servicio de Archivo. También dispone de una cafetería con terraza en el jardín exterior, que cuenta con una fuente-estanque y una zona con aparatos para hacer ejercicio en el paseo peatonal Adolfo Suárez. “Es un edificio que las personas mayores han hecho suyo y donde podemos desarrollar buena parte de la programación municipal para este colectivo, y también para el conjunto de la ciudadanía”, señala la concejala de Igualdad, Piedad Agudo.

Estrategias prácticas de IA (Inteligencia Artificial) fue el tema de la última sesión formativa de 2023 organizada el 14 de diciembre por la **Asociación de Comerciantes, Empresarios y Profesionales de Azuqueca (ACEPA)**, con el apoyo del **Ayuntamiento de Azuqueca de Henares**. Desde la asociación se recuerda que este programa, además de mejorar la formación de los participantes, permite crear relaciones de confianza entre los profesionales de la ciudad.



TODA LA INFORMACIÓN Y ACTUALIDAD MUNICIPAL EN:



@AytoAzuqueca



Ayuntamiento de Azuqueca de Henares



aytoazuqueca



La artista azudense Paula Fraile, que reside en el extranjero, completó el 23 de diciembre la **restauración** de uno de los **murales del paseo de la Estación** que había sido vandalizado. Estos murales, que se presentaron en marzo del año pasado, decoran la fachada de dos bloques de viviendas ubicadas frente a la Renfe.

Presupuesto de Vega del Henares para 2024

El 21 de diciembre, la Mancomunidad Vega del Henares aprobó su presupuesto para 2024, que asciende a 6,5 millones de euros. Esta cifra supone un incremento del 11,90 por ciento con respecto al presupuesto de 2023, para hacer frente a la actualización de tasas del Consorcio Provincial de Residuos -que se incrementa en 600.000 euros-, y a las mejoras introducidas en el nuevo contrato de recogida de residuos sólidos urbanos -valoradas en 464.000 euros-, según ha informado la mancomunidad. Su presidente, Rafael Esteban, señaló que “estas cuentas buscan dar estabilidad y solvencia económica a la entidad para hacer frente a las necesidades actuales, para seguir avanzando en nuevos servicios y para afrontar los retos del territorio”.

Incentivos regionales para dos empresas de Azuqueca: Laboratorios Liconsa y Bormioli Rocco

Dos empresas con sede en Azuqueca de Henares van a recibir incentivos regionales aprobados por el Gobierno de España con el fin de apoyar el desarrollo de proyectos y, de este modo, mantener puestos de trabajo y crear nuevos. En total, las dos plantas azudenses van a recibir 10.022.423,22 euros para 88 puestos nuevos.

En el caso de Laboratorios Liconsa, S.A., empresa del polígono Miralcampo dedicada a la fabricación de productos farmacéuticos, se ha concedido una subvención de 8.532.021,30 euros para un proyecto que supone una inversión total de 38.781.915 euros. Está previsto que, cuando se complete, genere 65 empleos nuevos.

En cuanto a Bormioli Rocco, S.A., con sede en la avenida del Vidrio y centrada en la

producción y comercialización de artículos de vidrio de mesa y de construcción, la ayuda es de 1.490.401,92 euros para un proyecto cuantificado en 10.645.728 euros y con el que se espera crear 23 puestos de trabajo nuevos.

Los incentivos se han concedido, a través de un Acuerdo de la Comisión Delegada del Gobierno para Asuntos Económicos (CDGAE) y de una Orden del Ministerio de Hacienda, a un total de 102 proyectos ubicados en diez Comunidades Autónomas. En el caso de Castilla-La Mancha, se han aprobado un total de 12 proyectos que han recibido 31.448.065,25 euros de subvención, pero que suponen una inversión total de 153.052.033 euros. Asimismo, está previsto que permitan crear 536 nuevos empleos y mantener 2.102 puestos de trabajo.

La Mancomunidad Vega del Henares, a través de la empresa concesionaria del servicio de recogida de residuos PreZero, ha puesto en marcha un nuevo servicio que consiste en la **limpieza y desinfección de los contenedores** instalados en los nueve municipios que la integran, Azuqueca entre ellos.

Con el uso de una hidrolimpiadora, dos operarios lavan el interior y el exterior de los contenedores con detergentes y desengrasantes ecológicos y biodegradables, según ha informado la mancomunidad. Además, en primavera está prevista la incorporación de un camión lavacontenedores. Estos trabajos se harán una vez al mes y cada quince días entre junio y septiembre, o cuando el estado de los contenedores requiera de una limpieza extraordinaria. Además, la empresa llevará a cabo un plan de limpieza en todas las paradas de reciclaje y en los lugares donde se ubican los contenedores para mantener estos espacios en buenas condiciones de higiene.

El alcalde de Azuqueca de Henares, José Luis Blanco, participó el 19 de diciembre en la reunión del **Consejo Territorial de la Federación Española de Municipios y Provincias (FEMP)** que aprobó por unanimidad los presupuestos para 2024, que ascienden a 30.536.567 euros. Blanco destacaba “la línea continuista con respecto al equipo de gobierno anterior”. “Se crea una comisión de Fondos Europeos para asistir a los Ayuntamientos y para participar también en la obtención de fondos, junto al gobierno de España”, añadía el regidor. El Consejo acordó mantener la cuota de socio sin variaciones por decimosexto año consecutivo en 0,0563 euros por habitante. “Estamos agrupados en la FEMP más de 7.400 Ayuntamientos, Diputaciones, Consejos y Cabildos Insulares, lo que representa a más del 95 por ciento de los Gobiernos Locales españoles”, recordó el alcalde, que insistió en la importancia del municipalismo para dar respuesta a las necesidades de la ciudadanía. “Somos las administraciones más cercanas”, dijo.

> Navidad 2023

CAMPANADAS INFANTILES

Cerca de 2.000 personas disfrutaron el 31 de diciembre de las campanas infantiles organizadas a las 12 del mediodía por el Ayuntamiento de Azuqueca de Henares en la plaza de La Constitución. “Como en las anteriores ediciones, fue todo un éxito de participación y una oportunidad para que las y los más pequeños pudieran despedir el año con una fiesta a su medida y a una hora adecuada para sus ritmos biológicos”, destacaba el alcalde, José Luis Blanco, quien añadió que “para que nadie lo pase mal, de nuevo, se optó por una fiesta sin pirotecnia”. La celebración contó con música y animación. Además, el Ayuntamiento repartió bolsas de uvas gominola y cotillón entre los asistentes.



Papá Noel y sus duendes, en Azuqueca

Antes de la noche dedicada al reparto de regalos, Papá Noel visitó Azuqueca de Henares acompañado de sus duendes. Los niños y niñas tuvieron la oportunidad de acercarse a la caseta instalada en la Plaza Navideña (plaza 3 de Abril) para contarle a Papá Noel sus peticiones los días 22, 23 y 24 de diciembre. También en esas fechas, los duendes colocaron un Árbol de los Deseos donde se fueron colgando los deseos de las personas que se acercaron a este punto.

De manera previa a la llegada de los Reyes Magos, el Ayuntamiento de Azuqueca de Henares volvió a invitar a los **pajes reales** para que visitaran las ciudad y fueran recogiendo casa por casa las cartas con los deseos de los niños y niñas. Durante una semana, entre el 11 y el 17 de diciembre, estos pajes recorrieron las calles de Azuqueca. “Este año, de lunes a viernes, se fijó horario de tarde, de 16:30 a 20 horas, mientras que, como novedad, el sábado y el domingo, realizaron las visitas por las mañanas, de 10:30 a 14 horas”, explica la concejala del área de Fiestas, Charo Martín. Como alternativa para quienes no estuvieran en casa, el Ayuntamiento instaló un buzón real en la Plaza Navideña los días 3, 4 y 5 de enero. Todas las cartas recogidas y que cumplían con los requisitos participaron en el sorteo de regalos.



> Navidad 2023



> Más de 200 personas, en la comitiva
La Cabalgata de los Reyes llenó Azuqueca de ilusión

Melchor, Gaspar y Baltasar, los Reyes Magos de Oriente, protagonizaron el 5 de enero la Cabalgata organizada por el Ayuntamiento de Azuqueca de Henares, entre el polideportivo La Paz y el Ayuntamiento. Sus Majestades estuvieron acompañados por una comitiva de más de 200 personas y cinco carrozas, diseñadas por las Peñas Públicas finalistas en el Desfile de las Fiestas de Septiembre de 2023: El Cebollón, El Bollo, El Trébol, La Funeraria y La 22.

Desfilaron también la Escuela de Kung Fu, el taller municipal de Funky para jóvenes, Flamenco AL Alba, el Estudio Danza de Carmen Matey y patinadores. Hubo animación musical, contorsionistas, domadores y tragafuegos, entre otros personajes y se repartieron 480 kilos de caramelos sin gluten. •



Sus Majestades los Reyes Magos de Oriente, sobre sus carrozas, durante la Cabalgata de Azuqueca de Henares



> Navidad 2023

Cerca de 10.000 personas han disfrutado de la pista de hielo, que entró en funcionamiento el 1 de diciembre y sigue abierta hasta el 14 de enero en una carpa instalada por el Ayuntamiento de Azuqueca de Henares en una parcela municipal con acceso desde la calle Dinamarca. “La pista de hielo es un éxito garantizado, una apuesta que se repite cada año porque tiene muy buena acogida, tal y como demuestran los datos de usuarios y usuarias, en su mayoría, niños, niñas y jóvenes, incluidos el alumnado de los centros educativos y del campamento urbano de Navidad, pero también adultos, de Azuqueca y de otros municipios cercanos”, señala el alcalde azudense, José Luis Blanco.



Plaza Navideña

La Plaza Navideña acogió la mayoría de las actividades programadas por el Ayuntamiento de Azuqueca de Henares con motivo de la celebración de la Navidad 2023. Ubicada en la plaza 3 de Abril, contó con la presencia de los Reyes Magos (foto 1), además de atracciones (carruseles, tren y *jumping*), que disfrutaron más de 5.000 menores, y también albergó otras actividades como talleres, con la participación de más de 2.000 niñas y niños (foto 2), magia, cuentacuentos, y títeres. Además de la iluminación, el espacio estuvo decorado con la carroza “Pinocho”, elaborada por la Peña Pública El Trébol y que fue finalista en el Desfile de Carrozas de las pasadas Fiestas de Septiembre (foto 3).



Fiesta de Navidad de los talleres para personas mayores que oferta el Ayuntamiento de Azuqueca de Henares. La celebración tuvo lugar en el Centro de Ocio Río Henares y contó con la asistencia del alumnado de las sesiones de Memoria y estimulación cognitiva, Paseos saludables, Informática y Relajación. En la imagen, un momento de la intervención del alcalde, José Luis Blanco, acompañado por la concejala de Igualdad de Oportunidades, Piedad Agudo, y el edil Europa, Miguel Óscar Aparicio.



Con motivo de los **vermús navideños** de los domingos 24 y 31 de diciembre, el Ayuntamiento de Azuqueca de Henares diseñó un plan especial de seguridad y limpieza, tal y como se acordó por unanimidad en el Pleno del 30 de noviembre. Como novedad, se instalaron baños públicos en las zonas de celebración y también se colocaron contenedores de gran capacidad.

> Navidad 2023



Un año más, la Biblioteca Municipal Almudena Grandes de Azuqueca de Henares, con la colaboración de los Clubes de Lectura, organizó una nueva edición del **Mercadillo solidario de libros**. Bajo el lema “Compra aquí para que lean allí”, se pusieron a la venta materiales donados a un precio simbólico y se recaudaron 1.201 euros destinados al proyecto Bubisher, que acerca la lectura a la población de los campamentos de refugiados saharauis a través de una red de bibliotecas y bibliobuses. Está previsto que la entrega de la recaudación se celebre el **jueves 25 de enero**, a las **18 horas**, en la **sala de adultos de la Biblioteca Municipal**, ubicada en la primera planta de la Casa de la Cultura. En el acto, representantes de Bubisher presentarán la situación actual y los últimos avances del proyecto.



El salón de actos de la Casa de la Cultura acogió el 22 de diciembre una nueva edición del **concierto de Navidad de la Banda de Música de Azuqueca** a beneficio de Manos Unidas. Villancicos, canciones de pop y rock, así como pasodobles formaron parte del repertorio.



Verbena espectáculo amenizada por la orquesta Estrella Central, y posterior disco móvil, para dar la bienvenida al Año Nuevo en el polideportivo La Paz.





Alumnado participante en el **festival del taller municipal de Canto** celebrado el 13 de diciembre en el salón de actos de la Casa de la Cultura de Azuqueca.



El alumnado de **Estudio Danza** subió el 16 de diciembre al escenario de la Casa de la Cultura con motivo de una **Gala benéfica** en la que se recaudaron 1.361 euros a beneficio de la Asociación Española Contra el Cáncer.

La próxima edición de “Naviguad” visitará Azuqueca

El programa de ocio infantil y juvenil “Naviguad”, que impulsa la Diputación Provincial de Guadalajara, llegará a Azuqueca de Henares a partir de su próxima edición y en un formato similar al de la capital. Así lo anunció el 2 de enero José Luis Vega, presidente de la institución, durante la inauguración del “Naviguad” en Guadalajara capital. “Creemos que ya el desarrollo del Corredor del Henares da para mucho más y la Diputación Provincial tiene que seguir atendiendo a los menores y a los niños que quieren seguir disfrutando de todas estas actividades”, afirmó.

> Navidad 2023

XXXVII SAN SILVESTRE ALCARREÑA

Suspendida la carrera Absoluta

El Ayuntamiento de Azuqueca de Henares anunció el 28 de diciembre la suspensión de la XXXVII San Silvestre Alcarreñan programada para el domingo 31. La medida se aplicó solo a la categoría Absoluta, por lo que sí se celebraron las carreras de categorías base. “Un informe de la jefatura de la Policía Local advierte de la imposibilidad de garantizar la seguridad de las personas durante la carrera, tanto de los corredores como del resto de la ciudadanía, debido a las limitaciones de la actual plantilla de agentes”, explicaba entonces el concejal de Seguridad, Antonio Expósito. En este sentido, el edil de Recursos Humanos, David Pinillos, recordaba que “está en marcha el proceso para ampliar el número de agentes, dado que la plantilla actual es insuficiente para dar respuesta a las necesidades de Azuqueca, y con el objetivo de resolver el conflicto laboral existente”.

“La seguridad es fundamental”

Por su parte, la concejala de Deportes, María José Pérez, lamentaba que “haya sido necesario tomar esta decisión”. “La seguridad es fundamental, llevamos mucho tiempo intentando encontrar un solución, pero no ha sido posible; también hemos estudiado con la asociación organizadora de la carrera la posibilidad de hacer un cambio en el reco-

rrido, pero esa alternativa tampoco es viable, por lo que hemos tenido que tomar esta decisión dolorosa, pero responsable”, decía.

Desde la asociación AzuAtletismo, se anunció la devolución del “importe íntegro de las inscripciones realizadas de todas las categorías” y mostró su “profunda decepción y malestar” con esta decisión, “ajena a nuestra voluntad” y que se debe “única y exclusivamente” al “equipo de gobierno del Ayuntamiento de Azuqueca”.

Por su parte, el coordinador local de Izquierda Unida de Azuqueca, Edgar Fernández, insistió en que “la concejalía de Deportes no es más que una damnificada de esa dilatada ineficacia en la gestión para resolver un conflicto laboral”, en referencia a que no se abonan los servicios extraordinarios de la Policía Local “desde la anterior legislatura”. Este impago está motivado por un informe negativo de la Intervención municipal que considera el abono no ajustado a la ley. El portavoz del grupo municipal del Partido Popular, Mane Corral, denunció “la falta de previsión del gobierno socialista de José Luis Blanco” y pidió que “se pongan a trabajar desde ya y se lo tomen en serio para que esto no vuelva a suceder”.

Categorías base

La suspensión de la edición número 37 de la San Silvestre Alcarreña no afectó a las categorías base, tal y como acordaron el Ayuntamiento de Azuqueca de Henares y la asociación AzuAtletismo, organizadores de esta prueba. En concreto, pudieron correr los nacidos entre 2009 y 2023, incluido, es decir, Chupetín y Promoción Sub 10, 12, 14 y 16.

Las carreras, que contaron con un total de 235 participantes, comenzaron a las 17 horas del 31 de diciembre con distancias adaptadas entre los 90 y los 1.600 metros. En todos los casos, se desarrollaron en un “circuito cerrado con salida y meta en el Bulevar de las Acacias”, según explica la concejala de Deportes, María José Pérez. “De ese modo, el operativo de seguridad fue viable con los agentes de la Policía Local en servicio durante esa jornada”, añade.



Más de 1.500 personas celebraron “Navidad en la calle”

Un año más, el Ayuntamiento de Azuqueca de Henares colaboró con ACEPA (Asociación de Comerciantes, Empresarios y Profesionales de Azuqueca) en la actividad “Navidad en la calle”, que se celebró en la tarde del 21 de diciembre en la plaza General Vives. Más de 1.500 personas participaron en esta iniciativa, en la que se

repartieron mil peluches de Keka y se sortearon tres tarjetas por valor de 300, 200 y 100 euros entre las personas que presentaron la cartilla de la campaña “Buscando a Keka” completa con 30 sellos. La jornada se completó con talleres, pintacaras, photocall y merienda.

> Navidad 2023



El polideportivo Arroyo del Vallejo acogió el 16 de diciembre un Festival Navideño, organizado por el Club Víctor Herrera, en colaboración con el Ayuntamiento de Azuqueca de Henares, y en el que se rindió **homenaje al equipo infantil de Taekwondo campeón de España**.



El Club de Voleibol de Azuqueca, Azuqueca Crows, con el apoyo del Ayuntamiento, celebró el 17 de diciembre en el polideportivo Ciudad de Azuqueca un **Torneo Benéfico Navideño** a favor de la Asociación Española Contra el Cáncer. Bajo el lema "Volley contra el cáncer", durante la mañana se sucedieron los partidos en la modalidad de 4x4 mixto.

El 16 de diciembre, se celebró en el polideportivo Ciudad de Azuqueca el **Torneo Benéfico de Balonmano**, impulsado por Balonmano Veteranos y el Club Deportivo Balonmano Azuqueca, con la colaboración del Ayuntamiento. Durante la jornada se disputaron varios partidos con benjamines, veteranos Guadalajara y Azuqueca, prebenjamines, alevines, Leyendas y Casa de Extremadura.



> Deportistas azudenses

TENIS

Pablo Rodríguez, alumno de la Escuela Municipal de Tenis de Azuqueca de Henares, obtuvo buenos resultados en el Torneo de Las Rozas, localidad de Madrid. En concreto, el azudense se proclamó campeón en el cuadro Infantil C en la final del Torneo de la localidad madrileña de Las Rozas, que se jugó el 3 de diciembre. El azudense se impuso en la final por 3-6, 6-4 y 11-9. Fotografía cedida.



CAMPO A TRAVÉS

Diego Hernando, vecino de Azuqueca de Henares, participó el 17 de diciembre en el Campeonato Regional Escolar de Campo a Través celebrado en La Roda (Albacete). El azudense, que compitió con el club Atletismo Cuenca, se clasificó en la primera posición en la categoría Sub16 masculina con una marca de 11:25 en una distancia de 3.500 metros. Como campeón de Castilla-La Mancha, consiguió plaza para ser convocado con la selección regional de cara al Campeonato de España que acogerá el 27 de enero la localidad madrileña de Getafe. Fotografía cedida.



ATLETISMO

El Club Atletismo Azuqueca participó en la edición número 17 de la Carrera Popular Solidaria del Centenario Brihuega-Villaviciosa, que se celebró el 3 de diciembre dentro del calendario del Circuito de Carreras Populares 2023 impulsado por la Diputación de Guadalajara. Dentro de la representación local, destacan Adrián París, tercero en la general y primero en su categoría, Senior masculina, con un tiempo de 44:18 para completar los 12 kilómetros de la prueba, y Angélica Duque, segunda en la general y primera en Veteranas A (55:07). Además, David Cortés acabó tercero en Veteranos B (48:59), al igual que Juan Antonio Lacón en Veteranos C (48:26). Fotografía cedida.



PATINAJE



El Club de Patinaje Azuqueca Skate sumó varios éxitos en noviembre. Así, el sábado 25, Leire Barbero (foto 1) acabó cuarta en el nivel 3 y consiguió el acceso al nivel 4 en la competición celebrada en Fontanar. Previamente, el día 18 y en Santa Cruz de la Zarza (Toledo), Mª Carmen Pinto (foto 2) acabó segunda en el nivel 1 Solo Danza. Por último, el día 4, Ana Laguna (foto 3) lideró la clasificación en Solo Danza y accedió al nivel 3 en la cita que albergó Fuensalida (Toledo). Fotografías cedidas.

ESPORTS

Akier Sancha, vecino de Azuqueca de Henares, fue el ganador de la Copa Federaciones Territoriales de esports (deportes electrónicos), celebrada el 10 de diciembre en Valencia en el marco de la DreamHack 2023 e impulsada por la Real Federación Española de Fútbol. Akier acudió a esta cita como representante de la Federación de Fútbol de Castilla-La Mancha. Fotografía: *esports.as.com*.



LA BASURA DENTRO
tu ciudad limpia



¡Contamos contigo!

Según la ordenanza municipal, se prohíbe el abandono o deposición en la vía pública de cualquier material residual. Sanciones hasta de 3.000€

> Hasta el 11 de enero, en las categorías Masculina, Femenina y Mixta

Abierta la inscripción en la segunda fase del Ranking de Pádel

El Ranking de Pádel, que organiza el Ayuntamiento de Azuqueca de Henares y este año alcanza su edición número 13, mantiene abierto hasta el 11 de enero el plazo de inscripción de cara a la segunda fase de la competición, que cuenta con tres categorías: Masculina, Femenina y Mixta.

Los precios por pareja son de 24 euros, si alguno de los jugadores es titular de la Tarjeta Ciudadana, y de 32 euros, en el caso de que ambos jugadores carezcan de este documento municipal.

Más información, en el Servicio Municipal de Deportes (SMD), ubicado en el polideportivo



Cartel promocional

Ciudad de Azuqueca, en el número de teléfono 949 27 75 28 y en el correo electrónico smd@aazuqueca.net.

XIII RANKING DE PÁDEL

Clasificaciones de la primera fase

En la primera fase del Ranking de Pádel, que se ha disputado entre los meses de octubre y diciembre, han competido un total de 45 parejas, 32 en categoría Masculina, que cuenta con cuatro grupos, y 13 en Mixta (2 grupos). Estas son las parejas que han terminado en primera posición:

CATEGORÍA MASCULINA

- Grupo 1: Esteban García y Rubén García
- Grupo 2: Roberto Molina y José A. Rodríguez
- Grupo 3.1: Jesús Fernández y Antonio Larrosa
- Grupo 3.2: Pablo Martínez y Rubén Cervigón

CATEGORÍA MIXTA

- Grupo 1: Rubén Alba y Cristina Fernández
- Grupo 2: Santiago de la Cruz y Ana I. Vallejo

Azuqueca, una de las sedes de la Copa de España 2023 de Voleibol

Azuqueca de Henares fue una de las sedes elegidas por la Real Federación Española de Voleibol para albergar del 27 al 30 de diciembre la Copa de España 2023 en las categorías Infantil, Alevín y Benjamín, tanto masculina como femenina. La competición reunió a 252 equipos y se desarrolló en 13 instalaciones de la provincia ubicadas, además de en Azuqueca, en Guadalajara capital, Chiloeches, Yunquera, Valdeluz y Alovera.

En concreto, el polideportivo Ciudad de Azuqueca se dividió en tres pistas para albergar durante los cuatro días de la Copa un total de 69 partidos de la categoría Infantil femenina. Los equipos campeones fueron CV Esplugues (Barcelona), en el grupo 1; EMD Motilla (Cuenca), en el grupo 2; el CV Mósteles (Madrid), en el grupo 3, y CN Sabadell Blau (Barcelona), en el grupo 4.

> El sorteo de la primera fase de grupos se celebrará el lunes 15

El 21 de enero comienzan los partidos europeos de la Liga Municipal de Fútbol 7

Por tercera temporada, el Ayuntamiento de Azuqueca de Henares organiza los denominados partidos europeos, una competición complementaria a la Liga Municipal de Fútbol 7. "En estos partidos participan todos los equipos inscritos en la liga, que en el curso 2023/2024 suma 33 conjuntos repartidos en tres categorías, Primera, Segunda y Tercera", explica la concejala de Deportes, María José Pérez.

La competición europea cuenta con una fase de grupos, que arranca el 21 de enero. De manera previa, el lunes 15, a las 17:30 horas, en el polideportivo Ciudad de Azuqueca se procederá al sorteo de equipos. "Como en las dos ediciones pasadas, se han establecido tres grupos, *Champions League*, *Europa League* y *Conference League*, y los equipos se agrupan en uno u otro en función de los puntos obtenidos en las once primeras jornadas de la Liga Municipal", recuerda.

La *Champions League* reúne a los cuatro primeros equipos de

la Primera y Segunda División y a los tres primeros de Tercera; en la *Europa League* juegan del quinto al octavo clasificado de Primera, del quinto al séptimo de Segunda y del cuarto al séptimo de Tercera, mientras que la *Conference League* se forma con los equipos noveno, décimo y undécimo de Primera y Segunda y los cuatro últimos (octavo a undécimo) de Tercera.

En la fase de grupos, pasan los dos primeros y, además, los terceros de la *Champions* y la *Europa League*. En cuartos, se realiza un sorteo en el que no se podrán enfrentar entre sí los primeros de cada grupo ni del mismo grupo, mientras que en semifinales, el sorteo es directo.

Calendario de juego

Las jornadas de partidos europeos contempladas en el calendario son, además del 21 de enero, el 25 de febrero y el 24 de marzo, dentro de la fase de grupos. La fase final se disputará en mayo, en concreto, los partidos de cuartos, el día 5; las semifinales, el 18 y la final, el 19.

XXIV LIGA MUNICIPAL DE FÚTBOL 7

Clasificaciones a fecha del 18/12/2023

PRIMERA DIVISIÓN: Dream Big Rafas (21 puntos)

SEGUNDA DIVISIÓN: Inazuma Japón (21 puntos)

TERCERA DIVISIÓN: Tititos & Pagran Seguros (25 puntos)

LA INMOBILIARIA QUE LE ESCUCHA

MINERVA HOME

SERVICIOS INMOBILIARIOS PROFESIONALES

C/ DE LA ERMITA 5
AZUQUECA DE HENARES

622 855 670 949 127 416 [_minervahome](https://www.instagram.com/minervahome) [minervahome](https://www.facebook.com/minervahome) www.minervainmobiliaria.com

NUESTROS SERVICIOS

- VENTA
- ALQUILER
- VALORACIÓN GRATUITA
- HERENCIAS
- ASESORAMIENTO LEGAL

El CD Balonmano Azuqueca se prepara para retomar la competición

Los equipos del Club Deportivo Balonmano Azuqueca vuelven a la competición después del descanso navideño. Por un lado, está previsto que el Grupo Tititos, que milita en Segunda Nacional-Primera Territorial, visite el 20 de enero al Cuenca Sénior. En el balance del año 2023, los locales acabaron en sexta posición de la tabla con 11 puntos y un balance de 4 victorias, 3 empates y 2 derrotas.

En cuanto al conjunto de Segunda Territorial, el Grupo Tititos Balonmano Azuqueca B, será el 27 de enero cuando se mida en el polideportivo Ciudad de Azuqueca al Caserío Universitario de Ciudad Real. En su caso, despidieron el año ocupando la séptima posición y cuatro puntos, los mismos que su sucesor, el Cátedra 70 B, y un total de 2 victorias y 4 derrotas.

Por último, en el campeonato Territorial femenino, el Vitaldent Balonmano Azuqueca volverá a jugar el 20 enero recibiendo en casa al BM Caserío. Las azudenses cerraron el año en la última posición de la tabla y sin puntuar.

Tercer puesto para el Azuqueca 3x3 en Oviedo



El Azuqueca 3x3 está disputando la Liga Indoor. En la cuarta jornada, disputada el 16 y 17 de diciembre en Oviedo, los locales acabaron en la tercera posición, después de imponerse por 22 a 12 al Valencia Basket. Fotografía: perfil de X “@12segundos3x3”.

Después de cuatro jornadas, el club azudense es quinto con un total de 48 puntos. Está previsto que la próxima jornada se juegue el 13 y 14 de enero en Manises (Valencia).

El Ínter Azuqueca retoma la competición

El Ínter Azuqueca despidió el año 2023 con una derrota por 4-2 ante el equipo de Málaga del Fresno. En la clasificación de la División de Honor de la edición número 37 de la Liga Interclubes de Frontenis de Guadalajara, ocupa la cuarta posición, empatado a 22 puntos con su predecesor, el Alovera.

Después del descanso navideño, la competición se retoma el fin de semana del 13 y 14 de enero. Los locales recibirán al Sacecorbo, actual líder de la liga con 28 puntos.



Campeonato de España de Selecciones Autonómicas (CESA)

El Club Deportivo Balonmano Azuqueca anunció a través de sus redes sociales que dos jugadoras y un jugador de sus equipos de categorías inferiores habían sido convocados para participar representando a Castilla-La Mancha en el Campeonato de España de Selecciones Autonómicas (CESA) de balonmano, que se disputó del 1 al 7 de enero en Cataluña.

Carlota García, en Juvenil femenina, y en Cadete, Alejandra Camarero, en femenino, y Ángel Esteban, en masculino, son el y las azudenses que acudieron a esta cita. Fotografías: página de Facebook “C.d. Balonmano Azuqueca”.

Servicio Municipal de Deportes

Ubicación: polideportivo Ciudad de Azuqueca (calle Ana María Matute, s/n), primera planta.

Teléfono: 949 27 75 28

Correos electrónicos: smd@azuqueca.net, oficinadedeportes@azuqueca.net y deportes.pma@azuqueca.net

CALENDARIO DEPORTIVO DE ENERO

PARTIDOS EN CASA

SÁBADO 13: Jornada 14, Liga EBA (Grupo B-A)	BAZU BALONCESTO AZUDENSE - Sun Chlorella Dragons
DOMINGO 14: Jornada 16, Tercera Federación (Grupo XVIII)	CD AZUQUECA - UB Conquense
SÁBADO 20: Jornada 15, Tercera División de Fútbol Sala	UD AZUQUECA FS BORMIOLI - ED Sacedón
SÁBADO 27: Jornada 16, Tercera División de Fútbol Sala	UD AZUQUECA FS BORMIOLI - CD Ciudad de Guadalajara FS
SÁBADO 27: Jornada 14, Liga EBA (Grupo B-A)	BAZU BALONCESTO AZUDENSE - Baloncesto Talavera

NOTA: El CD Azuqueca juega en el campo municipal del complejo San Miguel; BAZU Baloncesto Azudense, en el polideportivo la Paz, y la UD Azuqueca FS, en el polideportivo Arroyo del Vallejo, y el CDBM Azuqueca, en el polideportivo Ciudad de Azuqueca.

El BAZU pierde en el derbi contra el Guadalajara Basket

El equipo EBA del BAZU Baloncesto Azudense cerró el año 2023 con una nueva derrota, por 69 a 82, en este caso, en el derbi provincial ante el Guadalajara Basket (fotografía: perfil de Facebook "Guadalajara Basket"). Este partido correspondía a la jornada número 13, última de la primera vuelta, y se jugó por adelantado (estaba programado para el 7 de enero, pero los clubes acordaron jugarlo el 19 de diciembre). Los locales son penúltimos en la clasificación con una sola victoria en la primera vuelta de la competición, a la que llegaron esta temporada después de su ascenso de Primera Nacional en la temporada 2022/2023.

Por su parte, el BAZU de Segunda Femenina de Castilla-La Mancha también perdió en el último encuentro del año. Las locales cayeron en su visita al Baloncesto Polígono Toledo por 53 a 36. Ocupan la quinta posición de la tabla con un balance de 5 victorias y 3 derrotas.



El CD Azuqueca empieza el año con una derrota a domicilio en Toledo

Mala racha para el Club Deportivo Azuqueca, que acumula tres jornadas consecutivas con derrota. Cerró el año, cayendo en casa por 3 a 4 ante el Cazalegas y ha empezado este 2024 cediendo también en su visita al Salto del Caballo de Toledo por 2 goles a 0. Con estos resultados y después de 15 jornadas disputadas, los rojinegros ocupan la octava posición en la tabla del grupo XVIII de la Tercera Federación, con 21 puntos tras sumar el mismo número de victorias que derrotas (seis) y empatar en tres encuentros. El 14 de enero, los rojinegros reciben en casa, en el San Miguel, al segundo de la tabla, el Conquense. En enero, también se medirán los azudenses al Huracán de Balazote (el día 21) y al Marchamalo (día 28). En la imagen, once inicial del partido entre el CD Azuqueca y el Cazalegas (fotografía: perfil de X "@CDAzuqueca").

Liderato para el equipo femenino de la UD Azuqueca FS

La Unión Deportiva Azuqueca Fútbol Sala Pulsar despidió el año en la cabeza del grupo 2 de la Liga de Primera Autonómica de Castilla-La Mancha. En la primera vuelta de la competición, las locales han sumado 9 victorias (ocho de ellas, de manera consecutiva) y tan solo una derrota. El equipo lidera la clasificación con un total de 27 puntos, con dos de ventaja sobre el segundo, el CD Futsal Consuegra Fémimas. En la primera cita del año 2024, las rojinegras van a recibir en el polideportivo Arroyo del Vallejo al Mora B. Fotografía: perfil de X "@UDAzuquecaFutSa".

Equipo masculino

Por su parte, después del paréntesis navideño, la Unión Deportiva Azuqueca Fútbol Sala Bormioli retoma la competición el 13 de enero con una visita al Talavera. Los locales despidieron el año en la undécima posición en el grupo XVI de la Tercera División, con un total de 15 puntos -los mismos que su predecesor, el Tembleque- y un balance de 4 victorias, 3 empates y 6 derrotas.



MUEBLES DE COCINA

HASTA 24 MESES SIN INTERESES
NOS ADAPTAMOS A SUS NECESIDADES
DISEÑO, SERVICIO Y EXPERIENCIA



Cita previa en los teléfonos:

918860151 - 670641778

MEDICIÓN Y DISEÑOS SIN COMPROMISO



www.icarmona.es
info@icarmona.es

Agenda

EL ACOGIMIENTO FAMILIAR EXISTE

Es importante crecer en una familia

¿SIENTES QUE PUEDES AYUDAR A NIÑOS Y NIÑAS QUE LO NECESITAN?

Charlas informativas en Azuqueca de Henares, Centro de ocio Río Henares

Martes 16 de enero

11:00h.
17:30h.

El amor ayuda a reparar el daño

Avenida del Ejército 9H Bajo B

actiasocial

acogimiento.guadalajara@actiasocial.org

658664078 / 625578204 / 685637980

Castilla-La Mancha

BIBLIOTECA MUNICIPAL ALMUDENA GRANDES

Azuqueca de Henares

BIBLIOTECA MUNICIPAL ALMUDENA GRANDES

Azuqueca de Henares

HORARIO

BIBLIOTECA	SALA DE ESTUDIO
Sala de adultos: Lunes a viernes de 10 a 13 h. de 16 a 20 h. El mostrador cierra 10 minutos antes	Sala de estudio en la Biblioteca Lunes a viernes de 9 a 14 h. y de 16 a 20 h.
Sala infantil: Lunes a viernes de 16 a 20 h. El mostrador cierra 10 minutos antes	Sala de estudio de la Planta baja Lunes a viernes de 15 a 22 h. Sábados y domingos de 9 a 14 h. y de 16 a 22 h. Entrada: Plaza del Doctor Fleming

Los días festivos estarán cerrados ambos servicios

El horario podrá ampliarse según necesidades

VISITAS A EQUIPAMIENTOS AMBIENTALES

Reserva Ornitológica Municipal

Fechas: sábado 27 de enero. **Hora:** 10 h.

Ubicación: carretera A2, salida del kilómetro 42, junto a la depuradora municipal.

Inscripción previa en el correo electrónico equipamientosambientales@azuqueca.net. Plazas limitadas.

Aula Apícola Municipal

Fechas: sábados 13 y 27 de enero. **Hora:** 12 h.

Ubicación: avenida Siglo XXI, s/n [CEPA Clara Campoamor].

Inscripción previa: no es necesaria.

PROGRAMACIÓN CULTURAL Enero 2024



CICLO DE CINE GASTRONÓMICO

Viernes a las 21 horas en el cine del EJE.

12 de enero: **EL MENÚ**

19 de enero: **HIERVE**

26 de enero: **LA BRIGADA DE LA COCINA**

Entrada general: 1 euro. Venta en cajeros habilitados y web municipal.

TEATRO

'DOLORES Y ESPERANZA' (Cía. Enredadera)

Sábado 13 de enero a las 20:30 horas en el salón de actos del Centro Cultural.

Con **Laura Bala** y **Sara Perogil**.

Obra teatral contemporánea sobre la prostitución. Dolores y Esperanza, dos jóvenes de larga trayectoria, nos invitan a ver a través de sus ojos la realidad, su mundo y sus vivencias.

-Entrada general: 5 euros. Venta en cajeros habilitados y web municipal.

I FESTIVAL 'AZUSOUL Y OTRAS MÚSICAS AZUQUECA 2024'

Sábado 20 de enero, a las 20 horas en la Casa de la Cultura: **'TFMF OUTSIDERS ENSEMBLE'**

Sábado 27 de enero, a las 20 horas en la Casa de la Cultura: **'SHIRLEY DAVIS & THE SILVERBACKS'**

-Entradas por concierto: 8 euros (titulares de tarjeta ciudadana), 12 euros (no titulares de tarjeta ciudadana).

-Venta de entradas en cajeros habilitados y web municipal. Se deberá presentar la tarjeta ciudadana junto con la entrada.

TÍTHERES

Viernes 19 de enero, a las 19 horas en la Casa de la Cultura:

El Círculo de Títeres del Henares presenta: **MARCELO EL MARCIANO** (Teatro Fírolele, Madrid)

Marcelo aterriza en la Tierra con la importante misión de encontrar las maravillas del mundo y llevarlas hasta su planeta. Sin embargo, y a pesar de estar en posesión de la más avanzada tecnología, no va encontrándose preparado para una triste realidad, y es que algunas personas en el lugar al que acaba de llegar no son buenas. Tratarán de engañarlo y de aprovecharse de su bondad.

-Entradas: 2 euros (público infantil con tarjeta ciudadana), 3 euros (público infantil sin tarjeta ciudadana), 3 euros (público adulto con tarjeta ciudadana), 5 euros (público adulto sin tarjeta ciudadana).

-Venta de entradas en cajeros habilitados y web municipal. Se deberá presentar la tarjeta ciudadana junto con la entrada.



CASA de la CULTURA de AZUQUECA



Cultura Azuqueca
@AzuquecaCultura
@culturaazuqueca



Azuqueca de Henares

PROGRAMACIÓN - ENERO 2024

BIBLIOTECA MUNICIPAL ALMUDENA GRANDES

Azuqueca de Henares



CUENTOS INFANTILES

"Cuentos de aquí y de allá" por AEDA.

11 de enero a las 17.30 h. Casita de los Cuentos.

Público infantil desde 4 años.

Invitaciones en la Biblioteca infantil desde el 2 de enero.



CUENTOS PARA MAYORES

"AEDA cuenta a... nuestros mayores".

11 de enero a las 18 h. Centro de Ocio Río Henares.

Entrada libre hasta completar aforo.



TALLER "CUENTOS PARA COMÉRSELOS: ESPECIAL INVIERNO"

12 de enero de 16.30 a 18 h. Casita de los Cuentos.

Para niños y niñas de 6 a 10 años.

Inscripciones en la Biblioteca.



TALLER "CUENTOS DE INVIERNO"

19 de enero de 16.30 h. a 17.30 h. Casita de los Cuentos.

Para niñas y niños de 1º y 2º de Educación Primaria.

Inscripciones en la Biblioteca.



ENTREGA DE LA RECAUDACIÓN DEL MERCADILLO SOLIDARIO DE LIBROS AL PROYECTO BUBISHER.

25 de enero a las 18 h. en la Biblioteca de adultos.



CUENTOS PARA JÓVENES Y ADULTOS

"La estirpe de Eva" por Margalida Alberti.

26 de enero a las 20 h. Casita de los Cuentos.

Entrada libre hasta completar aforo.



@BiblioAzuqueca



BIBLIOTECA MUNICIPAL ALMUDENA GRANDES
Azuqueca de Henares

TELÉFONOS ÚTILES

SERVICIO DE ATENCIÓN A LA CIUDADANÍA (SAC) 010

Ayuntamiento	949 34 80 32
Biblioteca	949 34 84 60
Bomberos	949 26 75 38
Centro Cultural	949 34 84 60
Centro de la Mujer	949 27 73 46
Centro Social	949 27 73 48
C. de Día 'Las Acacias'	949 26 72 50
C. Ocio 'Río Henares'	949 26 79 83
Centro de Empresas	949 27 71 28
Centro de Especialidades	949 34 88 00
C. Especialidades (urgencias)	949 26 22 66
Correos	949 26 72 96
Cruz Roja [asam. local]	949 34 80 90
El Foro	949 27 73 10
Guardia Civil	949 26 09 46
Juzgado de Paz	949 26 22 03
Agenda 21	949 34 80 34
OMIC	949 27 84 86
Pab. Ciudad de Azuqueca	949 36 22 28
Piscina Climatizada	949 27 80 21
Policia Local	092
Polideportivo La Paz	949 26 26 38
Polidep. Arroyo Vallejo	949 88 30 45
Protección Civil	949 26 67 14
Revista Azucahica	949 34 85 02
Oficina de Empleo	949 27 88 30
Of. Promoción econ./Empleo	949 27 71 28
Servicio Munic. Deportes	949 27 75 28
Urbanismo	949 34 82 84
Urgencias	949 26 22 66
Veterinario	949 27 73 10

LAS EMERGENCIAS SE CENTRALIZAN
EN EL TELÉFONO 112

HORARIOS DE TRENES. Lunes a viernes no festivos

AZUQUECA-GUADALAJARA: 6:07, 6:18, 6:35, 6:47, 7:03, 7:08, 7:25, 7:31, 7:44, 8:01, 8:14, 8:23, 8:38, 8:43, 8:51, 9:11, 9:14, 9:30, 9:36, 9:44, 10:00, 10:14, 10:36, 10:44, 11:15, 11:34, 11:44, 12:17, 12:34, 12:44, 13:16, 13:26, 13:42, 14:16, 14:35, 14:44, 15:15, 15:26, 15:29, 15:44, 15:58, 16:14, 16:44, 16:56, 17:14, 17:35, 17:44, 18:14, 18:30, 18:41, 18:44, 19:14, 19:25, 19:44, 19:56, 20:14, 20:40, 20:44, 21:14, 21:34, 21:45, 22:15, 22:35, 22:44, 23:15, 23:44, 00:15 y 00:44.

AZUQUECA-CHAMARTÍN: 5:04, 5:21, 5:36, 5:50, 6:04, **6:11**, 6:21, 6:35, **6:42**, 6:51, 7:02, 7:12, **7:21**, 7:34, 7:47, **7:56**, 8:03, 8:15, 8:27, 8:38, 9:05, **9:12**, 9:36, 10:04, **10:21**, 10:35, 11:06, **11:19**, 11:36, 12:04, **12:19**, 12:36, 13:04, **13:18**, 13:21, 13:35, 13:51, 14:04, 14:21, **14:26**, 14:35, 14:51, 15:04, **15:25**, 15:36, **15:54**, 16:04, **16:26**, 16:36, **16:55**, 17:04, 17:35, **17:40**, 18:05, **18:25**, 18:34, 19:04, **19:26**, 19:36, 20:04, **20:25**, 20:37, 21:06, **21:12**, 21:37, 22:04, **22:19**, 22:36 y 23:08.

En negrita, servicio especial de CIVIS, trenes semidirectos por la vía de contorno de O'Donnell.

FARMACIAS DE GUARDIA. Enero 2024

Lunes 1: José Cayetano López Goñi. C/ Pobos, 3. **Martes 2:** Elena María Ródenas Bleda. Avda. Alcalá, 2. **Miércoles 3:** María Pilar Villa Pérez. C/ Vallehermoso, 5. **Jueves 4:** Farmacia Las Torres C.B. C/ Toledo, 6. **Viernes 5:** Elena María Ródenas Bleda. Avda. Alcalá, 2. **Sábado 6 y domingo 7:** María Pilar Villa Pérez. C/ Vallehermoso, 5. **Lunes 8:** Antonio López Rodríguez. C/ Constitución, 14 (9:30 a 21:30 h.) y Raúl Campoamor Martínez. C/ Antonio Pérez Ruiz, 2 (21:30 a 9:30 h. del día siguiente). **Martes 9:** Antonio López Rodríguez. C/ Constitución, 14. **Miércoles 10:** Delia Pérez Sánchez. C/ Sigüenza, 2. **Jueves 11:** Delia Pérez Sánchez. C/ Sigüenza, 2 (9:30 a 21:30 h.) y Mª José Martínez Gadea. C/ Río Gadiana, s/n (21:30 a 9:30 h. del día siguiente). **Viernes 12:** Laura González Santiago. Avda. de Europa, 11 (9:30 a 21:30 h.) y Carlos Guillén López. Bulevar de Las Acacias, 55-57 (21:30 a 9:30 h. del día siguiente). **Sábado 13 y domingo 14:** Farmacia Las Torres C.B. C/ Toledo, 6. **Lunes 15:** Laura González Santiago. Avda. de Europa, 11. **Martes 16:** Mª Olga Utrilla Fernández. C/ Molina de Aragón, 1. **Miércoles 17:** Mª Olga Utrilla Fernández. C/ Molina de Aragón, 1 (9:30 a 21:30 h.) e Ignacio Barrera Serrano. C/ Trinidad Torruero, 1 (21:30 a 9:30 h. del día siguiente). **Jueves 18:** Elena María Ródenas Bleda. Avda. Alcalá, 2 (9:30 a 21:30 h.) y José Cayetano López Goñi. C/ Pobos, 3 (21:30 a 9:30 h. del día siguiente). **Viernes 19:** Elena María Ródenas Bleda. Avda. Alcalá, 2. **Sábado 20 y domingo 21:** Raúl Campoamor Martínez. C/ Antonio Pérez Ruiz, 2. **Lunes 22:** María Pilar Villa Pérez. C/ Vallehermoso, 5. **Martes 23:** Farmacia Las Torres C.B. C/ Toledo, 6. **Miércoles 24:** Antonio López Rodríguez. C/ Constitución, 14. **Jueves 25:** María Pilar Villa Pérez. C/ Vallehermoso, 5 (9:30 a 21:30 h.) y Raúl Campoamor Martínez. C/ Antonio Pérez Ruiz, 2 (21:30 a 9:30 h. del día siguiente). **Viernes 26:** Delia Pérez Sánchez. C/ Sigüenza, 2. **Sábado 27 y domingo 28:** Antonio López Rodríguez. C/ Constitución, 14. **Lunes 29:** Farmacia Las Torres C.B. C/ Toledo, 6 (9:30 a 21:30 h.) y Mª José Martínez Gadea. C/ Río Gadiana, s/n (21:30 a 9:30 h. del día siguiente). **Martes 30:** Antonio López Rodríguez. C/ Constitución, 14 (9:30 a 21:30 h.) y Carlos Guillén López. Bulevar de Las Acacias, 55-57 (21:30 a 9:30 h. del día siguiente). **Miércoles 31:** Laura González Santiago. Avda. de Europa, 11.

En los turnos de guardia, solo se dispensan medicamentos de urgencia

HORARIO DE AUTOBUSES

ALSA. AZUQUECA-ALCALÁ-AZUQUECA

Lunes a viernes laborables

- Desde la carretera de Alovera (polideportivo La Paz): 8:21, 10:21, 12:21, 14:21, 16:21, 18:21, 20:21, 21:21 y 22:21.
- Salidas desde Alcalá de Henares: 7:00, 9:00, 11:00, 13:00, 15:00, 17:00, 19:00, 21:00 y 22:00.

Sábados, domingos y festivos

- Desde la carretera de Alovera (polideportivo La Paz): 7:51, 9:51, 11:51, 13:51, 15:51, 17:51, 19:51 y 21:51.
- Desde Alcalá de Henares: 8:30, 10:30, 12:30, 14:30, 16:30, 18:30, 20:30 y 22:30.

Paradas: polideportivo La Paz (carretera de Alovera), Casa de la Cultura, avenida de Alcalá (cerca del Hiper Usera) y polígono Miralcampo.

ASTRA (Puerto Bus). AZUQUECA-GUADALAJARA-AZUQUECA

Lunes a viernes laborables

- Desde la estación de Renfe de Azuqueca: 5:50, 6:20, 6:50, 7:20, 7:35, 8:20, 8:50, 9:20, 10:20, 11:20, 12:20, 13:20, 14:20, 15:20, 16:00, 16:20, 17:20, 18:20, 19:25, 20:25, 21:25, 22:25 y 23:25.
- Desde el Hospital de Guadalajara: 6:20, 6:50, 7:20, 7:50, 8:15, 8:52, 9:22, 10:52, 11:52, 12:52, 13:52, 14:52, 15:52, 16:52, 17:52, 18:52, 19:57, 20:57 y 21:57.

Sábados, domingos y festivos

- Desde la estación de Renfe de Azuqueca: 7:10, 9:20, 12:10, 15:10, 17:10, 19:10, 21:20 y 23:25.
- Desde el Hospital de Guadalajara: 7:53, 10:03, 12:53, 15:43, 19:53 y 22:03.

Paradas: estación de Renfe y carretera de Alovera.

ALSA. AZUQUECA-MADRID-AZUQUECA

Lunes a viernes laborables

- Desde Azuqueca: 6:00, 7:25, 9:45, 11:15, 13:15, 14:35 y 15:15.
- Desde Madrid (intercambiador de avenida de América): 8:15, 11:00, 13:00, 15:05, 17:20, 18:20, 18:40, 20:00 y 21:00.

Sábados, domingos y festivos:

- Desde Azuqueca: 13:51.
- Desde Madrid (intercambiador de avenida de América): 11:45.

Paradas: EJE y avenida de los Escritores.

LÍNEA URBANA. RENFE-VALLEHERMOSO-ASFAIN-RENFE

DIRECCIÓN VALLEHERMOSO. Paradas: 01. Estación de ferrocarril. 02. Avda. del Ferrocarril, esquina con C/ Segovia (El Foro). 03. Plaza de la Barca (institutos). 04. C/ Poeta Manuel Martínez. 05. C/ Navarrosa, esquina C/ Postas. 06. C/ Chueca (CEIP Maestra Plácida Herranz). 07. Avda. del Norte, esquina C/ Río Turia. 08. C/ Río Ebro (Centro de Salud). 09. Avda. del Agricultor, esquina Ctra. de Villanueva. 10. Avda. Siglo XXI (Espacio Joven Europeo). 11. Avda. de Europa (CEIP La Espiga). 12. Avda. Siglo XXI, esquina Avda. de Meco. 13. Avda. Meco, esquina Travesía de Alcalá. 14. Avda. de La Constitución (Centro de Especialidades, Diagnóstico y Tratamiento). 15. Estación de ferrocarril.

Salidas de lunes a viernes, desde la estación de Renfe: 7:00, 7:20, 7:50, 8:10, 8:40, 9:00, 9:30, 9:50, 10:20, 10:40, 11:10, 11:30, 12:00, 12:20, 12:50, 13:10, 13:40, 14:00, 14:30, 14:50, 15:20, 15:40, 16:10, 16:30, 17:00, 17:20, 17:50, 18:10, 18:40, 19:00, 19:30, 19:50, 20:20, 20:40, 21:10, 21:30, 22:00 y 22:20.

DIRECCIÓN ASFAIN. Paradas: 15. Estación de ferrocarril. 16. Avda. de La Constitución (Centro de Especialidades, Diagnóstico y Tratamiento). 17. Avda. de Meco (Ayuntamiento). 18. Avda. de Madrid (CEIP La Paloma). 19. Avda. de Enmedio (Plaza de España). 20. Avda. de Enmedio (piscina cubierta). 21. Avda. de Enmedio (plaza Cristina Morató). 22. Avda. de Alcalá (polideportivo Ciudad de Azuqueca). 23. Avda. de Alcalá (Plaza de Europa). 24. Paseo de la Estación (CEIP Virgen de la Soledad). 01. Estación de ferrocarril.

Salidas de lunes a viernes, desde la estación de Renfe: 7:00, 7:30, 7:50, 8:20, 8:40, 9:10, 9:30, 10:00, 10:20, 10:50, 11:10, 11:40, 12:00, 12:30, 12:50, 13:20, 13:40, 14:10, 14:30, 15:00, 15:20, 15:50, 16:10, 16:40, 17:00, 17:30, 17:50, 18:20, 18:40, 19:10, 19:30, 20:00, 20:20, 20:50, 21:10, 21:40, 22:00 y 22:30.

TARIFAS. Gratuito para todas las personas usuarias.

Más información sobre el transporte en autobús en
Azuqueca de Henares, en la página web municipal www.azuqueca.es o escaneando el código QR de la imagen





LA GRAN OCASIÓN

¡vuela a París!

CONSIGUE CON TUS COMPRAS
un viaje de fin de semana en París
Para 2 personas!
(VUELO + HOTEL) *

GAFA MONOFOCAL GRADUADA

139€

Montura + lente antirreflejante
HASTA 2 DIOPTRÍAS DE CILINDRO
Y 6 DIOPTRÍAS DE ESFERA
MARCAS SELECCIONADAS

+2 PARTICIPACIONES SORTEO PARIS

GAFA PROGRESIVA GRADUADA

229€

Montura + lente antirreflejante
CON LENTE PROGRESIVA BÁSICA
MARCAS SELECCIONADAS

+2 PARTICIPACIONES SORTEO PARIS

GAFA PROGRESIVA VARILUX XR PRO

2x1

Montura + lente antirreflejante
2ª GAFA GRADUADA DE REGALO
SOL, OCUPACIONAL O FOTOCROMÁTICA
MARCAS SELECCIONADAS

+10 PARTICIPACIONES SORTEO PARIS

PROMO ESPECIAL
essilor
EXPERTS
AMBASSADOR

GAFA SOL MARCAS PREMIUM EXCLUSIVAS COG

30%

PHILIPP PLEIN, TOM FORD, CARTIER,
MAUI JIM, TIFFANY&CO, CHOPARD,
GUCCI, PRADA, GIORGIO ARMANI,
VUARNET, ROBERTO CAVALLI

+3 PARTICIPACIONES SORTEO PARIS

GAFA SOL MARCA VUARNET

2x1

Un clásico con historia.
Calidad para la alta montaña
PAGAS LA DE MAYOR PRECIO

+1 PARTICIPACIONES SORTEO PARIS

MANTENIMIENTO LENTILLAS

3x2

En líquidos de mantenimiento
y lágrimas artificiales

+1 PARTICIPACIONES SORTEO PARIS

AUDIOLOGÍA

70%

En tu segundo audífono
ADAPTACIÓN BINAURAL

+10 PARTICIPACIONES SORTEO PARIS

TODAS LAS LENTILLAS DIARIAS O MENSUALES

REGALO SYSTANE®

Lágrimas artificiales para ojo seco
COMPRANDO PACK SEMESTRAL

+3 PARTICIPACIONES SORTEO PARIS

¡HASTA EL 29 DE FEBRERO!

* CONDICIONES GRAN OCASIÓN: Promoción válida del 8 de enero al 29 de febrero de 2024.
Descuentos no acumulables a otras ofertas existentes. / El pago debe realizarse al contado en el momento de la compra. SORTEO VIAJE A PARIS: Consulte condiciones específicas en nuestros centros.

COG
Óptica y Audiología

C/ Bélgica, 5
AZUQUECA DE HENARES
Tfno.: 949 277 435
GUADALAJARA
C/ Virgen de la Soledad, 11
C/ Virgen de la Soledad, 16
C.C. Ferial Plaza, planta baja

**VEN A CENTRAL ÓPTICA,
LA ÓPTICA MÁS PRECISA
EN GUADALAJARA**

f i d x **coguada.com**

essilor
EXPERTS
AMBASSADOR